This document constitutes two base prospectuses within the meaning of art. 22 (6) No. 4 of the Commission Regulation (EC) No. 809/2004 dated 29 April 2004, as amended, (i) the English language version of the base prospectus, and (ii) the German language version of the base prospectus.

Das nachfolgende Dokument enthält zwei Basisprospekte im Sinne von Art. 22 (6) Nr. 4 der Verordnung (EG) Nr. 809/2004 der Kommission vom 29. April 2004 in der jeweils aktuellen Fassung (die "**Prospektverordnung**"), (i) die englische Fassung des Basisprospekts und (ii) die deutsche Fassung des Basisprospekts.

PROGRAMME FOR THE ISSUANCE OF DERIVATIVES pursuant to the Additional Rules for the Listing of Derivatives of the SIX Swiss Exchange Ltd.

EMISSIONSPROGRAMM FÜR DERIVATE gemäss Zusatzreglement für die Kotierung von Derivaten der SIX Swiss Exchange AG

Base Prospectus for the issuance of Products with Full or Partial or Conditional Capital Protection of Bank Julius Baer & Co. Ltd.

Basisprospekt für die Emission von Produkten mit vollständigem oder teilweisem oder bedingtem Kapitalschutz der Bank Julius Bär & Co. AG

Bank Julius Baer & Co. Ltd. (Banque Julius Baer & Cie SA, Bank Julius Bär & Co. AG, Banca Julius Baer & Co. SA)., a corporation with limited liability under the laws of Switzerland ("**BJB**"), acting through its head office or a designated branch (the "**Issuer**"), will issue full or partial capital or conditional protection products (the "**Products**") in bearer or uncertificated form from time to time hereunder.

Bank Julius Bär & Co. AG (Banque Julius Baer & Cie SA, Bank Julius Baer & Co. Ltd., Banca Julius Baer & Co. SA), eine nach Schweizer Recht organisierte Aktiengesellschaft (die "**BJB**"), handelnd durch ihren Hauptsitz oder eine dazu bestimmte Zweigniederlassung (die "**Emittentin**"), wird im Rahmen dieses Basisprospekts Produkte mit vollständigem oder teilweisem oder bedingtem Kapitalschutz (die "**Produkte**") als Inhaberpapier oder in unverbriefter Form begeben.

A Product does not constitute a collective investment scheme within the meaning of the Swiss Federal Act on Collective Investment Schemes ("CISA"). Therefore, it is not subject to authorisation by the Swiss Financial Market Supervisory Authority FINMA ("FINMA") and potential investors do not benefit from the specific investor protection provided under the CISA.

Ein Produkt stellt keine kollektive Kapitalanlage im Sinne des Schweizerischen Bundesgesetzes über die kollektiven Kapitalanlagen ("KAG") dar. Es unterliegt daher nicht der Bewilligung durch die Eidgenössische Finanzmarktaufsicht FINMA ("FINMA"), und potenzielle Anleger geniessen somit nicht den besonderen Anlegerschutz des KAG.

This base prospectus (the "**Base Prospectus**" or the "**Document**") has been approved as a base prospectus within the meaning of § 6 German Securities Prospectus Act (*Wertpapierprospektgesetz*, "**WpPG**") by the *Bundesanstalt für Finanzdienstleistungsaufsicht* ("**BaFin**") in its capacity as competent authority under the WpPG, which implements

Der vorliegende Basisprospekt (der "**Basisprospekt**" oder das "**Dokument**") wurde von der Bundesanstalt für Finanzdienstleistungsaufsicht ("**BaFin**") in ihrer Eigenschaft als zuständige Behörde im Sinne des Wertpapierprospektgesetzes ("**WpPG**"), mit dem die EU Richtlinie 2003/71/EG in der jeweils geltenden Fassung (die "**Prospektrichtlinie**") in deutsches

the EU Directive 2003/71/EC as amended (the "**Prospectus Directive**") into German law. It should be noted that pursuant to § 13 paragraph 1 of the WpPG the review by BaFin was limited to completeness of the Base Prospectus (including coherence and comprehensibility of the presented information).

Recht umgesetzt wurde, als Basisprospekt im Sinne von § 6 WpPG gebilligt. Es ist zu beachten, dass gemäss § 13 Absatz 1 WpPG die Prüfung durch die BaFin sich auf die Vollständigkeit des Basisprospekts (einschliesslich der Kohärenz und Verständlichkeit der vorgelegten Informationen) beschränkt.

BJB has requested BaFin to provide a certificate of approval (a "**Notification**") to the competent authority in United Kingdom attesting that this Base Prospectus has been drawn up in accordance with the WpPG. BJB may request BaFin to provide a Notification to competent authorities in additional member states within the European Economic Area. BaFin has not examined whether the English language version of this Base Prospectus conforms to the German language version of this Base Prospectus.

Die BJB hat bei der BaFin eine Bescheinigung über die Billigung (eine "**Notifizierung**") an die zuständigen Behörden im Vereinigten Königreich beantragt, worin bestätigt wird, dass dieser Basisprospekt in Übereinstimmung mit dem WpPG erstellt wurde. Die BJB kann bei der BaFin eine Notifizierung an die zuständigen Behörden in weiteren Mitgliedstaaten des Europäischen Wirtschaftsraums beantragen. Die BaFin hat nicht überprüft, ob die englische Fassung des Basisprospekts und die deutsche Fassung des Basisprospekts übereinstimmen.

Application has been made to register this Programme for the Issuance of Derivatives on the SIX Swiss Exchange Ltd (the "**SIX Swiss Exchange**"). Products issued under this Programme for the Issuance of Derivatives may be (i) listed on the SIX Swiss Exchange and be admitted to trading on the SIX Structured Products Exchange (formerly Scoach Switzerland), (ii) be included to trading on the Open Market (*Freiverkehr*) of the Frankfurt Stock Exchange (as the case may be, the Börse Frankfurt Zertifikate Premium Segment) and/or of the Stuttgart Stock Exchange (EUWAX trading segment), or (iii) listed on any other stock exchange, including but not limited to any unregulated market of any stock exchange.

Die Registrierung dieses Emissionsprogramms bei der SIX Swiss Exchange AG (die "**SIX Swiss Exchange**") wurde beantragt. Im Rahmen dieses Emissionsprogramms begebene Produkte können (i) an der SIX Swiss Exchange kotiert und zum Handel an der SIX Structured Products Exchange (formerly Scoach Schweiz AG) zugelassen werden, (ii) in den Freiverkehr der Frankfurter Wertpapierbörse (gegebenenfalls im Börse Frankfurt Zertifikate Premium Segment) bzw. der Stuttgarter Wertpapierbörse (Handelssegment EUWAX), einbezogen werden, oder (iii) an einer anderen Wertpapierbörse, einschliesslich (jedoch nicht beschränkt auf) deren unregulierten Marktsegmenten, notiert werden.

The Products have not been and will not be registered under the United States Securities Act of 1933, as amended. They may not be offered, sold, traded, or delivered, directly or indirectly, within the United States by or to or for the account of a U.S. person (as defined in Regulation S pursuant to the United States Securities Act of 1933). If persons receive the Final Redemption Amount pursuant to the

Die Produkte sind nicht und werden nicht gemäss dem United States Securities Act von 1933 in seiner jeweils gültigen Fassung registriert. Sie dürfen innerhalb der Vereinigten Staaten weder direkt noch indirekt durch oder an oder für Rechnung von einer US-Person (wie in Regulation S gemäss dem United States Securities Act von 1933 definiert) angeboten, verkauft, gehandelt oder geliefert werden. Falls Personen den Finalen

Terms and Conditions, a declaration that no United States beneficial ownership exists is deemed to have been given by these persons.

Date: 16 July 2014

Rückzahlungsbetrag gemäss den Emissionsbedingungen erhalten, gilt von diesen Personen eine Erklärung, dass kein US-wirtschaftliches Eigentum vorliegt, als abgegeben.

Datum: 16. Juli 2014

IMPORTANT NOTICES

In this Document, the products issued hereunder are generically referred to as " Products" without expressing any views as to their particular features or legal qualification. Where appropriate, Products may also be referred to more specifically as Certificates with Participation", "Convertible Certificates", "Barrier Certificates", "Protection Certificates with Coupon" or "Other Certficates with Participation". For further information refer to " Description of Products". In addition, any of the aforementioned Products may be collateralized in accordance with the provisions of the SIX Swiss Exchange "Framework Agreement for Collateral-Secured Instruments" if so specified in the applicable Terms and Conditions, and such Products are referred to herein as " Products with a COSI feature", whereas COSI is the abbreviation for "Collateral-Secured Instruments".

Neither this Document nor any copy hereof may be sent, taken into or distributed in the United States or to any U.S. person or in any other jurisdiction except under circumstances that will result in compliance with the applicable laws thereof. This Document may not be reproduced either in whole or in part, without the written permission of the Issuer.

In relation to investors in the Kingdom of Bahrain, securities issued in connection with this prospectus and related offering documents must be in registered form and must only be marketed to existing account holders and

WICHTIGE HINWEISE

Die Produkte, die Gegenstand dieses Dokuments sind, werden hierin verallgemeinernd als " Produkte" bezeichnet, ohne dass dies eine Aussage über ihre besonderen Merkmale oder rechtliche Einordnung darstellt. Soweit jeweils zutreffend, werden die Produkte auch konkret als " Zertifikate mit Partizipation", "Wandel-Zertifikate", " Zertifikate mit Barriere", "Zertifikate mit Coupon" oder "Andere Zertifikate mit Partizipation" bezeichnet. Weitere Angaben hierzu sind dem Abschnitt "Beschreibung der Produkte" zu entnehmen. Zusätzlich können diese Produkte nach den Vorschriften des "Rahmenvertrages für Pfandbesicherte Zertifikate" der SIX Swiss Exchange besichert werden, soweit in den anwendbaren Emissionsbedingungen vorgesehen. Solche Produkte werden in diesem Dokument als "Produkte mit COSI Merkmal" bezeichnet, wobei COSI die Abkürzung der englischen Bezeichnung für Pfandbesicherte Zertifikate ("*Collateral-Secured Instruments*") ist.

Weder dieses Dokument noch eine Kopie hiervon darf in die Vereinigten Staaten bzw. an eine US-Person oder in eine andere Rechtsordnung übermittelt werden, es sei denn, dies erfolgt unter Einhaltung der dort anwendbaren Gesetze; gleiches gilt für eine Mitnahme dieses Dokuments oder einer Kopie davon in die Vereinigten Staaten bzw. zu einer US-Person oder in eine andere Rechtsordnung oder eine Verteilung dieses Dokuments oder einer Kopie davon in den Vereinigten Staaten bzw. an eine US-Person oder in einer anderen Rechtsordnung. Dieses Dokument darf ohne die schriftliche Genehmigung der Emittentin weder ganz noch in Teilen vervielfältigt werden.

In Bezug auf Anleger im Königreich Bahrain müssen Wertpapiere, welche im Zusammenhang mit diesem Prospekt und zugehörigen Angebotsdokumenten emittiert werden, in registrierter Form emittiert werden und dürfen nur an bestehende

accredited investors as defined by the Central Bank of Bahrain (CBB) in the Kingdom of Bahrain where such investors make a minimum investment of at least US$ 100,000, or any equivalent amount in other currency or such other amount as the CBB may determine. This offer does not constitute an offer of securities in the Kingdom of Bahrain in terms of Article (81) of the Central Bank and Financial Institutions Law 2006 (decree Law No. 64 of 2006). This prospectus and related offering documents have not been and will not be registered as a prospectus with the CBB. Accordingly, no securities may be offered, sold or made the subject of an invitation for subscription or purchase nor will this prospectus or any other related document or material be used in connection with any offer, sale or invitation to subscribe or purchase securities, whether directly or indirectly, to persons in the Kingdom of Bahrain, other than as marketing to accredited investors for an offer outside Bahrain. The CBB has not reviewed, approved or registered the prospectus or related offering documents and it has not in any way considered the merits of the securities to be marketed for investment, whether in or outside the Kingdom of Bahrain. Therefore, the CBB assumes no responsibility for the accuracy and completeness of the statements and information contained in this document and expressly disclaims any liability whatsoever for any loss howsoever arising from reliance upon the whole or any part of the content of this document. No offer of securities will be made to the public in the Kingdom of Bahrain and this prospectus must be read by the addressee only and must not be issued, passed to, or made available to the public generally.

Kontoinhaber und autorisierte Anleger, wie von der Central Bank of Bahrain ("CBB") im Königreich Bahrain definiert (wonach solche Anleger eine Minimumanlage in Höhe von 100.000 US-Dollar oder einen entsprechenden Betrag in anderer Währung oder einem anderen Betrag wie von der CBB definiert, tätigen) vertrieben werden. Dieses Angebot stellt kein Angebot von Wertpapieren im Königreich Bahrain im Sinne von Artikel (81) des Central Bank and Financial Institutions Law 2006 (Dekret Law Nummer 64 in 2006) dar. Dieser Prospekt und zugehörige Angebotsdokumente wurden und werden nicht als Prospekt bei der CBB registriert. Folglich dürfen weder Wertpapiere angeboten, verkauft oder Gegenstand einer Einladung zur Zeichung oder zum Kauf sein, noch wird dieser Prospekt oder ein weiteres zugehöriges Dokument oder Informationsmaterial im Zusammenhang mit einem Angebot, Verkauf oder Einladung zur Zeichnung oder zum Kauf von Wertpapieren unmittelbar oder mittelbar an Personen im Königreich Bahrain verwendet, ausser für Vertrieb an autorisierte Anleger für ein Angebot ausserhalb Bahrains. Die CBB hat diesen Prospekt nicht geprüft oder genehmigt oder den Prospekt oder zugehörige Angebotsdokumente registriert und hat in keiner Weise die Vorzüge der Wertpapiere zum Vertrieb als Anlage, weder innerhalb noch ausserhalb des Königreichs Bahrain, geprüft. Dementsprechend übernimmt CBB keine Verantwortung für die Richtigkeit und Vollständigkeit der Angaben und Informationen in diesem Dokument und lehnt ausdrücklich jegliche Haftung in jeder Art und Weise für jedwede Verluste, welche auf Grund von Vertrauen in dieses Dokument oder eines Teils davon entstehen. Produkte werden im Königreich Bahrain nicht öffentlich angeboten und dieser Prospekt darf nur vom Adressaten gelesen und darf weder herausgegeben, weitergegeben oder anderweitig dem allgemeinen Publikum zugänglich gemacht werden.

Investors in Products of any category should be aware that although the Products provide for either full or partial or conditional capital protection (i.e., the

Anleger in Produkte gleich welcher Kategorie sollten sich bewusst sein, dass sie den von ihnen investierten Betrag (einschliesslich des Geschützten Rückzahlungsbetrags)

Protected Redemption Amount, which may be equal to, less than or higher than the Denomination, whichever is specified in the applicable Terms and Conditions), they may still lose some or all of their investment therein (including the Protected Redemption Amount), in particular if BJB were to become insolvent or otherwise unable to fulfil all or part of its obligations under such Products.	**ganz oder teilweise verlieren könnten, obgleich die Produkte einen vollständigen oder teilweisen oder bedingten Kapitalschutz aufweisen (d.h. der Geschützte Rückzahlungsbetrag, welcher, je nachdem, was in den anwendbaren Emissionsbedingungen vorgesehen ist, der Stückelung entspricht bzw. höher oder niedriger als diese sein kann), insbesondere im Falle einer Insolvenz der BJB, oder falls die BJB ihre Verpflichtungen aus diesen Produkten andersweitig nicht oder nur teilweise erfüllen kann.**
For further information about this Document, refer to section"Further Information".	**Weitere Angaben zu diesem Dokument sind dem Abschnitt "Weitere Informationen" zu entnehmen.**

TABLE OF CONTENTS

		Page
IMPORTANT NOTICES		4
I.	SUMMARY	12
1.	Section A – Introduction and Warnings	12
2.	Section B – Issuer	13
3.	Section C – Securities	18
4.	Section D – Risks	45
5.	Section E – Offer	70
II.	RISK FACTORS	73
1.	Risk factors associated with the Issuer	73
2.	Risk factors associated with all Products	94
3.	Risk factors associated with certain types of Products	118
	Product No. 1: Certificates with Participation	119
	Product No. 2: Convertible Certificates	129
	Product No. 3: Barrier Certificates	131
	Product No. 4: Certificates with Coupon	137
	Product No. 5: Other Certificates with Participation	147
	A. Products with Double Knock Out	147
	B. Miscellaneous Certificates	149
4.	Risk factors associated with Products that include certain features	149
5.	Risk factors associated with Products linked to a specific Underlying	190
6.	Risk factors associated with conflicts of interest between BJB and investors in the Products	209
III.	DESCRIPTION OF THE ISSUER	214
IV.	DESCRIPTION OF THE PRODUCTS	233

INHALTSVERZEICHNIS

		Seite .
WICHTIGE HINWEISE		4
I.	ZUSAMMENFASSUNG	12
1.	Abschnitt A – Einleitung und Warnhinweise	12
2.	Abschnitt B – Emittentin	13
3.	Abschnitt C – Wertpapiere	18
4.	Abschnitt D – Risiken	45
5.	Abschnitt E – Angebot	70
II.	RISIKOFAKTOREN	73
1.	Risikofaktoren im Zusammenhang mit der Emittentin	73
2.	Risikofaktoren im Zusammenhang mit allen Produkten	94
3.	Risikofaktoren im Zusammenhang mit bestimmten Kategorien von Produkten	118
	Produkt Nr. 1: Zertifikate mit Partizipation	119
	Produkt Nr. 2: Wandel-Zertifikate	129
	Produkt Nr. 3: Zertifikate mit Barriere	131
	Produkt Nr. 4: Zertifikate mit Coupon	137
	Produkt Nr. 5: Andere Zertifikate mit Partizipation	147
	A. Produkte mit Double Knock-Out	147
	B. Weitere Zertifikate	149
4.	Mit Produkten mit bestimmten Merkmalen verbundene Risiken	149
5.	Mit an einen bestimmten Basiswert gekoppelten Produkten verbundene Risiken	190
6.	Risikofaktoren im Zusammenhang mit Interessenkonflikten zwischen BJB und Anlegern in Produkte	209
III.	BESCHREIBUNG DER EMITTENTIN	214
IV.	BESCHREIBUNG DER PRODUKTE	233

TABLE OF CONTENTS

1.	General Information about the Products	233
1.1	Description of the Products and the rights attached to the Products, exercise procedure and consequences of market disruptions or adjustments	233
1.2	Listing and trading	234
1.3	Currency of the Products	234
1.4	Terms and Conditions of the offer, offer period, issue date, issue size	234
1.5	Pricing of the Products and factors influencing the price of the Products	234
1.6	Delivery of the Products	235
1.7	Clearing Systems and form and delivery	235
1.8	Restrictions on the free transferability of the securities	235
1.9	Ranking of the Products	235
1.10	Consents and approvals, resolutions in respect of the issue of the Products	236
1.11	Reasons for the offer and use of proceeds from the sale of the Products	236
1.12	Applicable law, place of performance and place of jurisdiction	236
1.13	Interest of individuals or legal entities involved in the issue	236
1.14	Fees	237
1.15	Publication of post-issuance information	237
1.16	Information about the Underlying	237
2.	Explanation of mechanism of Products	237
	Product No. 1: Certificates with Participation	239
	Product No. 2: Convertible Certificates	247
	Product No. 3: Barrier	314

INHALTSVERZEICHNIS

1.	Allgemeine Informationen über die Produkte	233
1.1	Beschreibung der Produkte und mit diesen verbundener Rechte, Verfahren zur Ausübung und Folgen von Marktstörungen oder Anpassungen	233
1.2	Notierung und Handel	234
1.3	Währung der Produkte	234
1.4	Angebotskonditionen, Angebotsfrist, Emissionstag, Emissionsvolumen	234
1.5	Preisstellung der Produkte und die Preise beeinflussende Faktoren	234
1.6	Lieferung der Produkte	235
1.7	Clearingsysteme, Form und Lieferung	235
1.8	Beschränkung für die freie Übertragbarkeit der Wertpapiere	235
1.9	Rangordnung der Produkte	235
1.10	Einwilligungen und Genehmigungen, Beschlüsse bezüglich der Emission der Produkte	236
1.11	Gründe für das Angebot und Zweckbestimmung der Erlöse aus dem Verkauf der Produkte	236
1.12	Anwendbares Recht, Erfüllungsort, Gerichtsstand	236
1.13	Interessen an der Emission beteiligter natürlicher und juristischer Personen	236
1.14	Gebühren	237
1.15	Veröffentlichung von Mitteilungen nach erfolgter Emission	237
1.16	Angaben zu dem Basiswert	237
2.	Beschreibung der Funktionsweise der Produkte	237
	Produkt Nr. 1: Zertifikate mit Partizipation	239
	Produkt Nr. 2: Wandel-Zertifikate	247
	Produkt Nr. 3: Zertifikate	314

TABLE OF CONTENTS

	Certificates	
	Product No. 4: Certificates with Coupon	328
	Product No. 5: Other Certificates with Participation	263
	A. Products with Double Knock Out	263
	B. Miscellaneous Certificates	264
3.	Description of Product Features	264
V.	TERMS AND CONDITIONS OF THE PRODUCTS	272
1.	Issue Specific Conditions	273
1.1	Product Specific Conditions	273
1.1.1	Issue Details	273
1.1.2	Product Type	275
1.1.3	Redemption	283
1.1.3.1	Final Redemption	283
	Product No. 1: Certificates with Participation	283
	Product No. 2: Convertible Certificates	307
	Product No. 3: Barrier Certificates	314
	Product No. 4: Certificates with Coupon	328
	Product No. 5: Other Certificates with Participation	350
	A. Products with Double Knock Out	354
	B. Miscellaneous Certificates	357
1.1.3.2	Early Redemption	357
1.1.3.3	General Payout Definitions	370
1.1.4	Interest and Premium	429
1.1.4.1	Interest	429
1.1.4.2	Premium	432
1.1.5	Products with Reference Entity	435
1.1.6	Additional Issue Specific Definitions	626
1.1.7	Other Issue Specific Definitions	635
1.2	Underlying Specific	639

INHALTSVERZEICHNIS

	mit Barriere	
	Produkt Nr. 4: Zertifikate mit Coupon	328
	Produkt Nr. 5: Andere Zertifikate mit Partizipation	263
	A. Produkte mit Double Knock-Out	263
	B. Weitere Zertifikate	264
3.	Beschreibung der Produkte-Merkmale	264
V.	EMISSIONSBEDINGUNGEN DER PRODUKTE	272
1.	Emissionsspezifische Bedingungen	273
1.1	Produktspezifische Bedingungen	273
1.1.1	Angaben zur Emission	273
1.1.2	Produkttyp	275
1.1.3	Rückzahlung	283
1.1.3.1	Finale Rückzahlung	283
	Produkt Nr. 1: Zertifikate mit Partizipation	283
	Produkt Nr. 2: Wandel-Zertifikate	307
	Produkt Nr. 3: Zertifikate mit Barriere	314
	Produkt Nr. 4: Zertifikate mit Coupon	
	Produkt Nr. 5: Andere Zertifikate mit Partizipation	350
	A. Produkte mit Double Knock-Out	354
	B. Weitere Zertifikate mit Partizipation	357
1.1.3.2	Vorzeitige Rückzahlung	357
1.1.3.3	Allgemeine Definitionen zu Zusatzzahlungen	370
1.1.4	Zinsen und Prämien	429
1.1.4.1	Zinsen	429
1.1.4.2	Prämien	432
1.1.5	Produkte mit Referenzschuldner	435
1.1.6	Weitere Emissionsspezifische Definitionen	626
1.1.7	Andere Emissionsspezifische Definitionen	635
1.2	Basiswertspezifische	639

TABLE OF CONTENTS

	Conditions	
	Underlying Specific Conditions for Commodities	640
	Underlying Specific Conditions for FX Rates	658
	Underlying Specific Conditions for Funds	669
	Underlying Specific Conditions for Indices	697
	Underlying Specific Conditions for Shares and Depositary Receipts	714
	Underlying Specific Conditions for Interest Rates | Reference Rates	733
	Underlying Specific Conditions for Futures Contracts	742
	Underlying Specific Conditions for other Underlyings	752
2.	General Terms and Conditions	752
2.1	Repurchase of Products	752
2.2	Payments	752
2.3	Amendments	753
2.4	Issuance of Additional Products	754
2.5	Substitution of the Issuer	754
2.6	Binding Effect	755
2.7	Liability	755
2.8	Applicable Law and Jurisdiction	755
VI.	FORM OF FINAL TERMS	757
VII.	COLLATERALIZATION OF THE PRODUCTS (COSI)	774
VIII.	FORM OF THE PRODUCTS	784
IX.	TAXATION	787
X.	SELLING RESTRICTIONS	809
XI.	FURTHER INFORMATION	821
1.	Responsibility for the information in the Base Prospectus	821

INHALTSVERZEICHNIS

	Bedingungen	
	Basiswertspezifische Bedingungen für Rohstoffe	640
	Basiswertspezifische Bedingungen für Devisenkurse	658
	Basiswertspezifische Bedingungen für Fonds	669
	Basiswertspezifische Bedingungen für Indizes	697
	Basiswertspezifische Bedingungen für Aktien und Hinterlegungsscheine	714
	Basiswertspezifische Bedingungen für Zinssätze | Referenzsätze	733
	Basiswertspezifische Bedingungen für Futures Kontrakte	742
	Basiswertspezifische Bedingungen für andere Basiswerte	752
2.	Allgemeine Emissionsbedingungen	752
2.1	Rückkauf von Produkten	752
2.2	Zahlungen	752
2.3	Änderungen	753
2.4	Begebung Zusätzlicher Produkte	754
2.5	Ersetzung der Emittentin	754
2.6	Bindungswirkung	755
2.7	Haftung	755
2.8	Anwendbares Recht und Gerichtsstand	755
VI.	MUSTER DER ENDGÜLTIGEN BEDINGUNGEN	757
VII.	BESICHERUNG VON PRODUKTEN MIT COSI MERKMAL	774
VIII.	VERBRIEFUNG DER PRODUKTE	784
IX.	BESTEUERUNG	787
X.	VERKAUFSBESCHRÄNKUNGEN	809
XI.	WEITERE INFORMATIONEN	821
1.	Verantwortlichkeit für den Inhalt des Basisprospekts	821

TABLE OF CONTENTS

2.	Information from third parties	821
3.	Approval by BaFin	821
4.	Documents available	821
5.	Consent to use the Prospectus in the EEA	822
6.	Rating	823
7.	Legal Proceedings	824
8.	Authorisation	824
9.	Use of proceeds	824
ANNEX I: FRAMEWORK AGREEMENT FOR COLLATERAL SECURED INSTRUMENTS		826
ANNEX II: FINANCIAL INFORMATION		F-1
	Audited Consolidated Financial Statements of Bank Julius Baer & Co. Ltd. for the Financial Year 2012	F-1
	Audited Consolidated Financial Statements of Bank Julius Baer & Co. Ltd. for the Financial Year 2013	G-1
	Audited Financial Statements of Bank Julius Baer & Co. Ltd. for the Financial Year 2012	H-1
	Audited Financial Statements of Bank Julius Baer & Co. Ltd. for the Financial Year 2013	I-1
SIGNATURE PAGE		U-1

INHALTSVERZEICHNIS

2.	Informationen von Seiten Dritter	821
3.	Billigung der BaFin	821
4.	Verfügbare Dokumente	821
5.	Zustimmung zur Verwendung des Prospekts innerhalb des EWR	822
6.	Rating	823
7.	Rechtsstreitigkeiten	824
8.	Genehmigung	824
9.	Erlösverwendung	824
ANNEX I: RAHMENVERTRAG FÜR PFANDBESICHERTE ZERTIFIKATE		826
ANNEX II: FINANZINFORMATIONEN		F-1
	Geprüfte Konsolidierte Finanzinformationen der Bank Julius Bär & Co. AG für das Geschäftsjahr 2012	F-1
	Geprüfte Konsolidierte Finanzinformationen der Bank Julius Bär & Co. AG für das Geschäftsjahr 2013	G-1
	Geprüfte Finanzinformationen der Bank Julius Bär & Co. AG für das Geschäftsjahr 2012	H-1
	Geprüfte Finanzinformationen der Bank Julius Bär & Co. AG für das Geschäftsjahr 2013	I-1
UNTERSCHRIFTENSEITE		U-1

I. SUMMARY

The summary contains options and blank spaces, marked by square brackets or italic script, relating to the securities that may be issued under the Base Prospectus. The summaries for the individual issues of Products will be included in the Final Terms and will contain only those options that are relevant for the respective issue of securities. In addition, the placeholders ("●") contained in the following summary that are relevant for the particular issue will be filled out in the summary for the individual issue.

Summaries consist of specific disclosure requirements, known as the "elements". These elements are divided into the following Sections A – E and numbered (A.1 – E.7).

This summary contains all the elements required to be incorporated in a summary for this type of securities and for issuers of this type. Since some items do not fall to be included, the numbering is not consecutive in places and there may be gaps. Even where an item of elements must be included in the summary due to the type of security or for issuers of this type, it is possible that there is no relevant information to be disclosed with respect to this item of element. In this event, the summary will contain a brief description of the element and the comment "Not applicable" in the relevant place.

1. Section A – Introduction and Warnings

A.1: Warnings

This summary should be read as an introduction to the Base Prospectus dated 16 July 2014 (as **[**supplemented by **[*insert supplements, as the case may be*: ●]** and as**] [**further**]** supplemented from time to time). Any decision by an investor to invest in the securities should be based on consideration of this Base Prospectus as a whole, any supplements thereto and the Final Terms. Where a claim relating to the information contained in the Base Prospectus, any supplements thereto or the Final Terms is brought before a court, the plaintiff investor might, under the national legislation of the respective European Economic Area member state, have to bear the costs of translating the Base Prospectus, any supplements thereto and the Final Terms before the legal

I. ZUSAMMENFASSUNG

Die Zusammenfassung enthält durch eckige Klammern oder Kursivschreibung gekennzeichnete Optionen und Leerstellen bezüglich der Wertpapiere, die unter dem Basisprospekt begeben werden können. Die Zusammenfassungen der einzelnen Emissionen der Produkte werden in den Endgültigen Bedingungen enthalten sein und ausschliesslich die für die jeweilige Emission von Wertpapieren relevanten Optionen enthalten. Weiterhin werden in der Zusammenfassung der einzelnen Emission die in der nachfolgenden Zusammenfassung enthaltenen Leerzeichen ("●"), die für die konkrete Emission relevant sind, ausgefüllt werden.

Zusammenfassungen bestehen aus bestimmten Offenlegungspflichten, den sogenannten "Punkten". Diese Punkte sind in den nachfolgenden Abschnitten A – E gegliedert und nummeriert (A.1 – E.7).

Diese Zusammenfassung enthält alle Punkte, die in eine Zusammenfassung für diese Art von Wertpapieren und für Emittenten dieses Typs aufzunehmen sind. Da einige Punkte nicht zu berücksichtigen sind, ist die Nummerierung zum Teil nicht durchgängig und es kann zu Lücken kommen. Auch wenn ein Punkt aufgrund der Art des Wertpapiers bzw. für Emittenten dieses Typs in die Zusammenfassung aufgenommen werden muss, ist es möglich, dass bezüglich dieses Punktes keine relevante Information zu geben ist. In diesem Fall enthält die Zusammenfassung an der entsprechenden Stelle eine kurze Beschreibung des Punktes und den Hinweis "Entfällt".

1. Abschnitt A – Einleitung und Warnhinweise

A.1: Warnhinweise

Diese Zusammenfassung ist als Einführung zum Basisprospekt vom 16. Juli 2014 (**[**wie nachgetragen durch **[*gegebenenfalls Nachträge einfügen*: ●]** und**]** inklusive **[**zukünftiger**]** Nachträge) zu verstehen. Der Anleger sollte jede Entscheidung zur Anlage in die Wertpapiere auf die Prüfung des gesamten Basisprospekts, etwaiger Nachträge und der Endgültigen Bedingungen stützen. Für den Fall, dass vor einem Gericht Ansprüche aufgrund der in dem Basisprospekt, etwaigen Nachträgen sowie den in den jeweiligen Endgültigen Bedingungen enthaltenen Informationen geltend gemacht werden, könnte der als Kläger auftretende Anleger aufgrund einzelstaatlicher Rechtsvorschriften von Mitgliedstaaten des Europäischen Wirtschaftsraums die Kosten für eine

proceedings are initiated. The Issuer has assumed responsibility for this summary including any translations of the same. The Issuer or persons who have tabled the summary may be held liable thereof, but only if the summary is misleading, inaccurate or inconsistent when read together with the other parts of the Base Prospectus or it does not provide, when read together with the other parts of the Base Prospectus, all required key information.

A.2:
Consent to use the prospectus in the EEA

[Not applicable. The Products will solely be offered in Switzerland.**]** **[**In respect of offerings in the EEA consent to the use of the Base Prospectus is given to the following financial intermediaries (individual consent) for offers in **[**Germany**][**,**]** **[**and**]** **[**Luxembourg**]** **[**and**]** **[**the United Kingdom**]** (the "**Offer State[s]**"): **[●]**.

Any new information with respect to financial intermediaries unknown at the time of the approval of the Base Prospectus or the filing of the Final Terms will be published on the website of **[**the Issuer (www.derivatives.juliusbaer.com)**]** **[*insert other website:* [●]]**.

[Further, such consent is subject to and given under the condition **[*insert condition:* ●]**.**]**

The subsequent resale or final placement of Products by financial intermediaries in the Offer State**[**s**]** can be made **[**during the Offer Period**]** **[**during the period the Base Prospectus is valid according to Section 9 of the German Securities Prospectus Act**].]**

Investors should note that information on the terms and conditions of the offer by any financial intermediary is to be provided at the time of the offer by the financial intermediary.

2. Section B – Issuer

B.1: The legal and commercial name of the issuer

Übersetzung des Basisprospekts, etwaiger Nachträge und der Endgültigen Bedingungen in die Gerichtssprache vor Prozessbeginn zu tragen haben. Die Emittentin hat fürdiese Zusammenfassung, einschliesslich ihrer gegebenenfalls angefertigten Übersetzung, die Verantwortung übernommen. Die Emittentin oder Personen, von denen der Erlass ausgeht, können hierfür haftbar gemacht werden, jedoch nur für den Fall, dass die Zusammenfassung irreführend, unrichtig oder widersprüchlich ist, wenn sie zusammen mit den anderen Teilen des Basisprospekts gelesen wird oder sie, wenn sie zusammen mit den anderen Teilen des Basisprospekts gelesen wird, nicht alle erforderlichen Schlüsselinformationen vermittelt.

A.2:
Zustimmung zur Verwendung des Prospekts im EWR

[Entfällt, die Produkte werden ausschliesslich in der Schweiz angeboten.**]** **[**In Bezug auf Angebote innerhalb des EWR stimmt die Emittentin der Verwendung des Basisprospekts durch die folgenden Finanzintermediäre (individuelle Zustimmung) in Bezug auf **[**Deutschland**][**,**]** **[**und**]** **[**Luxemburg**]** **[**und**]** **[**das Vereinigte Königreich**]** **[**(das "**Angebotsland**")**][**(die "**Angebotsländer**")**]** zu: **[●]**.

Alle neuen Informationen bezüglich Finanzintermediäre, die zum Zeitpunkt der Billigung des Basisprospekts oder der Einreichung der Endgültigen Bedingungen unbekannt sind werden auf der Internetseite **[**der Emittentin (www.derivatives.juliusbaer.com)**]** **[*andere Internetseite einfügen:* [●]]** veröffentlicht.

[Ferner erfolgt diese Zustimmung vorbehaltlich **[*Bedingungen einfügen:* ●]**.**]**

Die spätere Weiterveräusserung und endgültige Platzierung der Produkte durch Finanzintermediäre **[**im Angebotsland**][**in den Angebotsländern**]** kann **[**während der Angebotsfrist**]** **[**während der Dauer der Gültigkeit des Basisprospekts gemäss § 9 Wertpapierprospektgesetz**]** erfolgen.**]**

Anleger sollten beachten, dass Informationen über die Bedingungen des Angebots eines Finanzintermediärs von diesem zum Zeitpunkt der Vorlage des Angebots zur Verfügung zu stellen sind.

2. Abschnitt B – Emittentin

B.1: Juristische und kommerzielle Bezeichnung des Emittenten.

I. SUMMARY

The Issuer ("BJB") is registered in the Commercial Register of the Canton of Zurich under the names Bank Julius Bär & Co. AG, Banque Julius Baer & Cie. SA, Bank Julius Baer & Co. Ltd. and Banca Julius Baer & Co. SA. Those names refer to one and the same legal entity. BJB has no commercial names.

B.2: The domicile and legal form of the issuer, the legislation under which the issuer operates and its country of incorporation.

BJB's registered office is at Bahnhofstrasse 36, 8001 Zurich, Switzerland. BJB is a corporation with limited liability under the laws of Switzerland, acting through its head office or a designated branch. BJB was founded in Switzerland on 31 December 1974 under the laws of Switzerland.

BJB is registered in the Commercial Register of the Canton of Zurich under the number CH-020.3.902.727-1 since 31 December 1974 and in the UID-Register under CHE-105.940.833.

B.4b: A description of any known trends affecting the issuer and the industries in which it operates.

The global economic recovery is showing a broadening and steadying upswing. Various major advanced economies are showing signs of saturated momentum.

Despite recent improvements and positive data surprises, the potential for growth in the eurozone remains limited, due to heavy ongoing restructuring in the European periphery and a lasting credit crunch in the south. While the ECB still seems to rely on political solution to solve the credit crunch, deflation risks could prompt a further rate cut ahead fortifying the ECB's commitment to keeping rates ultra-low. Dynamics for the Swiss economy will likely accelerate this year based on improving export activity and robust domestic demand.

With regard to the Issuer a further increase of the assets under management is expected especially due to the former Merrill Lynch's International Wealth Management relationship managers which already started to contribute to net new money in the first 4 months in 2014 and the steady inflow of net new money. The Issuer expects to make good progress according to plan towards the realisation of the

I. ZUSAMMENFASSUNG

Die Emittentin ("BJB") ist im Handelsregister des Kantons Zürich mit der Firma Bank Julius Bär & Co. AG, Banque Julius Baer & Cie. SA, Bank Julius Baer & Co. Ltd. und Banca Julius Baer & Co. SA registriert. Diese Namen beziehen sich auf ein und dieselbe juristische Person. BJB hat keinen kommerziellen Namen.

B.2: Sitz und Rechtsform des Emittenten, das für den Emittenten geltende Recht und Land der Gründung der Gesellschaft.

Der Sitz der BJB ist in der Bahnhofstrasse 36, 8001 Zürich, Schweiz. BJB ist eine nach Schweizer Recht organisierte Aktiengesellschaft, handelnd durch ihren Hauptsitz oder eine dazu bestimmte Zweigniederlassung. BJB wurde am 31. Dezember 1974 in der Schweiz nach Schweizer Recht gegründet.

BJB ist im Handelsregister des Kantons Zürich unter der Nummer CH-020.3.902.727-1 seit 31. Dezember 1974 und im UID-Register unter der Nummer CHE-105.940.833 eingetragen.

B.4b: Alle bereits bekannten Trends, die sich auf den Emittenten und die Branchen, in denen er tätig ist, auswirken.

Die weltweite Konjunkturerholung breitet sich weiter und stetig aus. Verschiedene der bedeutenden fortgeschrittenen Volkswirtschaften zeigen Signale einer Sättigung.

Trotz der jüngsten Verbesserung und positiv überraschenden Daten bleibt das Wachstumspotenzial infolge erheblicher laufender Restrukturierungen an der europäischen Peripherie und der anhaltenden Kreditverknappung im Süden, in der Eurozone begrenzt. Während die EZB weiterhin auf eine politische Lösung der Kreditverknappung setzt, könnten Deflationsrisiken eine weitere Senkung des Leitzinses nach sich ziehen und damit das Bekenntnis der EZB zu sehr niedrigen Zinssätzen verstärken. Die Dynamik der Schweizer Wirtschaft wird sich in diesem Jahr wahrscheinlich durch erhöhte Exportaktivitäten und stabile Inlandsnachfrage beschleunigen.

Im Hinblick auf die Emittentin wird mit einem weiteren Anstieg des verwalteten Vermögens gerechnet, insbesondere aufgrund des Beitrags der früheren Kundenberater des Internationalen Wealth Managements der Merrill Lynch zum Nettogeldzufluss in den ersten 4 Monaten des Jahres 2014 und aufgrund des stetigen Zustroms neuen Nettogeldes. Die Emittentin erwartet gute und planmässige

transaction-related synergy targets.

B.5: If the issuer is part of a group, a description of the group and the issuer's position within the group.

BJB, together with the other group companies, is a fully owned subsidiary of Julius Baer Group Ltd. (Julius Baer Group Ltd. together with its subsidiaries the "**Julius Baer Group**" or the "**Group**")

BJB itself currently holds 100 per cent. in the shares of Bank Julius Baer Nominees (Singapore) Pte. Ltd., Singapore and of Aprese SA, Lugano.

B.9: Where a profit forecast or estimate is made, state the figure.

Not applicable; BJB has not made any profit forecasts or estimates.

B.10: A description of the nature of any qualifications in the audit report on the historical financial information.

Not applicable; there are no qualifications in the audit report of the Issuer on its historical financial information.

B.12: Selected historical key financial information regarding the issuer, presented for each financial year of the period covered by the historical financial information, and any subsequent interim financial period accompanied by comparative data from the same period in the prior financial year except that the requirement for comparative balance sheet information is satisfied by presenting the year-end balance sheet information.

A statement that there has been no material adverse change in the prospects of the issuer since the date of its last published audited financial statements or a description of any material adverse change.

A description of significant changes in the financial or trading position subsequent to the period covered by the historical financial information.

The development of BJB´s business is described in the following on the basis of certain financial figures set

Fortschritte bei der Umsetzung und der Erreichung der mit der Transaktion verfolgten Synergie-Ziele.

B.5: Ist der Emittent Teil einer Gruppe, Beschreibung der Gruppe und Stellung des Emittenten innerhalb dieser Gruppe.

BJB ist, zusammen mit den weiteren Gruppengesellschaften, eine vollständige Tochtergesellschaft der Julius Bär Gruppe AG (Julius Bär Gruppe AG zusammen mit allen Tochtergesellschaften die "**Julius Bär Gruppe**" oder die "**Gruppe**").

BJB hält derzeit 100% der Anteile an Bank Julius Baer Nominees (Singapore) Pte. Ltd., Singapore und an der Aprese SA, Lugano.

B.9: Liegen Gewinnprognosen oder –schätzungen vor, ist der entsprechende Wert anzugeben.

Entfällt; BJB hat keine Gewinnprognose oder -schätzung abgegeben.

B.10: Art etwaiger Beschränkungen im Bestätigungsvermerk zu den historischen Finanzinformationen.

Entfällt; es gibt keine Beschränkungen im Bestätigungsvermerk der Emittentin zu ihren historischen Finanzinformationen

B.12: Ausgewählte wesentliche historische Finanzinformationen über den Emittenten, die für jedes Geschäftsjahr des von den historischen Finanzinformationen abgedeckten Zeitraums und für jeden nachfolgenden Zwischenberichtszeitraum vorgelegt werden, sowie Vergleichsdaten für den gleichen Zeitraum des vorangegangenen Geschäftsjahres, es sei denn, diese Anforderung ist durch Vorlage der Bilanzdaten zum Jahresende erfüllt.

Eine Erklärung, dass sich die Aussichten des Emittenten seit dem Datum des letzten veröffentlichten geprüften Abschlusses nicht wesentlich verschlechtert haben, oder beschreiben Sie jede wesentliche Verschlechterung.

Eine Beschreibung wesentlicher Veränderungen bei Finanzlage oder Handelsposition des Emittenten, die nach dem von den historischen Finanzinformationen abgedeckten Zeitraum eingetreten sind.

Die geschäftliche Entwicklung der BJB wird nachfolgend anhand einiger Geschäftszahlen

forth in the audited BJB Financial Statements 2013, ordered as per commercial aspects and in comparison to the corresponding figures of the previous year as set forth in the audited BJB Financial Statements 2013:

	31/12/2013	31/12/2012
Total assets in 1000 CHF	70,300,877	53,953,995
Total shareholders´ equity (before appropriation of profit) in 1000 CHF	3,685,072	3,679,500
Total loans in 1000 CHF	25,482,972	18,369,825
Employees (Fulltimebasis)	4,311	3,319

	1/1/2013 to 31/12/2013	1/1/2012 to 31/12/2012
Net interest and dividend income in 1000 CHF	645,911	630,556
Results from commissions and service fee activities in 1000 CHF	1,115,861	881,481
Results from trading operations in 1000 CHF	311,096	183,286
Operating expenses in 1000 CHF	1,617,641	1,116,139

The **equity reported in the balance sheet** amounted as per the balance sheet date:

Balance sheet date	31/12/2013	31/12/2012
Share capital in 1000 CHF	575,000	575,000
General legal reserve in 1000 CHF	2,304,278	2,304,278
Other reserves in 1000 CHF	799,280	455,289

There has been no material adverse change in the prospects of BJB since the date of its last published audited financial statements (31 December 2013).

There has been no significant change in the financial or trading position of BJB since the end of the last financial period for which audited financial information have been published (31 December 2013).

B.13: A description of any recent events particular to the issuer which are to a material extent relevant

dargestellt, welche den geprüften BJB Finanzinformationen 2013 entnommen und nach wirtschaftlichen Gesichtspunkten im Vergleich zu den entsprechenden Vorjahreszahlen (gemäss den geprüften BJB Finanzinformationen 2013) aufgeteilt wurden, wobei es sich jeweils um eine Übersetzung der Angaben aus der englischen Fassung der BJB Finanzinformationen handelt:

	31.12.2013	31.12.2012
Bilanzsumme in 1000 CHF	70 300 877	53 953 995
Total Eigenkapital (vor Gewinnverwendung) in 1000 CHF	3 685 072	3 679 500
Total Ausleihungen in 1000 CHF	25 482 972	18 369 825
Mitarbeitende (auf Vollzeitbasis)	4 311	3 319

	1.1.2013 bis 31.12.2013	1.1.2012 bis 31.12.2012
Erfolg aus dem Zinsgeschäft in 1000 CHF	645 911	630 556
Erfolg aus dem Kommissions- und Dienstleistungsgeschäft in 1000 CHF	1 115 861	881 481
Erfolg aus dem Handelsgeschäft in 1000 CHF	311 096	183 286
Geschäftsaufwand in 1000 CHF	1 617 641	1 116 139

Das **bilanzielle Eigenkapital** setzt sich zum Bilanzstichtag wie folgt zusammen:

Bilanzstichtag	31.12.2013	31.12.2012
Aktienkapital in 1000 CHF	575 000	575 000
Allgemeine gesetzliche Reserve in 1000 CHF	2 304 278	2 304 278
Andere Reserven in CHF	799 280	455 280

Seit dem Stichtag des letzten geprüften Jahresabschlusses (31. Dezember 2013) hat es keine wesentlichen negativen Veränderungen in den Geschäftsaussichten der BJB gegeben.

Seit dem Ende des letzten Geschäftsjahres für das geprüfte Finanzinformationen veröffentlicht wurden (31. Dezember 2013), hat sich die Finanzlage oder Handelsposition der BJB nicht wesentlich verändert.

B.13: Beschreibung aller Ereignisse aus der jüngsten Zeit der Geschäftstätigkeit des

to the evaluation of the issuer's solvency.

Not applicable; there have been no recent events particular to the Issuer which are to a material extent relevant to the evaluation of the Issuer's solvency.

B.14: If the issuer is dependent upon other entities within the group, this must be clearly stated.

BJB is dependent on its sole shareholder, Julius Baer Group Ltd., and thus on its business strategy for the entire Julius Baer Group.

B.15: A description of the issuer's principal activities.

BJB operates a bank and may, in accordance with Article 2 of its articles of incorporation dated 11 March 2009, execute all transaction which are directly or indirectly related to the purpose of BJB as well as all transactions which may further the purpose of BJB; such transactions may be executed for BJB 's own account or for third parties. BJB may purchase real estate, pledge it as security and sell it. BJB may be active domestically and abroad. BJB may establish branches and agencies domestically and abroad.

BJB's core business is wealth management and investment counselling for private clients, family offices and external asset managers from around the world. In cooperation with other companies of the Julius Baer Group, comprehensive services are offered i.a. in the areas of wealth and tax planning, foreign exchange, equity, precious metals and fund trading, custody and execution services and other, complementary business fields. BJB is also active in the Lombard credit business for portfolio management and trading clients and provides straight residential mortgages to its private clients, predominantly in Switzerland, but also in high-end market areas of other European countries. Within the Julius Baer Group, BJB operates as the central underwriter for traditional and innovative derivative investment products. BJB also engages in securities lending and borrowing.

B.16: To the extent known to the issuer, state whether the issuer is directly or indirectly owned or controlled and by whom and describe the nature of such control.

Emittenten, die für die Bewertung seiner Zahlungsfähigkeit in hohem Masse relevant sind.

Entfällt; es gibt keine Ereignisse aus der jüngsten Zeit der Geschäftstätigkeit der Emittentin, die für die Bewertung ihrer Zahlungsfähigkeit in hohem Masse relevant sind.

B.14: Ist der Emittent von anderen Unternehmen der Gruppe abhängig, ist dies klar anzugeben.

BJB ist abhängig von ihrer einzigen Aktionärin, der Julius Bär Gruppe AG, und damit auch von deren Geschäftsstrategie für die gesamte Julius Bär Gruppe.

B.15: Beschreibung der Haupttätigkeiten des Emittenten.

BJB betreibt eine Bank und kann, entsprechend Artikel 2 ihrer Statuten vom 11. März 2009, alle mit diesem Zweck direkt oder indirekt im Zusammenhang stehenden Geschäfte sowie alle Geschäfte, die diesen Zweck zu fördern geeignet sind, für eigene oder fremde Rechnung tätigen. Die Gesellschaft kann Grundstücke erwerben, belasten und veräussern. Der Geschäftsbereich erstreckt sich auf das In- und Ausland. BJB darf Niederlassungen und Agenturen im In- und Ausland eröffnen.

Das wichtigste Geschäftsgebiet der BJB ist die Vermögensverwaltung und Anlageberatung für Privatkunden, Familienunternehmen und unabhängige Vermögensverwalter aus aller Welt. In Zusammenarbeit mit anderen Gesellschaften der Julius Bär Gruppe werden umfassende Dienstleistungen u.a. in den Bereichen Wealth & Tax Planning, Devisen- und Wertschriftenhandel, Edelmetall- und Fondshandel, Depot- und Abwicklungsleistungen sowie in weiteren ergänzenden Geschäftsfeldern angeboten. Für ihre Portfolio-Management und Handelskunden ist die BJB ausserdem im Lombard-Kreditgeschäft tätig. Sie bietet ihren Privatkunden vor allem in der Schweiz, aber auch in High-end-Märkten in anderen europäischen Ländern, Hypotheken für Wohnimmobilien an. Innerhalb der Julius Bär Gruppe übernimmt BJB die zentrale Funktion als Emissionshaus für traditionelle und innovative derivative Anlageprodukte wahr. Zudem ist die Emittentin aktiv im Wertpapierleihgeschäft (*Securities Lending and Borrowing*).

B.16: Soweit dem Emittenten bekannt, ob an ihm unmittelbare oder mittelbare Beteiligungen oder Beherrschungsverhältnisse bestehen, wer diese Beteiligungen hält bzw. diese Beherrschung ausübt und welcher Art die Beherrschung ist.

I. SUMMARY

The sole shareholder of BJB is Julius Baer Group Ltd.

B.17: Credit ratings assigned to an issuer or its debt securities at the request or with the cooperation of the issuer in the rating process.

The following rating has been assigned to the Issuer

Moody's Investor Service Inc. ("Moody´s")

Long-term Issuer Rating A1

If above reference is made to the "long-term" rating then this expresses an opinion of the ability of the Issuer to honor long-term senior unsecured financial obligations and contracts. The rating has the following meaning:

Moody's: A*: Obligations rated A are considered upper-medium grade and are subject to low credit risk.

* Moody's appends numerical modifiers 1, 2, and 3 to each generic rating classification from Aa through Caa. The modifier 1 indicates that the obligation ranks in the higher end of its generic rating category; the modifier 2 indicates a mid-range ranking; and the modifier 3 indicates a ranking in the lower end of that generic rating category.

Moody's is a credit rating agency established in the European Union and is registered in accordance with Regulation (EC) No 1060/2009 of the European Parliament and of the Council of 16 September 2009 on credit rating agencies, as amended by Regulation (EU) No 513/2011, and is listed in the list of registered rating agencies of the European Securities and Markets Authority at http://www.esma.europa.eu/page/List-registered-and-certified-CRAs.

3. Section C – Securities

C.1: A description of the type and the class of the securities being offered and/or admitted to trading, including any security identification number.

Type/form of the Products

The Products are issued **[**in bearer form ("**Bearer**

I. ZUSAMMENFASSUNG

Die einzige Aktionärin der BJB ist die Julius Bär Gruppe AG.

B.17: Die Ratings, die im Auftrag des Emittenten oder in Zusammenarbeit mit ihm beim Ratingverfahren für den Emittenten oder seine Schuldtitel erstellt wurden.

Die Emittentin hat das folgende Rating erhalten:

Moody's Investors Service Ltd. ("Moody´s")

Long-term Issuer Rating A1

Sofern sich das vorgenannte Rating auf "long-term" bezieht, wird damit eine Meinung über die Fähigkeit der Emittentin, ihre langfristigen vorrangigen unbesicherten Finanzverbindlichkeiten und vertraglichen Verpflichtungen aus Finanzgeschäften zu erfüllen, ausgedrückt. Das Rating hat die folgende Bedeutung:

Moody's: A*: A-geratete Verbindlichkeiten werden der "oberen Mittelklasse" zugerechnet und bergen ein geringes Kreditrisiko.

* Moody's verwendet in den Ratingkategorien "Aa" bis "Caa" zusätzlich numerische Unterteilungen. Der Zusatz "1" bedeutet, dass eine entsprechend bewertete Verbindlichkeit in das obere Drittel der jeweiligen Ratingkategorie einzuordnen ist, während "2" und "3" das mittlere bzw. untere Drittel anzeigen.

Moody's ist eine Ratingagentur mit Sitz in der Europäischen Union und ist im Einklang mit der Verordnung (EG) Nr. 1060/2009 des Europäischen Parlaments und des Rates vom 16. September 2009 über Ratingagenturen, abgeändert durch die Verordnung (EU) Nr. 513/2011, registriert und in der Liste der registrierten Ratingagenturen der Europäischen Wertpapier- und Marktaufsichtsbehörde unter http://www.esma.europa.eu/page/List-registered-and-certified-CRAs aufgeführt.

3. Abschnitt C – Wertpapiere

C.1: Beschreibung von Art und Gattung der angebotenen und/oder zum Handel zuzulassenden Wertpapiere, einschliesslich jeder Wertpapierkennung.

Art/Form der Wertpapiere

Die Produkte werden **[**als auf den Inhaber lautende

Securities")**]** **[**in uncertificated form in accordance with art. 973c of the Swiss Code of Obligations as uncertificated securities (*Wertrechte*), which uncertificated securities shall be registered with SIS or any other relevant clearing system as intermediated securities (*Bucheffekten*) ("**Intermediated Securities**")**]**.

[*In the case of Bearer Securities insert the following*: The Issuer shall execute a permanent global certificate ("**Permanent Global Certificate**") representing the whole issue of the Products, and the Paying Agent shall deposit the Permanent Global Certificate with **[**a common depositary for**]** **[**Clearstream Frankfurt**][**Clearstream Luxembourg**][**Euroclear**]**.

Neither the Issuer nor the Holders shall at any time have the right to effect or demand the conversion of the Permanent Global Certificate into, or the delivery of, definitive Products (*Wertpapiere*) or uncertificated securities (*Wertrechte*).**]**

Securities Identification number

[Swiss Sec. No.: **[●]]**

[ISIN: **[●]]**

[Common Code: **[●]]**

[Telekurs Ticker: **[●]]**

[WKN: **[●]]**

C.2: Currency of the securities issue.

The Currency of the Products is **[●]**.

C.5: A description of any restrictions on the free transferability of the securities.

Transfers of Products in any Clearing System will be subject to the Minimum Trading Lot, if any.

When purchasing, transferring or exercising the Products, investors must comply with the relevant selling restrictions.

Apart from that the Products are freely transferable.

C.8: A description of the rights attached to the securities including ranking and limitations to those rights.

Each Product provides its respective Holders, a claim for payment of a redemption amount, as described in

Wertpapiere begeben ("**Inhaberpapiere**")**]** **[**in unverbriefter Form nach Massgabe von Art. 973c des Schweizerischen Obligationenrechts als Wertrechte begeben, die bei der SIS oder einem anderen massgeblichen Clearingsysteme als Bucheffekten registriert werden ("**Bucheffekten**")**]**.

[*Bei Inhaberpapieren Folgendes einfügen:* Die Emittentin wird eine die gesamte Emission der Produkte verbriefende Dauerglobalurkunde ("**Dauerglobalurkunde**") ausstellen, die von der Zahlstelle bei **[**einer gemeinsamen Verwahrstelle für**]** **[**Clearstream Frankfurt**][**Clearstream Luxemburg**][**Euroclear**]** hinterlegt wird.

Die Emittentin und die Inhaber sind zu keinem Zeitpunkt berechtigt, die Dauerglobalurkunde in individuelle Wertpapiere oder Wertrechte umzuwandeln oder deren Umwandlung zu verlangen oder eine Lieferung von Einzelurkunden oder Wertrechten herbeizuführen oder zu verlangen.**]**

Wertpapierkennung

[Valoren Nr.: **[●]]**

[ISIN: **[●]]**

[Common Code: **[●]]**

[Telekurs Ticker: **[●]]**

[WKN: **[●]]**

C.2: Währung der Wertpapieremission.

Die Währung der Produkte ist **[●]**.

C.5: Beschreibung aller etwaigen Beschränkungen für die freie Übertragbarkeit der Wertpapiere.

Für Übertragungen von Produkten innerhalb eines Clearingsystems gilt eine gegebenenfalls anwendbare Mindestzahl für den Handel.

Beim Erwerb, der Übertragung und der Ausübung der Produkte müssen Anleger die jeweiligen Verkaufsbeschränkungen beachten.

Im Übrigen sind die Produkte frei übertragbar.

C.8: Beschreibung der mit den Wertpapieren verbundenen Rechte einschliesslich der Rangordnung und der Beschränkungen dieser Rechte.

Jedes Produkt gibt dem jeweiligen Inhaber einen Anspruch auf Zahlung eines Rückzahlungsbetrags,

detail under C.15.

Ranking of the Products

[*insert in the case of Products without COSI feature:* The Products constitute direct, unconditional, unsecured and unsubordinated obligations of BJB and rank *pari passu* with all other present and future unsecured and unsubordinated obligations of BJB and without any preference among themselves, except for such preferences as are provided by any mandatory applicable provision of law. The Products are not covered by any compensation or insurance scheme (such as a bank deposit or protection scheme).**]**

[*insert in the case of Products with COSI feature:* The Products constitute direct, unconditional and unsubordinated obligations of BJB, are collateralized in accordance with the terms of the Framework Agreement and rank at least *pari passu* with all present and future unsecured and unsubordinated obligations of BJB and without preference among themselves, except for such preferences as are provided by any mandatory applicable provision of law. The Products are not covered by any compensation or insurance scheme (such as a bank deposit or protection scheme).**]**

Limitations of rights

BJB is under the conditions set forth in the Terms and Conditions authorized to terminate the Products or to adjust the Terms and Conditions.

C.11: An indication as to whether the securities offered are or will be the object of an application for admission to trading, with a view to their distribution in a regulated market or other equivalent markets with indication of the markets in question.

[*in the case of Products listed on the SIX Swiss Exchange*: Application will be made to list the Products on the SIX Swiss Exchange for trading on the SIX Structured Products Exchange (formerly Scoach Switzerland). It is expected that the Products will be provisionally admitted to trading on SIX Structured Products Exchange (formerly Scoach Switzerland) as of [●].**]**

[*in the case of Products listed on the Frankfurt and/or Stuttgart Stock Exchange*: Application will be made to include the Products to trading on the Open Market (*Freiverkehr*) of the [Frankfurt Stock Exchange **[**(Börse Frankfurt Zertifikate Premium Segment)]] [and]

wie unter C.15 näher beschrieben.

Rangordnung der Produkte

[*im Fall von Produkten ohne COSI Merkmal einfügen:* Die Produkte begründen direkte, unbedingte, nicht besicherte und nicht nachrangige Verbindlichkeiten der BJB, die mit allen anderen gegenwärtigen und zukünftigen nicht besicherten und nicht nachrangigen Verbindlichkeiten der BJB sowie untereinander gleichrangig sind, mit Ausnahme solcher Verbindlichkeiten, die über einen gesetzlichen Vorrang verfügen. Die Produkte sind nicht durch ein Schadenausgleichs- oder Versicherungssystem (wie beispielsweise ein Einlagensicherungssystem) geschützt.**]**

[*im Fall von Produkten mit COSI Merkmal einfügen:* Die Produkte begründen direkte, unbedingte und nicht nachrangige Verbindlichkeiten der BJB, sind nach Massgabe des Rahmenvertrags besichert und mit allen gegenwärtigen und zukünftigen nicht besicherten und nicht nachrangigen Verbindlichkeiten der BJB mindestens gleichrangig sowie untereinander gleichrangig, mit Ausnahme solcher Verbindlichkeiten, die über einen gesetzlichen Vorrang verfügen. Die Produkte sind nicht durch ein Schadenausgleichs- oder Versicherungssystem (wie beispielsweise ein Einlagensicherungssystem) geschützt.**]**

Beschränkungen der Rechte

BJB ist unter den in den Emissionsbedingungen festgelegten Voraussetzungen zur Kündigung der Produkte und zu Anpassungen der Emissionsbedingungen berechtigt.

C.11: Es ist anzugeben, ob für die angebotenen Wertpapiere ein Antrag auf Zulassung zum Handel gestellt wurde oder werden soll, um sie an einem geregelten Markt oder anderen gleichwertigen Märkten zu platzieren, wobei die betreffenden Märkte zu nennen sind.

[*bei Produkten, die an der SIX Swiss Exchange kotiert sind*: Die Kotierung der Produkte an der SIX Swiss Exchange zum Handel an der SIX Structured Products Exchange (vormals Scoach Schweiz) wird beantragt. Die Produkte werden voraussichtlich ab [●] zum Handel auf SIX Structured Products Exchange (vormals Scoach Schweiz) provisorisch zugelassen.**]**

[*bei Produkten, die an der Frankfurter und/oder Stuttgarter Wertpapierbörse notiert sind*: Die Einbeziehung der Produkte in den Handel im Freiverkehr der [Frankfurter Wertpapierbörse **[**(Börse Frankfurt Zertifikate Premium Segment)]] [und]

[Stuttgart Stock Exchange (EUWAX)]]. [It is expected that the Products will be included to trading on the [Frankfurt] [and] [Stuttgart] Stock Exchange as of [●].**]]**

[*in the case of Products listed on other exchanges or trading facilities*: Application will be made to **[**include**][**list**]** the Products to trading on the **[**Open Market (*Freiverkehr*) **[(**[●]**)]][*insert other segment*: [●]]** of the **[*insert relevant exchange(s) or trading facility*: [●]]**. It is expected that the Products will be **[**included**][**listed**]** to trading on the **[●]** as of **[●]** (earliest).**]**

[The Products have been admitted to the **[**regulated**][●]** market of the **[●]** Stock Exchange **[*insert all relevant regulated or equivalent markets*]**, which are **[**not**]** regulated markets for the purposes of Directive 2004/39/EC.**]**

[Not applicable; the Issuer has made no application for the Products to be admitted to trading or listed on any market.**]**

C.15: A description of how the value of the investment is affected by the value of the underlying instrument(s), unless the securities have a denomination of at least EUR 100 000.

[Product No. 1: Certificates with Participation

[*Products with Participation*

[On the Final Redemption Date (so long as not early redeemed), Products with Participation allow the Holder thereof to benefit from (i) the unconditional payment of the Protected Redemption Amount, which is equal to the percentage of the Denomination specified in the applicable Terms and Conditions, and (ii) an unlimited participation in a percentage of any positive performance (or, in the case of Products with Participation **with a bear feature**, a limited participation in a percentage of any negative performance) of the Underlying(s) (as measured on the Final Fixing Date) in the form of the payment of the Payout Amount.**]**

[In the case of Products with Participation that are linked to multiple Underlyings without a Basket feature, only the performance of the Worst-Performing Underlying (or, in the case of Products with Participation **with a bear feature**, the Best-Performing Underlying) is taken into account for purposes of determining the Payout Amount. In the case of

[Stuttgarter Wertpapierbörse (EUWAX)] wird beantragt. [Die Produkte werden voraussichtlich ab [●] in den Handel an der [Frankfurter] [und] [Stuttgarter] Wertpapierbörse einbezogen.**]]**

[*bei Produkten, die an einer anderen Wertpapierbörse notiert sind*: Die **[**Einbeziehung**][**Zulassung**]** der Produkte **[**in den**][**zum**]** Handel im **[**Freiverkehr **[(**[●]**)]][*anderes Segment einfügen*: [●]]** der **[*relevante Börse(n) einfügen*: [●]]** wird beantragt. Die Produkte werden voraussichtlich ab (frühestens) **[●]** **[**in den**][**zum**]** Handel an der **[●]** **[**einbezogen**][**zugelassen**].]**

[Die Produkte sind am **[**geregelten**][●]** Markt der **[●]** Wertpapierbörse **[*alle jeweiligen geregelten oder gleichwertigen Märkte einfügen*]** zugelassen, der/die [ein][kein] geregelter Markt im Sinne der Richtlinie 2004/39/EG ist/sind.**]**

[Entfällt; die Emittentin hat keinen Antrag auf Zulassung oder Notierung der Produkte an einer Börse gestellt.**]**

C.15: Beschreibung, wie der Wert der Anlage durch den Wert des Basisinstruments/der Basisinstrumente beeinflusst wird, es sei denn, die Wertpapiere haben eine Mindeststückelung von 100.000 EUR.

[Produkt Nr. 1: Zertifikate mit Partizipation

[*Produkte mit Partizipation*

[Produkte mit Partizipation ermöglichen es ihrem Inhaber, am Finalen Rückzahlungstag (sofern keine vorzeitige Rückzahlung erfolgt ist) (i) die nicht an Bedingungen geknüpfte Zahlung des Geschützten Rückzahlungsbetrags in Höhe des in den anwendbaren Emissionsbedingungen angegebenen prozentualen Anteils der Stückelung zu erhalten und (ii) durch die Zahlung des Zusatzbetrags in unbegrenztem Umfang von einem prozentualen Anteil einer etwaigen positiven Wertentwicklung (bzw. bei Produkten mit Partizipation und **mit Bear-Struktur** in begrenztem Umfang an einem prozentualen Anteil einer etwaigen negativen Wertentwicklung) des Basiswerts bzw. der Basiswerte (wie am Finalen Festlegungstag ermittelt) zu profitieren.**]**

[Bei Produkten mit Partizipation, die an mehrere Basiswerte ohne Korbstruktur gekoppelt sind, wird nur die Wertentwicklung des Basiswerts mit der Schlechtesten Wertentwicklung (bzw. bei Produkten mit Partizipation und **mit Bear-Struktur** des Basiswerts mit der Besten Wertentwicklung) zur Ermittlung des Zusatzbetrags herangezogen. Bei

I. SUMMARY

Products with Participation that are linked to a Basket of Underlyings, only the Basket performance is taken into account for purposes of determining the performance of the Payout Amount.**]**

[On the Final Redemption Date, Products with Participation **without a bear feature** allow the Holder thereof to benefit from an unlimited participation in a percentage of any positive performance of the Underlying(s).**]**

[On the Final Redemption Date, Products with Participation **with a bear feature** allow the Holder thereof to benefit from a limited participation in a percentage of any negative performance of the Underlying(s), whereby, irrespective of the performance of the Underlying(s), the Payout Amount may not exceed the amount that results when the value of the Underlying(s) is equal to zero. In addition, if specified in the applicable Terms and Conditions, such Products may be **floored**, which means that investors therein will only benefit from a participation in any negative performance of the Underlying(s) until the Floor specified in the applicable Terms and Conditions (*i.e.*, irrespective of whether the level of the Underlying(s) falls below the Floor, the Payout Amount may not exceed the product of the Denomination multiplied by the Floor).**]**

For any Product with Participation, if the value of the Underlying(s) has developed unfavourably (as measured on the Final Fixing Date), the Payout Amount due on the Payout Date will be equal to zero and the Holder of such Product will only receive the Final Redemption Amount (*i.e.*, the Protected Redemption Amount).

[If specified in the applicable Terms and Conditions, Products with Participation without a bear feature may also be capped.**]**

[*Products with Asian Participation*

Products with Asian Participation have the same characteristics as Products with Participation, except that only the Average Level (in the case of one Underlying) or the Average Basket Level (in the case of a Basket of Underlyings) is taken into consideration for purposes of determining the Payout Amount due on the Payout Date. Therefore, the determination of the Payout Amount depends on the average performance of the Underlying(s) on each Observation Date.**]**

[*Products with Outperformance Participation*

I. ZUSAMMENFASSUNG

Produkten mit Partizipation, die an einen Korb von Basiswerten gekoppelt sind, wird nur die Wertentwicklung des Korbs zur Ermittlung des Zusatzbetrags herangezogen.**]**

[Produkte mit Partizipation **ohne Bear-Struktur** ermöglichen es ihrem Inhaber, am Finalen Rückzahlungstag in unbegrenztem Umfang an einem prozentualen Anteil einer positiven Wertentwicklung des Basiswerts bzw. der Basiswerte zu partizipieren.**]**

[Produkte mit Partizipation und **mit Bear-Struktur** ermöglichen es ihrem Inhaber, am Finalen Rückzahlungstag in begrenztem Umfang von einem prozentualen Anteil einer negativen Wertentwicklung des Basiswerts bzw. der Basiswerte zu profitieren, wobei der Zusatzbetrag unabhängig von der Wertentwicklung des Basiswerts bzw. der Basiswerte nicht über den Betrag steigen kann, der sich ergibt, wenn der Wert des Basiswerts bzw. der Basiswerte auf null fällt. Darüber hinaus können diese Produkte, sofern die anwendbaren Emissionsbedingungen dies vorsehen, auch einen **Floor** aufweisen, d. h. Anleger profitieren von einer negativen Wertentwicklung des Basiswerts bzw. der Basiswerte nur bis zu dem in den anwendbaren Emissionsbedingungen angegebenen Floor (d. h. unabhängig davon, ob der Kurs des Basiswerts bzw. der Basiswerte unter den Floor fällt, ist der Zusatzbetrag niemals höher als das Produkt der Stückelung multipliziert mit dem Floor).**]**

Bei Produkten mit Partizipation ist der am Zusatzbetragszahlungstag fällige Zusatzbetrag bei einer ungünstigen Wertentwicklung des Basiswerts bzw. der Basiswerte (wie am Finalen Festlegungstag ermittelt) null, und die Inhaber eines solchen Produkts erhalten lediglich den Finalen Rückzahlungsbetrag (d. h. den Geschützten Rückzahlungsbetrag).

[Sofern die anwendbaren Emissionsbedingungen dies vorsehen, können Produkte mit Partizipation und ohne Bear-Struktur auch mit einer Obergrenze (*Cap*) ausgestattet sein.**]**

[*Produkte mit Asian-Style-Partizipation*

Produkte mit Asian-Style-Partizipation weisen die gleichen Merkmale auf wie Produkte mit Partizipation, jedoch mit folgender Abweichung: Zur Ermittlung des am Zusatzbetragszahlungstag fälligen Zusatzbetrags wird nur der Durchschnittskurs (bei nur einem Basiswert) bzw. der Durchschnittskorbkurs (bei einem Korb von Basiswerten) herangezogen. Die Höhe des Zusatzbetrags ist somit von der durchschnittlichen Wertentwicklung des Basiswerts bzw. der Basiswerte an jedem Beobachtungstag abhängig.**]**

[*Produkte mit Outperformance-Partizipation*

Products with Outperformance Participation have the same characteristics as Products with Participation, except that they allow the Holder thereof to benefit from an unlimited participation in a percentage of the amount by which one Underlying, the Worst-Performing Underlying of one Basket or a Basket of Underlyings (whichever is specified in the applicable Terms and Conditions) outperforms another Underlying, the Best-Performing Underlying of another Basket or another Basket of Underlyings (whichever is specified in the applicable Terms and Conditions). Even if the value of the relevant Underlying or Basket, as applicable, decreases, the Holder of a Product with Outperformance Participation may still receive a Payout Amount on the Payout Date if the difference between the performance of such Underlying or Basket, as applicable, and the other Underlying or Basket, as applicable, is positive. In contrast, even if the value of the relevant Underlying or Basket, as applicable, increases, the Payout Amount may nevertheless be equal to zero if the difference between the performance of such Underlying or Basket, as applicable, and the other Underlying or Basket, as applicable, is zero or negative.**]**

[*Products with Enhanced Participation*

[Products with Enhanced Participation **without a bear** feature have the same characteristics as Products with Participation without a bear feature, except that if the Underlying(s) perform positively, Products with Enhanced Participation without a bear feature allow the Holder thereof to benefit from an unlimited participation in a percentage of such positive performance, and, irrespective of the amount of such positive performance, such Holder will receive a Payout Amount on the Payout Date in an amount at least equal to the Bonus Performance multiplied by the Denomination. If the performance of the Underlying(s) is negative but the value of the Underlying(s) on the Final Fixing Date is **at** (if so specified in the applicable Terms and Conditions) **or above** the threshold specified in the applicable Terms and Conditions, Holders of Products with Enhanced Participation without a bear feature will receive a Payout Amount on the Payout Date, which amount is dependent upon the amount by which the Underlying(s) perform above such threshold. If the performance of the Underlying(s) is negative and the value of the Underlying(s) on the Final Fixing Date is **at** (if so specified in the applicable Terms and Conditions) **or below** such threshold, the Payout Amount due on the Payout Date will be equal to zero.**]**

Produkte mit Outperformance-Partizipation weisen die gleichen Merkmale auf wie Produkte mit Partizipation, jedoch mit folgender Abweichung: Sie ermöglichen es ihrem Inhaber, in unbegrenztem Umfang an einem prozentualen Anteil desjenigen Betrags zu partizipieren, um den die Wertentwicklung eines Basiswerts, des Basiswerts mit der Schlechtesten Wertentwicklung in einem Korb bzw. eines Korbs von Basiswerten (je nachdem, was in den anwendbaren Emissionsbedingungen angegeben ist) die Wertentwicklung eines anderen Basiswerts, des Basiswerts mit der Besten Wertentwicklung in einem anderen Korb bzw. eines anderen Korbs von Basiswerten (je nachdem, was in den anwendbaren Emissionsbedingungen angegeben ist) übersteigt. Die Inhaber von Produkten mit Outperformance-Partizipation erhalten am Zusatzbetragszahlungstag auch bei einem Fallen des Werts des betreffenden Basiswerts oder Korbs einen Zusatzbetrag, wenn die Differenz zwischen der Wertentwicklung des betreffenden Basiswerts bzw. Korbs und des jeweils anderen Basiswerts bzw. Korbs positiv ist. Dagegen kann der Zusatzbetrag auch bei einem Ansteigen des Werts des betreffenden Basiswerts bzw. Korbs null sein, wenn die Differenz zwischen der Wertentwicklung des betreffenden Basiswerts bzw. Korbs und des jeweils anderen Basiswerts bzw. Korbs null oder negativ ist.**]**

[*Produkte mit Enhanced-Partizipation*

[Produkte mit Enhanced-Partizipation **ohne Bear-Struktur** weisen die gleichen Merkmale auf wie Produkte mit Partizipation ohne Bear-Struktur, jedoch mit folgender Abweichung: Bei einer positiven Wertentwicklung des Basiswerts bzw. der Basiswerte ermöglichen Produkte mit Enhanced-Partizipation ohne Bear-Struktur es ihrem Inhaber, in unbegrenztem Umfang an einem prozentualen Anteil dieser positiven Wertentwicklung zu partizipieren, und der betreffende Inhaber erhält unabhängig von der Höhe einer solchen positiven Wertentwicklung am Zusatzbetragszahlungstag einen Zusatzbetrag mindestens in Höhe der Bonus-Performance multipliziert mit der Stückelung. Falls die Wertentwicklung des Basiswerts bzw. der Basiswerte negativ verläuft, aber der Wert des Basiswerts bzw. der Basiswerte am Finalen Festlegungstag dem in den anwendbaren Emissionsbedingungen angegebenen Schwellenwert **entspricht** (sofern die anwendbaren Emissionsbedingungen dies vorsehen) oder er diesen **übersteigt**, so erhält der Inhaber von Produkten mit Enhanced-Partizipation ohne Bear-Struktur am Zusatzbetragszahlungstag einen Zusatzbetrag, dessen Höhe davon abhängig ist, um welchen Betrag die Wertentwicklung des Basiswerts bzw. der Basiswerte diesen Schwellenwert übersteigt. Falls die

Wertentwicklung des Basiswerts bzw. der Basiswerte negativ verläuft und der Wert des Basiswerts bzw. der Basiswerte am Finalen Festlegungstag dem des Schwellenwerts **entspricht** (sofern die anwendbaren Emissionsbedingungen dies vorsehen) oder er diesen **unterschreitet**, ist der am Zusatzbetragszahlungstag fällige Zusatzbetrag null.**]**

[Products with Enhanced Participation **with a bear feature** have the same characteristics as Products with Participation with a bear feature, except that if the Underlying(s) perform negatively, Products with Enhanced Participation with a bear feature allow the Holder thereof to benefit from a limited participation in a percentage of any negative performance of the Underlying(s), and, irrespective of the amount of such negative performance, such Holder will receive a Payout Amount on the Payout Date in an amount at least equal to the Bonus Performance multiplied by the Denomination. If the performance of the Underlying(s) is positive but the value of the Underlying(s) on the Final Fixing Date is **at** (if so specified in the applicable Terms and Conditions) **or below** the threshold specified in the applicable Terms and Conditions, Holders of Products with Enhanced Participation with a bear feature will receive a Payout Amount on the Payout Date, which amount is dependent upon the amount by which the Underlying(s) perform below such threshold. If the performance of the Underlying(s) is positive and the value of the Underlying(s) on the Final Fixing Date is **at** (if so specified in the applicable Terms and Conditions) **or above** such threshold, the Payout Amount due on the Payout Date will be equal to zero.**]**

[Produkte mit Enhanced-Partizipation und **mit Bear-Struktur** weisen die gleichen Merkmale auf wie Produkte mit Partizipation und mit Bear-Struktur, jedoch mit folgender Abweichung: Bei einer negativen Wertentwicklung des Basiswerts bzw. der Basiswerte ermöglichen Produkte mit Enhanced-Partizipation und mit Bear-Struktur es ihrem Inhaber, in begrenztem Umfang von einem prozentualen Anteil dieser negativen Wertentwicklung des Basiswerts bzw. der Basiswerte zu profitieren, und der betreffende Inhaber erhält unabhängig von der Höhe einer solchen negativen Wertentwicklung am Zusatzbetragszahlungstag einen Zusatzbetrag mindestens in Höhe der Bonus-Performance multipliziert mit der Stückelung. Falls die Wertentwicklung des Basiswerts bzw. der Basiswerte positiv verläuft, aber der Wert des Basiswerts bzw. der Basiswerte am Finalen Festlegungstag dem in den anwendbaren Emissionsbedingungen angegebenen Schwellenwert (sofern die anwendbaren Emissionsbedingungen dies vorsehen) **entspricht** oder er diesen **unterschreitet**, so erhält der Inhaber von Produkten mit Enhanced-Partizipation und mit Bear-Struktur am Zusatzbetragszahlungstag einen Zusatzbetrag, dessen Höhe davon abhängig ist, um welchen Betrag die Wertentwicklung des Basiswerts bzw. der Basiswerte diesen Schwellenwert unterschreitet. Falls die Wertentwicklung des Basiswerts bzw. der Basiswerte positiv verläuft und der Wert des Basiswerts bzw. der Basiswerte am Finalen Festlegungstag dem Schwellenwert **entspricht** (sofern die anwendbaren Emissionsbedingungen dies vorsehen) oder er diesen **übersteigt**, ist der am Zusatzbetragszahlungstag fällige Zusatzbetrag null.**]**

If specified in the applicable Terms and Conditions, Products with Enhanced Participation without a bear feature may also be capped.**]**

Sofern die anwendbaren Emissionsbedingungen dies vorsehen, können Produkte mit Enhanced-Partizipation ohne Bear-Struktur auch mit einer Obergrenze (*Cap*) ausgestattet sein.**]**

[*Products with Digital PLUS Participation*

[*Produkte mit Digital-PLUS-Partizipation*

[Products with Digital PLUS Participation **without a bear feature** have the same characteristics as Products with Participation without a bear feature, except that if the value of the Underlying(s) on the Final Fixing Date is **at** (if so specified in the applicable Terms and Conditions) **or above** the threshold specified in the applicable Terms and Conditions,

[Produkte mit Digital-PLUS-Partizipation **ohne Bear-Struktur** weisen die gleichen Merkmale auf wie Produkte mit Partizipation ohne Bear-Struktur, jedoch mit folgender Abweichung: Produkte mit Digital-PLUS-Partizipation ohne Bear-Struktur ermöglichen es ihrem Inhaber, in unbegrenztem Umfang an einem prozentualen Anteil einer etwaigen positiven

Products with Digital PLUS Participation without a bear feature allow the Holder thereof to benefit from an unlimited participation in a percentage of any positive performance of the Underlying(s), and, irrespective of the amount of such positive performance, such Holder will receive a Payout Amount on the Payout Date in an amount at least equal to the Bonus Performance multiplied by the Denomination. If the value of the Underlying(s) on the Final Fixing Date is **at** (if so specified in the applicable Terms and Conditions) **or below** such threshold, the Payout Amount due on the Payout Date will be equal to zero.**]**

[Products with Digital PLUS Participation **with a bear feature** have the same characteristics as Products with Participation with a bear feature, except that if the value of the Underlying(s) on the Final Fixing Date is **at** (if so specified in the applicable Terms and Conditions) **or below** the threshold specified in the applicable Terms and Conditions, Products with Digital PLUS Participation with a bear feature allow the Holder thereof to benefit from a limited participation in a percentage of any negative performance of the Underlying(s), and, irrespective of the amount of such negative performance, such Holder will receive a Payout Amount on the Payout Date in an amount at least equal to the Bonus Performance multiplied by the Denomination. If the value of the Underlying(s) on the Final Fixing Date is **at** (if so specified in the applicable Terms and Conditions) **or above** such threshold, the Payout Amount due on the Payout Date will be equal to zero.**]**

If specified in the applicable Terms and Conditions, Products with Digital PLUS Participation without a bear feature may also be capped.**]**

[*Products with Resetting Participation*

The amount of the Payout Amount due under Products with Resetting Participation is dependent upon the performance of the Underlying(s) on each Observation Date as compared to the Preceding Observation Date. These performances are then compounded, whereby the performance of the Underlying or Basket, as applicable, on a certain number of the Observation Dates will be replaced by a fixed amount for purposes

Wertentwicklung des Basiswerts bzw. der Basiswerte zu partizipieren, und der betreffende Inhaber erhält am Zusatzbetragszahlungstag unabhängig von der Höhe einer solchen positiven Wertentwicklung einen Zusatzbetrag mindestens in Höhe der Bonus-Performance multipliziert mit der Stückelung, vorausgesetzt, der Wert des Basiswerts bzw. der Basiswerte **entspricht** am Finalen Festlegungstag dem in den anwendbaren Emissionsbedingungen angegebenen Schwellenwert (sofern die anwendbaren Emissionsbedingungen dies vorsehen) oder **übersteigt** diesen. **Entspricht** der Wert des Basiswerts bzw. der Basiswerte am Finalen Festlegungstag diesem Schwellenwert (sofern die anwendbaren Emissionsbedingungen dies vorsehen) oder **unterschreitet** er diesen, ist der am Zusatzbetragszahlungstag fällige Zusatzbetrag null.**]**

Produkte mit Digital-PLUS-Partizipation und **mit Bear-Struktur** weisen die gleichen Merkmale auf wie Produkte mit Partizipation und mit Bear-Struktur, jedoch mit folgender Abweichung: Produkte mit Digital-PLUS-Partizipation und mit Bear-Struktur ermöglichen es ihrem Inhaber, in begrenztem Umfang von einem prozentualen Anteil einer etwaigen negativen Wertentwicklung des Basiswerts bzw. der Basiswerte zu profitieren, und der betreffende Inhaber erhält am Zusatzbetragszahlungstag unabhängig von der Höhe einer solchen negativen Wertentwicklung einen Zusatzbetrag mindestens in Höhe der Bonus-Performance multipliziert mit der Stückelung, vorausgesetzt, der Wert des Basiswerts bzw. der Basiswerte **entspricht** am Finalen Festlegungstag dem in den anwendbaren Emissionsbedingungen angegebenen Schwellenwert (sofern die anwendbaren Emissionsbedingungen dies vorsehen) oder **unterschreitet** diesen. **Entspricht** der Wert des Basiswerts bzw. der Basiswerte am Finalen Festlegungstag diesem Schwellenwert (sofern die anwendbaren Emissionsbedingungen dies vorsehen) bzw. **überschreitet** er diesen, ist der am Zusatzbetragszahlungstag fällige Zusatzbetrag null.**]**

Sofern die anwendbaren Emissionsbedingungen dies vorsehen, können Produkte mit Digital-PLUS-Partizipation ohne Bear-Struktur auch mit einer Obergrenze (*Cap*) ausgestattet sein.**]**

[*Produkte mit Resetting-Partizipation*

Bei Produkten mit Resetting-Partizipation ist die Höhe des fälligen Zusatzbetrags von der Wertentwicklung des Basiswerts bzw. der Basiswerte an jedem Beobachtungstag im Vergleich zu dem Vorangegangenen Beobachtungstag abhängig. Aus diesen Wertentwicklungen wird sodann ein Durchschnitt gebildet, wobei die Wertentwicklung des Basiswerts bzw. Korbs an einer bestimmten Anzahl

of determining the Compounded Performance, as specified in the applicable Terms and Conditions. Products with Resetting Participation allow the Holder thereof to benefit from an unlimited participation in a percentage of such Compounded Performance. If specified in the applicable Terms and Conditions, investors in Products with Resetting Participation will receive a Payout Amount equal to at least the Minimum Payout multiplied by the Denomination, irrespective of the Compounded Performance.**]**

[*Products with Multi Resetting Participation*

Products with Multi Resetting Participation have the same characteristics as Products with Resetting Participation, except that, if the level of the Underlying or each Underlying, as applicable, on any Observation Date is **at** (if so specified in the applicable Terms and Conditions) or **above** or **below,** whichever is specified in the applicable Terms and Conditions, its level on the Preceding Observation Date, the performance of the Underlying(s) on such Observation Date will be replaced by a fixed amount for purposes of determining the Compounded Performance, as specified in the applicable Terms and Conditions.**]**

[*Products with Scale Resetting Participation*

Products with Scale Resetting Participation have the same characteristics as Products with Resetting Participation, except that the performance of the Underlying or Basket, as applicable, on a certain number of the Observation Dates will be multiplied (*i.e.*, scaled) by a certain percentage for purposes of determining the Compounded Performance, as specified in the applicable Terms and Conditions.**]]**

[*Products with Capped Participation*

On the Final Redemption Date (so long as not early redeemed), Products with Capped Participation allow the Holders thereof to benefit from (i) the unconditional payment of the Protected Redemption Amount, which is equal to the percentage of the Denomination specified in the applicable Terms and Conditions, and (ii) the payment of the Payout Amount, the amount of which will be dependent upon the performance of the Underlying(s) as measured on the Final Fixing Date and subject to a cap.

der Beobachtungstage zur Ermittlung der Durchschnittlichen Performance durch einen festen Betrag ersetzt werden, wie jeweils in den anwendbaren Emissionsbedingungen angegeben. Produkte mit Resetting-Partizipation ermöglichen es ihrem Inhaber, in unbegrenztem Umfang an einem prozentualen Anteil dieser Durchschnittlichen Performance zu partizipieren. Sofern die anwendbaren Emissionsbedingungen dies vorsehen, erhalten Anleger in Produkte mit Resetting-Partizipation unabhängig von der Durchschnittlichen Performance einen Zusatzbetrag mindestens in Höhe der Mindestzusatzzahlung multipliziert mit der Stückelung.**]**

[*Produkte mit Multi-Resetting-Partizipation*

Produkte mit Multi-Resetting-Partizipation weisen die gleichen Merkmale auf wie Produkte mit Resetting-Partizipation, jedoch mit folgender Abweichung: Die Wertentwicklung des Basiswerts bzw. der Basiswertean einem Beobachtungstag wird zur Ermittlung der Durchschnittlichen Performance durch einen Festbetrag ersetzt, wie jeweils in den anwendbaren Emissionsbedingungen angegeben, wenn der Wert des Basiswerts bzw. jedes Basiswerts an einem Beobachtungstag seinem Wert an dem Vorangegangenen Beobachtungstag **entspricht** (sofern die anwendbaren Emissionsbedingungen dies vorsehen) oder diesen **übersteigt** bzw. **unterschreitet**, je nachdem, was in den anwendbaren Emissionsbedingungen angegeben ist.**]**

[*Produkte mit Scale-Resetting-Partizipation*

Produkte mit Scale-Resetting-Partizipation weisen die gleichen Merkmale auf wie Produkte mit Resetting-Partizipation, jedoch mit der folgenden Abweichung: Die Wertentwicklung des Basiswerts bzw. Korbs an einer bestimmten Anzahl von Beobachtungstagen werden zur Ermittlung der Durchschnittlichen Performance mit einem bestimmten Prozentsatz multipliziert, wie jeweils in den anwendbaren Emissionsbedingungen angegeben.**]]**

[*Produkte mit Capped-Partizipation*

Produkte mit Capped-Partizipation ermöglichen es ihrem Inhaber (sofern keine vorzeitige Rückzahlung erfolgt ist), am Finalen Rückzahlungstag (i) die nicht an Bedingungen geknüpfte Zahlung des Geschützten Rückzahlungsbetrags in Höhe des in den anwendbaren Emissionsbedingungen angegebenen prozentualen Anteils der Stückelung und (ii) die Zahlung des Zusatzbetrags, dessen Höhe von der Wertentwicklung des Basiswerts bzw. der Basiswerte (wie am Finalen Festlegungstag ermittelt) abhängig ist und eine Obergrenze (Cap) aufweist, zu erhalten.

[In the case of Products with Capped Participation that are linked to multiple Underlyings without a Basket feature, only the performance of the Worst-Performing Underlying is taken into account for purposes of determining the Payout Amount(s). In the case of Products with Capped Participation that are linked to a Basket of Underlyings, (i) only the Basket performance is taken into account for purposes of determining the Payout Amount(s) and (ii) the individual performance of each Underlying contained in the Basket may be capped or the performance of the Basket as a whole may be capped, as specified in the applicable Terms and Conditions.**]**

On the Final Redemption Date, Products with Capped Participation allow the Holder thereof to benefit from a limited participation in a percentage of any positive performance of the Underlying(s) up to the Cap.

If the value of the Underlying(s) has developed unfavourably, the Payout Amount due on the Payout Date will be equal to zero and investors in any such Product will only receive the Final Redemption Amount (i.e., the Protected Redemption Amount).

[*Products with Capped Enhanced Participation*

Products with Capped Enhanced Participation have the same characteristics as Products with Capped Participation, except that if the Underlying(s) perform positively, Products with Capped Enhanced Participation allow the Holder thereof to benefit from a limited participation in a percentage of any positive performance of the Underlying(s) up to the Cap and, irrespective of the amount of such positive performance, such Holder will receive a Payout Amount in an amount at least equal to the Bonus Performance multiplied by the Denomination. If the performance of the Underlying(s) is negative but the value of the Underlying(s) on the Final Fixing Date is at (if so specified in the applicable Terms and Conditions) or above the threshold specified in the applicable Terms and Conditions, Holders of Products with Capped Enhanced Participation will receive a Payout Amount on the Payout Date, the amount of which is dependent upon the performance of the Underlying(s) above such threshold. If the performance of the Underlying(s) is negative and the value of the Underlying(s) on the Final Fixing Date is at (if so specified in the applicable Terms and Conditions) or below such threshold, the Payout Amount due on the

[Zur Ermittlung des Zusatzbetrags bzw. der Zusatzbeträge wird bei Produkten mit Capped-Partizipation, die an mehrere Basiswerte ohne Korbstruktur gekoppelt sind, nur die Wertentwicklung des Basiswerts mit der Schlechtesten Wertentwicklung herangezogen. Bei Produkten mit Capped-Partizipation, die an einen Korb von Basiswerten gekoppelt sind, (i) wird zur Ermittlung des Zusatzbetrags bzw. der Zusatzbeträge nur die Wertentwicklung des Korbs herangezogen und (ii) kann eine Obergrenze (Cap) entweder für die Wertentwicklung jedes einzelnen in dem Korb enthaltenen Basiswerts oder für die Wertentwicklung des Korbs insgesamt festgelegt werden, wie jeweils in den anwendbaren Emissionsbedingungen angegeben.**]**

Produkte mit Capped-Partizipation ermöglichen es ihrem Inhaber, am Finalen Rückzahlungstag in begrenztem Umfang an einem prozentualen Anteil der positiven Wertentwicklung des Basiswerts bzw. der Basiswerte bis zur Höhe der Obergrenze (Cap) zu partizipieren.

Bei einer ungünstigen Wertentwicklung des Basiswerts bzw. der Basiswerte ist der Zusatzbetrag am Zusatzbetragszahlungstag null, und Anleger in ein solches Produkt erhalten lediglich den Finalen Rückzahlungsbetrag (d. h. den Geschützten Rückzahlungsbetrag).

[*Produkte mit Capped-Enhanced-Partizipation*

Produkte mit Capped-Enhanced-Partizipation weisen die gleichen Merkmale auf wie Produkte mit Capped-Partizipation, jedoch mit folgender Abweichung: Bei einer positiven Wertentwicklung des Basiswerts bzw. der Basiswerte ermöglichen Produkte mit Capped-Enhanced-Partizipation es ihrem Inhaber, in begrenztem Umfang an einem prozentualen Anteil dieser positiven Wertentwicklung des Basiswerts bzw. der Basiswerte bis zur Höhe der Obergrenze (Cap) zu partizipieren, und der betreffende Inhaber erhält unabhängig von der Höhe einer solchen positiven Wertentwicklung einen Zusatzbetrag mindestens in Höhe der Bonus-Performance multipliziert mit der Stückelung. Falls die Wertentwicklung des Basiswerts bzw. der Basiswerte negativ verläuft, der Wert des Basiswerts bzw. der Basiswerte dabei jedoch am Finalen Festlegungstag dem in den anwendbaren Emissionsbedingungen angegebenen Schwellenwert entspricht (sofern die anwendbaren Emissionsbedingungen dies vorsehen) oder er diesen übersteigt, so erhalten die Inhaber von Produkten mit Capped-Enhanced-Partizipation am Zusatzbetragszahlungstag einen Zusatzbetrag, dessen Höhe von der Wertentwicklung des Basiswerts

Payout Date will be equal to zero.**]**

[*Products with Capped Digital PLUS Participation*

Products with Capped Digital PLUS Participation have the same characteristics as Products with Capped Participation, except that if the Underlying(s) perform positively and the value of the Underlying(s) on the Final Fixing Date is at (if so specified in the applicable Terms and Conditions) or above the threshold specified in the applicable Terms and Conditions, Products with Capped Digital PLUS Participation allow the Holder thereof to benefit from a limited participation in a percentage of any positive performance of the Underlying(s) up to the Cap and, irrespective of the amount of such positive performance, such Holder will receive a Payout Amount in an amount at least equal to the Bonus Performance multiplied by the Denomination. Whether or not the Underlying(s) perform positively or negatively, if the value of the Underlying(s) on the Final Fixing Date is at (if so specified in the applicable Terms and Conditions) or below such threshold, the Payout Amount due on the Payout Date will be equal to zero.**]]]**

[Product No. 2: Convertible Certificates

If so specified in the applicable Terms and Conditions, the Holder of an Exchangeable Product is granted the right, which right may be exercised on any Exchange Date, to require the Issuer to deliver the number of Underlyings specified in the Ratio to such Holder in exchange for such Exchangeable Product on the relevant Settlement Date by delivering an Exchange Notice to the Paying Agent at the Specified Office on or prior to such Exchange Date.

If a Holder of an Exchangeable Product has not exercised its Exchange Right or if no Exchange Right is granted to such Holder under the applicable Terms and Conditions, and the Final Level is **at** (if so specified in the applicable Terms and Conditions) **or**

bzw. der Basiswerte oberhalb dieses Schwellenwerts abhängig ist. Falls die Wertentwicklung des Basiswerts bzw. der Basiswerte negativ verläuft und der Wert des Basiswerts bzw. der Basiswerte am Finalen Festlegungstag dem Schwellenwert entspricht (sofern die anwendbaren Emissionsbedingungen dies vorsehen) oder er diesen unterschreitet, ist der am Zusatzbetragszahlungstag fällige Zusatzbetrag null.**]**

[*Produkte mit Capped-Digital-PLUS-Partizipation*

Produkte mit Capped-Digital-PLUS-Partizipation weisen die gleichen Merkmale auf wie Produkte mit Capped-Partizipation, jedoch mit folgender Abweichung: Produkte mit Capped-Digital-PLUS-Partizipation ermöglichen es ihrem Inhaber, in begrenztem Umfang an einem prozentualen Anteil einer etwaigen positiven Wertentwicklung des Basiswerts bzw. der Basiswerte bis zur Höhe der Obergrenze (Cap) zu partizipieren, und der betreffende Inhaber erhält unabhängig von der Höhe einer solchen positiven Wertentwicklung einen Zusatzbetrag mindestens in Höhe der Bonus-Performance multipliziert mit der Stückelung, vorausgesetzt, die Wertentwicklung des Basiswerts bzw. die Basiswerte verläuft positiv und der Wert des Basiswerts bzw. der Basiswerte entspricht am Finalen Festlegungstag dem in den anwendbaren Emissionsbedingungen angegebenen Schwellenwert (sofern die anwendbaren Emissionsbedingungen dies vorsehen) oder überschreitet diesen. Entspricht der Wert des Basiswerts bzw. der Basiswerte diesem Schwellenwert (sofern die anwendbaren Emissionsbedingungen dies vorsehen) oder unterschreitet er diesen, ist der am Zusatzbetragszahlungstag fällige Zusatzbetrag null, unabhängig davon, ob die Wertentwicklung des Basiswerts bzw. der Basiswerte positiv oder negativ verläuft.**]]]**

[Produkt Nr. 2: Wandel-Zertifikate

An jedem Umtauschtag, soweit in den anwendbaren Emissionsbedingungen vorgesehen, können Inhaber von Exchangeable-Produkten ihr Recht ausüben, von der Emittentin die Lieferung der im Bezugsverhältnis angegebenen Anzahl von Basiswerten im Austausch gegen das betreffende Exchangeable-Produkt an dem jeweiligen Abwicklungstag zu verlangen, indem sie der Festgelegten Geschäftsstelle der Zahlstelle an oder vor dem betreffenden Umtauschtag eine Umtauschmitteilung übermitteln.

Hat ein Inhaber eines Exchangeable-Produkts sein Umtauschrecht nicht ausgeübt oder sehen die Emissionsbedingungen kein solches Umtauschrecht vor und **entspricht** der Schlusskurs dem Umtauschpreis (sofern die anwendbaren

above the Exchange Price, such Holder will receive the number of Underlyings specified in the Ratio on the Final Redemption Date.

If the Holder of an Exchangeable Product has not exercised its Exchange Right or if no Exchange Right is granted to such Holder under the applicable Terms and Conditions, and the Underlying develops unfavourably (*i.e.*, the Final Level is **at** (if so specified in the applicable Terms and Conditions) **or below** the Exchange Price), such Holder will receive only the Protected Redemption Amount on the Final Redemption Date.**]**

[Product No. 3: Barrier Certificates

[*Products with Barrier (with one payout)*

On the Final Redemption Date (so long as not early redeemed), Products with Barrier and with one payout allow the Holder thereof to benefit from (i) the unconditional payment of the Protected Redemption Amount, which is equal to the percentage of the Denomination specified in the applicable Terms and Conditions, and (ii) if no Barrier Event has occurred, a limited participation in a percentage of any positive (or, in the case of Products with Barrier **with a bear feature**, negative) performance of the Underlying(s) in the form of the payment of the Payout Amount. Investors should be aware that a Barrier Event will typically occur under the applicable Terms and Conditions if the Underlying(s) perform very positively and the level of the Underlying(s) exceeds (or, in the case of Products with Barrier **with a bear feature**, if the Underlying(s) perform very negatively and the level of the Underlying(s), falls below) the Barrier(s) specified in the applicable Terms and Conditions. If a Barrier Event occurs, investors will no longer participate in any positive (or, in the case of Products with Barrier **with a bear feature**, negative) performance of the Underlying(s) and the Payout Amount will typically be equal to zero. However, in the case of the occurrence of a Barrier Event, the applicable Terms and Conditions may provide for the payment of a Payout Amount equal to the Rebate (*i.e.*, the payment of a percentage of the Denomination). In the case of such Products that are linked to multiple Underlyings without a Basket feature, only the performance of the Worst-Performing Underlying (or, in the case of such Products **with a bear feature**, the Best-Performing Underlying) is taken into account for purposes of determining the Payout Amount. In the case of such Products that are linked to a Basket of Underlyings, only the Basket performance is taken into account for purposes of determining the Payout

Emissionsbedingungen dies vorsehen) oder **übersteigt** er diesen, so erhält der betreffende Inhaber am Finalen Rückzahlungstag die im Bezugsverhältnis angegebene Anzahl von Basiswerten.

Hat ein Inhaber eines Exchangeable-Produkts sein Umtauschrecht nicht ausgeübt oder sehen die Emissionsbedingungen kein solches Umtauschrecht vor und entwickelt sich der Basiswert ungünstig (d. h. **entspricht** der Schlusskurs dem Umtauschpreis (sofern die anwendbaren Emissionsbedingungen dies vorsehen) oder **unterschreitet** er diesen), so erhält der Inhaber am Finalen Rückzahlungstag lediglich den Geschützten Rückzahlungsbetrag.**]**

[Produkt Nr. 3: Zertifikate mit Barriere

[*Produkte mit Barriere (mit einmaliger Zusatzzahlung)*

Produkte mit Barriere und mit einmaliger Zusatzzahlung ermöglichen es ihrem Inhaber (sofern keine vorzeitige Rückzahlung erfolgt ist), am Finalen Rückzahlungstag (i) die nicht an Bedingungen geknüpfte Zahlung des Geschützten Rückzahlungsbetrags in Höhe des in den anwendbaren Emissionsbedingungen angegebenen prozentualen Anteils der Stückelung zu erhalten und (ii) durch die Zahlung des Zusatzbetrags in begrenztem Umfang von einem prozentualen Anteil einer positiven (bzw. bei Produkten mit Barriere und **mit Bear-Struktur** negativen) Wertentwicklung des Basiswerts bzw. der Basiswerte zu profitieren, vorausgesetzt, es ist kein Barriereereignis eingetreten. Anleger sollten dabei beachten, dass ein Barriereereignis gemäss den anwendbaren Emissionsbedingungen in der Regel dann eintritt, wenn die Wertenwicklung des Basiswerts bzw. der Basiswerte sehr positiv ausgeprägt ist und der Kurs des Basiswerts bzw. der Basiswerte die in den anwendbaren Emissionsbedingungen angegebene(n) Barriere(n) übersteigt (bzw. bei Produkten mit Barriere und **mit Bear-Struktur,** wenn die Wertentwicklung des Basiswerts bzw. der Basiswerte sehr negativ ausgeprägt ist und der Kurs des Basiswerts bzw. der Basiswerte die in den anwendbaren Emissionsbedingungen angegebene(n) Barriere(n) unterschreitet). Wenn ein Barriereereignis eingetreten ist, partizipieren die Anleger nicht mehr an der positiven (bzw. bei Produkten mit Barriere und **mit Bear-Struktur** negativen) Wertentwicklung des Basiswerts bzw. der Basiswerte, und der Zusatzbetrag wird in der Regel null sein. Die anwendbaren Emissionsbedingungen können aber für den Fall des Eintritts eines Barriereereignisses die Zahlung eines Zusatzbetrags in Höhe des Pauschal-Faktors (d. h. die Zahlung eines prozentualen Anteils der Stückelung)

Amount.**]**

If specified in the applicable Terms and Conditions, Products with Barrier and one payout may have a "LastLook" feature.**]**

[*Products with Barrier (with multiple payouts)*

Products with Barrier with multiple payouts have the same characteristics as Products with Barrier with one payout, except that there are several Payout Dates during the term of the Products on which a Payout Amount may be paid to the Holders thereof, which amount will be dependent upon the performance of the Underlying(s).

On each Payout Date, if (i) in the case of **continuous observation**, no Barrier Event has occurred during the relevant Barrier Observation Period, or (ii) in the case of **discrete observation**, the level of the Underlying or, in the case of a Product linked to multiple Underlyings, the Basket Level or the level of each Underlying, as applicable, on the relevant Barrier Observation Date is not **at** (if so specified in the applicable Terms and Conditions) **or above** (or, in the case of such Products **with a bear feature, below**) the relevant Barrier, Products with Barrier with multiple payouts allow the Holder thereof to benefit from a limited participation in a percentage of any positive (or, in the case of such Products **with a bear feature**, negative) performance of the Underlying(s) on the relevant Payout Observation Date as compared to the Preceding Payout Observation Date. Investors should note that a Barrier Event will typically occur under the applicable Terms and Conditions if the Underlying(s) perform very positively and the level of the Underlying(s) exceeds (or, in the case of such Products **with a bear feature**, if the Underlying(s) perform very negatively and the level of the Underlying(s) falls below) the Barrier(s) specified in the applicable Terms and Conditions. If (i) in the case of **continuous observation**, a Barrier Event occurs, or

vorsehen. Zur Ermittlung des Zusatzbetrags wird bei diesen Produkten, sofern sie an mehrere Basiswerte ohne Korbstruktur gekoppelt sind, nur der Basiswert mit der Schlechtesten Wertentwicklung (bzw. bei Produkten mit Barriere und **mit Bear-Struktur**, der Basiswert mit der Besten Wertentwicklung) herangezogen. Sind diese Produkte an einen Korb von Basiswerten gekoppelt, wird zur Berechnung des Zusatzbetrags nur die Wertentwicklung des Korbs herangezogen.**]**

Sofern die anwendbaren Emissionsbedingungen dies vorsehen, können Produkte mit Barriere und einmaliger Zusatzzahlung mit einer "LastLook"-Komponente ausgestattet sein.**]**

[*Produkte mit Barriere (mit mehrmaliger Zusatzzahlung)*

Produkte mit Barriere und mehrmaliger Zusatzzahlung weisen die gleichen Merkmale auf wie Produkte mit Barriere und einmaliger Zusatzzahlung, jedoch mit folgender Abweichung: Es kann an mehreren Zusatzbetragszahlungstagen während der Laufzeit der Produkte ein Zusatzbetrag an deren Inhaber gezahlt werden, dessen Höhe von der Wertentwicklung des Basiswerts bzw. der Basiswerte abhängig ist.

Produkte mit Barriere und mehrmaliger Zusatzzahlung ermöglichen es ihrem Inhaber, an jedem Zusatzbetragszahlungstag in begrenztem Umfang von einem prozentualen Anteil einer etwaigen positiven (bzw. im Fall von solchen Produkten **mit Bear-Struktur**, negativen) Wertentwicklung des Basiswerts bzw. der Basiswerte an dem jeweiligen Zusatzbetragsbeobachtungstag im Vergleich zu dem Vorangegangenen Zusatzbetragsbeobachtungstag zu profitieren, vorausgesetzt, (i) bei **fortlaufender Beobachtung** ist innerhalb des jeweiligen Barriere-Beobachtungszeitraums kein Barriereereignis eingetreten oder (ii) bei **punktueller Beobachtung entspricht** der Kurs des Basiswerts oder (bei einem an mehrere Basiswerte gekoppelten Produkt) der Korbkurs bzw. der Kurs jedes Basiswerts **nicht** der jeweiligen Barriere (sofern die anwendbaren Emissionsbedingungen dies vorsehen) **bzw. übersteigt** (oder im Fall von Produkten **mit Bear-Struktur**, **unterschreitet**) er die jeweilige Barriere **nicht**. Anleger sollten dabei beachten, dass ein Barriereereignis gemäss den anwendbaren Emissionsbedingungen in der Regel dann eintritt, wenn die positive Wertentwicklung des Basiswerts bzw. der Basiswerte sehr ausgeprägt ist und der Kurs des Basiswerts bzw. der Basiswerte die in den

(ii) in the case of **discrete observation**, the level of the Underlying or, in the case of a Product linked to multiple Underlyings, the Basket Level or the level of at least one Underlying, as applicable, on the relevant Barrier Observation Date is **at** (if so specified in the applicable Terms and Conditions) **or above** (or, in the case of such Products **with a bear feature, below**) the relevant Barrier, investors will no longer participate in any positive (or, in the case of such Products **with a bear feature**, negative) performance of the Underlying(s) as measured on the relevant Payout Observation Date, and the Payout Amount on the relevant Payout Date will be equal to zero or, if so specified in the applicable Terms and Conditions, equal to the Rebate (*i.e.*, the payment of a percentage of the Denomination). Furthermore, investors in Products with Barrier with multiple payouts should be aware that the Barrier(s) are reset at the beginning of each new payout period (*i.e.*, the Barrier(s) applicable to each Payout Date are determined based on the value of the Underlying(s) on the Preceding Payout Observation Date).

On the Final Redemption Date (so long as not early redeemed), Products with Barrier with multiple payouts will be redeemed at the Final Redemption Amount (i.e., the Protected Redemption Amount).**]]**

[Product No. 4: Certificates with Coupon

Products with Coupon allow the Holder thereof to benefit from (i) the unconditional payment of the Protected Redemption Amount on the Final Redemption Date, which is equal to the percentage of the Denomination specified in the applicable Terms and Conditions, and (ii) the payment of one or multiple Payout Amount(s) on the relevant Payout Date(s), which amount(s) will be dependent upon the performance of the Underlying(s), as specified in the applicable Terms and Conditions.

anwendbaren Emissionsbedingungen angegebene(n) Barriere(n) übersteigt (bzw. bei Produkten **mit Bear-Struktur**, wenn die negative Wertentwicklung des Basiswerts bzw. der Basiswerte sehr ausgeprägt ist und der Kurs des Basiswerts bzw. der Basiswerte die in den anwendbaren Emissionsbedingungen angegebene(n) Barriere(n) unterschreitet). Wenn (i) bei **fortlaufender Beobachtung** ein Barriereereignis eingetreten ist oder (ii) bei **punktueller Beobachtung** der Kurs des Basiswerts oder (bei einem an mehrere Basiswerte gekoppelten Produkt) der Korbkurs bzw. der Kurs mindestens eines Basiswerts an dem jeweiligen Barriere-Beobachtungstag der jeweiligen Barriere **entspricht** (sofern die anwendbaren Emissionsbedingungen dies vorsehen) oder diese **übersteigt** (bzw. bei solchen Produkten **mit Bear-Struktur**, **unterschreitet**), partizipieren die Anleger nicht mehr an einer positiven (bzw. bei solchen Produkten **mit Bear-Struktur**, negativen) Wertentwicklung des Basiswerts bzw. der Basiswerte, wie an dem jeweiligen Zusatzbetragsbeobachtungstag ermittelt, und der Zusatzbetrag ist an dem jeweiligen Zusatzbetragszahlungstag null oder entspricht dem Pauschal-Faktor (d. h. es wird ein prozentualer Anteil der Stückelung gezahlt), sofern die anwendbaren Emissionsbedingungen dies vorsehen. Darüber hinaus sollten Anleger in Produkte mit Barriere und mehrmaliger Zusatzzahlung sich bewusst sein, dass zu Beginn eines jeden neuen Zusatzzahlungszeitraums eine Neufestsetzung der Barriere(n) erfolgt (d. h. die Höhe der für jeden Zusatzbetragszahlungstag massgeblichen Barriere(n) wird in Abhängigkeit vom Wert des Basiswerts bzw. der Basiswerte an dem Vorangegangenen Zusatzbetragsbeobachtungstag jeweils neu festgelegt).

Am Finalen Rückzahlungstag werden die Produkte mit Barriere und mehrmaliger Zusatzzahlung (sofern keine vorzeitige Rückzahlung erfolgt ist) zum Finalen Rückzahlungsbetrag (d. h. zum Geschützten Rückzahlungsbetrag) zurückgezahlt.**]]**

[Produkt Nr. 4: Zertifikate mit Coupon

Produkte mit Coupon ermöglichen es ihrem Inhaber, (i) am Finalen Rückzahlungstag die nicht an Bedingungen geknüpfte Zahlung des Geschützten Rückzahlungsbetrags in Höhe des in den anwendbaren Emissionsbedingungen angegebenen prozentualen Anteils der Stückelung und (ii) am jeweiligen Zusatzbetragszahlungstag bzw. an den jeweiligen Zusatzbetragszahlungstagen die Zahlung eines oder mehrerer Zusatzbeträge zu erhalten, deren Höhe von der Wertentwicklung des Basiswerts bzw. der Basiswerte abhängig ist, wie jeweils in den

On the Final Redemption Date (and each other Payout Date, if any), if the value of the Underlying(s) has developed unfavourably, the Payout Amount(s) will be equal to zero and investors in Products with Coupon will only receive the Final Redemption Amount (*i.e.*, the Protected Redemption Amount) on the Final Redemption Date.

[*Products with Payout Coupon*

If no Barrier has been reached (if so specified in the applicable Terms and Conditions) or breached, the Payout Amount due under Products with Payout Coupon on the Payout Date will be a cash amount equal to the Denomination multiplied by the percentage specified in the applicable Terms and Conditions. However, if a Barrier has been reached (if so specified in the applicable Terms and Conditions) or breached, the Payout Amount will be equal to zero. For purposes of determining whether a Barrier has been reached (if applicable) or breached, the Barrier(s) may be subject to continuous observation or discrete observation.

If specified in the applicable Terms and Conditions, Products with Payout Coupon may have **multiple Payout Dates**. In such case, the amount of the Payout Amount due on each Payout Date is dependent upon whether a Barrier has been reached (if so specified in the applicable Terms and Conditions) or breached (i) in the case of **continuous observation**, during the relevant Barrier Observation Period, or (ii) in the case of **discrete observation**, on a Barrier Observation Date.**]**

[*Products with Digital Coupon*

The Payout Amount due under Products with Digital Coupon is dependent upon the performance of the Underlying(s) on the Final Fixing Date. If on the Final Fixing Date the level of the Underlying or, in the case of Products linked to multiple Underlyings, the Basket Level or the level of each Underlying, as applicable, **is at** (if so specified in the applicable Terms and Conditions) **or above or below**, whichever is specified in the applicable Terms and Conditions, its Initial Level, the Initial Basket Level or the threshold specified in the applicable Terms and Conditions, as applicable, a Holder of a Product with Digital Coupon will receive the Payout Amount equal to a percentage of the Denomination on the Payout Date. However, if

anwendbaren Emissionsbedingungen angegeben.

Bei einer ungünstigen Wertentwicklung des Basiswerts bzw. der Basiswerte beläuft sich der Zusatzbetrag bzw. belaufen sich die Zusatzbeträge am Finalen Rückzahlungstag (und an etwaigen weiteren Zusatzbetragszahlungstagen) auf null, und Anleger in Produkte mit Coupon erhalten am Finalen Rückzahlungstag lediglich den Finalen Rückzahlungsbetrag (d. h. den Geschützten Rückzahlungsbetrag).

[*Produkte mit Payout-Coupon*

Wenn keine Barriere erreicht (sofern die anwendbaren Emissionsbedingungen dies vorsehen) oder über- bzw. unterschritten wurde, entspricht der am Zusatzbetragszahlungstag auf Produkte mit Payout-Coupon fällige Zusatzbetrag einem Geldbetrag in Höhe der Stückelung multipliziert mit dem in den anwendbaren Emissionsbedingungen angegebenen Prozentsatz. Wurde jedoch eine Barriere erreicht (sofern die anwendbaren Emissionsbedingungen dies vorsehen) oder über- bzw. unterschritten, ist der Zusatzbetrag null. Bei der Feststellung, ob eine Barriere erreicht (sofern anwendbar) oder über- bzw. unterschritten wurde, kann die Beobachtung der Barriere(n) fortlaufend oder aber punktuell erfolgen.

Sofern in den anwendbaren Emissionsbedingungen angegeben, können bei Produkten mit Payout-Coupon **mehrere Zusatzbetragszahlungstage** vorgesehen sein. In diesem Fall ist der an jedem Zusatzbetragszahlungstag fällige Zusatzbetrag abhängig davon, ob (i) bei **fortlaufender Beobachtung** während des jeweiligen Barriere-Beobachtungszeitraums oder (ii) bei **punktueller Beobachtung** an einem Barriere-Beobachtungstag eine Barriere erreicht (sofern die anwendbaren Emissionsbedingungen dies vorsehen) oder über- bzw. unterschritten wurde.**]**

[*Produkte mit Digital-Coupon*

Der auf Produkte mit Digital-Coupon fällige Zusatzbetrag ist von der Wertentwicklung des Basiswerts bzw. der Basiswerte am Finalen Festlegungstag abhängig. **Entspricht** der Kurs des Basiswerts oder (bei an mehrere Basiswerte gekoppelten Produkten) der Korbkurs bzw. der Kurs jedes Basiswerts am Finalen Festlegungstag seinem Anfangskurs, dem Anfänglichen Korbkurs bzw. dem in den anwendbaren Emissionsbedingungen angegebenen Schwellenwert (sofern die anwendbaren Emissionsbedingungen dies vorsehen) oder **über-** bzw. **unterschreitet** er diesen (je nachdem, was in den anwendbaren Emissionsbedingungen vorgesehen ist), erhält der Inhaber eines Produkts mit Digital-Coupon

on the Final Fixing Date the level of the Underlying or, in the case of Products linked to multiple Underlyings, the Basket Level or the level of at least one Underlying, as applicable, **is not at** (if so specified in the applicable Terms and Conditions) **or above or below**, whichever is specified in the applicable Terms and Conditions, its Initial Level, the Initial Basket Level or the threshold specified in the applicable Terms and Conditions, as applicable, the Payout Amount will be zero.

If specified in the applicable Terms and Conditions, Products with Digital Coupon may have **multiple Payout Dates**. In such case, the amount of the Payout Amount due on each Payout Date is dependent upon whether the level of the Underlying(s) or Basket, as applicable, on the relevant Payout Observation Date for such Payout Date is **at** (if so specified in the applicable Terms and Conditions) or **above** or below, whichever is specified in the applicable Terms and Conditions, its level or the threshold specified in the applicable Terms and Conditions on the Initial Fixing Date.**]**

[*Products with Digital Payout Coupon*

The Payout Amount due under Products with Digital Payout Coupon is dependent upon the performance of the Underlying(s) on the Final Fixing Date. If on the Final Fixing Date the level of the Underlying or, in the case of Products linked to multiple Underlyings, the Basket Level or the level of each Underlying, as applicable, **is at** (if so specified in the applicable Terms and Conditions) **or above or below**, whichever is specified in the applicable Terms and Conditions, the threshold(s) specified in the applicable Terms and Conditions, a Holder of a Product with Digital Payout Coupon will receive the Payout Amount equal to a percentage of the Denomination on the Payout Date. However, if on the Final Fixing Date the level of the Underlying or, in the case of Products linked to multiple Underlyings, the Basket Level or the level of at least one Underlying, as applicable, **is not at** (if so specified in the applicable Terms and Conditions) **or above or below**, whichever is specified in the applicable Terms and Conditions, the threshold(s) specified in the applicable Terms and Conditions, the Payout Amount will be zero.

am Zusatzbetragszahlungstag einen Zusatzbetrag in Höhe eines prozentualen Anteils der Stückelung. **Entspricht** der Kurs des Basiswerts oder (bei an mehrere Basiswerte gekoppelten Produkten) der Korbkurs bzw. der Kurs mindestens eines Basiswerts am Finalen Festlegungstag seinem Anfangskurs, dem Anfänglichen Korbkurs bzw. dem in den anwendbaren Emissionsbedingungen angegebenen Schwellenwert (sofern die anwendbaren Emissionsbedingungen dies vorsehen) jedoch **nicht** bzw. **über-** oder **unterschreitet** er diesen **nicht** (je nachdem, was in den anwendbaren Emissionsbedingungen vorgesehen ist), ist der Zusatzbetrag null.

Sofern in den anwendbaren Emissionsbedingungen angegeben, können bei Produkten mit Digital-Coupon **mehrere Zusatzbetragszahlungstage** vorgesehen sein. In diesem Fall ist die Höhe des an jedem Zusatzbetragszahlungstag fälligen Zusatzbetrags davon abhängig, ob der Kurs des Basiswerts bzw. der Basiswerte oder des Korbs an dem Zusatzbetragsbeobachtungstag für den jeweiligen Zusatzbetragszahlungtag seinem Kurs oder dem in den anwendbaren Emissionsbedingungen angegebenen Schwellenwert am Anfänglichen Festlegungstag **entspricht** (sofern die anwendbaren Emissionsbedingungen dies vorsehen) oder diesen **über**- bzw. **unterschreitet** (je nachdem, was in den anwendbaren Emissionsbedingungen vorgesehen ist).**]**

[*Produkte mit Digital-Payout-Coupon*

Der auf Produkte mit Digital-Payout-Coupon fällige Zusatzbetrag ist von der Wertentwicklung des Basiswerts bzw. der Basiswerte am Finalen Festlegungstag abhängig. **Entspricht** der Kurs des Basiswerts oder (bei an mehrere Basiswerte gekoppelten Produkten) der Korbkurs bzw. der Kurs jedes Basiswerts am Finalen Festlegungstag dem bzw. den in den anwendbaren Emissionsbedingungen angegebenen Schwellenwert(en) (sofern die anwendbaren Emissionsbedingungen dies vorsehen) oder **über-** bzw. **unterschreitet** er diese(n) (je nachdem, was in den anwendbaren Emissionsbedingungen vorgesehen ist), erhält der Inhaber eines Produkts mit Digital-Payout-Coupon am Zusatzbetragszahlungstag einen Zusatzbetrag in Höhe eines prozentualen Anteils der Stückelung. **Entspricht** der Kurs des Basiswerts oder (bei an mehrere Basiswerte gekoppelten Produkten) der Korbkurs bzw. der Kurs mindestens eines Basiswerts am Finalen Festlegungstag dem bzw. den in den anwendbaren Emissionsbedingungen angegebenen Schwellenwert(en) (sofern die anwendbaren Emissionsbedingungen dies vorsehen) jedoch **nicht** bzw. **über-** oder **unterschreitet** er diese(n) **nicht** (je nachdem, was in den anwendbaren Emissionsbedingungen vorgesehen ist), ist der

If specified in the applicable Terms and Conditions, Products with Digital Payout Coupon may have **multiple Payout Dates**. In such case, the amount of the Payout Amount due on each Payout Date is dependent upon whether the level of the Underlying(s) or Basket, as applicable, on the relevant Barrier Observation Date for such Payout Date is **at** (if so specified in the applicable Terms and Conditions) or **above** or **below**, whichever is specified in the applicable Terms and Conditions, the threshold(s) specified in the applicable Terms and Conditions. In addition, in the case of Products with Digital Payout Coupon and multiple Payout Dates, the applicable Terms and Conditions may provide for different thresholds and different Payout Amounts with respect to each Payout Date.

[If specified in the applicable Terms and Conditions, Products with Digital Payout Coupon and multiple Payout Dates may provide for more than one Barrier Observation Date, in which case, the amount of the Payout Amount due on the relevant Payout Date will be dependent upon the performance of the Underlying(s) on each Barrier Observation Date.**]**

[In the case of Products with Digital Payout Coupon linked to multiple Underlyings without a Basket feature, only the performance the Worst-Performing or the Best-Performing Underlying (whichever is specified in the applicable Terms and Conditions) is taken into account for purposes of determining the Payout Amount(s).**]]**

[*Products with Range Payout Coupon*

If neither a Lower Barrier nor an Upper Barrier has been reached (if so specified in the applicable Terms and Conditions) or breached, the Payout Amount due under Products with Range Payout Coupon on the Final Redemption Date will be a cash amount equal to the Denomination multiplied by the percentage specified in the applicable Terms and Conditions. However, if a Lower Barrier or an Upper Barrier has been reached (if so specified in the applicable Terms and Conditions) or breached, the Payout Amount will be equal to zero. For purposes of determining whether a Lower Barrier or an Upper Barrier has been reached (if applicable) or breached, the Lower Barrier(s) and

Zusatzbetrag null.

Sofern in den anwendbaren Emissionsbedingungen angegeben, können bei Produkten mit Digital-Payout-Coupon **mehrere Zusatzbetragszahlungstage** vorgesehen sein. In diesem Fall ist die Höhe des an jedem Zusatzbetragszahlungstag fälligen Zusatzbetrags davon abhängig, ob der Kurs des Basiswerts bzw. der Basiswerte oder des Korbs an dem Barriere-Beobachtungstag für den jeweiligen Zusatzbetragszahlungtag dem bzw. den in den anwendbaren Emissionsbedingungen angegebenen Schwellenwert(en) **entspricht** (sofern die anwendbaren Emissionsbedingungen dies vorsehen) oder diese(n) **über**- bzw. **unterschreitet** (je nachdem, was in den anwendbaren Emissionsbedingungen vorgesehen ist). Darüber hinaus können die anwendbaren Emissionsbedingungen bei Produkten mit Digital-Payout-Coupon und mehreren Zusatzbetragszahlungstagen für die verschiedenen Zusatzbetragszahlungstage unterschiedliche Schwellenwerte und unterschiedliche Zusatzbeträge vorsehen.

[Sofern in den anwendbaren Emissionsbedingungen angegeben, kann bei Produkten mit Digital-Payout-Coupon und mehreren Zusatzbetragszahlungstagen mehr als ein Barriere-Beobachtungstag vorgesehen sein; in diesem Fall ist die Höhe des an dem jeweiligen Zusatzbetragszahlungstag fälligen Zusatzbetrags von der Wertentwicklung des Basiswerts bzw. der Basiswerte an jedem Barriere-Beobachtungstag abhängig.**]**

[Bei Produkten mit Digital-Payout-Coupon, die an mehrere Basiswerte ohne Korbstruktur gekoppelt sind, wird nur die Wertentwicklung des Basiswerts mit der Schlechtesten Wertentwicklung bzw. des Basiswerts mit der Besten Wertentwicklung (je nachdem, was in den anwendbaren Emissionsbedingungen angegeben ist) zur Ermittlung des Zusatzbetrags bzw. der Zusatzbeträge herangezogen.**]]**

[*Produkte mit Range-Payout-Coupon*

Wenn weder eine Untere Barriere noch eine Obere Barriere erreicht (sofern die anwendbaren Emissionsbedingungen dies vorsehen) oder unter- bzw. überschritten wurde, entspricht der am Zusatzbetragszahlungstag auf Produkte mit Range-Payout-Coupon fällige Zusatzbetrag einem Geldbetrag in Höhe der Stückelung multipliziert mit dem in den anwendbaren Emissionsbedingungen angegebenen Prozentsatz. Wurde jedoch eine Untere Barriere oder eine Obere Barriere erreicht (sofern die anwendbaren Emissionsbedingungen dies vorsehen) oder unter- bzw. überschritten, so ist der Zusatzbetrag null. Bei der Feststellung, ob eine Untere bzw. Obere Barriere

Upper Barrier(s) may be subject to continuous observation or discrete observation.

If specified in the applicable Terms and Conditions, Products with Range Payout Coupon may have **multiple Payout Dates**. In such case, the amount of the Payout Amount due on each Payout Date is dependent upon whether a Lower Barrier or an Upper Barrier has been reached (if so specified in the applicable Terms and Conditions) or breached (i) in the case of **continuous observation**, during the relevant Barrier Observation Period, or (ii) in the case of **discrete observation**, on a Barrier Observation Date.

If specified in the applicable Terms and Conditions, Products with Range Payout Coupon may have **multiple ranges**, in which case the Payout Amount due on each Payout Date will be dependent upon the range in which the Underlying(s) trade(s) and may be zero. The ranges may be continuously observed or discretely observed, whichever is specified in the applicable Terms and Conditions.**]**

[*Products with Trigger Coupon*

Upon the occurrence of a Trigger Event (during any Trigger Observation Period, if specified in the applicable Terms and Conditions), Products with Trigger Coupon will be redeemed early on the relevant Trigger Redemption Date at the relevant Trigger Redemption Price. A Trigger Event will typically occur if the value of the Underlying or, in the case of a Product linked to multiple Underlyings with a Basket feature, of the Basket, or, in the case of a Product linked to multiple Underlyings without a Basket feature, of at least one of the Underlyings at the Valuation Time or any time (observed continuously) on any Trigger Observation Date is at or above or at or below a certain Trigger Barrier.

If no Trigger Event has occurred prior to the Final Fixing Date and the value of the Underlying(s) on such date is **not at** (if so specified in the applicable Terms and Conditions) **or above** (in the case of a Trigger Coupon with a bear feature) or **or below** (in the case of Trigger Coupon without a bear feature), whichever is specified in the applicable Terms and Conditions, the threshold specified in the applicable Terms and Conditions, each Holder of a Product with Trigger

erreicht (sofern anwendbar) oder unter- bzw. überschritten wurde, kann die Beobachtung der Unteren bzw. Oberen Barriere(n) fortlaufend oder aber punktuell erfolgen.

Sofern in den anwendbaren Emissionsbedingungen angegeben, können bei Produkten mit Range-Payout-Coupon **mehrere Zusatzbetragszahlungstage** vorgesehen sein. In diesem Fall ist die Höhe des an jedem Zusatzbetragszahlungstag fälligen Zusatzbetrags davon abhängig, ob (i) bei **fortlaufender Beobachtung** innerhalb des jeweiligen Barriere-Beobachtungszeitraums oder (ii) bei **punktueller Beobachtung** an einem Barriere-Beobachtungstag eine Untere Barriere oder eine Obere Barriere erreicht (sofern die anwendbaren Emissionsbedingungen dies vorsehen) oder unter- bzw. überschritten wurde.

Sofern in den anwendbaren Emissionsbedingungen angegeben, können bei Produkten mit Range-Payout-Coupon auch **mehrere Korridore** vorgesehen sein; in diesem Fall ist die Höhe des an jedem Zusatzbetragszahlungstag fälligen Zusatzbetrags davon abhängig, innerhalb welches Korridors der Basiswert bzw. die Basiswerte gehandelt wird bzw. werden, und kann auch null sein. Die Beobachtung der Korridore kann fortlaufend oder aber punktuell erfolgen, je nachdem, was in den Emissionsbedingungen angegeben ist.**]**

[*Produkte mit Trigger-Coupon*

Nach Eintritt eines Triggerereignisses (während eines Trigger-Beobachtungszeitraums, sofern die anwendbaren Emissionsbedingungen dies vorsehen) werden Produkte mit Trigger-Coupon an dem jeweiligen Trigger-Rückzahlungstag zu dem jeweiligen Trigger-Rückzahlungspreis vorzeitig zurückgezahlt. Ein Triggerereignis tritt in der Regel dann ein, wenn der Wert des Basiswerts oder (bei einem an mehrere Basiswerte gekoppelten Produkt mit Korbstruktur) des Korbs bzw. (bei einem an mehrere Basiswerte gekoppelten Produkt ohne Korbstruktur) mindestens eines Basiswerts zum Bewertungszeitpunkt oder zu irgendeinem Zeitpunkt (fortlaufend beobachtet) an einem Trigger-Beobachtungstag eine bestimmte Triggerbarriere überschreitet bzw unterschreitet oder dieser entspricht.

Ist vor dem Finalen Festlegungstag kein Triggerereignis eingetreten, so erhält jeder Inhaber eines Produkts mit Trigger-Coupon am Zusatzbetragszahlungstag den Zusatzbetrag, der einem Geldbetrag in Höhe der Stückelung multipliziert mit dem in den anwendbaren Emissionsbedingungen angegebenen Prozentsatz entspricht, vorausgesetzt, der Kurs des Basiswerts bzw. der Basiswerte an diesem Tag **entspricht nicht** dem in den anwendbaren Emissionsbedingungen

Coupon will receive the Payout Amount on the Payout Date, which will be a cash amount equal to the Denomination multiplied by the percentage specified in the applicable Terms and Conditions. However, if the value of the Underlying(s) is is **at** (if so specified in the applicable Terms and Conditions) **or above** (in the case of a Trigger Coupon with a bear feature) or **at or below** (in the case of Trigger Coupon without a bear feature), whichever is specified in the applicable Terms and Conditions, such threshold, the Payout Amount will be equal to zero.**]**

[*Products with Bonus Coupon*

The Payout Amount due under Products with Bonus Coupon is dependent upon the weighted performance of the Underlyings contained in the Basket on the Final Fixing Date. The performance of each Underlying contained in the Basket is capped and, if specified in the applicable Terms and Conditions, may provide for a minimum level and/or a lock-in feature.

If specified in the applicable Terms and Conditions, Products with Bonus Coupon may have **multiple Payout Dates**. In such case, the amount of the Payout Amount due on each Payout Date will be dependent upon the weighted performance of the Underlyings contained in the Basket on the relevant Payout Observation Date for such Payout Date as compared to the Initial Fixing Date. The performance of each Underlying contained in the Basket is capped and, if specified in the applicable Terms and Conditions, the Products may provide for a minimum level, and/or a lock-in feature.

If specified in the applicable Terms and Conditions, investors in Products with Bonus Coupon will benefit from a Minimum Payout.**]**

[*Products with Magnetic Coupon*

The Payout Amount due under Products with Magnetic Coupon is dependent upon the weighted performance of the Underlyings contained in the Basket as measured on the Final Fixing Date. If specified in the applicable Terms and Conditions, if the level of an Underlying on the Final Fixing Date is **at** (if so

angegebenen Schwellenwert (sofern die anwendbaren Emissionsbedingungen dies vorsehen) oder **überschreitet** (im Falle eines Trigger Coupon mit Bear-Struktur) bzw. **unterschreitet** (im Falle eines Trigger Coupon ohne Bear-Struktur) diesen **nicht**, je nachdem, was in den anwendbaren Emissionsbedingungen angegeben ist. **Entspricht** der Kurs des Basiswerts bzw. der Basiswerte jedoch diesem Schwellenwert (sofern die anwendbaren Emissionsbedingungen dies vorsehen) oder **überschreitet** (im Falle eines Trigger Coupon mit Bear-Struktur) bzw. **unterschreitet** (im Falle eines Trigger Coupon ohne Bear-Struktur) er diesen (je nachdem, was in den anwendbaren Emissionsbedingungen vorgesehen ist), ist der Zusatzbetrag null.**]**

[*Produkte mit Bonus-Coupon*

Der auf Produkte mit Bonus-Coupon zahlbare Zusatzbetrag ist von der gewichteten Wertentwicklung der in dem Korb enthaltenen Basiswerte am Finalen Festlegungstag abhängig. Für die Wertentwicklung jedes in dem Korb enthaltenen Basiswerts ist eine Obergrenze (*Cap*) vorgesehen, und in Bezug auf die Wertentwicklung kann, sofern in den anwendbaren Emissionsbedingungen angegeben, ein Mindeststand vorgesehen sein und/oder ein Lock-in-Mechanismus zum Tragen kommen.

Sofern in den anwendbaren Emissionsbedingungen angegeben, können bei Produkten mit Bonus-Coupon **mehrere Zusatzbetragszahlungstage** vorgesehen sein. In diesem Fall ist die Höhe des an jedem Zusatzbetragszahlungstags fälligen Zusatzbetrags abhängig von der gewichteten Wertentwicklung der in dem Korb enthaltenen Basiswerte an dem Zusatzbetragsbeobachtungstag für den betreffenden Zusatzbetragszahlungstag im Vergleich zum Anfänglichen Festlegungstag. Für die Wertentwicklung jedes in dem Korb enthaltenen Basiswerts ist eine Obergrenze (*Cap*) vorgesehen, und in Bezug auf die Wertentwicklung kann, sofern in den anwendbaren Emissionsbedingungen angegeben, ein Mindeststand vorgesehen sein und/oder ein Lock-in-Mechanismus zum Tragen kommen.

Sofern die anwendbaren Emissionsbedingungen dies vorsehen, profitieren Anleger in Produkte mit Bonus-Coupon von einer Mindestzusatzzahlung.**]**

[*Produkte mit Magnetic-Coupon*

Der auf Produkte mit Magnetic-Coupon fällige Zusatzbetrag ist abhängig von der gewichteten Wertentwicklung der in dem Korb enthaltenen Basiswerte, wie am Finalen Festlegungstag ermittelt. Sofern die anwendbaren Emissionsbedingungen dies vorsehen, wird für die Ermittlung des Zusatzbetrags der

specified in the applicable Terms and Conditions) or **above** or **below**, whichever is specified in the applicable Terms and Conditions, its Initial Level, the performance of such Underlying will be deemed to be the percentage specified in the applicable Terms and Conditions for purposes of determining the Payout Amount.

If specified in the applicable Terms and Conditions, Products with Magnetic Coupon may have **multiple Payout Dates**. In such case, the amount of the Payout Amount due on each Payout Date will be dependent upon the weighted performance of the Underlyings contained in the Basket on the relevant Payout Observation Date for such Payout Date as compared to the Initial Fixing Date. If specified in the applicable Terms and Conditions, if the level of an Underlying on the relevant Payout Observation Date is **at** (if so specified in the applicable Terms and Conditions) or **above** or **below**, whichever is specified in the applicable Terms and Conditions, its Initial Level, the performance of such Underlying will be locked-in at the percentage specified in the applicable Terms and Conditions for purposes of calculating the Payout Amount for the relevant Payout Date and all subsequent Payout Dates, if any.

If specified in the applicable Terms and Conditions, investors in Products with Magnetic Coupon will benefit from a Minimum Payout.**]**

[*Products with Opportunity Coupon*

The Payout Amount due under Products with Opportunity Coupon is dependent upon the weighted performance of the Underlyings contained in the Basket on the Final Fixing Date. If specified in the applicable Terms and Conditions, the performance of certain Underlyings contained in the Basket may be replaced by a fixed amount specified in the applicable Terms and Conditions.

If specified in the applicable Terms and Conditions, Products with Opportunity Coupon may have **multiple Payout Dates**. In such case, the amount of the Payout Amount due on each Payout Date will be dependent upon the weighted performance of the Underlyings contained in the Basket on the relevant Payout Observation Date for such Payout Date as compared to the Initial Fixing Date. If specified in the applicable Terms and Conditions, the performance of certain

in den anwendbaren Emissionsbedingungen angegebene Prozentsatz als Wertentwicklung des Basiswerts angesetzt, wenn der Kurs dieses Basiswerts am Finalen Festlegungstag seinem Anfangskurs **entspricht** (sofern die anwendbaren Emissionsbedingungen dies vorsehen) oder diesen **über**- bzw. **unterschreitet**, je nachdem, was in den anwendbaren Emissionsbedingungen angegeben ist.

Sofern in den anwendbaren Emissionsbedingungen angegeben, können bei Produkten mit Magnetic-Coupon **mehrere Zusatzbetragszahlungstage** vorgesehen sein. In diesem Fall ist die Höhe des an jedem Zusatzbetragszahlungstag fälligen Zusatzbetrags abhängig von der gewichteten Wertentwicklung der in dem Korb enthaltenen Basiswerte an dem Zusatzbetragsbeobachtungstag für den betreffenden Zusatzbetragszahlungstag im Vergleich zu dem Anfänglichen Festlegungstag. Sofern die anwendbaren Emissionsbedingungen dies vorsehen, wird die Wertentwicklung eines Basiswertsfür die Ermittlung des Zusatzbetrags für den jeweiligen Zusatzbetragszahlungstag und alle gegebenenfalls folgenden Zusatzbetragszahlungstage bei dem in den anwendbaren Emissionsbedingungen angegebenen Prozentsatz festgeschrieben, wenn der Wert dieses Basiswerts an dem betreffenden Zusatzbetragsbeobachtungstag seinem Anfangskurs **entspricht** (sofern die anwendbaren Emissionsbedingungen dies vorsehen) oder diesen **über**- bzw. **unterschreitet**, je nachdem, was in den anwendbaren Emissionsbedingungen angegeben ist.

Sofern die anwendbaren Emissionsbedingungen dies vorsehen, profitieren Anleger in Produkte mit Magnetic-Coupon von einer Mindestzusatzzahlung.**]**

[*Produkte mit Opportunity-Coupon*

Der auf Produkte mit Opportunity-Coupon fällige Zusatzbetrag ist abhängig von der gewichteten Wertentwicklung der in dem Korb enthaltenen Basiswerte am Finalen Festlegungstag. Sofern die anwendbaren Emissionsbedingungen dies vorsehen, kann die Wertentwicklung bestimmter in dem Korb enthaltener Basiswerte durch einen in den anwendbaren Emissionsbedingungen angegebenen Festbetrag ersetzt werden.

Sofern in den anwendbaren Emissionsbedingungen angegeben, können bei Produkten mit Opportunity-Coupon **mehrere Zusatzbetragszahlungstage** vorgesehen sein. In diesem Fall ist die Höhe des an jedem Zusatzbetragszahlungstag fälligen Zusatzbetrags abhängig von der gewichteten Wertentwicklung der in dem Korb enthaltenen Basiswerte an dem Zusatzbetragsbeobachtungstag für den betreffenden Zusatzbetragszahlungstag im Vergleich zu dem

Underlyings contained in the Basket on such Payout Observation Date (typically, a certain number of Underlyings with the highest performances out of all the Underlyings) may be replaced by a fixed amount specified in the applicable Terms and Conditions for purposes of determining the Payout Amount for such Payout Observation Date.

If specified in the applicable Terms and Conditions, investors in Products with Opportunity Coupon will benefit from a Minimum Payout.**]**

[*Products with Opportunity PLUS Coupon*

Products with Opportunity PLUS Coupon have the same characteristics as Products with Opportunity Coupon, for which a Minimum Payout applies,, except that the investors therein will only receive the benefit of a Minimum Payout if no Barrier Event has occurred. If the value of the Underlying(s) develops unfavourably and a Barrier Event has occurred, the Payout Amount will be equal to zero.**]**

[*Products with Pendulum Coupon*

Products with Pendulum Coupon allow the Holder thereof to benefit from (i) an unlimited participation in a percentage of any positive performance of the Underlying with the lowest absolute performance out of all the Underlyings on the Final Fixing Date, or (ii) a limited participation in a percentage of any negative performance of the Underlying with the lowest absolute performance out of all the Underlyings on the Final Fixing Date, whichever results in the lowest absolute value, in the form of the payment of the Payout Amount. While the potential return on an investment in Products with Pendulum Coupon is not capped with respect to the participation in the positive performance, the potential return is capped with respect to the participation in the negative performance of the Underlying with the lowest absolute performance.

Investors should also note that where the lowest absolute performance of one of the Underlyings is equal to zero, the Payout Amount will be equal to zero. However, if specified in the applicable Terms and Conditions, Holders of Products with Pendulum Coupon will receive a Payout Amount equal to at least the Minimum Payout multiplied by the denomination, even if the lowest absolute performance is equal to

Anfänglichen Festlegungstag. Sofern die anwendbaren Emissionsbedingungen dies vorsehen, kann die Wertentwicklung bestimmter in dem Korb enthaltener Basiswerte (in der Regel betrifft dies eine bestimmte Anzahl von Basiswerten, die die höchsten Wertentwicklung aller Basiswerte aufweisen) an dem betreffenden Zusatzbetragsbeobachtungstag für die Ermittlung des Zusatzbetrags für den betreffenden Zusatzbetragsbeobachtungstag durch einen in den anwendbaren Emissionsbedingungen angegebenen Festbetrag ersetzt werden.

Sofern die anwendbaren Emissionsbedingungen dies vorsehen, profitieren Anleger in Produkte mit Opportunity-Coupon von einer Mindestzusatzzahlung.**]**

[*Produkte mit Opportunity-PLUS-Coupon*

Produkte mit Opportunity-PLUS-Coupon weisen die gleichen Merkmale auf wie Produkte mit Opportunity-Coupon, bei denen eine mindestzusatzzahlung anwendbar ist, jedoch mit folgender Abweichung: Die Anleger in solche Produkte profitieren nur dann von einer Mindestzusatzzahlung, wenn kein Barriereereignis eingetreten ist. Bei einer ungünstigen Wertentwicklung des Basiswerts bzw. der Basiswerte und Eintritt eines Barriereereignisses ist, der Zusatzbetrag null.**]**

[*Produkte mit Pendulum-Coupon*

Produkte mit Pendulum-Coupon ermöglichen es ihrem Inhaber, durch die Zahlung des Zusatzbetrags (i) in unbegrenztem Umfang an einem prozentualen Anteil einer etwaigen positiven Wertentwicklung des Basiswerts mit der niedrigsten absoluten Wertentwicklung aller Basiswerte am Finalen Festlegungstag oder (ii) in begrenztem Umfang von einem prozentualen Anteil einer etwaigen negativen Wertentwicklung des Basiswerts mit der niedrigsten absoluten Wertentwicklung aller Basiswerte am Finalen Festlegungstag zu profitieren, je nachdem, was den niedrigsten absoluten Wert ergibt. Während die mögliche Rendite auf eine Anlage in Produkte mit Pendulum-Coupon hinsichtlich der Partizipation an einer positiven Wertentwicklung nach oben hin nicht begrenzt ist, besteht eine solche Obergrenze (*Cap*) hinsichtlich der Partizipation an einer negativen Wertentwicklung des Basiswerts mit der niedrigsten absoluten Wertentwicklung.

Anleger sollten auch beachten, dass in dem Fall, dass die niedrigste absolute Wertentwicklung eines der Basiswerte null ist, der Zusatzbetrag ebenfalls null entspricht. Sofern die anwendbaren Emissionsbedingungen dies vorsehen, erhalten Anleger in Produkte mit Pendulum-Coupon jedoch auch dann einen Zusatzbetrag mindestens in Höhe der Mindestzusatzzahlung multipliziert mit der Stückelung,

zero.

If specified in the applicable Terms and Conditions, Products with Pendulum Coupon may have **multiple Payout Dates**. In such case, the amount of the Payout Amount due on each Payout Date will be dependent upon the performance of the Underlying with the lowest absolute performance out of all the Underlyings on the relevant Payout Observation Date for such Payout Date.**]**

[*Products with Podium Coupon or Products with Range Podium Coupon*

Products with Podium Coupon or Products with Range Podium Coupon may have one or multiple Payout Dates. The (Variable) Payout Amount due under such Products is dependent upon the total number of Underlyings out of all the Underlyings with respect to which (i) in the case of **Products with Podium Coupon**, no Barrier Event has occurred, or (ii) in the case of **Products with Range Podium Coupon**, neither an Upper Barrier Event nor a Lower Barrier Event has occurred (x) in the case of **continuous observation**, during the (relevant) Barrier Observation Period, or (y) in the case of **discrete observation**, on the Barrier Observation Date(s). The (Variable) Payout Amount will be a cash amount equal to the Denomination multiplied by the (Variable) Payout Percentage corresponding to such total number of Underlyings (for the relevant Payout Date, as applicable).

If specified in the applicable Terms and Conditions, Products with Podium Coupon may also provide for the payment of a Fixed Payout Amount on the Fixed Payout Date(s), which Fixed Payout Amount will be a cash amount equal to the Denomination multiplied by a fixed percentage, as specified in the applicable Terms and Conditions.**]**

[*Products with Performance Coupon*

The Payout Amount due under Products with Performance Coupon is linked to the performance of the Underlying(s) or, in the case of multiple Underlyings without a Basket feature, of the Worst-Performing Underlying as measured on the Final Fixing Date. If the value of the Underlying(s) or, in the case of multiple Underlyings without a Basket feature, of the Worst-Performing Underlying develops positively, the Payout Amount will be increased, and if it develops negatively, the Payout Amount will be reduced. As a result, if value of the Underlying develops negatively enough, the Payout Amount could be equal to zero. However, if specified in the

wenn die niedrigste absolute Wertentwicklung null ist.

Sofern in den anwendbaren Emissionsbedingungen angegeben, können bei Produkten mit Pendulum-Coupon **mehrere Zusatzbetragszahlungstage** vorgesehen sein. In diesem Fall ist die Höhe des an jedem Zusatzbetragszahlungstag fälligen Zusatzbetrags abhängig von der Wertentwicklung des Basiswerts mit der niedrigsten absoluten Wertentwicklung aller Basiswerte an dem Zusatzbetragsbeobachtungstag für den betreffenden Zusatzbetragszahlungstag.**]**

[*Produkte mit Podium-Coupon oder Produkte mit Range-Podium-Coupon*

Bei Produkten mit Podium-Coupon oder Produkten mit Range-Podium-Coupon können ein oder mehrere Zusatzbetragszahlungstage vorgesehen sein. Der auf diese Produkte fällige (Variable) Zusatzbetrag ist abhängig von der Gesamtzahl derjenigen aller Basiswerte, in Bezug auf die, (x) bei **fortlaufender Beobachtung** während des (jeweiligen) Barriere-Beobachtungszeitraums bzw. (y) bei **punktueller Beobachtung** an dem bzw. den Barriere-Beobachtungstag(en), (i) bei **Produkten mit Podium-Coupon** kein Barriereereignis bzw. (ii) bei **Produkten mit Range-Podium-Coupon** weder ein Oberes Barriereereignis noch ein Unteres Barriereereignis eingetreten ist. Der (Variable) Zusatzbetrag ist ein Geldbetrag in Höhe der Stückelung multipliziert mit dem Prozentsatz für (Variable) Zusatzbeträge entsprechend der Gesamtzahl dieser Basiswerte (für den jeweiligen Zusatzbetragszahlungstag, soweit anwendbar).

Sofern in den anwendbaren Emissionsbedingungen angegeben, kann bei Produkten mit Podium-Coupon an dem bzw. den Zahlungstag(en) für Feste Zusatzbeträge zusätzlich die Zahlung eines Festen Zusatzbetrags vorgesehen sein, der einem Geldbetrag in Höhe der Stückelung multipliziert mit einem festen Prozentsatz, wie jeweils in den anwendbaren Emissionsbedingungen angegeben, entspricht.**]**

[*Produkte mit Performance-Coupon*

Der auf Produkte mit Performance-Coupon fällige Zusatzbetrag ist an die Wertentwicklung des Basiswerts bzw. der Basiswerte oder (bei mehreren Basiswerten ohne Korbstruktur) des Basiswerts mit der Schlechtesten Wertentwicklung, wie am Finalen Festlegungstag ermittelt, gekoppelt. Bei einer positiven Wertentwicklung des Basiswerts bzw. der Basiswerte oder (bei mehreren Basiswerten ohne Korbstruktur) des Basiswerts mit der Schlechtesten Wertentwicklung erhöht sich der Zusatzbetrag, während er sich bei einer negativen Wertentwicklung verringert. Folglich könnte der Zusatzbetrag, wenn der Basiswert eine ausreichend negative Wertentwicklung aufweist, null betragen.

applicable Terms and Conditions, Holders of Products with Performance Coupon will receive a Payout Amount equal to the Minimum Payout multiplied by the Denomination, even if the value of the Underlying(s) develops unfavourably.

If specified in the applicable Terms and Conditions, Products with Performance Coupon may have **multiple Payout Dates**. In such case, the performance of the Underlying(s) for purposes of determining the Payout Amount due on each Payout Date will be measured on the relevant Payout Observation Date relating to such Payout Date.**]]**

[Product No. 5: Other Certificates with Participation

[A. Products with Double Knock Out

On the Final Redemption Date (so long as not early redeemed), Products with Double Knock-out allow the Holder thereof to benefit from (i) the unconditional payment of the Protected Redemption Amount, which is equal to the percentage of the Denomination specified in the applicable Terms and Conditions, and (ii) if neither an Upper Barrier Event nor a Lower Barrier Event has occurred, a limited participation in a percentage of any positive or negative performance of the Underlying(s) (as measured on the Final Fixing Date) in the form of the payment of the Payout Amount. In addition, if an Upper Barrier Event and/or a Lower Barrier Event has occurred, the applicable Terms and Conditions may provide for the payment of a Payout Amount which amount depends on the Rebate (i.e., the payment of a percentage of the Denomination). In the case of Products with Double Knock-out that are linked to multiple Underlyings without a Basket feature, only the performance of the Worst-Performing or Best-Performing Underlying, whichever is specified in the applicable Terms and Conditions, is taken into account for purposes of determining the Payout Amount. In the case of Products with Double Knock-out that are linked to a Basket of Underlyings, only the Basket performance is taken into account for purposes of determining the Payout Amount.

If an Upper Barrier Event and/or a Lower Barrier Event has occurred, on the Final Redemption Date Holders of Products with Double Knock-out will receive (i) a Payout Amount on the Payout Date that is equal to either (x) the Denomination multiplied by the Rebate or

Sofern die anwendbaren Emissionsbedingungen dies vorsehen, erhalten Inhaber von Produkten mit Performance-Coupon selbst bei einer ungünstigen Entwicklung des Basiswerts bzw. der Basiswerte einen Zusatzbetrag, der der Mindestzusatzzahlung multipliziert mit der Stückelung entspricht.

Sofern in den anwendbaren Emissionsbedingungen angegeben, können bei Produkten mit Performance-Coupon **mehrere Zusatzbetragszahlungstage** vorgesehen sein. In diesem Fall wird die Wertentwicklung des Basiswerts bzw. der Basiswerte für die Ermittlung des an jedem Zusatzbetragszahlungstag fälligen Zusatzbetrags an dem Zusatzbetragsbeobachtungstag für den betreffenden Zusatzbetragszahlungstag ermittelt.**]]**

[Produkt Nr. 5: Andere Zertifikate mit Partizipation

[A. Produkte mit Double-Knock Out

Produkte mit Double-Knock-out ermöglichen es ihrem Inhaber (sofern keine vorzeitige Rückzahlung erfolgt ist), am Finalen Rückzahlungstag (i) die nicht an Bedingungen geknüpfte Zahlung des Geschützten Rückzahlungsbetrags in Höhe des in den anwendbaren Emissionsbedingungen angegebenen prozentualen Anteils der Stückelung zu vereinnahmen und (ii) durch die Zahlung des Zusatzbetrags in begrenztem Umfang von einem prozentualen Anteil einer etwaigen positiven oder negativen Wertentwicklung des Basiswerts bzw. der Basiswerte (wie am Finalen Festlegungstag ermittelt) zu profitieren, vorausgesetzt, es ist weder ein Oberes Barriereereignis noch ein Unteres Barriereereignis eingetreten. Darüber hinaus können die anwendbaren Emissionsbedingungen für den Fall des Eintritts eines Oberen Barriereereignisses und/oder eines Unteren Barriereereignisses die Zahlung eines Zusatzbetrags, welcher von der Höhe des Pauschal-Faktors abhängt (d. h. die Zahlung eines prozentualen Anteils der Stückelung) vorsehen. Zur Ermittlung des Zusatzbetrags wird bei Produkten mit Double-Knock-out, die an mehrere Basiswerte ohne Korbstruktur gekoppelt sind, nur der Basiswert mit der Schlechtesten Wertentwicklung oder der Basiswert mit der Besten Wertentwicklung, je nachdem, was in den anwendbaren Emissionsbedingungen angegeben ist, herangezogen. Bei Produkten mit Double-Knock-out, die an einen Korb von Basiswerten gekoppelt sind, wird zur Ermittlung des Zusatzbetrags nur die Wertentwicklung des Korbs herangezogen.

Wenn ein Oberes Barriereereignis und/oder ein Unteres Barriereereignis eingetreten ist, erhalten Inhaber von Produkten mit Double-Knock-out am Finalen Rückzahlungstag (i) einen Zusatzbetrag am Zusatzbetragszahlungstag, der entweder (x) der

(y) zero, whichever is specified in the applicable Terms and Conditions, plus (ii) the Final Redemption Amount (i.e., the Protected Redemption Amount) on the Final Redemption Date.

If specified in the applicable Terms and Conditions, Products with Double Knock-out may have a "LastLook" feature.**]**

[B. Miscellaneous Certificates
Miscellaneous Certificates are Products that are listed on the SIX Swiss Exchange AG and admitted to trading on the Scoach Switzerland Ltd. A Non-exempt Offer of these Products in the EEA is not possible. An offer of these Products in the EEA may be made provided that the requirements of Art. 3(2) of the Prospectus Directive are fulfilled. A specific description of Miscellaneous Certificates may be contained in the Final Terms if deemed necessary.**]]**

[Description of certain Product Features

[A. Credit-Linked Products with auction settlement

Credit-Linked Products with auction settlement are , in addition to the performance of the Underlying(s), linked to the creditworthiness of one or more Reference Entities, which means the amount payable by the Issuer depends not only on the performance of the Underlying(s) but also on whether a Credit Event Determination Date with respect to the relevant Reference Entity/Entities has occurred on or prior to the Scheduled Maturity Date (subject to extension if a Potential Credit Event Period is in effect on the Scheduled Maturity Date).

The applicable Terms and Conditions will specify one or more Reference Entities, which will be private sector companies or sovereign nations. The Reference Entity/Entities may be subject to replacement upon the occurrence of a Succession Event, as specified in the applicable Terms and Conditions.

A Credit Event Determination Date can only be triggered by a Credit Event, which can be a Bankruptcy, Failure to Pay, Obligation Acceleration, Repudiation/Moratorium and/or Restructuring, as specified in the applicable Terms and Conditions.

Stückelung multipliziert mit dem Pauschal-Faktor oder (y) null entspricht, je nachdem, was in den anwendbaren Emissionsbedingungen angegeben ist, sowie (ii) den Finalen Rückzahlungsbetrag (d. h. den Geschützten Rückzahlungsbetrag) am Finalen Rückzahlungstag.

Sofern die anwendbaren Emissionsbedingungen dies vorsehen, können Produkte mit Double-Knock-out mit einer "LastLook"-Komponente ausgestattet sein.**]**

[B. Weitere Zertifikate
Weitere Zertifikate sind Produkte, die ausschliesslich an der SIX Swiss Exchange AG kotiert und zum Handel an der Scoach Schweiz AG zugelassen sind. Ein prospektpflichtiges Angebot dieser Produkte im EWR ist nicht möglich. Ein Angebot dieser Produkte im EWR kann nur unter Einhaltung der Voraussetzungen des Art. 3(2) der Prospektrichtlinie erfolgen. Eine spezifische Beschreibung der weiteren Zertifikate wird, soweit erforderlich, in den Endgültigen Bedingungen enthalten sein.**]]**

[Beschreibung bestimmter Produktmerkmale

[A. Kreditbezogene Produkte mit Auktionsabwicklung

Kreditbezogene Produkte mit Auktionsabwicklung sind zusätzlich zur Wertentwicklung des Basiswerts bzw. der Basiswerte an die Bonität eines Referenzschuldners bzw. mehrerer Referenzschuldner gebunden, d. h. der von der Emittentin zahlbare Betrag hängt nicht nur von der Wertentwicklung des Basiswerts bzw. der Basiswerte, sondern auch davon ab, ob ein Kreditereignis-Feststellungstag in Bezug auf den bzw. die betreffenden Referenzschuldner an oder vor dem Planmässigen Fälligkeitstag (vorbehaltlich einer Verlängerung im Fall, dass ein Zeitraum eines Potenziellen Kreditereignisses am Planmässigen Fälligkeitstag besteht) eingetreten ist.

In den anwendbaren Emissionsbedingungen wird ein Referenzschuldner bzw. werden mehrere Referenzschuldner angegeben; dabei kann es sich um Unternehmen der Privatwirtschaft oder um Staaten handeln. Der/die Referenzschuldner kann/können nach Eintritt eines Nachfolgeereignisses ersetzt werden, wie in den anwendbaren Emissionsbedingungen angegeben.

Ein Kreditereignis-Feststellungstag kann nur durch ein Kreditereignis ausgelöst werden; dabei kann es sich um eine Insolvenz, eine Nichtzahlung, eine Vorfälligkeit einer Verbindlichkeit, eine Nichtanerkennung/ein Moratorium bzw. um eine Restrukturierung handeln, wie in den anwendbaren Emissionsbedingungen angegeben.

I. SUMMARY

Credit-Linked Products with auction settlement may be linked to a single Reference Entity, a Basket of Reference Entities or provide for an Nth-to-Default structure (e.g. a "first-to-default" structure or a "fourth-to-default" structure), whichever is specified in the applicable Terms and Conditions.

In the case of a Credit-Linked Product with auction settlement that is linked to a single Reference Entity, if a Credit Event Determination Date with respect to such Reference Entity occurs on or prior to the Scheduled Maturity Date, such Product will be redeemed at the Auction Redemption Amount on the Auction Redemption Date (or, in the case of a Fallback Settlement Event, at the Cash Redemption Amount on the Cash Settlement Date), which amount will generally be considerably less than the initial principal amount of such Product and may in certain circumstances be equal to zero.

In the case of a Credit-Linked Product with auction settlement and an Nth-to-Default structure, such Product is linked to multiple Reference Entities and the applicable Terms and Conditions will specify the number of Reference Entities (i.e., "N" Reference Entities) with respect to which a Credit Event Determination Date must occur in order to determine which Reference Entity is the "Nth-to-Default Reference Entity". Once a Credit Event Determination Date with respect to the number "N" Reference Entities specified in the applicable Terms and Conditions has occurred on or prior to the Scheduled Maturity Date, such Product will be redeemed at the Auction Redemption Amount on the Auction Redemption Date, which amount will generally be considerably less than the initial principal amount of such Product and may in certain circumstances be equal to zero.

In the case of a Credit-Linked Product with auction settlement that is linked to a Basket of Reference Entities, if a Credit Event Determination Date with respect to any Reference Entity (i.e., an "Affected Reference Entity") occurs on or prior to the Scheduled Maturity Date, the pro rata principal amount of such Product allocated to the Affected Reference Entity will (i) cease to bear interest and (ii) be redeemed at the Auction Redemption Amount on the Auction Redemption Date. Investors should be aware that any such Auction Redemption Amount or Cash Redemption Amount, as applicable, will generally be considerably less than the pro rata principal amount by which the Scheduled Redemption Amount is so reduced and may in certain circumstances be equal to zero.

I. ZUSAMMENFASSUNG

Kreditbezogene Produkte mit Auktionsabwicklung können an einen einzelnen Referenzschuldner oder an einen Korb von Referenzschuldnern gekoppelt sein oder können eine Nth-to-Default-Struktur (z.B. eine "First-to-Default"-Struktur oder eine "Fourth-to-Default"-Struktur) vorsehen, wie jeweils in den anwendbaren Emissionsbedingungen angegeben.

Tritt bei einem Kreditbezogenen Produkt mit Auktionsabwicklung, das an einen einzelnen Referenzschuldner gekoppelt ist, ein Kreditereignis-Feststellungstag in Bezug auf diesen Referenzschuldner am oder vor dem Planmässigen Fälligkeitstag ein, so wird es zum Auktions-Rückzahlungsbetrag am Auktions-Rückzahlungstag (oder, im Fall eines Ereignisses der Alternativen Abwicklung, zum Barrückzahlungsbetrag am Barrückzahlungstag) zurückgezahlt, wobei dieser Betrag in der Regel wesentlich geringer ist als der anfängliche Nennbetrag dieser Produkte und in bestimmten Fällen null sein kann.

Bei einem Kreditbezogenen Produkt mit Auktionsabwicklung und Nth-to-Default-Struktur ist das Produkt an mehrere Referenzschuldner gekoppelt und die anwendbaren Emissionsbedingungen legen die Anzahl der Referenzschuldner fest (d.h. "N" Referenzschuldner), in Bezug auf welche ein Kreditereignis-Feststellungstag eintreten muss, um festzustellen, welcher Referenzschuldner der "Nth-to-Default-Referenzschuldner" ist. Sobald ein Kreditereignis-Feststellungstag in Bezug auf die in den anwendbaren Emissionsbedingungen angegebene Zahl "N" von Referenzschuldnern am oder vor dem Planmässigen Fälligkeitstag eingetreten ist, so wird es zum Auktions-Rückzahlungsbetrag am Auktions-Rückzahlungstag zurückgezahlt, wobei dieser Betrag in der Regel wesentlich geringer ist als der anfängliche Nennbetrag des Produkts und in bestimmten Fällen null sein kann.

Tritt bei einem Kreditbezogenen Produkten mit Auktionsabwicklung, das an einen Korb von Referenzschuldnern gekoppelt ist, in Bezug auf einen Referenzschuldner (ein "Betroffener Referenzschuldner") am oder vor dem Planmässigen Fälligkeitstag ein Kreditereignis-Feststellungstag ein, so wird der anteilige Nennbetrag des Produkts, der dem Betroffenen Referenzschuldner zuzuordnen ist, zum jeweiligen Auktions-Rückzahlungsbetrag am Auktions-Rückzahlungstag zurückgezahlt. Anleger sollten sich darüber bewusst sein, dass ein solcher Auktions-Rückzahlungsbetrag bzw. Barrückzahlungsbetrag in der Regel wesentlich geringer ist als der anteilige Nennbetrag, um den sich der Planmässige Rückzahlungsbetrag verringert, und in bestimmten Fällen null sein kann.

Thus, the basic structure of Credit-Linked Products with auction settlement is that the Issuer will only redeem such Products on the Scheduled Maturity Date at the Scheduled Redemption Amount if, on the basis of the procedures described in the applicable Terms and Conditions, no Credit Event Determination Date has occurred on or prior to the Scheduled Maturity Date. The Scheduled Redemption Amount is equal to the redemption amount specified in the Terms and Conditions.

Potential investors in such Products should be prepared to sustain a total or partial loss of their investment therein.**]**

[B. Credit-Linked Products with simplified settlement

Credit-Linked Products with simplified settlement are , in addition to the performance of the Underlying(s), linked to the creditworthiness of the Reference Entity, which means that the amount of payable by the Issuer thereunder depends not only on the performance of the Underlying(s) but also on whether a Credit Redemption Event with respect to the Reference Entity has occurred on or prior to the Scheduled Maturity Date (subject to extension if a Suspension Period is in effect on the Scheduled Maturity Date).

A Credit Redemption Event will be deemed to have occurred if the Calculation Agent determines in its discretion that a Default Event or a Redemption Event has occurred.

In the case of a Credit-Linked Product with simplified settlement, if a Credit Redemption Event occurs on or prior to the Scheduled Maturity Date, such Product will instead of being redeemed at the Scheduled Redemption Amount on the Scheduled Maturity Date, be redeemed at the (x) Credit Redemption Amount or (y) the Liquidation Amount, whichever is applicable according to the relevant Terms and Conditions (or, if specified in the applicable Terms and Conditions, by delivery of the number of Reference Obligations in the Ratio) on the Credit Redemption Date, which amount (or value of such Reference Obligations) will generally be considerably less than the initial principal amount of such Product and may in certain circumstances be equal to zero.

Thus, the basic structure of Credit-Linked Products

Die Grundstruktur von Kreditbezogenen Produkten mit Auktionsabwicklung sieht also vor, dass die Emittentin diese Produkte am Planmässigen Fälligkeitstag nur dann zum Planmässigen Rückzahlungsbetrag zurückzahlt, wenn nach den in den anwendbaren Emissionsbedingungen beschriebenen Verfahren kein Kreditereignis-Feststellungstag an oder vor dem Planmässigen Fälligkeitstag eingetreten ist. Der Planmässige Rückzahlungsbetrag entspricht dem in den Emissionsbedingungen angegebenen Rückzahlungsbetrag.

Potenzielle Anleger in diese Produkte sollten sich darauf einstellen, dass sie einen Teil- oder Totalverlust ihres eingesetzten Kapitals erleiden können.**]**

[B. Kreditbezogene Produkte mit vereinfachter Abwicklung

Kreditbezogene Produkte mit vereinfachter Abwicklung sind zusätzlich zur Wertentwicklung des Basiswerts bzw. der Basiswerte an die Bonität des Referenzschuldners gebunden, d. h. der von der Emittentin im Zusammenhang mit den Produkten zahlbare Betrag hängt nicht nur von der Wertentwicklung des Basiswerts bzw. der Basiswerte, sondern auch davon ab, ob ein Kredit-Rückzahlungsereignis in Bezug auf den Referenzschuldner an oder vor dem Planmässigen Fälligkeitstag (vorbehaltlich einer Verlängerung im Fall, dass ein Aussetzungszeitraum am Planmässigen Fälligkeitstag besteht) eingetreten ist.

Ein Kredit-Rückzahlungsereignis gilt als eingetreten, wenn die Berechnungsstelle nach ihrem Ermessen feststellt, dass ein Ausfallereignis oder ein Rückzahlungsereignis eingetreten ist.

Tritt bei einem Kreditbezogenen Produkt mit vereinfachter Abwicklung ein Kredit-Rückzahlungsereignis an oder vor dem Planmässigen Fälligkeitstag ein, so wird dieses Produkt nicht zumPlanmässigen Rückzahlungsbetrag am Planmässigen Fälligkeitstag zurückgezahlt, sondern zum (x) Kredit-Rückzahlungsbetrag oder (y) Liquidationsbetrag, je nachdem welcher gemäss den anwendbaren Emissionsbedingungen zur Anwendung kommt (oder, falls die anwendbaren Emissionsbedingungen dies vorsehen, durch Lieferung der in dem Bezugsverhältnis angegebenen Anzahl von Referenzverbindlichkeiten) am Kredit-Rückzahlungstag, wobei dieser Betrag (oder der Wert dieser Referenzverbindlichkeiten) in der Regel wesentlich geringer ist als der anfängliche Nennbetrag des Produkts und in bestimmten Fällen sogar null sein kann.

Die Grundstruktur von Kreditbezogenen Produkten mit

with simplified settlement is that the Issuer will only redeem such Products on the Scheduled Maturity Date at the Scheduled Redemption Amount if, on the basis of the procedures described in the applicable Terms and Conditions, no Credit Redemption Event with respect to the Reference Entity has occurred on or prior to the Scheduled Maturity Date. The Scheduled Redemption Amount is equal to the redemption amount specified in the Terms and Conditions.

Potential investors in such Products should be prepared to sustain a total or partial loss of their investment therein.**]]**

C.16: The expiration or maturity date of the derivative securities – the exercise date or final reference date.

[Final Redemption Date: **[●]]**

[Delivery Day: **[●]]**

[Final Fixing Date: **[●]]**

C.17: A description of the settlement procedure of the derivative securities.

Any cash amounts payable by the Issuer shall be transferred to the relevant Clearing System for distribution to the Holders.

The Issuer will be discharged of its payment obligations **[**and/or delivery obligations**]** by payment **[**and/or delivery**]** to, or to the order of, the relevant Clearing System in respect of the amount so paid **[**or delivered**]**.

C.18: A description of how the return on derivative securities takes place.

[Payment of the cash amount and/or delivery of the Underlying[s] to each relevant Holder on the Settlement Date.**]**

[Payment of the cash amount to each relevant Holder on the Settlement Date.**]**

[Delivery of the Underlying to each relevant Holder on the Settlement Date.**]**

C.19: The exercise price or the final reference price of the underlying.

[Final Level: **[●]]**

[Final FX Rate: **[●]]**

vereinfachter Abwicklung sieht also vor, dass die Emittentin diese Produkte nur dann am planmässigen Fälligkeitstag zum planmässigen Rückzahlungsbetrag zurückzahlt, wenn nach den in den anwendbaren Emissionsbedingungen beschriebenen Verfahren an oder vor dem Planmässigen Fälligkeitstag kein Kredit-Rückzahlungsereignis in Bezug auf den Referenzschuldner eingetreten ist. Der Planmässige Rückzahlungsbetrag entspricht dem in den Emissionsbedingungen angegebenen Rückzahlungsbetrag.

Potenzielle Anleger in diese Produkte sollten sich darauf einstellen, dass sie einen Teil- oder Totalverlust ihres eingesetzten Kapitals erleiden können.**]]**

C.16: Verfallstag oder Fälligkeitstermin der derivativen Wertpapiere – Ausübungstermin oder letzter Referenztermin.

[Finaler Rückzahlungstag: **[●]]**

[Liefertag: **[●]]**

[Finaler Festlegungstag: **[●]]**

C.17: Beschreibung des Abrechnungsverfahrens für die derivativen Wertpapiere.

Seitens der Emittentin fällige Geldbeträge werden zur Auszahlung an die Inhaber auf das jeweilige Clearingsystem übertragen.

Die Emittentin wird durch Zahlungen **[**und/oder Lieferungen**]** an das jeweilige Clearingsystem in Höhe des gezahlten **[**oder gelieferten**]** Betrags von ihren Zahlungsverpflichtungen **[**und/oder Lieferungsverpflichtungen**]** befreit.

C.18: Beschreibung der Rückgabemodalitäten bei derivativen Wertpapieren.

[Zahlung des Barbetrags und/oder Lieferung [des][eines] Basiswerts an die jeweiligen Inhaber am Fälligkeitstag.**]**

[Zahlung des Barbetrags an die jeweiligen Inhaber am Fälligkeitstag.**]**

[Lieferung des Basiswerts an die jeweiligen Inhaber am Fälligkeitstag.**]**

C.19: Ausübungspreis oder endgültiger Referenzpreis des Basiswerts.

[Schlusskurs: **[●]]**

[Finaler Devisenkurs: **[●]]**

[Final Basket Level: [●]]

[Auction Final Price]

[Value of the Reference Obligation]

[Value of the product components based on actual market conditions as determined by the Issuer in its sole discretion in case of the occurence of a Credit and Redemption Event]

C.20: A description of the type of the underlying and where the information on the underlying can be found.

Type: [Share][Shares][,][and][Depositary Receipts] [Depostary Receipts][,][and][Index][Indices][,][and][Commodity][Commodities][,][and][FX Rate][FX Rates][,][and][Fund][Funds][,][and] [Interest Rate][Interest Rates][and][Reference Rate][Reference Rates][,][and][Reference Obligation][Reference Obligations][,][and] [Futures Contract][Futures Contracts]

[Swiss Sec. No.: [●]]

[ISIN: [●]]
[Bloomberg Ticker: [●]]

[FX Page: [●]]

[Website: [●]]

4. Section D – Risks

D.2: Key information on the key risks that are specific to the issuer.

- BJB may be unable to fulfil its obligations under the Products. In the worst case, BJB may become insolvent. In such a case the products do not benefit from the Swiss deposit protection and the issuer risk might materialise
- A deterioration of BJB's credit ratings could result in increased funding costs, may adversely affect client´s perceptions of BJB and/or may have a material adverse impact on BJB´s liquidity and/or on the market value of BJB's Products
- BJB is exposed to third-party credit risk, and financial or other problems experienced by third parties that may adversely affect BJB's business, results of operations and financial condition

[Finaler Korbkurs: [●]]

[Auktionspreis-Endpreis]

[Wert der Referenzverbindlichkeit]

[Wert der Produktkomponenten basierend auf den aktuellen Marktkonditionen wie von der Emittentin im alleinigen Ermessen im Falle eines Ausfall- und Rückzahlungsereignisses bestimmt]

C.20: Beschreibung der Art des Basiswerts und Angabe des Ortes, an dem Informationen über den Basiswert erhältlich sind.

Art: [Aktie][Aktien][,][und] [Hinterlegungsschein] [Hinterlegungsscheine][,][und][Index][Indizes][,][und][Rohstoff][Rohstoffe][,][und][Devisenkurs][Devisenkurse][und][Fonds][,][und][Zinssatz][Zinssätze][und][Referenzsatz][Referenzsätze] [,][und] [Referenzverbindlichkeit] [Referenzverbindlichkeiten] [,][und] [Futures Kontrakt][Futures Kontrakte]

[Valoren Nr.: [●]]

[ISIN: [●]]
[Bloomberg Ticker: [●]]

[Devisenseite: [●]]

[Internetseite: [●]]

4. Abschnitt D – Risiken

D.2: Zentrale Angaben zu den zentralen Risiken, die dem Emittenten eigen sind.

- BJB könnte nicht in der Lage sein, ihre Verpflichtungen unter den Produkten zu erfüllen. Im schlimmsten Fall könnte BJB insolvent werden. In einem solchen Fall unterliegen die Produkte nicht dem durch die Schweizer Einlagensicherung vermittelten Schutz und das Emittentenrisiko könnte sich verwirklichen
- Eine Herabstufung des Bonitätsratings der BJB könnte zu erhöhten Finanzierungskosten führen, die Wahrnehmung der Kunden gegenüber der BJB nachteilig beeinflussen und/oder die Liquidität der BJB und/oder den Marktwert der Produkte wesentlich beeinträchtigen
- BJB ist dem Kreditrisiko Dritter sowie den finanziellen bzw. anderen Problemen Dritter ausgesetzt, welche den Geschäftsbetrieb, die Ertrags- und Finanzlage der BJB beeinträchtigen könnten

I. SUMMARY

- BJB is exposed to market risks arising from open positions in e.g. interest rate, foreign exchange rates and equity and commodities prices, which could have adverse effects on BJB's results of operations
- BJB bears the risk of being unable to obtain financing at acceptable conditions and, following this, the risk of having insufficient liquidity which may negatively affect its ability to fulfil its due obligations
- BJB relies on internal processes, people and/or systems. Inadequacies or failures thereof or resulting from external events may disrupt BJB's businesses, result in regulatory action against it or limit BJB's growth
- BJB uses third parties for certain services, and if these third parties do not perform as contractually required or expected, BJB may be subject to the risk of client attrition, its reputation may suffer and businesses may not perform as expected
- BJB is involved in, and may become involved in, legal or other regulatory proceedings, including those related to tax matters, that may be costly and time consuming
- BJB operates in an industry that is highly regulated. Increased regulation of BJB's business could decrease BJB's revenues and profitability
- Non-compliance with regulatory requirements may result in enforcement measures or subject BJB to significant penalties and could adversely affect BJB's reputation, all of which could result in a significant decline in assets under management and hence, revenue and profitability
- BJB faces increased competition
- BJB's revenue may decline due to competition from alternative trading systems
- BJB faces competition with respect to attracting and retaining key management and personnel, and in particular BJB's client relationship managers
- BJB's reputation is one of the most important assets BJB has and if that reputation is harmed, BJB may not be able to retain and attract clients and its business, results of operations and financial condition may suffer
- BJB could be adversely affected by recent developments in the private banking industry, including increased legal restrictions in its clients

I. ZUSAMMENFASSUNG

- BJB ist Marktrisiken aus offenen Positionen ausgesetzt, z.B. in Bezug auf Zinssätze, Währungswechselkurse sowie Aktienkurse und Rohstoffpreise, die negative Auswirkungen auf BJB's Ertragslage haben können
- BJB ist dem Risiko ausgesetzt, keine ausreichende Finanzierung zu angemessenen Bedingungen zu erhalten und, daraus folgend, dem Risiko, keine ausreichende Liquidität zu haben, was ihre Fähigkeit, ihren fälligen Verpflichtungen nachzukommen, nachteilig beeinträchtigen könnte
- BJB vertraut auf interne Prozesse, Personen und/oder Systeme. Unzulänglichkeiten oder Ausfälle dieser Prozesse, Personen und Systeme oder externe Einflüsse könnten die Geschäfte der BJB stören und zu regulatorischen Massnahmen gegen BJB bzw. zur Einschränkung des Wachstums der BJB führen
- BJB setzt für gewisse Dienstleistungen Dritte ein, und falls diese nicht wie vertraglich vereinbart oder erwartet diese Dienstleistungen vornehmen, könnte BJB Kunden verlieren, ihre Reputation könnte darunter leiden, und die Geschäftsbereiche könnten die erwartete Leistung nicht erbringen
- BJB ist an Gerichtsverfahren bzw. sonstigen aufsichtsrechtlichen Verfahren, einschliesslich steuerrechtlicher Verfahren, beteiligt, die kosten- und zeitaufwendig sein können, und BJB könnte zukünftig in solchen Verfahren beteiligt werden
- BJB ist in einer streng regulierten Branche tätig. Erhöhte Aufsicht des Geschäftsbetriebes der BJB könnte die Einnahmen und die Profitabilität der BJB mindern
- Die Missachtung aufsichtsrechtlicher Anforderungen könnte zu Vollstreckungsmassnahmen bzw. empfindlichen Strafen gegen BJB führen und die Reputation von BJB beeinträchtigen, und dies könnte zu einer wesentlichen Minderung des verwalteten Vermögens und somit der Einnahmen und der Profitabilität führen
- BJB ist mit zunehmendem Wettbewerb konfrontiert
- Der Umsatz der BJB könnte infolge der Konkurrenz durch Alternativhandelssysteme sinken
- BJB konkurriert mit anderen Wettbewerbern bei der Anwerbung und dem Erhalt von wichtigem Personal im Bereich des Managements und bei anderen Mitarbeitern insbesondere bei den Kundenbetreuern von BJB
- Die Reputation der BJB gehört zu den wichtigsten Vermögenswerten der BJB, und bei einer Schädigung der Reputation könnte BJB nicht in der Lage sein, Kunden zu behalten bzw. zu gewinnen, und der Geschäftsbetrieb, die Ertrags- und Finanzlage von BJB könnten darunter leiden
- BJB könnte durch die Entwicklungen im Private Banking Sektor in der jüngeren Vergangenheit, einschliesslich verstärkter rechtlicher Beschränkungen, die ihren Kunden auferlegt

- BJB is subject to the risk that markets in which it operates will become less attractive to clients, in particular due to regulatory or tax changes in such jurisdictions or in the clients' home jurisdictions
- BJB may be exposed to increases in capital requirements causing potential costs which may not be compensated by additional profits thereby potentially reducing the profitability and the BJB's ability to engage in acquisitions
- BJB as a wholly owned subsidiary of Julius Baer Group Ltd. is dependent on the development/decisions of its parent and the Julius Baer Group as a whole
- BJB's growth in new and existing markets and its potential failure to correctly implement applicable law and regulations may have consequences, e.g. such as revocation of local authorizations and, therefore, give rise to potential market withdrawals and may lead to financial expenditures and reputational harm
- BJB is exposed to all risks associated with (past and possible future) acquisitions and investments by BJB which may result in material financial expenditures and losses in particular in case such investments are not successful and indented synergies are not achieved
- If BJB fails or is unable to adequately protect its intellectual property rights, BJB's competitive position could be adversely affected
- BJB has been and expects to continue to be affected by the ongoing financial crisis and economic downturn
- BJB has generated, and may continue to generate, lower income from commissions and fees due to fluctuations in the financial markets and clients experiencing weaker than expected returns on their investments
- BJB's risk management policies and procedures may leave BJB exposed to unidentified or unmitigated risks, which could lead to material losses
- BJB has a certain degree of client concentration, and to the extent BJB is unable to retain these clients or sufficiently diversify its client base, its results of operations may suffer
- BJB may incur significant losses from its market making and proprietary trading activities due to market fluctuations

werden, nachteilig beeinflusst werden

- BJB unterliegt dem Risiko, dass die Märkte, in denen BJB tätig ist, für Kunden weniger attraktiv werden könnten, insbesondere infolge von aufsichtsrechtlichen bzw. steuerrechtlichen Änderungen in solchen Ländern oder in den Heimatländern der Kunden
- BJB könnte dem Risiko von erhöhten Kapitalanforderungen ausgesetzt sein, was zu potenziellen Kosten führen könnte, welche nicht durch zusätzliche Gewinne kompensiert werden können und dadurch die Profitabilität mindern und die Fähigkeit von BJB beeinträchtigen können, Akquisitionen vorzunehmen
- BJB ist als hundertprozentige Tochtergesellschaft der Julius Bär Gruppe AG abhängig von den Entwicklungen/Entscheidungen ihrer Muttergesellschaft und der Julius Bär Gruppe als Ganzes
- Das Wachstum der BJB in neuen und bestehenden Märkten und das potenzielle Versagen der BJB bei der richtigen Umsetzung anwendbarer Gesetze, könnte beispielsweise den Entzug lokaler Bewilligungen nach sich ziehen, was wiederum zum Marktrückzug, und dies zu finanziellen Aufwendungen und Reputationsschäden führen könnte
- BJB ist jeglichem Risiko im Zusammenhang mit (vergangenen und möglichen zukünftigen) Akquisitionen und Investitionen der BJB ausgesetzt, welche zu wesentlichen finanziellen Ausgaben und Verlusten führen können, insbesondere für den Fall, dass diese Investitionen nicht erfolgreich sind und beabsichtigte Synergien nicht erzielt werden können
- Sollte BJB nicht in der Lage sein, ihre geistigen Eigentumsrechte adäquat zu schützen, könnte die Wettbewerbsposition der BJB beeinträchtigt werden
- BJB ist und geht weiterhin davon aus, dass sie von der anhaltenden Finanzkrise und Konjunkturschwäche beeinflusst sein wird
- BJB hat und könnte weiterhin geringe Provisions- und Gebühreneinnahmen infolge von Schwankungen in den Finanzmärkten und infolge der Erwirtschaftung von schwächeren Renditen ihrer Kunden erzielen
- Die Richtlinien und das Verfahren des Risikomanagements bei BJB könnten dazu führen, dass BJB nicht identifizierte und nicht geminderte Risiken hat, die zu wesentlichen Verlusten führen könnten
- BJB hat einen bestimmten Grad an Kundendichte, und sofern BJB diese Kunden nicht behalten kann oder Ihren Kundenstamm nicht ausreichend diversifizieren kann, könnte die Ertragslage der BJB darunter leiden
- BJB könnte erhebliche Verluste aus ihren Market-Making und Eigenhandelstätigkeiten infolge von Marktschwankungen erleiden

- BJB is exposed to the risk of losses as a result of employee fraud, misconduct or improper practice
- BJB may be engaged in transactions for their own account or for clients that are related to the products which may have negative effects on the products

D.6: Key information on the key risks that are specific to the securities.

Risk factors associated with all Products

An investment in the Products entails certain risks, which vary depending on the specific type and structure of the relevant Products and the relevant Underlying(s). See below under "*Risk factors associated with certain types of Products*" and "*Risk factors associated with Products linked to a specific Underlying"* for the risks associated with different types and structures of Products to be issued under this Document.

- Risk of total loss; under certain circumstances the Products may have a redemption value of zero
- Prior to a physical settlement, if applicable to a specific Product, a Holder has no, and does not acquire any, rights in respect of the Underlying(s)
- The Products are not covered by any government compensation or insurance scheme and do not have the benefit of any government guarantee
- The profit potential of the Products may be capped
- The Products are not subject to authorisation by FINMA and do not benefit from the specific investor protection under the CISA
- The Issue Price of a Product may be more than the market value of such Product as at the Issue Date/Payment Date
- The market value of, and expected return on, the Products may be influenced by many factors, some or all of which may be unpredictable
- The market value of Products is expected to be affected by the creditworthiness and credit rating of BJB
- The market value of a Product, and any amount payable (or other benefit to be received) thereunder, is dependent on the performance of the Underlying(s), which may be highly volatile

- BJB ist dem Risiko ausgesetzt, aufgrund von Betrug, Fehlverhalten oder nicht ordnungsgemässer Handhabung durch Mitarbeiter Verluste zu erleiden
- BJB könnte sich für eigene Rechnung oder für Rechnung eines Kunden an Transaktionen beteiligen, welche negative Auswirkungen auf die Produkte haben könnten

D.6: Zentrale Angaben zu den zentralen Risiken, die den Wertpapieren eigen sind.

Risikofaktoren im Zusammenhang mit allen Produkten

Eine Anlage in die Produkte ist mit bestimmten Risiken verbunden, die sich in Abhängigkeit von Typ und Struktur der jeweiligen Produkte sowie vom Basiswert bzw. von den jeweiligen Basiswerten unterscheiden können. Angaben zu Risiken, die mit unterschiedlichen Typen und Strukturen von Produkten, die unter diesem Dokument begeben werden, verbunden sind, sind den nachstehenden Angaben unter "*Risikofaktoren im Zusammenhang mit bestimmten Kategorien von Produkten" und "Mit an einen bestimmten Basiswert gekoppelten Produkten verbundenen Risiken"* zu entnehmen.

- Risiko eines Totalverlusts; der Rückzahlungsbetrag kann unter bestimmten Umständen auf null fallen
- Vor einer physischen Abwicklung, sofern bei dem betreffenden Produkt anwendbar, hat und erwirbt der Inhaber eines Produkts keine Rechte in Bezug auf einen oder mehrere Basiswerte.
- Die Produkte sind weder durch ein staatliches Schadenausgleichs- oder Versicherungssystem geschützt noch durch eine staatliche Garantie besichert
- Das Gewinnpotenzial der Produkte kann begrenzt sein
- Die Produkte unterliegen nicht der Bewilligung durch die FINMA und geniessen nicht den besonderen Anlegerschutz des KAG
- Der Emissionspreis eines Produkts kann über dessen Marktwert am Emissionstag/Zahlungstag liegen
- Der Marktwert der Produkte und die mit den Produkten erwartete Rendite können von zahlreichen Faktoren beeinflusst werden, die insgesamt oder teilweise nicht vorhersehbar sein können
- Es ist davon auszugehen, dass der Marktwert der Produkte durch die Bonität und das Kreditrating der BJB beeinflusst wird
- Der Marktwert eines Produkts und die darauf zahlbaren Beträge (oder die sonstigen darauf zu erbringenden Leistungen) sind von der Wertentwicklung des Basiswerts bzw. der Basiswerte abhängig, die äusserst volatil sein kann

I. SUMMARY

- Calculation Agent's discretion may have an adverse effect on the market value of the Products
- Widening of the credit spread of the Issuer may have an adverse effect on the market value of the Products
- Investments in Products may involve interest rate risk since the intrinsic value of a Product may be sensitive to fluctuations in interest rates
- Investors in Products may be exposed to exchange rate risks
- The real yield on an investment is reduced by inflation
- In case of financial difficulties, FINMA has the power to open restructuring or liquidation proceedings in respect of, and/or impose protective measures in relation to, BJB, which proceedings or measures may have a material adverse effect on the terms and market value of Products issued by BJB and/or the ability of BJB to make payments thereunder and/or the obligations of BJB under the Products
- Risk in connection with the taxation of the Products and potential future changes
- Investors in Products may be liable for taxes for payments under Products despite the aggregate return on the Product is negative
- Risk of tax withholding due to provisions of the Foreign Account Tax Compliance Act (FATCA) and similar taxes like the final withholding taxes levied by Switzerland for United Kingdom and Austria
- Risk of tax withholding due to legislation affecting dividend equivalent payments (*U.S. Hiring Incentives to Restore Employment Act)*
- Risk of tax withholding due to the EU Savings Directive
- Risk of tax withholding due to the EU Savings Directive
- Investors in Products may be exposed to risks connected to the reinvestment of cash resources freed from any Product, in particular as the result of an early redemption of such Product
- If a loan is used to finance an investor's acquisition of Products any such loan may significantly increase the risk of a loss
- Incidental costs may significantly reduce or eliminate any profit from holding Products
- Holders have to rely on the procedures of the relevant clearing system

I. ZUSAMMENFASSUNG

- Ermessensbefugnisse der Berechnungsstelle können sich negativ auf den Marktwert der Produkte auswirken
- Ausweitung des Kreditspread der Emittentin kann sich negativ auf den Marktwert der Produkte auswirken
- Anlagen in Produkte sind unter Umständen mit einem Zinsrisiko verbunden, da Schwankungen des Zinsniveaus sich möglicherweise auf den inneren Wert eines Produkts auswirken
- Anleger in Produkte können Wechselkursrisiken ausgesetzt sein
- Die tatsächliche Rendite auf eine Kapitalanlage wird durch die Inflation verringert
- Im Falle von finanziellen Schwierigkeiten ist die FINMA befugt, in Bezug auf die BJB Sanierungs- oder Liquidationsverfahren zu eröffnen und/oder Schutzmassnahmen zu ergreifen, die erhebliche nachteilige Auswirkungen auf die Bedingungen und den Marktwert der von der BJB begebenen Produkte und/oder die Fähigkeit der BJB zur Leistung von Zahlungen auf diese Produkte und/oder die Verbindlichkeiten der BJB aus Produkten haben könnten
- Risiko im Zusammenhang mit der Besteuerung der Produkte und potenziellen zukünftigen Änderungen
- Anleger in Produkte müssen unter Umständen für Zahlungen unter den Produkten Steuern zahlen, obwohl die Gesamtrendite aus dem Produkt negativ ist
- Risiko eines Quellensteuereinbehalts aufgrund von Regelungen zum U.S.-Steuer-Reporting ausländischer Finanzinstitute (*Foreign Account Tax Compliance Act* - FATCA) und ähnliche Steuern wie die Abgeltungssteuern, welche von der Schweiz mit dem Vereinigten Königreich und Österreich erhoben werden
- Risiko eines Quellensteuereinbehalts aufgrund von Rechtsvorschriften betreffend dividendenäquivalente Zahlungen (*U.S. Hiring Incentives to Restore Employment Act)*
- Risiko eines Quellensteuereinbehalts aufgrund der EU-Zinsrichtlinie
- Risiko der Einführung einer Finanztransaktionssteuer
- Anleger in Produkte sind unter Umständen einem Risiko im Zusammenhang mit der Wiederanlage der aus einem Produkt, insbesondere infolge einer vorzeitigen Rückzahlung des betreffenden Produkts, frei werdenden Barmittel ausgesetzt
- Nimmt ein Anleger ein Darlehen auf, um den Kauf der Produkte zu finanzieren, kann eine solche Darlehensaufnahme das Verlustrisiko signifikant erhöhen
- Nebenkosten können den Gewinn aus dem Halten der Produkte erheblich schmälern oder ganz aufzehren
- Inhaber sind auf die Verfahren des massgeblichen Clearingsystems angewiesen

- Illiquidity may have a material adverse effect on the market value of Products
- Issuer is under no legal obligation to provide a secondary market for Products
- It is unlikely that other dealers or market participants will make a secondary market for listed or non-listed Products, the price at which a Holder of Products may be able to trade listed or non-listed Products is likely to depend on the bid and offer prices, if any, at which the Issuer or the Calculation Agent is willing to trade such Products
- The Terms and Conditions of the Products may provide that, the Issuer may have the right tto terminate the offer early or to extend the applicable offer period which may negatively affect the rights of the Holders
- Hedging transactions concluded by the Issuer or one of its affiliates may influence the value of the Underlying(s)
- The Issuer is not obliged to disclose any non-public information it may acquire with respect to an underlying asset to the Holder of such Products
- Adjustment measures and termination rights may negatively affect the rights of the Holders

Risk factors associated with certain types of Products

[Product No. 1: Certificates with Participation

[Risks associated with Products with Participation

[Investors in **Products with Participation without a bear feature** should be aware that if the value of the Underlying(s) has developed unfavourably, the Payout Amount will be equal to zero, and investors in any such Product will only receive the Final Redemption Amount (*i.e.*, the Protected Redemption Amount) at maturity. Even if the Payout Amount is greater than zero, an investment in any such Product may still result in a loss upon redemption, if the Payout Amount is less than the difference, if any, between the Issue Price (or, if different, the price the relevant investor paid for such Product) and the Protected Redemption Amount.**]**

[Investors in **Products with Participation with a bear feature** should be aware that if the value of the Underlying(s) has developed unfavourably, the Payout Amount will be equal to zero, and investors in any such Product will only receive the Final Redemption Amount (*i.e.*, the Protected Redemption Amount) at

- Illiquidität kann sich in hohem Masse nachteilig auf den Marktwert der Produkte auswirken
- Die Emittentin ist rechtlich nicht dazu verpflichtet, einen Sekundärmarkt für die Produkte zu stellen
- Es ist unwahrscheinlich, dass andere Händler oder Marktteilnehmer einen Sekundärmarkt für börsennotierte oder nicht börsennotierte Produkte schaffen werden, so dass der Preis, zu dem ein Inhaber von Produkten börsennotierte oder nicht börsennotierte Produkte handeln kann, voraussichtlich von etwaigen Geld- und Briefkursen der Emittentin oder Berechnungsstelle abhängig sein wird
- Die Emissionsbedingungen der Produkte können ein Recht der Emittentin vorsehen, das öffentliche Angebot der Produkte vorzeitig zu beenden oder die Angebotsfrist zu verlängern, was die Rechte der Inhaber negativ beeinflussen könnte
- Hedging-Geschäfte, die von der Emittentin oder einem mit ihr verbundenen Unternehmen abgeschlossen werden, können den Wert des Basiswerts bzw. der Basiswerte beeinflussen
- Die Emittentin ist nicht verpflichtet, nicht öffentliche Informationen, die sie gegebenenfalls über einen den Produkten zurgundeliegenden Basiswert erlangt, den Anlegern offenzulegen
- Anpassungsmassnahmen und Kündigungsrechte können die Rechte der Inhaber negativ beeinflussen

Risikofaktoren im Zusammenhang mit bestimmten Kategorien von Produkten

[Produkt Nr. 1: Zertifikate mit Partizipation

[Risiken im Zusammenhang mit Produkten mit Partizipation

[Anleger in **Produkte mit Partizipation ohne Bear-Struktur** sollten sich bewusst sein, dass bei einer ungünstigen Wertentwicklung des Basiswerts bzw. der Basiswerte der Zusatzbetrag null beträgt; in diesem Fall erhalten Anleger in ein solches Produkt bei Endfälligkeit lediglich den Finalen Rückzahlungsbetrag (d. h. den Geschützten Rückzahlungsbetrag). Auch wenn der Zusatzbetrag grösser als null ist, kann eine Anlage in ein solches Produkt bei der Rückzahlung dennoch einen Verlust zur Folge haben, wenn der Zusatzbetrag geringer ist als eine etwaige Differenz zwischen dem Emissionspreis (bzw., falls abweichend, dem von dem jeweiligen Anleger für das betreffende Produkt gezahlten Kaufpreis) und dem Geschützten Rückzahlungsbetrag.**]**

[Anleger in **Produkte mit Partizipation mit Bear-Struktur** sollten sich bewusst sein, dass bei einer ungünstigen Wertentwicklung des Basiswerts bzw. der Basiswerte der Zusatzbetrag null beträgt; in diesem Fall erhalten Anleger in ein solches Produkt bei Endfälligkeit lediglich den Finalen Rückzahlungsbetrag (d. h. den

maturity. Even if the Payout Amount is greater than zero, an investment in any such Product may still result in a loss upon redemption, if the Payout Amount is less than the difference, if any, between the Issue Price (or, if different, the price the relevant investor paid for such Product) and the Protected Redemption Amount. Furthermore, if specified in the applicable Terms and Conditions, Products with Participation with a bear feature may be **floored**, which means that investors therein will only benefit from a participation in the negative performance of the Underlying(s) until the Floor specified in the applicable Terms and Conditions, irrespective of whether the level of the Underlying(s) falls below the Floor.**]**

[Investors in **Products with Asian Participation** should be aware that if the value of the Underlying(s) has developed unfavourably, the Payout Amount will be equal to zero, and investors in any such Product will only receive the Final Redemption Amount (*i.e.*, the Protected Redemption Amount) at maturity. Even if the Payout Amount is greater than zero, an investment in any such Product may still result in a loss upon redemption, if the Payout Amount is less than the difference, if any, between the Issue Price (or, if different, the price the relevant investor paid for such Product) and the Protected Redemption Amount.**]**

[Investors in **Products with Outperformance Participation** should be aware that the Payout Amount is dependent upon whether the Underlying or Basket specified in the applicable Terms and Conditions outperforms the other Underlying or Basket specified in the applicable Terms and Conditions. If such Underlying or Basket does not outperform such other Underlying or Basket, the Payout Amount will be equal to zero, and investors in any such Product will only receive the Final Redemption Amount (*i.e.*, the Protected Redemption Amount) at maturity. Even if the Payout Amount is greater than zero, an investment in any such Product may still result in a loss upon redemption, if the Payout Amount is less than the difference, if any, between the Issue Price (or, if different, the price the relevant investor paid for such Product) and the Protected Redemption Amount.**]**

[Investors in **Products with Enhanced Participation without a bear feature** should be aware that if the

Geschützten Rückzahlungsbetrag). Auch wenn der Zusatzbetrag grösser als null ist, kann eine Anlage in ein solches Produkt bei der Rückzahlung dennoch einen Verlust zur Folge haben, wenn der Zusatzbetrag geringer ist als eine etwaige Differenz zwischen dem Emissionspreis (bzw., falls abweichend, dem von dem jeweiligen Anleger für das betreffende Produkt gezahlten Kaufpreis) und dem Geschützten Rückzahlungsbetrag. Sofern die anwendbaren Emissionsbedingungen dies vorsehen, können Produkte mit Partizipation mit Bear-Struktur darüber hinaus einen **Floor** aufweisen, d. h. Anleger profitieren von der negativen Wertentwicklung des Basiswerts bzw. der Basiswerte nur bis zu dem in den anwendbaren Emissionsbedingungen angegebenen Floor, unabhängig davon, ob der Wert des Basiswerts bzw. der Basiswerte unter den Floor fällt.**]**

[Anleger in **Produkte mit Asian-Style-Partizipation** sollten sich bewusst sein, dass bei einer ungünstigen Wertentwicklung des Basiswerts bzw. der Basiswerte der Zusatzbetrag null beträgt; in diesem Fall erhalten Anleger in ein solches Produkt bei Endfälligkeit lediglich den Finalen Rückzahlungsbetrag (d. h. den Geschützten Rückzahlungsbetrag). Auch wenn der Zusatzbetrag grösser als null ist, kann eine Anlage in ein solches Produkt bei der Rückzahlung dennoch einen Verlust zur Folge haben, wenn der Zusatzbetrag geringer ist als eine etwaige Differenz zwischen dem Emissionspreis (bzw., falls abweichend, dem von dem jeweiligen Anleger für das betreffende Produkt gezahlten Kaufpreis) und dem Geschützten Rückzahlungsbetrag.**]**

[Anleger in **Produkte mit Outperformance-Partizipation** sollten sich bewusst sein, dass die Höhe des Zusatzbetrags davon abhängig ist, ob der in den anwendbaren Emissionsbedingungen angegebene Basiswert oder Korb eine höhere Wertentwicklung aufweist als der andere in den anwendbaren Emissionsbedingungen angegebene Basiswert oder Korb. Weist dieser Basiswert oder Korb keine höhere Wertentwicklung auf als der andere Basiswert oder Korb, beträgt der Zusatzbetrag null; in diesem Fall erhalten Anleger in ein solches Produkt bei Endfälligkeit lediglich den Finalen Rückzahlungsbetrag (d. h. den Geschützten Rückzahlungsbetrag). Auch wenn der Zusatzbetrag grösser als null ist, kann eine Anlage in ein solches Produkt bei der Rückzahlung dennoch einen Verlust zur Folge haben, wenn der Zusatzbetrag geringer ist als eine etwaige Differenz zwischen dem Emissionspreis (bzw., falls abweichend, dem von dem jeweiligen Anleger für das betreffende Produkt gezahlten Kaufpreis) und dem Geschützten Rückzahlungsbetrag.**]]**

[Anleger in **Produkte mit Enhanced-Partizipation ohne Bear-Struktur** sollten sich bewusst sein, dass bei

value of the Underlying(s) has developed unfavourably, the Payout Amount will be equal to zero, and investors in any such Product will only receive the Final Redemption Amount (*i.e.*, the Protected Redemption Amount) at maturity. Even if the Payout Amount is greater than zero, an investment in any such Product may still result in a loss upon redemption, if the Payout Amount is less than the difference, if any, between the Issue Price (or, if different, the price the relevant investor paid for such Product) and the Protected Redemption Amount.**]**

[Investors in **Products with Enhanced Participation with a bear feature** should be aware that if the value of the Underlying(s) has developed unfavourably, the Payout Amount will be equal to zero, and investors in any such Product will only receive the Final Redemption Amount (*i.e.*, the Protected Redemption Amount) at maturity. Even if the Payout Amount is greater than zero, an investment in any such Product may still result in a loss upon redemption, if the Payout Amount is less than the difference, if any, between the Issue Price (or, if different, the price the relevant investor paid for such Product) and the Protected Redemption Amount.**]**

[Investors in **Products with Digital PLUS Participation without a bear feature** should be aware that if the value of the Underlying(s) has developed unfavourably, the Payout Amount will be equal to zero, and investors in any such Product will only receive the Final Redemption Amount (*i.e.*, the Protected Redemption Amount) at maturity. Even if the Payout Amount is greater than zero, an investment in any such Product may still result in a loss upon redemption, if the Payout Amount is less than the difference, if any, between the Issue Price (or, if different, the price the relevant investor paid for such Product) and the Protected Redemption Amount.**]**

[Investors in **Products with Digital PLUS Participation with a bear feature** should be aware that if the value of the Underlying(s) has developed unfavourably, the Payout Amount will be equal to zero, and investors in any such Product will only receive the Final Redemption Amount (*i.e.*, the Protected Redemption Amount) at maturity. Even if the Payout Amount is greater than zero, an investment in any such Product may still result in a loss upon redemption, if the Payout Amount is less than the difference, if any, between the Issue Price (or, if different, the price the relevant investor paid for such

einer ungünstigen Wertentwicklung des Basiswerts bzw. der Basiswerte der Zusatzbetrag null beträgt; in diesem Fall erhalten Anleger in ein solches Produkt bei Endfälligkeit lediglich den Finalen Rückzahlungsbetrag (d. h. den Geschützten Rückzahlungsbetrag). Auch wenn der Zusatzbetrag grösser als null ist, kann eine Anlage in ein solches Produkt bei der Rückzahlung dennoch einen Verlust zur Folge haben, wenn der Zusatzbetrag geringer ist als eine etwaige Differenz zwischen dem Emissionspreis (bzw., falls abweichend, dem von dem jeweiligen Anleger für das betreffende Produkt gezahlten Kaufpreis) und dem Geschützten Rückzahlungsbetrag.**]**

[Anleger in **Produkte mit Enhanced-Partizipation mit Bear-Struktur** sollten sich bewusst sein, dass bei einer ungünstigen Wertentwicklung des Basiswerts bzw. der Basiswerte der Zusatzbetrag null beträgt; in diesem Fall erhalten Anleger in ein solches Produkt bei Endfälligkeit lediglich den Finalen Rückzahlungsbetrag (d. h. den Geschützten Rückzahlungsbetrag). Auch wenn der Zusatzbetrag grösser als null ist, kann eine Anlage in ein solches Produkt bei der Rückzahlung dennoch einen Verlust zur Folge haben, wenn der Zusatzbetrag geringer ist als eine etwaige Differenz zwischen dem Emissionspreis (bzw., falls abweichend, dem von dem jeweiligen Anleger für das betreffende Produkt gezahlten Kaufpreis) und dem Geschützten Rückzahlungsbetrag.**]**

[Anleger in **Produkte mit Digital-PLUS-Partizipation ohne Bear-Struktur** sollten sich bewusst sein, dass bei einer ungünstigen Wertentwicklung des Basiswerts bzw. der Basiswerte der Zusatzbetrag null beträgt; in diesem Fall erhalten Anleger in ein solches Produkt bei Endfälligkeit lediglich den Finalen Rückzahlungsbetrag (d. h. den Geschützten Rückzahlungsbetrag). Auch wenn der Zusatzbetrag grösser als null ist, kann eine Anlage in ein solches Produkt bei der Rückzahlung dennoch einen Verlust zur Folge haben, wenn der Zusatzbetrag geringer ist als eine etwaige Differenz zwischen dem Emissionspreis (bzw., falls abweichend, dem von dem jeweiligen Anleger für das betreffende Produkt gezahlten Kaufpreis) und dem Geschützten Rückzahlungsbetrag.**]**

[Anleger in **Produkte mit Digital-PLUS-Partizipation mit Bear-Struktur** sollten sich bewusst sein, dass bei einer ungünstigen Wertentwicklung des Basiswerts bzw. der Basiswerte der Zusatzbetrag null beträgt; in diesem Fall erhalten Anleger in ein solches Produkt bei Endfälligkeit lediglich den Finalen Rückzahlungsbetrag (d. h. den Geschützten Rückzahlungsbetrag). Auch wenn der Zusatzbetrag grösser als null ist, kann eine Anlage in ein solches Produkt bei der Rückzahlung dennoch einen Verlust zur Folge haben, wenn der Zusatzbetrag geringer ist als eine etwaige Differenz zwischen dem Emissionspreis (bzw., falls abweichend, dem von dem

Product) and the Protected Redemption Amount.**]**

[Investors in **Products with Resetting Participation**, **Products with Multi Resetting Participation** or **Products with Scale Resetting Participation** should be aware that if the value of the Underlying(s) has developed unfavourably, the Compounded Performance will be negative, and, therefore, the Payout Amount will be equal to zero, and investors in any such Product will only receive the Final Redemption Amount (*i.e.*, the Protected Redemption Amount) at maturity. In addition, even if the value of the Underlying or the Basket, as applicable, only decreases on some, but not all, Observation Dates as compared to the Preceding Observation Date, the Compounded Performance may still be negative (and the Payout Amount will be equal to zero), if the negative performances of the Underlying or Basket, as applicable, outweigh its positive performances. In such a case, an investment in such Product may result in a loss upon redemption, if the Issue Price (or, if different, the price the relevant investor paid for such Product) is higher than the Protected Redemption Amount. Furthermore, even if the Payout Amount is greater than zero, an investment in any such Product may still result in a loss upon redemption, if the Payout Amount is less than the difference, if any, between the Issue Price (or, if different, the price the relevant investor paid for such Product) and the Protected Redemption Amount.

Investors in Products with Resetting Participation, Products with Multi Resetting Participation or Products with Scale Resetting Participation should be aware that the replacement or scaling, as applicable, of certain Underlying or Basket performances for purposes of determining the Compounded Performance may have a dilutive effect on the Compounded Performance and result in a Payout Amount that is considerably lower than the Payout Amount that would have been received without such replacement or scaling.**]]**

[Risks associated with Products with Capped Participation

[Investors in **Products with Capped Participation** should be aware that if the value of the Underlying(s) has developed unfavourably, the Payout Amount will be equal to zero, and investors in any such Product will only receive the Final Redemption Amount (*i.e.*, the Protected Redemption Amount) at maturity. Even if the Payout Amount is greater than zero, an investment

jeweiligen Anleger für das betreffende Produkt gezahlten Kaufpreis) und dem Geschützten Rückzahlungsbetrag.**]**

[Anleger in **Produkte mit Resetting-Partizipation**, **Produkte mit Multi-Resetting-Partizipation** oder **Produkte mit Scale-Resetting-Partizipation** sollten sich bewusst sein, dass bei einer ungünstigen Wertentwicklung des Basiswerts bzw. der Basiswerte die Durchschnittliche Performance negativ ausfällt und der Zusatzbetrag somit null beträgt; in diesem Fall erhalten Anleger in ein solches Produkt bei Endfälligkeit lediglich den Finalen Rückzahlungsbetrag (d. h. den Geschützten Rückzahlungsbetrag). Darüber hinaus gilt: Auch wenn der Wert des Basiswerts bzw. des Korbs nur an einigen, nicht aber an allen Beobachtungstagen im Vergleich zu dem Vorangegangenen Beobachtungstag gefallen ist, kann die Durchschnittliche Performance dennoch negativ ausfallen (und der Zusatzbetrag null sein), wenn die negative Wertentwicklung des Basiswerts bzw. Korbs die positive überwiegt. Eine Anlage in ein solches Produkt kann unter diesen Umständen bei der Rückzahlung einen Verlust zur Folge haben, wenn der Emissionspreis (bzw., falls abweichend, der von dem jeweiligen Anleger für das betreffende Produkt gezahlte Kaufpreis) über dem Geschützten Rückzahlungsbetrag liegt. Darüber hinaus gilt: Auch wenn der Zusatzbetrag grösser als null ist, kann eine Anlage in ein solches Produkt bei der Rückzahlung dennoch einen Verlust zur Folge haben, wenn der Zusatzbetrag geringer ist als eine etwaige Differenz zwischen dem Emissionspreis (bzw., falls abweichend, dem von dem jeweiligen Anleger für das betreffende Produkt gezahlten Kaufpreis) und dem Geschützten Rückzahlungsbetrag.

Anleger in Produkte mit Resetting-Partizipation, Produkte mit Multi-Resetting-Partizipation oder Produkte mit Scale-Resetting-Partizipation sollten sich bewusst sein, dass die bei der Ermittlung der Durchschnittlichen Performance vorgenommene Ersetzung bzw. Multiplikation der jeweiligen Wertentwicklung eines bestimmten Basiswerts bzw. des Korbs eine Verwässerung der Durchschnittlichen Performance zur Folge haben und dazu führen kann, dass der Zusatzbetrag deutlich unter dem Zusatzbetrag liegt, den die Anleger ohne eine solche Ersetzung oder Multiplikation erhalten hätten.**]]**

[Risiken im Zusammenhang mit Produkten mit Capped-Partizipation

[Anleger in **Produkte mit Capped-Partizipation** sollten sich bewusst sein, dass bei einer ungünstigen Wertentwicklung des Basiswerts bzw. der Basiswerte der Zusatzbetrag null beträgt; in diesem Fall erhalten Anleger in ein solches Produkt bei Endfälligkeit lediglich den Finalen Rückzahlungsbetrag (d. h. den Geschützten Rückzahlungsbetrag). Auch wenn der

in any such Product may still result in a loss upon redemption, if the Payout Amount is less than the difference, if any, between the Issue Price (or, if different, the price the relevant investor paid for such Product) and the Protected Redemption Amount.**]**

[Investors in **Products with Capped Enhanced Participation** should be aware that if the value of the Underlying(s) has developed unfavourably, the Payout Amount will be equal to zero, and investors in such Products will only receive the Final Redemption Amount (*i.e.*, the Protected Redemption Amount) at maturity. Even if the Payout Amount is greater than zero, an investment in any such Product may still result in a loss upon redemption, if the Payout Amount is less than the difference, if any, between the Issue Price (or, if different, the price the relevant investor paid for such Product) and the Protected Redemption Amount.**]**

[Investors in so called **Products with Capped Digital PLUS Participation** should be aware that if the value of the Underlying(s) has developed unfavourably, the Payout Amount will be equal to zero, and investors in any such Product will only receive the Final Redemption Amount (*i.e.*, the Protected Redemption Amount) at maturity. Even if the Payout Amount is greater than zero, an investment in any such Product may still result in a loss upon redemption, if the Payout Amount is less than the difference, if any, between the Issue Price (or, if different, the price the relevant investor paid for such Product) and the Protected Redemption Amount.**]]]**

[Product No. 2: Convertible Certificates

On the Final Redemption Date (so long as not early redeemed), depending on the performance of the Underlying, investors in Products that are Exchangeable Products or Convertible Certificates will receive either the Protected Redemption Amount or the number of Underlyings specified in the Ratio. If the value of the Underlying has developed unfavourably, an investor in any such Product will only receive the Final Redemption Amount (*i.e.*, the Protected Redemption Amount) at maturity.

In addition, if so specified in the applicable Terms and Conditions, an Exchangeable Product may grant an Exchange Right to the Holder thereof, pursuant to

Zusatzbetrag grösser als null ist, kann eine Anlage in ein solches Produkt bei der Rückzahlung dennoch einen Verlust zur Folge haben, wenn der Zusatzbetrag geringer ist als eine etwaige Differenz zwischen dem Emissionspreis (bzw., falls abweichend, dem von dem jeweiligen Anleger für das betreffende Produkt gezahlten Kaufpreis) und dem Geschützten Rückzahlungsbetrag.**]**

[Anleger in **Produkte mit Capped-Enhanced-Partizipation** sollten sich bewusst sein, dass bei einer ungünstigen Wertentwicklung des Basiswerts bzw. der Basiswerte der Zusatzbetrag null beträgt; in diesem Fall erhalten Anleger in solche Produkte bei Endfälligkeit lediglich den Finalen Rückzahlungsbetrag (d. h. den Geschützten Rückzahlungsbetrag). Auch wenn der Zusatzbetrag grösser als null ist, kann eine Anlage in ein solches Produkt bei der Rückzahlung dennoch einen Verlust zur Folge haben, wenn der Zusatzbetrag geringer ist als eine etwaige Differenz zwischen dem Emissionspreis (bzw., falls abweichend, dem von dem jeweiligen Anleger für das betreffende Produkt gezahlten Kaufpreis) und dem Geschützten Rückzahlungsbetrag.**]**

[Anleger in **Produkte mit Capped-Digital-PLUS-Partizipation** sollten sich bewusst sein, dass bei einer ungünstigen Wertentwicklung des Basiswerts bzw. der Basiswerte der Zusatzbetrag null beträgt; in diesem Fall erhalten Anleger in ein solches Produkt bei Endfälligkeit lediglich den Finalen Rückzahlungsbetrag (d. h. den Geschützten Rückzahlungsbetrag). Auch wenn der Zusatzbetrag grösser als null ist, kann eine Anlage in ein solches Produkt bei der Rückzahlung dennoch einen Verlust zur Folge haben, wenn der Zusatzbetrag geringer ist als eine etwaige Differenz zwischen dem Emissionspreis (bzw., falls abweichend, dem von dem jeweiligen Anleger für das betreffende Produkt gezahlten Kaufpreis) und dem Geschützten Rückzahlungsbetrag.**]]]**

[Produkt Nr. 2: Wandel-Zertifikate

Am Finalen Rückzahlungstag erhalten Anleger in als Exchangeable-Produkte bzw. Wandel-Zertifikate ausgestaltete Produkte (sofern keine vorzeitige Rückzahlung erfolgt ist) in Abhängigkeit von der Wertentwicklung des Basiswerts entweder den Geschützten Rückzahlungsbetrag oder die im Bezugsverhältnis angegebene Anzahl von Basiswerten. Bei einer ungünstigen Wertentwicklung des Basiswerts erhält ein Anleger in ein solches Produkt bei Endfälligkeit lediglich den Finalen Rückzahlungsbetrag (d. h. den Geschützten Rückzahlungsbetrag).

Soweit in den Emissionsbedingungen vorgesehen, kann jedes Exchangeable-Produkt darüber hinaus seinem Inhaber ein Umtauschrecht gewähren, in

which such Holder may require the Issuer to deliver the number of Underlyings specified in the Ratio to such Holder in exchange for such Product. If the Holder of an Exchangeable Product decides not to exercise its Exchange Right, such Holder will receive on the Final Redemption Date (i) if the Final Level is **at** (if so specified in the applicable Terms and Conditions) **or below** the Exchange Price, only the Protected Redemption Amount, or (ii) if the Final Level is **at** (if so specified in the applicable Terms and Conditions) **or above** the Exchange Price, the number of Underlyings specified in the Ratio.

Unless otherwise specified in the applicable Terms and Conditions, there will be a lag between the time a Holder gives instructions to exercise its Exchange Right or the Final Fixing Date, as applicable, and the date on which the relevant Underlying(s) are delivered to such Holder. Accordingly, such Holder will be exposed to the risk that the value of the Underlying(s) to be delivered will decline between the date of exercise or the Final Fixing Date and the time of delivery.

In addition, an investor in an Exchangeable Product should not assume that it will be able to sell any Underlying(s) received upon exercise of its Exchange Right, if applicable, or upon final redemption for a specific price (in particular, not for a price corresponding to the amount of capital such investor used to purchase such Exchangeable Product). Further, if not sold, such Underlying(s) may decrease in value or even become worthless and, in such case, the investor is exposed to the risk of losing all the capital it used to purchase such Exchangeable Product (including any associated transaction costs).**]**

[Product No. 3: Barrier Certificates

[Investors in **Products with Barrier with one payout and without a LastLook feature** should be aware that if the value of the Underlyings(s) has developed unfavourably and no Rebate is offered, the Payout Amount will be equal to zero, and investors in any such Product will only receive the Final Redemption Amount (*i.e.*, the Protected Redemption Amount) at maturity. Even if the Payout Amount is greater than zero, an investment in any such Product may still result in a loss upon redemption, if the Payout Amount is less than the difference, if any, between the Issue

dessen Rahmen er von der Emittentin die Lieferung der im Bezugsverhältnis angegebenen Anzahl von Basiswerten im Austausch gegen das betreffende Produkt verlangen kann. Verzichtet der Inhaber eines Exchangeable-Produkts auf die Ausübung seines Umtauschrechts, so erhält er am Finalen Rückzahlungstag (i) den Geschützten Rückzahlungsbetrag, wenn der Schlusskurs dem Umtauschpreis **entspricht** (sofern die anwendbaren Emissionsbedingungen dies vorsehen) oder diesen **unterschreitet**, oder (ii) die im Bezugsverhältnis angegebene Anzahl von Basiswerten, wenn der Schlusskurs dem Umtauschpreis **entspricht** (sofern die anwendbaren Emissionsbedingungen dies vorsehen) oder diesen **überschreitet**.

Soweit nicht in den anwendbaren Emissionsbedingungen etwas anderes festgelegt ist, besteht eine Zeitverzögerung zwischen dem Zeitpunkt, in dem ein Inhaber seine Anweisungen zur Ausübung seines Umtauschrechts erteilt bzw. dem Finalen Festlegungstag, und dem Tag der Lieferung des jeweiligen Basiswerts bzw. der jeweiligen Basiswerte an den Inhaber. Der betreffende Anleger trägt somit das Risiko eines Wertverlusts bei dem zu liefernden Basiswert bzw. den zu liefernden Basiswerten zwischen dem Tag der Ausübung bzw. dem Finalen Festlegungstag und dem Zeitpunkt der Lieferung.

Darüber hinaus sollten Anleger in ein Exchangeable-Produkt nicht davon ausgehen, dass sie in der Lage sein werden, den bzw. die bei Ausübung ihres Umtauschrechts oder bei finaler Rückzahlung gelieferten Basiswert(e) zu einem bestimmten Preis verkaufen zu können (insbesondere nicht zu dem Preis, der dem von dem Anleger zum Kauf des Exchangeable-Produkts eingesetzten Kapitalbetrag entspricht). Ausserdem können Basiswerte, wenn sie nicht verkauft werden, im Wert sinken oder sogar völlig wertlos werden, und in diesem Fall ist der Anleger dem Risiko eines Totalverlusts des zum Kauf des Exchangeable-Produkts eingesetzten Kapitals (einschliesslich der damit gegebenenfalls verbundenen Transaktionskosten) ausgesetzt.**]**

[Produkt Nr. 3: Zertifikate mit Barriere

[Anleger in **Produkte mit Barriere mit einmaliger Zusatzzahlung und ohne LastLook-Komponente** sollten sich bewusst sein, dass bei einer ungünstigen Wertentwicklung des Basiswerts bzw. der Basiswerte und wenn die Zahlung eines Pauschal-Faktors nicht vorgesehen ist, der Zusatzbetrag null beträgt; in diesem Fall erhalten Anleger in ein solches Produkt bei Endfälligkeit lediglich den Finalen Rückzahlungsbetrag (d. h. den Geschützten Rückzahlungsbetrag). Auch wenn der Zusatzbetrag grösser als null ist, kann eine Anlage in ein solches Produkt bei der Rückzahlung

Price (or, if different, the price the relevant investor paid for such Product) and the Protected Redemption Amount.**]**

[Investors in **Products with Barrier with one payout and with a LastLook feature** should be aware that if the value of the Underlying(s) has developed unfavourably and no Rebate is offered, the Payout Amount will be equal to zero, and investors in any such Product will only receive the Final Redemption Amount (*i.e.*, the Protected Redemption Amount) at maturity. Even if the Payout Amount is greater than zero, an investment in any such Product may still result in a loss upon redemption, if the Payout Amount is less than the difference, if any, between the Issue Price (or, if different, the price the relevant investor paid for such Product) and the Protected Redemption Amount.**]**

[Investors in **Products with Barrier with multiple payouts and continuous observation** should be aware that if the value of the Underlying(s) has developed unfavourably and no Rebate is offered upon the occurrence of a Barrier Event, no Payout Amounts will be paid and investors in any such Product will only receive the Final Redemption Amount (*i.e.*, the Protected Redemption Amount) at maturity. Even if any or all of the Payout Amounts are greater than zero, an investment in any such Product may still result in a loss upon redemption, if the Payout Amounts are, collectively, less than the difference, if any, between the Issue Price (or, if different, the price the relevant investor paid for such Product) and the Protected Redemption Amount.**]**

[Investors in **Products with Barrier with multiple payouts and discrete observation** should be aware that, with respect to any Payout Date, if the value of the Underlying(s) has developed unfavourably and no Rebate is offered upon the reaching (if applicable) or breaching of the relevant Barrier on the relevant Barrier Observation Date, no Payout Amounts will be paid and investors in any such Product will only receive the Final Redemption Amount (*i.e.*, the Protected Redemption Amount) at maturity. Even if any or all of the Payout Amounts are greater than zero, an investment in any such Product may still result in a loss upon redemption, if the Payout Amounts are, collectively, less than the difference, if any, between the Issue

dennoch einen Verlust zur Folge haben, wenn der Zusatzbetrag geringer ist als eine etwaige Differenz zwischen dem Emissionspreis (bzw., falls abweichend, dem von dem jeweiligen Anleger für das betreffende Produkt gezahlten Kaufpreis) und dem Geschützten Rückzahlungsbetrag.**]**

[Anleger in **Produkte mit Barriere mit einmaliger Zusatzzahlung und mit LastLook-Komponente** sollten sich bewusst sein, dass bei einer ungünstigen Wertentwicklung des Basiswerts bzw. der Basiswerte und wenn die Zahlung eines Pauschal-Faktors nicht vorgesehen ist, der Zusatzbetrag null beträgt; in diesem Fall erhalten Anleger in ein solches Produkt bei Endfälligkeit lediglich den Finalen Rückzahlungsbetrag (d. h. den Geschützten Rückzahlungsbetrag). Auch wenn der Zusatzbetrag grösser als null ist, kann eine Anlage in ein solches Produkt bei der Rückzahlung dennoch einen Verlust zur Folge haben, wenn der Zusatzbetrag geringer ist als eine etwaige Differenz zwischen dem Emissionspreis (bzw., falls abweichend, dem von dem jeweiligen Anleger für das betreffende Produkt gezahlten Kaufpreis) und dem Geschützten Rückzahlungsbetrag.**]**

[Anleger in **Produkte mit Barriere mit mehrmaliger Zusatzzahlung und fortlaufender Beobachtung** sollten sich bewusst sein, dass bei einer ungünstigen Wertentwicklung des Basiswerts bzw. der Basiswerte und wenn die Zahlung eines Pauschal-Faktors bei Eintritt eines Barriereereignisses nicht vorgesehen ist, keine Zusatzbeträge gezahlt werden; in diesem Fall erhalten die Anleger in ein solches Produkt bei Endfälligkeit lediglich den Finalen Rückzahlungsbetrag (d.h. den Geschützten Rückzahlungsbetrag). Auch wenn einzelne oder alle Zusatzbeträge grösser sind als null, kann eine Anlage in ein solches Produkt bei der Rückzahlung dennoch einen Verlust zur Folge haben, wenn die Summe der Zusatzbeträge geringer ist als eine etwaige Differenz zwischen dem Emissionspreis (bzw., falls abweichend, dem von dem jeweiligen Anleger für das betreffende Produkt gezahlten Kaufpreis) und dem Geschützten Rückzahlungsbetrag.**]**

[Anleger in **Produkte mit Barriere mit mehrmaliger Zusatzzahlung und punktueller Beobachtung** sollten sich bewusst sein, dass in Bezug auf einen Zusatzbetragszahlungstag bei einer ungünstigen Wertentwicklung des Basiswerts bzw. der Basiswerte und wenn die Zahlung eines Pauschal-Faktors bei Erreichen (falls anwendbar) oder Unter- bzw. Überschreiten der entsprechenden Barriere am entsprechenden Barrierebeobachtungstag nicht vorgesehen ist, keine Zusatzbeträge gezahlt werden; in diesem Fall erhalten Anleger in ein solches Produkt bei Endfälligkeit lediglich den Finalen Rückzahlungsbetrag (d. h. den Geschützten Rückzahlungsbetrag). Auch wenn einzelne oder alle Zusatzbeträge grösser sind als null, kann eine Anlage

Price (or, if different, the price the relevant investor paid for such Product) and the Protected Redemption Amount.**]]**

[Product No. 4: Certificates with Coupon

[Investors in **Products with Digital Payout Coupon**, **Products with Payout Coupon** or **Products with Digital Coupon with one payout** should be aware that if the value of the Underlying(s) has developed unfavourably, the Payout Amount will be equal to zero, and investors in any such Product will only receive the Final Redemption Amount (*i.e.*, the Protected Redemption Amount) at maturity. Even if the Payout Amount is greater than zero, an investment in any such Product may still result in a loss upon redemption, if the Payout Amount is less than the difference, if any, between the Issue Price (or, if different, the price the relevant investor paid for such Product) and the Protected Redemption Amount.**]**

[Investors in **Products with Digital Payout Coupon**, **Products with Payout Coupon** or **Products with Digital Coupon with multiple payouts** should be aware that if the value of the Underlying(s) has developed unfavourably on any valuation date, the Payout Amount on the relevant Payout Date will be equal to zero. Investors in such Products should therefore be aware that if the value of the Underlying(s) has developed unfavourably on each valuation date, no Payout Amounts will be paid and investors in any such Product will only receive the Final Redemption Amount (*i.e.*, the Protected Redemption Amount) at maturity. Even if any or all of the Payout Amounts are greater than zero, an investment in any such Product may still result in a loss upon redemption, if the Payout Amounts are, collectively, less than the difference, if any, between the Issue Price (or, if different, the price the relevant investor paid for such Product) and the Protected Redemption Amount.**]**

[Investors in **Products with Range Payout Coupon with one payout** should be aware that if the value of the Underlying(s) has developed unfavourably, the Payout Amount will be equal to zero, and investors in any such Product will only receive the Final Redemption Amount (*i.e.*, the Protected Redemption Amount) at maturity. Even if the Payout Amount is greater than zero, an investment in any such Product

in ein solches Produkt bei der Rückzahlung dennoch einen Verlust zur Folge haben, wenn die Summe der Zusatzbeträge geringer ist als eine etwaige Differenz zwischen dem Emissionspreis (bzw., falls abweichend, dem von dem jeweiligen Anleger für das betreffende Produkt gezahlten Kaufpreis) und dem Geschützten Rückzahlungsbetrag.**]]**

[Produkt Nr. 4: Zertifikate mit Coupon

[Anleger in **Produkte mit Digital-Payout-Coupon**, **Produkte mit Payout-Coupon** oder **Produkte mit Digital-Coupon mit einmaliger Zusatzzahlung** sollten sich bewusst sein, dass bei einer ungünstigen Wertentwicklung des Basiswerts bzw. der Basiswerte der Zusatzbetrag null beträgt; in diesem Fall erhalten Anleger in ein solches Produkt bei Endfälligkeit lediglich den Finalen Rückzahlungsbetrag (d. h. den Geschützten Rückzahlungsbetrag). Auch wenn der Zusatzbetrag grösser als null ist, kann eine Anlage in ein solches Produkt bei der Rückzahlung dennoch einen Verlust zur Folge haben, wenn der Zusatzbetrag geringer ist als eine etwaige Differenz zwischen dem Emissionspreis (bzw., falls abweichend, dem von dem jeweiligen Anleger für das betreffende Produkt gezahlten Kaufpreis) und dem Geschützten Rückzahlungsbetrag.**]**

[Anleger in **Produkte mit Digital-Payout-Coupon**, **Produkte mit Payout-Coupon** oder **Produkte mit Digital-Coupon mit mehrmaliger Zusatzzahlung** sollten sich bewusst sein, dass bei einer ungünstigen Wertentwicklung des Basiswerts bzw. der Basiswerte an einem Bewertungstag der Zusatzbetrag an dem jeweiligen Zusatzbetragszahlungstag null beträgt. Anleger in solche Produkte sollten sich daher bewusst sein, dass bei einer ungünstigen Wertentwicklung des Basiswerts bzw. der Basiswerte an jedem Bewertungstag keine Zusatzbeträge gezahlt werden; in diesem Fall erhalten die Anleger in ein solches Produkt bei Endfälligkeit lediglich den Finalen Rückzahlungsbetrag (d. h. den Geschützten Rückzahlungsbetrag). Auch wenn einzelne oder alle Zusatzbeträge grösser sind als null, kann eine Anlage in ein solches Produkt bei der Rückzahlung dennoch einen Verlust zur Folge haben, wenn die Summe der Zusatzbeträge geringer ist als eine etwaige Differenz zwischen dem Emissionspreis (bzw., falls abweichend, dem von dem jeweiligen Anleger für das betreffende Produkt gezahlten Kaufpreis) und dem Geschützten Rückzahlungsbetrag.**]**

[Anleger in **Produkte mit Range Payout Coupon mit einmaliger Zusatzzahlung** sollten sich bewusst sein, dass bei einer ungünstigen Wertentwicklung des Basiswerts bzw. der Basiswerte der Zusatzbetrag null beträgt; in diesem Fall erhalten Anleger in ein solches Produkt bei Endfälligkeit lediglich den Finalen Rückzahlungsbetrag (d. h. den Geschützten Rückzahlungsbetrag). Auch wenn der Zusatzbetrag

may still result in a loss upon redemption, if the Payout Amount is less than the difference, if any, between the Issue Price (or, if different, the price the relevant investor paid for such Product) and the Protected Redemption Amount.**]**

[Investors in **Products with Range Payout Coupon with multiple payouts** should be aware that, with respect to any Payout Date, if the value of the Underlying(s) has developed unfavourably, the Payout Amount on such Payout Date will be equal to zero, and investors in any such Product will only receive the Final Redemption Amount (*i.e.*, the Protected Redemption Amount) at maturity. Even if any or all of the Payout Amounts are greater than zero, an investment in any such Product may still result in a loss upon redemption, if the Payout Amounts are, collectively, less than the difference, if any, between the Issue Price (or, if different, the price the relevant investor paid for such Product) and the Protected Redemption Amount.**]**

[Investors in **Products with Trigger Coupon** should be aware that if the value of the Underlying(s) has developed unfavourably, the Payout Amount will be equal to zero, and investors in any such Product will only receive the Final Redemption Amount (*i.e.*, the Protected Redemption Amount) at maturity. Even if the Payout Amount is greater than zero, an investment in any such Product may still result in a loss upon redemption, if the Payout Amount is less than the difference, if any, between the Issue Price (or, if different, the price the relevant investor paid for such Product) and the Protected Redemption Amount. Furthermore, investors in Products with Trigger Coupon should be aware that the timing of redemption of such Products is uncertain since the occurrence of a Trigger Event will be dependent upon the performance of the Underlying(s). In case of an unfavourable development of the value of the Underlying(s), the redemption of such Products may not occur prior to the Final Redemption Date. In addition, (i) upon the occurrence of a Trigger Event, investors will no longer be able to participate in any future performance of the Underlying(s), (ii) the market value of such Products generally will not rise substantially above the Trigger Redemption Price, and (iii) investors in such Products may incur additional transaction costs as a consequence of reinvesting proceeds received upon any early redemption and the conditions for such a reinvestment may be less favourable than the relevant investor's initial investment in the Products.**]**

grösser als null ist, kann eine Anlage in ein solches Produkt bei der Rückzahlung dennoch einen Verlust zur Folge haben, wenn der Zusatzbetrag geringer ist als eine etwaige Differenz zwischen dem Emissionspreis (bzw., falls abweichend, dem von dem jeweiligen Anleger für das betreffende Produkt gezahlten Kaufpreis) und dem Geschützten Rückzahlungsbetrag.**]**

[Anleger in **Produkte mit Range-Payout-Coupon mit mehrmaliger Zusatzzahlung** sollten sich bewusst sein, dass in Bezug auf einen Zusatzbetragszahlungstag bei einer ungünstigen Wertentwicklung des Basiswerts bzw. der Basiswerte der Zusatzbetrag an diesem Zusatzbetragszahlungstag null beträgt; in diesem Fall erhalten Anleger in solche Produkte bei Endfälligkeit lediglich den Finalen Rückzahlungsbetrag (d. h. den Geschützten Rückzahlungsbetrag). Auch wenn einzelne oder alle Zusatzbeträge grösser sind als null, kann eine Anlage in ein solches Produkt bei der Rückzahlung dennoch einen Verlust zur Folge haben, wenn die Summe der Zusatzbeträge geringer ist als eine etwaige Differenz zwischen dem Emissionspreis (bzw., falls abweichend, dem von dem jeweiligen Anleger für das betreffende Produkt gezahlten Kaufpreis) und dem Geschützten Rückzahlungsbetrag.**]**

[Anleger in **Produkte mit Trigger-Coupon** sollten sich bewusst sein, dass bei einer ungünstigen Wertentwicklung des Basiswerts bzw. der Basiswerte der Zusatzbetrag null beträgt; in diesem Fall erhalten Anleger in ein solches Produkt bei Endfälligkeit lediglich den Finalen Rückzahlungsbetrag (d. h. den Geschützten Rückzahlungsbetrag). Auch wenn der Zusatzbetrag grösser als null ist, kann eine Anlage in ein solches Produkt bei der Rückzahlung dennoch einen Verlust zur Folge haben, wenn der Zusatzbetrag geringer ist als eine etwaige Differenz zwischen dem Emissionspreis (bzw., falls abweichend, dem von dem jeweiligen Anleger für das betreffende Produkt gezahlten Kaufpreis) und dem Geschützten Rückzahlungsbetrag. Anleger in Produkte mit Trigger-Coupon sollten sich darüber hinaus bewusst sein, dass der Zeitpunkt der Rückzahlung dieser Produkte ungewiss ist, da der Eintritt eines Triggerereignisses von der Wertentwicklung des Basiswerts bzw. der Basiswerte abhängig ist. Bei einer ungünstigen Wertentwicklung des Basiswerts bzw. der Basiswerte werden diese Produkte unter Umständen nicht vor dem Finalen Rückzahlungstag zurückgezahlt. Des Weiteren (i) können Anleger nach Eintritt eines Triggerereignisses nicht mehr an einer weiteren Wertentwicklung des Basiswerts bzw. der Basiswerte partizipieren, (ii) wird der Marktwert dieser Produkte in der Regel nicht wesentlich über den Trigger-Rückzahlungspreis steigen und (iii) entstehen Anlegern in diese Produkte unter Umständen zusätzliche Transaktionskosten für die Wiederanlage der bei einer vorzeitigen Rückzahlung ausgekehrten Beträge, wobei

[Investors in **Products with Bonus Coupon**, **Products with Magnetic Coupon** or **Products with Opportunity Coupon** should be aware that if the weighted performance of the Underlyings contained in the Basket is negative, the Payout Amount(s) will be equal to zero, and investors in any such Product will only receive the Final Redemption Amount (*i.e.*, the Protected Redemption Amount) at maturity. Even if the Payout Amount(s) are greater than zero, an investment in any such Product may still result in a loss upon redemption, if the Payout Amount(s) are, collectively, less than the difference, if any, between the Issue Price (or, if different, the price the relevant investor paid for such Product) and the Protected Redemption Amount.

Investors in Products with Bonus Coupon, Products with Magnetic Coupon or Products with Opportunity Coupon should be aware that even in the case of the favourable performance of one or more Underlyings on any valuation date, the performance of the Basket as a whole on such valuation date may be unfavourable if the unfavourable performance of one or more of the other Underlyings outweighs or is of a greater magnitude than such favourable performance, which will adversely affect the amount of the relevant Payout Amount to be paid thereunder. In addition, the replacement or lock-in, as applicable, of certain Underlying performances for purposes of determining the Basket performance on any valuation date may have a dilutive effect on such Basket performance and result in a Payout Amount that is considerably lower than the Payout Amount that would have been received without such replacement or lock-in.**]**

[Investors in **Products with Opportunity PLUS Coupon** should be aware that the risk associated with an investment in such Products is the same as for Products with Opportunity Coupon (for which a Minimum Payout applies), except that, so long as no Barrier Event has occurred, investors in Products with Opportunity PLUS Coupon are entitled to a Minimum Payout on the relevant Payout Date, irrespective of the performance of the Basket. However, if (i) a Barrier Event has occurred, and (ii) the weighted value of the Underlyings has decreased, the Payout Amount(s) will be equal to zero, and investors in any such Product will only receive the Final Redemption Amount (*i.e.*, the Protected Redemption Amount) at maturityEven if the Payout Amount(s) are

die Konditionen einer solchen Wiederanlage ungünstiger sein können als die der ursprünglichen Anlage des Anlegers in die Produkte.**]**

[Anleger in **Produkte mit Bonus-Coupon**, **Produkte mit Magnetic-Coupon** oder **Produkte mit Opportunity-Coupon** sollten sich bewusst sein, dass der Zusatzbetrag null beträgt bzw. die Zusatzbeträge null betragen, wenn die gewichtete Wertentwicklung der in dem Korb enthaltenen Basiswerte negativ ist; in diesem Fall erhalten Anleger in ein solches Produkt bei Endfälligkeit lediglich den Finalen Rückzahlungsbetrag (d. h. den Geschützten Rückzahlungsbetrag). Auch wenn der Zusatzbetrag bzw. die Zusatzbeträge grösser sind als null, kann eine Anlage in ein solches Produkt bei der Rückzahlung dennoch einen Verlust zur Folge haben, wenn der Zusatzbetrag bzw. die Summe der Zusatzbeträge geringer ist als eine etwaige Differenz zwischen dem Emissionspreis (bzw., falls abweichend, dem von dem jeweiligen Anleger für das betreffende Produkt gezahlten Kaufpreis) und dem Geschützten Rückzahlungsbetrag.

Anleger in Produkte mit Bonus-Coupon, Produkte mit Magnetic-Coupon oder Produkte mit Opportunity-Coupon sollten sich bewusst sein, dass auch im Fall einer günstigen Wertentwicklung eines oder mehrerer Basiswerte an einem Bewertungstag die Wertentwicklung des Korbs insgesamt an diesem Bewertungstag ungünstig sein kann, wenn die ungünstige Wertentwicklung eines oder mehrerer der anderen Basiswerte diese günstige Wertentwicklung überwiegt oder ausgeprägter ist, was sich nachteilig auf die Höhe des in diesem Zusammenhang zahlbaren Zusatzbetrags auswirkt. Darüber hinaus kann die im Zusammenhang mit der Ermittlung der Wertentwicklung des Korbs an einem Bewertungstag vorgenommene Ersetzung oder Festschreibung der Wertentwicklung bestimmter Basiswerte eine Verwässerung der Wertentwicklung des Korbs zur Folge haben und dazu führen, dass der ausgezahlte Zusatzbetrag deutlich unter dem Zusatzbetrag liegt, den die Anleger ohne eine solche Ersetzung oder Festschreibung erhalten hätten.**]**

[Anleger in **Produkte mit Opportunity-PLUS-Coupon** sollten sich bewusst sein, dass das Risiko einer Anlage in solche Produkte dem mit einer Anlage in Produkte mit Opportunity-Coupon (für welche eine Mindestzusatzzahlung anwendbar ist) verbundenen Risiko entspricht, jedoch mit der Abweichung, dass Anleger in Produkte mit Opportunity-PLUS-Coupon an dem jeweiligen Zusatzbetragszahlungstag unabhängig von der Wertentwicklung des Korbs einen Mindestzusatzzahlung erhalten, solange kein Barriereereignis eingetreten ist. Ist jedoch (i) ein Barriereereignis eingetreten und (ii) ist der gewichtete Wert der Basiswerte gefallen, so beträgt der Zusatzbetrag bzw. betragen die Zusatzbeträge null, und Anleger in ein solches Produkt erhalten bei Endfälligkeit

greater than zero, an investment in any such Product may still result in a loss upon redemption, if the Payout Amount(s) are, collectively, less than the difference, if any, between the Issue Price (or, if different, the price the relevant investor paid for such Product) and the Protected Redemption Amount.**]**

[Investors in **Products with Pendulum Coupon** should be aware that if the level of any Underlying out of all Underlyings on (i) in the case of one payout, the Final Fixing Date, or (ii) in the case of multiple payouts, each Payout Observation Date is equal to its Initial Level, the Payout Amount(s) will be equal to zero, and investors in any such Product will only receive the Final Redemption Amount (*i.e.*, the Protected Redemption Amount) at maturity. Even if the Payout Amount(s) are greater than zero, an investment in any such Product may still result in a loss upon redemption, if the Payout Amount(s) are, collectively, less than the difference, if any, between the Issue Price (or, if different, the price the relevant investor paid for such Product) and the Protected Redemption Amount.**]**

[Investors in **Products with Podium Coupon** or **Products with Range Podium Coupon** should be aware that if the value of the Underlying(s) has developed unfavourably, the (Variable) Payout Amount(s) will either be (x) lower than if none of or fewer of the Underlyings had reached (if so specified in the applicable Terms and Conditions) or breached the relevant Barrier or relevant Upper Barrier and/or Lower Barrier, as applicable, or (y) equal to zero. In the case of alternative (y) described above, if such Products do not provide for Fixed Payout Amount(s), investors in any such Product will only receive the Final Redemption Amount (*i.e.*, the Protected Redemption Amount) at maturity. Even if the Payout Amount(s) are greater than zero, an investment in any such Product may still result in a loss upon redemption, if the Payout Amount(s) are, collectively, less than the difference, if any, between the Issue Price (or, if different, the price the relevant investor paid for such Product) and the Protected Redemption Amount.**]**

lediglich den Finalen Rückzahlungsbetrag (d. h. den Geschützten Rückzahlungsbetrag). Auch wenn der Zusatzbetrag bzw. die Zusatzbeträge grösser sind als null, kann eine Anlage in ein solches Produkt bei der Rückzahlung dennoch einen Verlust zur Folge haben, wenn der Zusatzbetrag bzw. die Summe der Zusatzbeträge geringer ist als eine etwaige Differenz zwischen dem Emissionspreis (bzw., falls abweichend, dem von dem jeweiligen Anleger für das betreffende Produkt gezahlten Kaufpreis) und dem Geschützten Rückzahlungsbetrag.**]**

[Anleger in **Produkte mit Pendulum-Coupon** sollten sich bewusst sein, dass der Zusatzbetrag null beträgt bzw. die Zusatzbeträge null betragen, wenn der Wert irgendeines der Basiswerte (i) bei einmaliger Zusatzzahlung am Finalen Festlegungstag oder (ii) bei mehrmaligen Zusatzzahlungen an jedem Zusatzbetragsbeobachtungstag gegenüber seinem Anfangskurs unverändert ist; in diesem Fall erhalten Anleger in ein solches Produkt bei Endfälligkeit lediglich den Finalen Rückzahlungsbetrag (d. h. den Geschützten Rückzahlungsbetrag). Auch wenn der Zusatzbetrag bzw. die Zusatzbeträge grösser sind als null, kann eine Anlage in ein solches Produkt bei der Rückzahlung dennoch einen Verlust zur Folge haben, wenn der Zusatzbetrag bzw. die Summe der Zusatzbeträge geringer ist als eine etwaige Differenz zwischen dem Emissionspreis (bzw., falls abweichend, dem von dem jeweiligen Anleger für das betreffende Produkt gezahlten Kaufpreis) und dem Geschützten Rückzahlungsbetrag.**]**

[Anleger in **Produkte mit Podium-Coupon** oder **Produkte mit Range-Podium-Coupon** sollten sich bewusst sein, dass bei einer ungünstigen Wertentwicklung des Basiswerts bzw. der Basiswerte der (Variable) Zusatzbetrag bzw. die (Variablen) Zusatzbeträge entweder (x) niedriger ist bzw. sind, als wenn kein Basiswert oder weniger Basiswerte die jeweilige Barriere bzw. die jeweilige Obere und/oder Untere Barriere erreicht (sofern die anwendbaren Emissionsbedingungen dies vorsehen) oder über- bzw. unterschritten hätte(n), oder (y) null beträgt bzw. betragen. Im Fall der oben beschriebenen Alternative (y) erhalten Anleger in ein solches Produkt, sofern für das betreffende Produkt kein Fester Zusatzbetrag bzw. keine Festen Zusatzbeträge vorgesehen ist bzw. sind, bei Endfälligkeit nur den Finalen Rückzahlungsbetrag (d. h. den Geschützten Rückzahlungsbetrag). Auch wenn der Zusatzbetrag bzw. die Zusatzbeträge grösser sind als null, kann eine Anlage in ein solches Produkt bei der Rückzahlung dennoch einen Verlust zur Folge haben, wenn der Zusatzbetrag bzw. die Summe der Zusatzbeträge geringer ist als eine etwaige Differenz zwischen dem Emissionspreis (bzw., falls abweichend, dem von dem jeweiligen Anleger für das betreffende Produkt gezahlten Kaufpreis) und dem Geschützten

[Investors in **Products with Performance Coupon** should be aware that if the value of the Underlying(s) has developed unfavourably, on the (i) in the case of one payout, the Final Fixing Date, or (ii) in the case of multiple payouts, each Payout Observation Date, is **lower than** the relevant Underlying's level or the Basket Level, as applicable, on (x) in the case of one payout, the Initial Fixing Date, or (y) in the case of multiple payouts, the Initial Fixing Date or the Preceding Payout Observation Date (whichever is specified in the applicable Terms and Conditions)), the relevant Payout Amount will either be (A) lower than if the level of the relevant Underlying or the Basket Level, as applicable, had been above its level or the Basket Level, respectively, on the Initial Fixing Date or the Preceding Payout Date, as applicable, or (B) equal to zero, as specified in the applicable Terms and Conditions. In the case of alternative (B) described above, investors in any such Product will only receive the Final Redemption Amount (*i.e.*, the Protected Redemption Amount) at maturity. Even if the Payout Amount(s) are greater than zero, an investment in any such Product may still result in a loss upon redemption, if the Payout Amount(s) are, collectively, less than the difference, if any, between the Issue Price (or, if different, the price the relevant investor paid for such Product) and the Protected Redemption Amount.**]]**

[Product No. 5: Other Certificates with Participation

[A. Products with Double Knock-out

[Investors in **Products with Double Knock-out without a LastLook feature** should be aware that if (i) an Upper Barrier Event or a Lower Barrier Event has occurred and no Rebate is offered, or (ii) neither an Upper Barrier Event nor Lower Barrier Event has occurred, but the Final Level or, in the case of a Product linked to multiple Underlyings, the Final Level of each Underlying or the Final Basket Level, as applicable, is **equal to** its Initial Level or the Initial Basket Level, as applicable, the Payout Amount will be equal to zero, and investors in any such Product will only receive the Final Redemption Amount (*i.e.*, the Protected Redemption Amount) at maturity. Even if the Payout Amount is greater than zero, an investment in any such Product may still result in a loss upon redemption, if the Payout Amount is less than the difference, if any, between the Issue Price (or,

Rückzahlungsbetrag.**]**

[Anleger in **Produkte mit Performance-Coupon** sollten sich bewusst sein, dass bei einer ungünstigen Wertentwicklung des Basiswerts bzw. der Basiswerte (i) bei einmaliger Zusatzzahlung am Finalen Festlegungstag oder (ii) bei mehrmaligen Zusatzzahlungen an jedem Zusatzbetragsbeobachtungstag den Wert des jeweiligen Basiswerts bzw. den Korbkurs (x) bei einmaliger Zusatzzahlung am Anfänglichen Festlegungstag oder (y) bei mehrmaligen Zusatzzahlungen am Anfänglichen Festlegungstag oder am Vorangegangenen Zusatzbetragsbeobachtungstag (je nachdem, was in den anwendbaren Emissionsbedingungen vorgesehen ist) **unterschreitet**, der betreffende Zusatzbetrag entweder (A) niedriger ist, als wenn der Wert des betreffenden Basiswerts bzw. der Korbkurs über dem jeweiligen Kurs bzw. Korbkurs am Anfänglichen Festlegungstag bzw. am Vorangegangenen Zusatzbetragsbeobachtungstag gelegen hätte, oder (B) null beträgt, wie in den anwendbaren Emissionsbedingungen angegeben. Im Fall der oben beschriebenen Alternative (B) erhalten Anleger in ein solches Produkt bei Endfälligkeit lediglich den Finalen Rückzahlungsbetrag (d. h. den Geschützten Rückzahlungsbetrag). Auch wenn der Zusatzbetrag bzw. die Zusatzbeträge grösser sind als null, kann eine Anlage in ein solches Produkt bei der Rückzahlung dennoch einen Verlust zur Folge haben, wenn der Zusatzbetrag bzw. die Summe der Zusatzbeträge geringer ist als eine etwaige Differenz zwischen dem Emissionspreis (bzw., falls abweichend, dem von dem jeweiligen Anleger für das betreffende Produkt gezahlten Kaufpreis) und dem Geschützten Rückzahlungsbetrag.**]]**

[Produkt Nr. 5: Andere Zertifikate mit Partizipation

[A. Produkte mit Double Knock-out

[Anleger in **Produkte mit Double Knock-out ohne LastLook-Komponente** sollten sich bewusst sein, dass der Zusatzbetrag null beträgt, wenn (i) ein Oberes Barriereereignis oder ein Unteres Barriereereignis eingetreten ist und die Zahlung eines Pauschal-Faktors nicht vorgesehen ist oder (ii) weder ein Oberes Barriereereignis noch ein Unteres Barriereereignis eingetreten ist, aber der Schlusskurs oder (bei einem an mehrere Basiswerte gekoppelten Produkt) der Schlusskurs jedes Basiswerts bzw. der Finale Korbkurs dem jeweiligen Anfangskurs bzw. Anfänglichen Korbkurs **entspricht**; in diesem Fall erhalten Anleger in ein solches Produkt bei Endfälligkeit lediglich den Finalen Rückzahlungsbetrag (d. h. den Geschützten Rückzahlungsbetrag). Auch wenn der Zusatzbetrag grösser als null ist, kann eine Anlage in ein solches

if different, the price the relevant investor paid for such Product) and the Protected Redemption Amount.**]**

[Investors in Products that are **Products with Double Knock-out with a LastLook feature** should be aware that if (i) the Final Level or, in the case of multiple Underlyings, the Final Basket Level or the Final Level of at least one Underlying, as applicable, is **at** (if so specified in the applicable Terms and Conditions) **or below** its Lower Barrier or is **at** (if so specified in the applicable Terms and Conditions) **or above** its Upper Barrier specified in the applicable Terms and Conditions and no Rebate is offered, or (ii) the Final Level or, in the case of a Product linked to multiple Underlyings, the Final Level of each Underlying or the Final Basket Level, as applicable, is **equal to** its Initial Level or the Initial Basket Level, as applicable, the Payout Amount will be equal to zero, and investors in any such Product will only receive the Final Redemption Amount (*i.e.*, the Protected Redemption Amount) at maturity. Even if the Payout Amount is greater than zero, an investment in any such Product may still result in a loss upon redemption, if the Payout Amount is less than the difference, if any, between the Issue Price (or, if different, the price the relevant investor paid for such Product) and the Protected Redemption Amount.**]]**

[B. Miscellaneous Certificates

Miscellaneous Certificates are Products that are listed on the SIX Swiss Exchange AG and admitted to trading on the Scoach Switzerland Ltd. A Non-exempt Offer of these Products in the EEA is not possible. An offer of these Products in the EEA may be made provided that the requirements of Art. 3(2) of the Prospectus Directive are fulfilled. A specific description of Miscellaneous Certificates may be contained in the Final Terms if deemed necessary.**]]**

[insert in the case of Products with COSI feature:
Risks associated with the Collateralization of Products with COSI feature:
Collateralization eliminates the issuer default risk only to the extent that the proceeds from the liquidation of collateral upon occurrence of a Liquidation Event (less the costs of liquidation and payout) are able to meet the investors' claims. The investor bears the following risks,

Produkt bei der Rückzahlung dennoch einen Verlust zur Folge haben, wenn der Zusatzbetrag geringer ist als eine etwaige Differenz zwischen dem Emissionspreis (bzw., falls abweichend, dem von dem jeweiligen Anleger für das betreffende Produkt gezahlten Kaufpreis) und dem Geschützten Rückzahlungsbetrag.**]**

[Anleger in als **Produkte mit Double Knock-out mit LastLook-Komponente** ausgestaltete Produkte sollten sich bewusst sein, dass der Zusatzbetrag null beträgt, wenn (i) der Schlusskurs oder (bei mehreren Basiswerten) der Finale Korbkurs bzw. der Schlusskurs mindestens eines Basiswerts der in den anwendbaren Emissionsbedingungen angegebenen Unteren Barriere **entspricht** (sofern die anwendbaren Emissionsbedingungen dies vorsehen) oder diese **unterschreitet** bzw. der in den anwendbaren Emissionsbedingungen angegebenen Oberen Barriere **entspricht** (sofern die anwendbaren Emissionsbedingungen dies vorsehen) oder diese **überschreitet** und die Zahlung eines Pauschal-Faktors nicht vorgesehen ist oder (ii) der Schlusskurs oder (bei einem an mehrere Basiswerte gekoppelten Produkt) der Schlusskurs jedes Basiswerts bzw. der Finale Korbkurs dem jeweiligen Anfangskurs bzw. Anfänglichen Korbkurs **entspricht**; in diesem Fall erhalten Anleger in ein solches Produkt bei Endfälligkeit lediglich den Finalen Rückzahlungsbetrag (d. h. den Geschützten Rückzahlungsbetrag). Auch wenn der Zusatzbetrag grösser als null ist, kann eine Anlage in ein solches Produkt bei der Rückzahlung dennoch einen Verlust zur Folge haben, wenn der Zusatzbetrag geringer ist als eine etwaige Differenz zwischen dem Emissionspreis (bzw., falls abweichend, dem von dem jeweiligen Anleger für das betreffende Produkt gezahlten Kaufpreis) und dem Geschützten Rückzahlungsbetrag.**]]**

[B. Weitere Zertifikate

Weitere Zertifikate sind Produkte, die ausschliesslich an der SIX Swiss Exchange AG kotiert und zum Handel an der Scoach Schweiz AG zugelassen sind. Ein prospektpflichtiges Angebot dieser Produkte im EWR ist nicht möglich. Ein Angebot dieser Produkte im EWR kann nur unter Einhaltung der Voraussetzungen des Art. 3(2) der Prospektrichtlinie erfolgen. Eine spezifische Beschreibung der weiteren Zertifikate wird, soweit erforderlich, in den Final Terms enthalten sein.**]]**

[im Fall von Produkten mit COSI Merkmal einfügen:
Risiken im Zusammenhang mit Produkten mit COSI Merkmal:
Die Besicherung eliminiert das Ausfallrisiko des Emittenten nur in dem Masse, als die Erlöse aus der Verwertung der Sicherheiten bei Eintritt eines Verwertungsfalles (abzüglich der Kosten für die Verwertung und Auszahlung) die Ansprüche der Anleger

among others: (i) the Collateral Provider is unable to supply the additionally required collateral if the value of the BJB COSI Securities (COSI is the abbreviation for "Collateral-Secured Instruments") rises or the value of the collateral decreases; (ii) in a Liquidation Event, the collateral cannot be liquidated immediately by SIX Swiss Exchange because of factual hindrances or because the collateral must be handed over to the executory authorities for liquidation; (iii) the market risk associated with the collateral results in insufficient liquidation proceeds or, in extreme circumstances, the collateral might lose its value entirely until the liquidation can take place; (iv) the maturity of BJB COSI Securities in a foreign currency according to the Framework Agreement may result in losses for the investor because the Current Value (determinant for the investor's claim against the issuer) is set in the foreign currency, while payment of the pro rata share of net liquidation proceeds (determinant for the extent to which the investor's claim against the issuer is satisfied) is made in Swiss francs; (v) the collateralization is challenged according to the laws governing debt enforcement and bankruptcy, so that the collateral cannot be liquidated according to the terms of the Framework Agreement for the benefit of the investors in BJB COSI Securities.

The costs for the service provided by SIX Swiss Exchange with respect to the collateralization of BJB COSI Securities may be taken into account in pricing BJB COSI Securities and may therefore be borne by the investors, as the case may be. With regard to the payment of the pro rata share of the Net Realization Proceeds the investor shall bear the solvency risks of SIX Swiss Exchange and the financial intermediaries along the payout chain. The payment to the investors may be delayed for factual or legal reasons. To the extent the calculation of the Current Value of BJB COSI Securities proves to be incorrect, the collateral provided for BJB COSI Securities may be insufficient.**]**

[Risk factors associated with Products linked to a specific Underlying

Depending on the Underlying(s) to which the Products give exposure, Holders are exposed to risks stemming from the type of Underlying and the behaviour of its market prices as the amount payable (or other benefit to be received) under the Products according to Terms and Conditions depends on the development of the price of the Underlying. The types of Underlyings provided for in the Base Prospectus differ significantly as per their typical price volatility. Investors should only invest in Products if they are familiar with the relevant Underlying and have a comprehensive

zu decken vermögen. Der Anleger trägt unter anderem folgende Risiken: (i) der Sicherungsgeber kann bei steigendem Wert der BJB COSI Wertpapiere (COSI ist die Abkürzung der englischen Bezeichnung für Pfandbesicherte Zertifikate ("*Collateral-Secured Instruments*")) oder bei sinkendem Wert der Sicherheiten die zusätzlich erforderlichen Sicherheiten nicht liefern; (ii) die Sicherheiten können in einem Verwertungsfall nicht sogleich durch SIX Swiss Exchange verwertet werden, weil tatsächliche Hindernisse entgegenstehen oder die Sicherheiten der Zwangsvollstreckungsbehörde zur Verwertung übergeben werden müssen; (iii) das mit den Sicherheiten verbundene Marktrisiko führt zu einem ungenügenden Verwertungserlös oder die Sicherheiten können unter ausserordentlichen Umständen ihren Wert bis zum Zeitpunkt der tatsächlichen Verwertung gänzlich verlieren; (iv) die Fälligkeit nach dem Rahmenvertrag von BJB COSI Wertpapieren in einer ausländischen Währung kann beim Anleger Verluste verursachen, weil der Aktuelle Wert (massgeblich für den Anspruch des Anlegers gegenüber dem Emittenten) in der ausländischen Währung festgelegt wird, wogegen die Auszahlung des anteilsmässigen Netto-Verwertungserlöses (massgeblich für den Umfang, in welchem der Anspruch des Anlegers gegenüber dem Emittenten erlischt) in Schweizer Franken erfolgt; (v) die Besicherung wird nach den Regeln des Zwangsvollstreckungsrechts angefochten, sodass die Sicherheiten nicht gemäss den Bestimmungen des Rahmenvertrages zu Gunsten der Anleger in BJB COSI Wertpapiere verwertet werden können.

Die Kosten für die Dienstleistung der SIX Swiss Exchange zur Besicherung von BJB COSI Wertpapieren können in die Preisfindung für BJB COSI Wertpapiere einfliessen und sind daher allenfalls vom Anleger zu tragen. Der Anleger unterliegt hinsichtlich der Auszahlung des anteilsmässigen Netto-Verwertungserlöses den Bonitätsrisiken der SIX Swiss Exchange und der Finanzintermediäre entlang der Auszahlungskette. Die Auszahlung an die Anleger kann sich aus tatsächlichen oder rechtlichen Gründen verzögern. Sofern sich die Berechnung des Aktuellen Wertes eines BJB COSI Wertpapiers als fehlerhaft erweist, kann die Besicherung der BJB COSI Wertpapiere ungenügend sein.**]**

[Mit an einen bestimmten Basiswert gekoppelten Produkten verbundenen Risiken

Je nachdem welcher Basiswert bzw. welche Basiswerte den Produkten zugrunde liegen, sind die Inhaber Risiken ausgesetzt, welche sich aus der Art des Basiswerts und der Verhaltensweise von dessen Marktpreisen ergeben, da der auf die Produkte zu zahlende Betrag (oder eine sonstige, gegebenenfalls darauf zu erbringende Leistung) gemäss den Emissionsbedingungen von der Wertentwicklung des Basiswerts abhängt. Die in dem Basisprospekt angelegten Basiswerte unterscheiden sich signifikant in ihrer typischen Preisvolatilität. Anleger sollten nur in die

understanding of the type of Underlying itself, the market and other rules of the relevant Underlying.**]**

[Risks associated with Credit-Linked Products

[A. Credit-Linked Products with auction settlement

Credit-Linked Products with auction settlement are linked to the creditworthiness of one or more Reference Entities

The basic structure of Credit-Linked Products with auction settlement is that the Issuer will only redeem such Products on the Scheduled Maturity Date at the Scheduled Redemption Amount if, on the basis of the procedures described in the applicable Terms and Conditions, no Credit Event Determination Date with respect to (i) in the case of Products that are linked to a single Reference Entity, such Reference Entity, (ii) in the case of Products that are linked to a Basket of Reference Entities, all of the Reference Entities, or (iii) in the case of Products with an Nth-to-Default structure (e.g. a "First-to-Default" structure or a "Fourth-to-Default" structure), the Nth-to-Default Reference Entity (in the example the "first-to-default" structure or the "Fourth-to-Default" Reference Entity), has occurred on or prior to the Scheduled Maturity Date (subject to extension if a Potential Credit Event Period is in effect on the Scheduled Maturity Date). For this reason, potential investors in such Products should be prepared to sustain a total or partial loss of their investment therein. As Credit-Linked Products with auction settlement are **not capital protected** it is not possible to predict the return of such a Product at the time of issuance.

The likelihood of the occurrence of a Credit Event Determination Date with respect to a Reference Entity will generally fluctuate with, among other things, the financial condition and other characteristics of such Reference Entity, general economic conditions, the condition of certain financial markets, political events, developments or trends in any particular industry and changes in prevailing interest rates.

In particular, the following risks exist in relation to Credit-Linked Products with auction settlement:

Produkte investieren, sofern sie auch mit dem jeweiligen Basiswert vertraut sind und ein umfassendes Verständnis bezüglich der Art des Basiswerts als solchem, dem Markt und sonstigen Regeln des Basiswerts haben.**]**

[Risiken im Zusammenhang mit Kreditbezogenen Produkte

[A. Kreditbezogene Produkte mit Auktionsabwicklung

Kreditbezogene Produkte mit Auktionsabwicklung sind an die Bonität eines Referenzschuldners bzw. mehrerer Referenzschuldner gebunden

Die Grundstruktur von Kreditbezogenen Produkten mit Auktionsabwicklung sieht vor, dass die Emittentin diese Produkte nur dann am Planmässigen Fälligkeitstag zum Planmässigen Rückzahlungsbetrag zurückzahlt, wenn nach den in den anwendbaren Emissionsbedingungen beschriebenen Verfahren (i) bei Produkten, die an einen einzelnen Referenzschuldner gekoppelt sind, in Bezug auf diesen Referenzschuldner, (ii) bei Produkten, die an einen Korb von Referenzschuldnern gekoppelt sind, in Bezug auf alle Referenzschuldner und (iii) bei Produkten, die an mehrere Referenzschuldner gekoppelt sind, mit Nth-to-Default-Struktur (z.B. eine "First-to-Default"-Struktur oder eine "Fourth-to-Default"-Struktur), in Bezug auf den Nth-to-Default-Referenzschuldner (iim Beispiel den "First-to-Default"-Referenzschuldner oder "Fourth-to-Default"-Referenzschuldner) kein Kreditereignis-Feststellungstag an oder vor dem Planmässigen Fälligkeitstag (vorbehaltlich einer Verlängerung im Fall, dass ein Zeitraum eines Potenziellen Kreditereignisses am Planmässigen Fälligkeitstag besteht) eingetreten ist. Daher sollten sich potenzielle Anleger in diese Produkte darauf einstellen, dass sie einen Teil- oder Totalverlust ihres eingesetzten Kapitals erleiden können. Da Kreditbezogene Produkte mit Auktionsabwicklung **nicht kapitalgeschützt** sind, ist es nicht möglich, die Erträge eines solchen Produkts zum Zeitpunkt seiner Ausgabe vorherzusagen.

Die Wahrscheinlichkeit, dass in Bezug auf einen Referenzschuldner ein Kreditereignis-Feststellungstag eintritt, variiert in der Regel aufgrund der Finanzlage und anderer Kenndaten des betreffenden Referenzschuldners, der allgemeinen Konjunktur, der Lage an bestimmten Finanzmärkten sowie aufgrund von politischen Ereignissen, Entwicklungen oder Tendenzen in bestimmten Branchen, Änderungen der geltenden Zinssätze und weiteren Faktoren.

Insbesondere bestehen bei Kreditbezogenen Produkten mit Auktionsabwicklung folgende Risiken:

- Risk of a total or near total loss of the funds invested and a total loss of any interest payments
- There may be increased risks associated with Credit-Linked Products with an Nth-to-Default structure, as a total or partial loss of the investment may already be caused, if a Credit Event Determination Date only occurs with respect to the Nth-to-Default Reference Entity out of all the Reference Entities.
- Additional risks relating to Credit-Linked Products with auction settlement linked to a Basket of Reference Entities due to any difference in the weightings of the Reference Entities which will affect the value of such Products and potentially payable amounts at the occurrence of a Credit Event Determination Date with respect to each Reference Entity to varying degrees.
- Risks relating to the calculation of the Auction Redemption Amount, the Auction Final Price and the Issuer's ability to influence the Auction Final Price.
- Risks relating to the calculation of the Cash Redemption Amount as quotations used in the calculation may be below the actual market value of the Reference Obligation or Valuation Obligation.
- Risks relating to determinations by Credit Derivatives Determinations Committees
- Potential investors will have no role in the composition of Credit Derivatives Determinations Committees and the Issuer or the Calculation Agent (or one of their affiliates) may act as voting members on such committees
- Risk in the absence of a right to refer questions for Holders of Credit-Linked Products with auction settlement to Credit Derivatives Determinations Committees
- Risks relating to the Calculation Agent's discretion as to whether or not to give a Credit Event Notice
- Risks relating to the extension of the period during which a Credit Event can be determined and postponement of principal and interest payments
- Risks of a total or partial loss of the investment

- Risiko eines Totalverlusts oder nahezu vollständigen Verlusts der angelegten Gelder und eines Totalverlusts von Zinszahlungen
- Im Zusammenhang mit Kreditbezogenen Produkten mit Nth-to-Default-Struktur können erhöhte Risiken bestehen, da ein Teil- oder Totalverlust des eingesetzten Kapitals bereits ausgelöst wird, wenn nur in Bezug auf den Nth-to-Default-Referenzschuldner aus der Gesamtheit der Referenzschuldner ein Kreditereignis-Feststellungstag eintritt.
- Zusätzliche Risiken in Bezug auf an einen Korb von Referenzschuldnern gekoppelte Kreditbezogene Produkte mit Auktionsabwicklung aufgrund der unterschiedlichen Gewichtungen der Referenzschuldner, die sich bei der Eintritt eines Kreditereignis-Feststellungstags in Bezug auf die einzelnen Referenzschuldner in unterschiedlichem Masse auf den Wert der Produkte und etwaige zahlbare Beträge auswirken.
- Risiken in Bezug auf die Berechnung des Auktions-Rückzahlungsbetrags, des Auktions-Endpreises und die Möglichkeit einer Beeinflussung des Auktions-Endpreises durch die Emittentin.
- Risiken in Bezug auf die Berechnung des Barrückzahlungsbetrags, da für die Berechnung verwendete Quotierungen unter dem tatsächlichen Marktwert der Referenzverbindlichkeit bzw. Bewertungsverbindlichkeiten liegen können.
- Risiken in Bezug auf Feststellungen von Kreditderivate-Feststellungsausschüssen
- Potenzielle Anleger haben keinen Einfluss auf die Zusammensetzung von Kreditderivate-Feststellungsausschüssen und die Emittentin oder die Berechnungsstelle (oder ein mit der Emittentin oder der Berechnungsstelle verbundenes Unternehmen) kann als stimmberechtigtes Mitglied solcher Ausschüsse fungieren
- Risiko aufgrund des Fehlens eines Fragerechts der Inhaber von Kreditbezogenen Produkten mit Auktionsabwicklung an Kreditderivate-Feststellungsausschüsse
- Risiken in Bezug auf das Ermessen der Berechnungsstelle in Bezug auf die Vornahme oder Nicht-Vornahme einer Kreditereignismitteilung
- Risiken in Bezug auf die Verlängerung des Zeitraums, während dessen ein Kreditereignis festgestellt werden kann, und die Verschiebung von Kapital- und Zinszahlungen
- Risiko des Teil- oder Totalverlust des eingesetzten

due to Credit Events that occur prior to the Issue Date

- Risk of increase in the likelihood of the occurrence of a Credit Event due to the replacement of the Reference Entity/Entities and/or the Reference Obligation/ Obligations**]**

[B. Credit-Linked Products with simplified settlement

Credit-Linked Products with simplified settlement are linked to the creditworthiness of the Reference Entity

The basic structure of Credit-Linked Products with simplified settlement is that the Issuer will only redeem such Products on the Scheduled Maturity Date at the Scheduled Redemption Amount if, on the basis of the procedures described in the applicable Terms and Conditions, no Credit Redemption Event with respect to the Reference Entity has occurred on or prior to the Scheduled Maturity Date (subject to extension if a Suspension Period is in effect on the Scheduled Maturity Date). For this reason, potential investors in such Products should be prepared to sustain a total or partial loss of their investment therein. As Credit-Linked Products with simplified settlement are not capital protected it is not possible to predict the return on such a Product at the time of issuance.

The likelihood of the occurrence of a Credit Redemption Event will generally fluctuate with, among other things, the financial condition and other characteristics of the Reference Entity, general economic conditions, the condition of certain financial markets, political events, developments or trends in any particular industry and changes in prevailing interest rates.

In particular, the following risks exist in relation to Credit-Linked Products with simplified settlement:

- Risk of a total or near total loss of the funds invested and a total loss of any interest payments
- Risks relating to the calculation of the Credit Redemption Amount as quotations obtained from banks or securities trading firms and used in the

Kapitals aufgrund von vor dem Emissionstag eintretenden Kreditereignissen

- Risiko der Erhöhung der Wahrscheinlichkeit des Eintritts eines Kreditereignisses infolge einer Ersetzung des Referenzschuldners bzw. der Referenzschuldner und/oder der Referenzverbindlichkeit bzw. der Referenzverbindlichkeiten**]**

[B. Kreditbezogene Produkte mit vereinfachter Abwicklung

Kreditbezogene Produkte mit vereinfachter Abwicklung sind an die Bonität eines oder mehrerer Referenzschuldner gebunden

Die Grundstruktur von Kreditbezogenen Produkten mit vereinfachter Abwicklung sieht vor, dass die Emittentin diese Produkte nur dann am Planmässigen Fälligkeitstag zum Planmässigen Rückzahlungsbetrag zurückzahlt, wenn nach den in den anwendbaren Emissionsbedingungen beschriebenen Verfahren an oder vor dem Planmässigen Fälligkeitstag (vorbehaltlich einer Verlängerung im Fall dass ein Aussetzungszeitraum am Planmässigen Fälligkeitstag besteht) kein Kredit-Rückzahlungsereignis in Bezug auf den Referenzschuldner eingetreten ist. Daher sollten sich potenzielle Anleger in diese Produkte darauf einstellen, dass sie einen Teil- oder Totalverlust ihres eingesetzten Kapitals erleiden können. Da Kreditbezogenen Produkte mit vereinfachter Abwicklung **nicht kapitalgeschützt** sind, ist es nicht möglich, die Erträge eines solchen Produkts zum Zeitpunkt seiner Ausgabe vorherzusagen.

Die Wahrscheinlichkeit, dass ein Kredit-Rückzahlungsereignis eintritt, variiert in der Regel aufgrund der Finanzlage und anderer Kenndaten des Referenzschuldners, der allgemeinen Konjunktur, der Lage an bestimmten Finanzmärkten sowie aufgrund von politischen Ereignissen, Entwicklungen oder Tendenzen in bestimmten Branchen, Änderungen der geltenden Zinssätze und weiteren Faktoren.

Insbesondere bestehen bei Kreditbezogenen Produkten mit vereinfachter Abwicklung folgende Risiken:

- Risiko eines Totalverlusts oder nahezu vollständigen Verlusts der angelegten Gelder und eines Totalverlusts von Zinszahlungen
- Risiken in Bezug auf die Berechnung des Kredit-Rückzahlungsbetrags, da von führenden Banken oder Wertpapierhandelsunternehmen eingeholten

calculation might be below the actual market value of the Reference Obligation.

- Risks relating to the determination and the calculation Agent's discretion in respect of the determination of the Liquidation Amount for Credit-Linked Products with simplified settlement

- Risks relating to Credit-Linked Products with simplified settlement that include the possibility of physical settlement

- Risks relating to the extension of the period during which a Default Event or Redemption Event can be determined and postponement of principal and interest payments**]**

Additional Risks associated with Credit-Linked Products

The market value of, and expected return on, Credit-Linked Products may be influenced by many factors, some or all of which may be unpredictable

During the term of a Credit-Linked Product, the market value of, and the expected return on, such Product may be influenced by **many** factors, some or all of which may be unpredictable. Many economic and market factors will influence the market value of such a Product.

The Issuer expects that, generally, the creditworthiness of the Reference Entity/Entities on any day will affect the market value of Credit-Linked Products more than any other single factor. However, a potential investor should not expect the market value of such a Product in the secondary market to vary in proportion to changes in creditworthiness of the Reference Entity/Entities. The return on such a Product (if any) may bear little relation to, and may be much less than, the return that the investor therein might have achieved if such investor had invested directly in, or securities issued by, the Reference Entity/Entities.

The market value of, and return (if any) on, a Credit-Linked Product will be affected by a number of other factors, which may be **unpredictable** or beyond the Issuer's control, and

und für die Berechnung verwendete Quotierungen niedriger sein können als der tatsächliche Marktwert der Referenzverbindlichkeit.

- Risiken in Bezug auf die Bestimmung und das Ermessen der Berechnungsstelle in Bezug auf die Bestimmung des Liquidationsbetrages bei Kreditbezogenen Produkten mit vereinfachter Abwicklung

- Risiken im Zusammenhang mit Kreditbezogenen Produkten mit vereinfachter Abwicklung, die die Möglichkeit einer physischen Abwicklung vorsehen

- Risiken in Bezug auf die Verlängerung des Zeitraums, während dessen ein Ausfallereignis oder ein Rückzahlungsereignis festgestellt werden kann, und die Verschiebung von Kapital- und Zinszahlungen**]**

Weitere mit Kreditbezogenen Produkten verbundene Risiken

Der Marktwert der Kreditbezogenen Produkte und die mit den Kreditbezogenen Produkten erwartete Rendite kann von zahlreichen Faktoren beeinflusst werden, die insgesamt oder teilweise nicht vorhersehbar sein können

Während der Laufzeit eines Kreditbezogenen Produkts kann dessen Marktwert und die mit diesen Produkten erwartete Rendite von zahlreichen Faktoren beeinflusst werden, die insgesamt oder teilweise nicht vorhersehbar sein können. Viele wirtschaftliche und marktbezogene Faktoren wirken sich auf den Marktwert eines Produkts aus.

Die Emittentin geht davon aus, dass die Bonität des Referenzschuldners/der Referenzschuldner den Marktwert der Kreditbezogenen Produkte in der Regel an jedem beliebigen Tag stärker beeinflussen wird als jeder andere Einzelfaktor. Potenzielle Anleger sollten jedoch nicht erwarten, dass sich der Marktwert eines Produkts im Sekundärmarkt proportional zu Änderungen der Bonität des Referenzschuldners/der Referenzschuldner **entwickelt**. Eine etwaige Rendite auf ein Produkt steht unter Umständen in keinem Verhältnis zu der Rendite, die der Anleger durch eine Direktanlage in den bzw. die Referenzschuldner oder von diesem bzw. diesen begebene Wertpapiere hätte erzielen können, und kann viel geringer als diese ausfallen.

Der Marktwert eines Kreditbezogenen Produkts und die gegebenenfalls damit zu erzielende Rendite unterliegen einer Reihe anderer Einflussfaktoren, die unvorhersehbar sein können

which may offset or magnify each other.

Some or all of these factors may influence the price of a Credit-Linked Product. The impact of any of the factors set forth above may **enhance** some or all of any change resulting from another factor or factors.

In particular, the following risks exist in relation to Credit-Linked Products, which may influence the price of a Credit-Linked Product:

- Risk of significant falling market value of Credit-Linked Products due to changes in credit risk
- No claim or right whatsoever against the Reference Entity/Entities
- The performance of Credit-Linked Products may differ significantly from a direct investment in the Reference Entity/Entities or in debt obligations issued by the Reference Entity/Entities
- The credit risk of the Reference Entity/Entities may be influenced by external factors
- Liquidity risk with respect to the Reference Obligation/Obligations
- Risks relating to determinations by the Calculation Agent
- No representation or warranty; provision of information
- Transactions with and/or via the Reference Entity/Entities
- Issuer acting in other capacities
- Issuance of further derivative instruments with respect to the Reference Entity/Entities
- Neither the Issuer nor the Calculation Agent have a duty to disclose use of non-public information with respect to any Reference Entity**]**

Risk factors associated with conflicts of interest between BJB and investors in Products

The Issuer and other companies in the Group enter into transactions in the underlyings or in components of the underlying or in options or futures contracts

oder sich der Einflussmöglichkeit der Emittentin entziehen können, und die sich gegenseitig aufheben oder verstärken können.

Einige oder alle dieser Faktoren können den Preis eines Kreditbezogenen Produkts beeinflussen. Die vorstehend aufgeführten Faktoren können sich **verstärkend** auf sämtliche oder einzelne der durch einen oder mehrere andere Faktoren ausgelösten Veränderungen auswirken.

Insbesondere bestehen bei Kreditbezogenen Produkten folgende Risiken, die den Preis eines Kreditbezogenen Produkts beeinflussen können:

- Risiko eines erheblich sinkenden Marktwerts der Kreditbezogenen Produkte aufgrund Veränderungen des Kreditrisikos
- Keinerlei Ansprüche oder Rechte gegenüber dem Referenzschuldner/den Referenzschuldnern
- Die Wertentwicklung Kreditbezogener Produkte kann gegenüber einer Direktanlage in den Referenzschuldner / die Referenzschuldner oder in Schuldtitel des Referenzschuldners / der Referenzschuldner erheblich abweichen
- Das Kreditrisiko des Referenzschuldners / der Referenzschuldner kann von externen Faktoren beeinflusst werden
- Liquiditätsrisiko in Bezug auf die Referenzverbindlichkeit / die Referenzverbindlichkeiten
- Risiken im Zusammenhang mit Feststellungen durch die Berechnungsstelle
- Keine Zusicherungen oder Gewährleistungen; Bereitstellung von Informationen
- Transaktionen mit und/oder über den bzw. die Referenzschuldner
- Die Emittentin übt auch andere Funktionen aus
- Begebung weiterer derivativer Instrumente im Hinblick auf den bzw. die Referenzschuldner
- Weder die Emittentin noch die Berechnungsstelle sind verpflichtet, die Nutzung nicht-öffentlicher Informationen in Bezug auf einen Referenzschuldner offenzulegen**]**

Risikofaktoren im Zusammenhang mit Interessenkonflikten zwischen BJB und Anlegern in Produkte

Die Emittentin und andere Gesellschaften der Gruppe betreiben im Rahmen ihrer normalen Geschäftstätigkeit Handel in den Basiswerten bzw. in Bestandteilen des

relating to the underlyings or components thereof in their normal course of business and from time to time may participate in transactions connected to the Products for their own account or on behalf of others. The Issuer and other companies in the Group can also hold interests in individual underlyings or in the companies contained in these underlyings, meaning that conflicts of interest can arise in connection with the Products.

The Issuer and other companies in the Group can, in addition, exercise another function in relation to the underlying or components thereof. Therefore, there can be conflicts of interest regarding the duties when determining the prices of the Products and other determinations related thereto among the relevant companies in the Group and between the companies and the investors. Furthermore, the Issuer and other companies in the Group may act as members of a consortium, financial advisor or commercial bank in connection with future offers of the underlying or components thereof; activities of this kind can also entail conflicts of interest and affect the value of the Products.

The Issuer can use parts or all of the proceeds from the sale of the Products for hedging transactions. These hedging transactions can influence the price of the underlyings or the components of the underlying that is determined on the market.

The Issuer and other companies in Group can issue additional derivative products in relation to the respective underlying or components of the underlying, including those that have the same or similar features as the Products. The introduction of products that are in competition with the Products can have an impact on the price of the underlying or components of the underlying and therefore have an impact on the price of the Products.

The Issuer and other companies in the Group can receive non-public information regarding the underlying or components of the underlying, but are not obliged to pass such information on to the Holders. Furthermore, companies in the Group can publish research reports on the underlying or components of the underlying. Activities such as those mentioned can give rise to specific conflicts of interest and therefore have an impact on the value of the Products.

The selling price of the Products, where appropriate in addition to fixed issue surcharges, management fees or other fees, may contain surcharges that are not

Basiswerts bzw. in darauf bezogenen Options- oder Futures Kontrakten und können sich von Zeit zu Zeit für eigene oder fremde Rechnung an Transaktionen beteiligen, die mit den Produkten in Verbindung stehen. Die Emittentin und andere Gesellschaften der Gruppe können ferner Beteiligungen an einzelnen Basiswerten oder in diesen enthaltenen Gesellschaften halten, wodurch Interessenkonflikte im Zusammenhang mit den Produkten entstehen können.

Die Emittentin und andere Gesellschaften der Gruppe können gegebenenfalls in Bezug auf den Basiswert oder Bestandteile des Basiswerts zusätzlich eine andere Funktion ausüben. Daher können hinsichtlich der Pflichten bei der Ermittlung der Kurse der Produkte und anderen damit verbundenen Feststellungen sowohl unter den betreffenden Gesellschaften der Gruppe als auch zwischen diesen und den Anlegern Interessenkonflikte auftreten. Ferner können die Emittentin und andere Gesellschaften der Gruppe in Verbindung mit künftigen Angeboten des Basiswerts oder Bestandteilen des Basiswerts als Konsortialmitglied, als Finanzberater oder als Geschäftsbank fungieren; auch Tätigkeiten dieser Art können Interessenkonflikte mit sich bringen und sich auf den Wert der Produkte auswirken.

Die Emittentin kann einen Teil der oder die gesamten Erlöse aus dem Verkauf der Produkte für Absicherungsgeschäfte verwenden. Diese Absicherungsgeschäfte können Einfluss auf den sich am Markt bildenden Kurs der Basiswerte oder der Bestandteile des Basiswerts haben.

Die Emittentin und andere Gesellschaften der Gruppe können weitere derivative Produkte in Bezug auf den jeweiligen Basiswert oder Bestandteile des Basiswerts ausgeben einschliesslich solcher, die gleiche oder ähnliche Ausstattungsmerkmale wie die Produkte haben. Die Einführung solcher mit den Produkten im Wettbewerb stehender Produkte kann sich auf den Kurs des Basiswerts bzw. der Bestandteile des Basiswerts und damit auf den Kurs der Produkte auswirken.

Die Emittentin und andere Gesellschaften der Gruppe können nicht-öffentliche Informationen in Bezug auf den Basiswert bzw. Bestandteile des Basiswerts erhalten, sind jedoch nicht zur Weitergabe solcher Informationen an die Inhaber verpflichtet. Zudem können Gesellschaften der Gruppe Research-Berichte in Bezug auf den Basiswert oder Bestandteile des Basiswerts publizieren. Tätigkeiten der genannten Art können bestimmte Interessenkonflikte mit sich bringen und sich auf den Wert der Produkte auswirken.

In dem Verkaufspreis für die Produkte kann, gegebenenfalls zusätzlich zu festgesetzten Ausgabeaufschlägen, Verwaltungs- oder anderen

transparent to the investor on the initial mathematical "fair" value of the Products.

Any commission contained in the selling price of the Products affects the investor's potential rate of return. Conflicts of interest detrimental to the investor may arise due to payment of such commission to distribution partners, since it could create an incentive for the partner to sell its customers products with higher commission.

The bid and offer prices for the Products quoted by the Issuer or a third party, if applicable, will be calculated on the basis of the standard price models for the sector. Such circumstances on the basis of which the bid and offer prices on the secondary market are determined include, in particular, the fair value of the Products, which among other things depends on the value of the underlying and the spread between bid and offer prices desired by the Market Maker. The spread between bid and offer prices is set by the Market Maker based on supply and demand for the Products and yield considerations.

The Issuer can involve cooperation partners and external advisors in the issuance of Products. It is possible that such cooperation partners and advisors may pursue their own interests in the course of an issuance by the Issuer and when providing their associated advice. A conflict of interest of advisors may mean that they make an investment decision or suggestion in their own interest rather than in the interest of the investors.

5. Section E – Offer

E.2b: Reasons for the offer and use of proceeds when different from making profit and/or hedging certain risks.

The net proceeds from each issue of Products will be applied by the Issuer for its general corporate purposes, which include making a profit. The net proceeds from Products issued by BJB, acting through a designated branch outside of Switzerland, will be received and applied outside Switzerland, unless the use in Switzerland is permitted under the Swiss taxation laws in force from time to time without payments in respect of the Products becoming subject to withholding or deduction by BJB for Swiss withholding tax as a consequence of such use of proceeds in Switzerland, unless the use in Switzerland is permitted under the Swiss taxation laws in force

Entgelten, ein für den Anleger nicht erkennbarer Aufschlag auf den ursprünglichen mathematischen ("fairen") Wert der Produkte enthalten sein.

Eventuell in dem Verkaufspreis der Produkte enthaltene Provisionen beeinträchtigen die Ertragsmöglichkeit des Anlegers. Durch die Zahlung dieser Provisionen an Vertriebspartner können sich Interessenkonflikte zulasten des Anlegers ergeben, weil hierdurch für den Vertriebspartner ein Anreiz geschaffen werden könnte, Produkte mit einer höheren Provision bevorzugt an seine Kunden zu vertreiben.

Die von der Emittentin oder gegebenenfalls einer dritten Partei für die Produkte gestellten Ankaufs- und Verkaufspreise werden auf der Grundlage von branchenüblichen Preismodellen berechnet. Zu den Umständen, auf deren Grundlage die im Sekundärmarkt gestellten Ankaufs- und Verkaufspreise festsetzt werden, gehören insbesondere der faire Wert der Produkte, der unter anderem von dem Wert des Basiswerts abhängt, sowie die vom Market-Maker angestrebte Spanne zwischen Geld- und Briefkursen. Die Spanne zwischen Geld- und Briefkursen setzt der Market-Maker abhängig von Angebot und Nachfrage für die Produkte und unter Ertragsgesichtspunkten fest.

Die Emittentin kann bei der Emission von Produkten Kooperationspartner und externe Berater einschalten. Möglicherweise verfolgen diese Kooperationspartner und Berater eigene Interessen an einer Emission der Emittentin und ihrer hiermit verbundenen Beratungstätigkeit. Ein Interessenkonflikt der Berater kann zur Folge haben, dass sie eine Anlageentscheidung oder Empfehlung nicht im Interesse der Anleger, sondern im Eigeninteresse treffen bzw. abgeben.

5. Abschnitt E – Angebot

E.2b: Gründe für das Angebot und Zweckbestimmung der Erlöse, sofern diese nicht der Gewinnerzielung und/oder der Absicherung bestimmter Risiken liegt.

Der mit jeder Emission von Produkten erzielte Nettoerlös wird von der Emittentin für allgemeine Unternehmenszwecke verwendet, zu denen auch die Erzielung von Gewinnen gehört. Der mit der Begebung von Produkten durch die BJB, handelnd durch eine dazu bestimmte Zweigniederlassung ausserhalb der Schweiz, erzielte Nettoerlös wird ausserhalb der Schweiz erhalten und wird für Zwecke ausserhalb der Schweiz verwendet, es sei denn, die Verwendung in der Schweiz ist nach dem jeweils geltenden Schweizer Steuerrecht erlaubt, ohne dass Zahlungen in Bezug auf die Produkte als Konsequenz aus einer Erlösverwendung in der Schweiz einem Einbehalt oder

from time to time without payments in respect of the Products becoming subject to withholding or deduction by BJB for Swiss withholding tax as a consequence of such use of proceeds in Switzerland.

E.3: A description of the terms and conditions of the offer.

Issue Price **[**/ Offer Price**]**: **[●]** (per Product)
[Subscription Period: **[●]]**
[Offer Period: **[●]]**
[*Insert further terms and conditions of the offer:* [●]]

E.4: A description of any interest that is material to the issue/offer including conflicting interests.

Investors are exposed to the risk that direct or indirect actions of the Issuer have negative effects on the market price of the Products or otherwise negatively affect the Holders and conflicts of interest may make such actions more likely. Conflicts of interest may occur in particular in connection with the following actions:

- The Issuer and other companies in the Group can enter into transactions in the underlyings or in components of the underlying or holding interests in individual underlyings or in the companies contained in these underlyings;
- The Issuer and other companies in the Group can exercise another functions in relation to the underlying or components of the underlying or may act as members of a consortium, financial advisor or commercial bank in connection with future offers of the underlying or components thereof;
- The Issuer can enter into hedging transactions which can influence the price of the underlyings or the components of the underlying that is determined on the market;
- The Issuer and other companies in the Group can issue additional derivative products in relation to the respective underlying or components of the underlying which can have an impact on the price of the underlying or components of the underlying and therefore have an impact on the Products;

Abzug von Schweizer Verrechnungssteuer durch die BJB unterliegen würden, es sei denn, die Verwendung in der Schweiz ist nach dem jeweils geltenden Schweizer Steuerrecht erlaubt, ohne dass Zahlungen in Bezug auf die Produkte als Konsequenz aus einer Erlösverwendung in der Schweiz einem Einbehalt oder Abzug von Schweizer Verrechnungssteuer durch die BJB unterliegen würden.

E.3: Beschreibung der Angebotskonditionen.

Emissionspreis **[**/ Angebotspreis**]**: **[●]** (je Produkt)
[Zeichnungsfrist: **[●]]**
[Angebotsfrist: **[●]]**
[*Beschreibung weiterer Angebotskonditionen einfügen:* [●]]

E.4: Beschreibung aller für die Emission/das Angebot wesentlichen Interessen, einschliesslich potenzieller Interessenkonflikte.

Anleger sind dem Risiko direkter oder indirekter Handlungen der Emittentin ausgesetzt, die negative Einflüsse auf den Marktpreis der Produkte haben können oder die Inhaber auf andere Weise negativ beeinflussen können, wobei Interessenkonflikte solche Handlungen wahrscheinlicher machen können. Interessenkonflikte können insbesondere im Zusammenhang mit den folgenden Handlungen auftreten:

- Vornahme von Geschäften in den Basiswerten bzw. Bestandteilen des Basiswerts bzw. Beteiligungen an einzelnen Basiswerten oder in diesen enthaltenen Gesellschaften durch die Emittentin und andere Gesellschaften der Gruppe;
- Ausübung zusätzlicher Funktionen durch die Emittentin und andere Gesellschaften der Gruppe in Bezug auf den Basiswert oder Bestandteile des Basiswerts bzw. Fungieren als Konsortialmitglied, Finanzberater oder Geschäftsbank bei künftigen Angeboten des Basiswerts oder Bestandteilen des Basiswerts;
- Vornahme von Absicherungsgeschäften durch die Emittentin, die gegebenenfalls Einfluss auf den sich am Markt bildenden Kurs der Basiswerte oder der Bestandteile des Basiswerts haben;
- Ausgabe weiterer derivativer Produkte in Bezug auf den jeweiligen Basiswert oder Bestandteile des Basiswerts durch die Emittentin und andere Gesellschaften der Gruppe, was sich auf den Kurs des Basiswerts bzw. Bestandteile des Basiswerts und damit auf die Produkte auswirken kann;

I. SUMMARY

- The Issuer and other companies in the Group can receive of non-public information regarding the underlying or components of the underlying but are not obliged to pass such information on to the holders;

- The Issuer can grant commission to distribution partners which could create an incentive for the distribution partners to sell its customers products with higher commission **[;][.][**

- **[*insert description of further potential conflicts of interest, if any*: [●]]]**

E.7: Estimated expenses charged to the investor by the issuer or the offeror.

[Not applicable as no such expenses will be charged to the investor by the Issuer or the distributor/s.**][**The estimated expenses for the Products**[**, including the cost for admission to exchange trading,**]** are included in the issue price or the selling price, as the case may be. If the investor purchases the Products from a distributor, the purchase price to be paid by the investor may include selling fees that have to be disclosed by the distributor.**][***insert description of any such costs*: **●]**

I. ZUSAMMENFASSUNG

- Erhalt von nicht-öffentlichen Informationen in Bezug auf den Basiswert bzw. Bestandteile des Basiswerts zu deren Weitergabe an die Inhaber die Emittentin bzw. andere Gesellschaften der Gruppe nicht verpflichtet sind;

- Gewährung von Provisionen an Vertriebspartner durch die Emittentin, wodurch beim Vertriebspartner ein Anreiz geschaffen werden kann, Produkte mit einer höheren Provision bevorzugt an seine Kunden zu vertreiben**[;][.][**

- **[*gegebenenfalls Beschreibung weiterer potenzieller Interessenkonflikte einfügen*: [●]]]**

E.7: Schätzung der Ausgaben, die dem Anleger von der Emittentin oder Anbieter in Rechnung gestellt werden.

[Entfällt, da weder seitens des Emittenten noch seitens des/der Vertriebspartner(s) solche Ausgaben in Rechnung gestellt werden.**][**Die geschätzten Ausgaben für die Produkte**[**, einschliesslich der Kosten für die Börsenzulassung,**]** sind in dem Ausgabepreis bzw. dem Verkaufspreis enthalten. Wenn der Anleger die Produkte von einem Vertriebspartner erwirbt, kann der vom Anleger zu zahlende Kaufpreis Vertriebsentgelte enthalten, die vom Vertriebspartner anzugeben sind.**][***Beschreibung der Kosten einfügen*: **●]**

II. RISK FACTORS

An investment in the Products is subject to a number of risks that may affect the market value of, and any expected return on, Products or the ability of the Issuer to fulfil its obligations thereunder. Prospective investors should carefully consider the risks described below, together with all the other information contained in this Document, before making a decision to invest in Products. The risks described below are not the only risks an investor in Products may face. Additional risks and uncertainties not currently known to BJB or that BJB currently deems to be immaterial may also materially and adversely affect an investment in the Products. In such case, or if any of the following risks occur, investors in Products could lose all or part of their investment in, and any expected return on, Products.

Capitalised terms used but not defined in this Risk Factors section shall have the meanings assigned to such terms elsewhere in this Document.

1. Risk factors associated with the Issuer

BJB is exposed to a variety of risks that could adversely affect its results of operations or financial condition. In case one or more of these risks materialises, the Issuer may not be able to fulfil all or a part of its obligations under Products and investors in Products could lose all or a part of their investment in, and any expected return on, Products.

The investor assumes with the purchase of the Products next to product specific risks also the counterparty risk, i.e. the risk that BJB at due redemption date is unable to fulfil its payment obligations. The following description, which is not exhaustive, entails according to BJB the most significant risks, which in light of current understanding could impair BJB's ability to fulfil its obligations towards the investors under the products. The order in which the following risk factors are presented is not an indication of the likelihood of their occurrence or their importance. Also to be taken into account is the fact that the risk factors described below may also apply cumulatively and therefore their effect may be increased as a result. The materialisation of one or more of the risk factors described below may have considerable negative effects on BJB's results of

II. RISIKOFAKTOREN

Eine Anlage in die Produkte ist mit einer Reihe von Risiken verbunden, die den Marktwert sowie die zu erwartende Rendite der Produkte oder die Fähigkeit der Emittentin zur Erfüllung ihrer Verpflichtungen darunter beeinträchtigen können. Potenzielle Anleger sollten vor einer Anlageentscheidung betreffend Produkte die nachfolgend beschriebenen Risiken zusammen mit allen sonstigen in diesem Dokument enthaltenen Angaben sorgfältig prüfen. Die nachfolgend beschriebenen Risiken sind nicht die einzigen, mit welchen ein Anleger in Produkte unter Umständen konfrontiert ist. Weitere Risiken und Unsicherheiten, die der BJB derzeit nicht bekannt sind oder die die BJB derzeit als unwesentlich einstuft, können ebenfalls substantielle und nachteilige Auswirkungen auf eine Anlage in die Produkte haben. In einem solchen Fall oder bei Verwirklichung eines der nachstehend genannten Risiken könnten Anleger in Produkte ihr gesamtes investiertes Kapital oder einen Teil davon sowie eine allfällig darauf erwartete Rendite verlieren.

Begriffe, die in diesem Abschnitt "Risikofaktoren" verwendet, aber nicht definiert sind, haben die ihnen jeweils an anderer Stelle in diesem Dokument zugewiesene Bedeutung.

1. Risikofaktoren im Zusammenhang mit der Emittentin

Die BJB ist einer Vielzahl von Risiken ausgesetzt, die sich ungünstig auf ihr Geschäftsergebnis oder ihre finanzielle Lage auswirken könnten. Verwirklicht sich eines oder mehrere dieser Risiken, kann die Emittentin ihre Verpflichtungen aus Produkten unter Umständen nicht oder nur teilweise erfüllen, und Anleger in Produkte könnten ihr gesamtes in Produkte angelegtes Kapital oder einen Teil davon sowie eine darauf erwartete Rendite verlieren.

Ein Anleger geht mit dem Kauf der Produkte neben produktspezifischen Risiken auch ein Gegenparteirisiko ein, d.h. das Risiko, dass BJB zum Fälligkeitszeitpunkt ihre Zahlungsverpflichtungen nicht erfüllen kann. Die folgende - nicht abschliessende - Darstellung enthält die nach Ansicht der BJB wesentlichsten Risiken, welche nach derzeitiger Auffassung die Fähigkeit der BJB beeinträchtigen könnten, ihren Verpflichtungen im Rahmen der emittierten Produkte gegenüber den Anlegern nachzukommen. Die gewählte Reihenfolge, in der die nachstehenden Risiken dargestellt sind, stellt weder einen Hinweis über deren Eintrittswahrscheinlichkeit noch über deren Bedeutung dar. Zu berücksichtigen ist des Weiteren, dass die nachfolgend beschriebenen Risikofaktoren auch kumulativ

operation, business and financial position.

As a result investors may lose part or all of their investment (i.e. the total loss of their invested capital may occur). The decision on any investment must be made on the basis of an independent examination made by the potential investor and, insofar as the investor considers it necessary, on the basis of professional advice, such as that provided by an investment advisor.

BJB may be unable to fulfil its obligations under the Products and the issuer risk might materialise

Generally speaking, any investor assumes the risk that the financial situation of BJB may deteriorate and BJB may be unable to fulfil its obligations on due date or final maturity such as the payment of interest, redemption payment, etc. Issuer risk entails the risk of insolvency of BJB.

Structured products, such as the Products issued by BJB, differ from collective investments (e.g. investment funds), through, amongst other, that in case of insolvency of BJB the invested capital is not secured in a special fund (*Sondervermögen*) or segregated and thus it is not be treated separately.

The Products constitute direct, unsubordinated and, in case of Products without COSI feature, unsecured liabilities of BJB. Claims under the products are not privileged in case of an insolvency/ bankruptcy of BJB, i.e. they are not treated preferential due to mandatory statutory regulations. The capital invested in structured products is no deposit (*Einlage*) within the meaning of the Swiss deposit protection (*Schweizer Einlagensicherung*) and thus does not benefit from the protection provided in case of bankruptcy under the Swiss deposit protection.

The claims under the Products without COSI feature – also in the event of insolvency/bankruptcy of BJB – are of equal rank (*pari passu*) among themselves and with any other present and future unsecured, not privileged and unsubordinated liabilities of BJB. Upon materialisation of the issuer risk, total loss of the invested capital of an investor in addition to all possible transaction costs may occur. The risk of total loss applies

vorliegen können und sich deren Effekt dadurch verstärken kann. Die Verwirklichung eines oder mehrerer der nachfolgend beschriebenen Risikofaktoren kann erhebliche negative Auswirkungen auf die Ertrags-, Geschäfts- und Finanzlage der BJB haben.

Als Ergebnis könnten Anleger ihr Investment teilweise oder insgesamt verlieren (d.h. es könnte zu einem Totalverlust des vom Anleger eingesetzten Kapitals kommen). Die Anlageentscheidung ist aufgrund einer unabhängigen Prüfung durch die potenziellen Anleger und, soweit sie dies für erforderlich halten, aufgrund einer professionellen Beratung, etwa durch Anlageberater, zu treffen.

BJB könnte nicht in der Lage sein, ihre Verpflichtungen unter den Produkten zu erfüllen und das Emittentenrisiko könnte sich verwirklichen

Jeder Anleger trägt allgemein das Risiko, dass sich die finanzielle Situation der BJB verschlechtert und die BJB nicht in der Lage sein könnte, am Fälligkeitstag oder bei Endfälligkeit ihre Verpflichtungen zu erfüllen, z.B. in Bezug auf Zinszahlungen, Tilgungen etc. Das Emittentenrisiko schliesst die Gefahr einer Insolvenz der BJB ein.

Strukturierte Produkte, wie die von BJB emittierten Produkte, unterscheiden sich von kollektiven Kapitalanlagen (beispielsweise Anlagefonds) unter anderem dadurch, dass im Falle der Insolvenz der BJB das investierte Kapital nicht in einem Sondervermögen geschützt oder abgesondert ist und demnach im Fall der Insolvenz der BJB nicht gesondert behandelt wird.

Die Produkte begründen direkte, nicht nachrangige und, bei Produkte ohne COSI-Merkmal, unbesicherte Verbindlichkeiten der BJB. Ansprüche aus den Produkten sind im Fall der Insolvenz/des Konkurses der BJB nicht privilegiert, d.h. sie werden nicht aufgrund zwingender gesetzlicher Vorschriften vorrangig befriedigt. Das in strukturierte Produkte investierte Kapital ist keine Einlage im Sinne der Einlagensicherung in der Schweiz und unterliegt daher nicht dem durch die Schweizer Einlagensicherung im Konkurs vermittelten Schutz.

Die Ansprüche aus den Produkten ohne COSI-Merkmal sind – auch im Fall der Insolvenz/des Konkurses der BJB – untereinander und mit allen sonstigen gegenwärtigen und künftigen unbesicherten, nicht privilegierten und nicht nachrangigen Verbindlichkeiten der BJB gleichrangig. Verwirklicht sich das Emittentenrisiko, droht ein Totalverlust des durch den Anleger investierten

also to Products which provide for a capital protection pursuant to their terms and conditions.

The developments and events in the past demonstrated that each investor of a structured product should attribute outmost importance to the creditworthiness of the respective issuer. The investor in of structured products has to give serious consideration to the fact whether the issuer is realistically at the relevant point in time able to perform its (redemption) obligations.

A deterioration of BJB's credit ratings could result in increased funding costs, may adversely affect client´s perceptions of BJB and/or may have a material adverse impact on BJB´s liquidity and/or on the market value of the Products

BJB's credit rating affects both the terms on which creditors are willing to transact with BJB and the willingness of clients to do business with BJB. Because the interest rate and other terms of BJB's debt agreements depend, amongst other, on its credit rating, any deterioration in its credit rating or a negative outlook given by a rating agency could result in increased funding costs and may limit its funding sources or impact its liquidity. In addition, rating downgrades may limit BJB's ability to conduct certain businesses and/or may cause clients to be reluctant to do business with BJB. Because of the negative consequences of a credit rating downgrade on BJB's funding costs and the impact on BJB's liquidity, a reduction in BJB's credit rating as the principal operating entity within the Julius Baer Group could have a material adverse effect on BJB's business, results of operations and financial condition.

The general assessment of the creditworthiness of BJB may possibly affect the market value of the Products issued by BJB. The assessment of the market value depends, amongst other things, on ratings allocated to BJB or affiliated companies by rating agencies, such as Moody's.

Structured products are from a legal perspective bonds (*Schuldverschreibungen*) respectively claims (*Forderungen*) and therefore the risk of default of structured products, as for debenture loans (*Obligationsanleihen*), are subject to the creditworthiness of the respective issuer. Therefore, the creditworthiness of the issuer should play an important role for the

Kapitals zuzüglich allfälliger Transaktionskosten. Dieses Totalverlustrisiko betrifft auch Produkte, welche gemäss ihren Produktbedingungen einen Kapitalschutz aufweisen.

Die Entwicklungen und Ereignisse in der Vergangenheit haben gezeigt, dass jeder Anleger eines strukturierten Produkts der Bonität des jeweiligen Emittenten grösste Bedeutung zumessen sollte. Anleger in strukturierten Produkten müssen sich ernsthaft überlegen, ob die Emittentin realistischerweise zum massgeblichen Zeitpunkt ihren (Rückzahlungs-) Verpflichtungen nachkommen kann.

Eine Herabstufung des Bonitätsratings der BJB könnte zu erhöhten Finanzierungskosten führen, die Wahrnehmung der Kunden gegenüber BJB nachteilig beeinflussen und/oder die Liquidität der BJB und/oder den Marktwert der Produkte wesentlich beeinträchtigen

Das Bonitätsrating der BJB hat eine Auswirkung sowohl auf die Bedingungen, zu denen Gläubiger Geschäfte mit BJB zu tätigen bereit sind, als auch auf die Bereitschaft der Kunden, Geschäfte mit BJB einzugehen. Da der Zinssatz und andere Konditionen von Schuldvereinbarungen der BJB unter anderem vom Bonitätsrating abhängt, könnte die Herabstufung des Bonitätsratings oder eine negative Prognose-Stellung durch eine Rating-Agentur zur Erhöhung der Finanzierungskosten der BJB führen und die Finanzierungsmöglichkeiten einschränken bzw. die Liquidität der BJB beeinträchtigen. Rating-Herabstufungen könnten auch die Fähigkeit der BJB beeinträchtigen, bestimmte Geschäfte durchzuführen und/oder dazu führen, dass Kunden gegenüber Geschäften mit der BJB abgeneigt sind. Aufgrund der nachteiligen Folgen einer Herabstufung des Bonitätsratings auf die Finanzierungskosten der BJB und auf die Liquidität der BJB, könnte eine Herabstufung des Bonitätsratings der BJB wesentliche nachteilige Auswirkungen auf den Geschäftsbetrieb sowie die Ertrags- und Finanzlage der BJB haben.

Die allgemeine Einschätzung der Kreditwürdigkeit der BJB kann möglicherweise den Marktwert der von BJB emittierten Produkte beeinflussen. Die Beurteilung des Marktwerts der Produkte hängt unter anderem von Ratings ab, die der BJB oder mit ihr verbundener Unternehmen von Rating-Agenturen, wie z.B. Moody's, erteilt werden.

Strukturierte Produkte sind rechtlich gesehen Schuldverschreibungen bzw. Forderungen, so dass das Ausfallrisiko bei strukturierten Produkten, wie bei Obligationsanleihen, von der Bonität (*Kreditwürdigkeit*) des jeweiligen Emittenten abhängt. Daher sollte die Bonität des Emittenten bei der Auswahl eines strukturierten Produkts für den Anleger

investor when selecting a structured product.

BJB is exposed to third-party credit risk, and financial or other problems experienced by third parties that may adversely affect BJB's business, results of operations and financial condition

BJB is exposed to the risk that third parties which owe BJB money, securities or other assets will not perform their obligations. These parties include BJB's clients, trading counterparties, clearing agents, exchanges, clearing houses and other financial institutions. These parties may default on their obligations to BJB due to lack of liquidity, operational failure, bankruptcy or other reasons.

Credit risk not only entails the risk of partial or complete default in agreed interest and/or redemption payments that are due by a contracting party. The worse the creditworthiness of the contractual party is, the higher the risk of default is. Credit risk also includes the country-specific risk. The country-specific risk is the risk that a foreign debtor, despite its own ability to pay its debts, might not make its interest and/or redemption payments or not make them on due date, for example as a result of a lack of foreign exchange reserves at the responsible central bank ("economic risk") or as a result of political intervention by the government concerned ("political risk"). Finally, credit risk entails also the fulfilment risk ("settlement risk"), which arises at transactions with bilateral payment or deliver obligation when one party has to effectuate a delivery obligation, without being able to assure, the performance in return will be effectuated.

The risk of counterparty default has become increasingly relevant in recent years. Market conditions have led to the failure or merger under distressed conditions of a number of prominent financial institutions. Financial institution failures or near-failures in the past have resulted in losses, including for BJB, as a consequence of defaults on securities issued by such institutions and defaults under Over-the-Counter-("OTC"-)derivatives and other contracts entered into with such entities.

Generally, the largest portion of BJB's credit activities are comprising of secured lending and margin trading activities for its clients, which are secured by pledges of marketable securities. As a result, BJB's risk management procedures focus primarily on the value of the collateral securing BJB's lombard credits. In cases where BJB has engaged in margin lending, however, BJB may find that it has become under-collateralised, for

eine wichtige Rolle spielen.

BJB ist dem Kreditrisiko Dritter sowie finanziellen bzw. anderen Problemen Dritter ausgesetzt, welche den Geschäftsbetrieb, die Ertrags- und Finanzlage der BJB beeinträchtigen könnten

BJB ist dem Risiko ausgesetzt, dass Dritte, die BJB Geld, Wertpapiere oder anderes Vermögen schulden, ihre Verpflichtungen nicht erfüllen. Dritte können BJBs Kunden oder Gegenparteien, Clearing-Stellen, Börsen, Clearing-Banken und andere Finanzinstitute sein. Diese Parteien kommen möglicherweise ihren Verpflichtungen gegenüber BJB infolge mangelnder Liquidität, Misserfolgen beim Geschäftsbetrieb, Konkurs oder aus anderen Gründen nicht nach.

Das Kreditrisiko beinhaltet nicht nur das Risiko des teilweisen oder vollständigen Ausfalls von vereinbarten Zins- und/oder Tilgungszahlungen, die von einem Vertragspartner zu erbringen sind. Je schlechter die Bonität des Vertragspartners ist, desto höher ist das Ausfallsrisiko. Das Kreditrisiko umfasst auch das Länderrisiko. Das Länderrisiko ist das Risiko, dass ein ausländischer Schuldner trotz eigener Zahlungsfähigkeit, etwa aufgrund eines Mangels an Devisenreserven der zuständigen Zentralbank ("wirtschaftliches Risiko") oder aufgrund politischer Intervention der jeweiligen Regierung ("politisches Risiko"), seine Zins- und/oder Tilgungsleistungen nicht oder nicht termingerecht erbringen kann. Das Kreditrisiko umfasst auch das Erfüllungsrisiko ("Settlement Risk"), welches bei Transaktionen mit gegenseitigen Zahlungs- oder Lieferverpflichtungen entsteht, wenn die eine Partei Lieferverpflichtungen nachkommen muss, ohne sicherstellen zu können, dass die Gegenleistung erbracht wird.

Das Risiko eines Ausfalls bei einer Gegenpartei hat in letzter Zeit zunehmend an Relevanz gewonnen. Marktbedingungen haben bei einer Reihe von angesehenen Finanzinstituten zum Ausfall bzw. zum Zusammenschluss unter nachteiligen Bedingungen geführt. Zusammenbrüche bzw. Beinahe-Zusammenbrüche von Finanzinstituten in der Vergangenheit führten zu Verlusten, auch bei BJB, infolge Ausfällen von Wertpapieren, die von diesen Instituten ausgestellt wurden sowie Ausfällen bei Over-the-Counter-("OTC-")Derivaten und anderen mit diesen Instituten abgeschlossenen Verträgen.

Grundsätzlich besteht der grösste Teil des Kreditgeschäfts der BJB aus Lombard- und Wertpapierleihegeschäften, die durch Verpfändung verkaufsfähiger Wertpapiere gesichert sind. Deshalb richtet sich das Risikomanagement-Verfahren der BJB in erster Linie nach dem Wert der Sicherheiten für die Lombardgeschäfte von BJB. Bei den Lombardgeschäften der BJB kann es jedoch

example, as a result of sudden declines in market values that reduce the value of collateral securities. BJB may incur losses up to the amount by which the obligation owed to BJB exceeds the value of the collateral securing such obligation. These losses may have a material adverse effect on BJB's business, results of operations and financial condition.

The largest exposure to credit risk arises from the financial investments held by the treasury department of BJB in highly liquid and good quality bonds and notes. Such investments have the potential to be temporarily or permanently impaired due to financial problems of their issuers.

BJB is exposed to market risks arising from open positions in e.g. interest rate, foreign exchange rates and equity and commodities prices, which could have adverse effects on BJB's results of operations

The market risk is the risk of making a loss as a result of changes in market prices, in particular as a result of changes in foreign exchange rates, interest rates, equity and commodities prices as well as price fluctuations of goods and derivatives. Market risks result primarily because of adverse and unexpected developments in the economic environment, the competitive position, the interest rates, equity and exchange rates as well as in the prices of commodities. Changes in market price may, not least, result from the extinction of markets and accordingly no market price may any longer be determined for a product. The credit- and country-specific risk factors or company intrinsic events arising from price changes of the underlying values are to be considered also as a market risk. In times of high market uncertainty with regard to the development of the world economy, the investor should be particularly considerate of the market risk.

BJB has operating subsidiaries and booking centres located in multiple jurisdictions outside of Switzerland. The results of operations and financial condition of such subsidiaries and booking centres are reported in currencies other than Swiss francs. In each case, the results of operations and financial condition are translated into Swiss francs at the applicable exchange rates for inclusion in BJB's consolidated financial statements. This exposes BJB to currency fluctuations. Because BJB's consolidated financial statements are stated in Swiss francs, the translation effect of these other currencies could have a material adverse effect on BJB's results of operations and financial condition and may affect the comparability of BJB's results between

vorkommen, dass BJB unterbesichert ist, z.B. infolge von plötzlichen Abfällen der Marktwerte, die den Wert der als Sicherheit dienenden Wertpapiere mindert. BJB könnte Verluste bis zur Höhe des Betrages erleiden, mit dem die an BJB geschuldete Verpflichtung den Wert der Sicherheit für die Verpflichtung übersteigt. Diese Verluste könnten den Geschäftsbetrieb, die Ertrags- und Finanzlage von BJB wesentlich beeinträchtigen.

Die grössten Kreditrisiken Dritter resultieren aus finanziellen Investitionen der Treasury Abteilung der BJB in hoch-liquide Anleihen und Schuldverschreibungen von Emittenten guter Bonität. Solche Investitionen können infolge finanzieller Probleme ihrer Emittenten zeitweilig oder dauerhaft gefährdet sein.

BJB ist Marktrisiken aus offenen Positionen ausgesetzt, z.B. in Bezug auf Zinssätze, Währungswechselkurse sowie Aktienkurse und Rohstoffpreise, die negative Auswirkungen auf BJB's Ertragslage haben können

Das Marktrisiko ist das Verlustrisiko aufgrund der Veränderung von Marktpreisen, insbesondere wegen der Änderung von Währungswechselkursen, Zinssätzen, Aktienkursen und Rohstoffpreisen sowie Preisschwankungen von Gütern und Derivaten. Marktrisiken ergeben sich primär durch eine ungünstige und unerwartete Entwicklung des konjunkturellen Umfelds, der Wettbewerbslage, der Zinssätze, der Aktien- und Wechselkurse, sowie der Preise von Rohstoffen. Veränderungen von Marktpreisen können nicht zuletzt auch dadurch ausgelöst werden, dass für ein Produkt plötzlich gar kein Markt mehr vorhanden ist und entsprechend gar kein Marktpreis mehr ermittelt werden kann. Kredit- und länderspezifische Risikofaktoren oder unternehmensinterne Ereignisse, die aus Preisveränderungen der zugrunde liegenden Werte entstehen, gelten ebenfalls als Marktrisiko. In Zeiten grosser Verunsicherung im Markt über die weitere Entwicklung der Weltwirtschaft sollte ein Anleger dem Marktrisiko besondere Beachtung schenken.

BJB hat operative Tochtergesellschaften und Buchungszentren in vielen Ländern ausserhalb der Schweiz. Die Ertrag- und Finanzlage dieser Tochtergesellschaften und Buchungszentren werden in anderen Währungen als Schweizer Franken berichtet. Für die Einbeziehung in die Konzernabschlüsse der BJB werden diese Geschäftsergebnisse jeweils zum massgeblichen Wechselkurs in Schweizer Franken umgerechnet. BJB ist somit Währungsschwankungen ausgesetzt. Da der Konzernabschluss der BJB in Schweizer Franken lautet, kann die Umrechnung dieser anderen Währungen die Ertrags- und Finanzlage der BJB wesentlich beeinträchtigen, und dies könnte

financial periods.

BJB bears the risk of being unable to obtain sufficient financing at acceptable conditions and, following this, the risk of having insufficient liquidity which may negatively affect its ability to fulfil its due obligations

Liquidity and financing risk is the risk that, due to the current market situation and due to unexpected changes, BJB does not have enough liquidity to fulfil due obligations, and that no sufficient funding on appropriate conditions is available.

In times of high uncertainty in the market and a high level of distrust amongst market participants, an investor should give special consideration to the liquidity risk. Even if the central banks abundantly supply the market with liquidity, the liquidity risk is neither limited nor fully eliminated.

BJB relies on internal processes, people and/or systems. Inadequacies or failures thereof or resulting from external events may disrupt BJB's businesses, result in regulatory action against it or limit BJB's growth

The operational risk is the risk of losses that arise as a result of inadequacies or failures of internal procedures, employees, systems or as a result of the occurrence of external events, whether intentional or random or in the natural course of events. It includes the risk of unexpected losses from isolated events, caused for example by faulty information systems, unsuitable organisational structures or deficient control mechanisms, as well as the risk of the occurrence of cost increases or profit cuts due to unfavourable general economic or sector specific trends. This risk category does also comprise reputation risks that result, for example, from the disruption of business processes. The operational risk is an element of all the activities of BJB and cannot be eliminated per se.

BJB faces operational risks arising from mistakes made in the confirmation or settlement of transactions or from transactions not being properly recorded, evaluated or

Auswirkungen auf die Vergleichbarkeit der Ergebnisse der BJB in unterschiedlichen Abrechnungsperioden haben.

BJB ist dem Risiko ausgesetzt, nicht in der Lage zu sein, ausreichende Finanzierung zu angemessenen Bedingungen zu erhalten und entsprechend keine ausreichende Liquidität zu haben, was ihre Fähigkeit, ihren fälligen Verpflichtungen nachzukommen, nachteilig beeinträchtigen könnte

Liquiditäts- und Finanzierungsrisiko ist das Risiko, dass BJB aufgrund der aktuellen Marktsituation und aufgrund von unerwarteten Veränderungen nicht über die ausreichende Liquidität zur Bedienung von fälligen Forderungen verfügt, und dass keine ausreichende Finanzierung zu angemessenen Bedingungen möglich ist.

In Zeiten grosser Verunsicherung im Markt und grossen Misstrauens der Marktteilnehmer untereinander, sollte ein Anleger dem Liquiditätsrisiko besondere Beachtung schenken. Denn auch wenn beispielsweise die Zentral- und Notenbanken die Märkte grosszügig mit Liquidität versorgen, ist damit das Liquiditätsrisiko nicht notwendigerweise begrenzt oder gar eliminiert.

BJB vertraut auf interne Prozesse, Personen und/oder Systeme. Unzulänglichkeiten oder Ausfälle dieser Prozesse, Personen und Systeme oder externe Einflüsse könnten die Geschäfte der BJB stören und zu regulatorischen Massnahmen gegen BJB bzw. zur Einschränkung des Wachstums der BJB führen

Das operationelle Risiko ist das Risiko, dass infolge der Unangemessenheit oder des Versagens von internen Verfahren, Mitarbeitern, Systemen oder infolge des Eintretens von externen Ereignissen, ob absichtlich oder zufällig herbeigeführt, oder natürlichen Ursprungs, Verluste eintreten. Es umfasst das Risiko unerwarteter Verluste durch Einzelereignisse, hervorgerufen z.B. durch fehlerhafte Informationssysteme, unangemessene Organisationsstrukturen oder mangelnde Kontrollmechanismen, ebenso wie das Risiko des Auftretens von Kostensteigerungen oder Ertragseinbussen aufgrund ungünstiger gesamtwirtschaftlicher oder branchenspezifischer Trends. Auch Reputationsrisiken, die z.B. aus der Unterbrechung von Geschäftsprozessen resultieren, werden in dieser Risikogruppe berücksichtigt. Das operationelle Risiko ist Bestandteil aller Aktivitäten der BJB und kann nicht per se eliminiert werden.

BJB ist operativen Risiken ausgesetzt, welche aufgrund von Fehlern bei der Bestätigung bzw. Durchführung von Transaktionen bzw. der nicht

accounted. BJB's businesses are highly dependent on its ability to process, on a rapid basis, a large number of transactions across several and diverse markets in many currencies, and the transactions BJB processes have become increasingly complex. Consequently, BJB relies heavily on its financial, accounting and other data processing systems. In the future, if any of these systems does not operate properly or is disabled, BJB could suffer financial loss, a disruption to its business, liability to clients, regulatory intervention and/or reputational damage. In addition, if BJB's systems were unable to accommodate a substantial increase in the volume of transactions, BJB's ability to expand its business could be constrained.

BJB uses third parties for certain services, and if these third parties do not perform as contractually required or expected, BJB may be subject to the risk of client attrition, its reputation may suffer and businesses may not perform as expected

In providing private banking services to its clients, BJB depends also on third parties for certain services. Although BJB engages in due diligence and closely scrutinises the third parties it procures services from, ultimately BJB does not control these third parties and is subject to risk if these third parties do not perform as expected, including as contractually or legally required.

BJB is involved in, and may become involved in, legal or other regulatory proceedings, including those related to tax matters, that may be costly and time consuming

BJB in the ordinary course of business is involved in, and may become involved in, legal or other regulatory proceedings, including those arising out of activities of any entity which has fully or partially been merged with, or taken over by BJB, or any entity which will be one of the foregoing, which may be costly to defend and could result in large monetary losses, including punitive damage awards, and cause significant harm to BJB's reputation. In particular, BJB is involved in a number of third-party claims made against it. In certain of these claims, BJB is unable to make a reasonable estimate of the amount or range of any loss that could result from an unfavourable outcome. Even if BJB is successful in defending the claims against it or in its claims against third parties, such proceedings may result in

ordnungsgemässen Erfassung, Bewertung oder Bilanzierung von Transaktionen entstehen. Die Geschäfte der BJB hängen im hohen Masse von ihrer Fähigkeit ab, eine grosse Anzahl von Transaktionen in verschiedenen und unterschiedlichen Märkten in verschiedenen Währungen schnell zu verarbeiten, und die Geschäftsprozesse bei BJB sind zunehmend komplex geworden. BJB verlässt sich daher in erheblichem Masse auf finanzielle, buchungs- und andere Datenverarbeitungssysteme. Falls ein solches System künftig nicht ordnungsgemäss funktioniert oder ausfällt, könnte BJB dadurch finanzielle Verluste, eine Störung ihres Geschäftsbetriebes, Haftung gegenüber Kunden, regulatorische Eingriffe und/oder Reputationsschäden erleiden. Darüber hinaus könnte die Fähigkeit von BJB, ihr Geschäft auszubauen, eingeschränkt sein, falls die Systeme von BJB eine wesentliche Erhöhung der Transaktionsmengen nicht bewältigen könnten.

BJB setzt für gewisse Dienstleistungen Dritte ein, und falls diese nicht wie vertraglich vereinbart oder erwartet diese Dienstleistungen vornehmen, könnte BJB Kunden verlieren, ihre Reputation könnte darunter leiden, und die Geschäftsbereiche könnten die erwartete Leistung nicht erbringen

Bei der Erbringung der Dienstleistungen als Privatbank gegenüber ihren Kunden ist BJB für bestimmte Dienstleistungen auch von Dritten abhängig. Obwohl BJB Dritte, mit denen sie zusammenarbeitet, sorgfältig überprüft und eng überwacht, hat BJB letztendlich keine Kontrolle über diese Dritten und ist somit einem Risiko ausgesetzt, wenn diese Dritten die erwarteten Leistungen nicht erbringen, auch wenn diese Leistungen vertraglich bzw. rechtlich vorgeschrieben sind.

BJB ist an Gerichtsverfahren bzw. sonstigen aufsichtsrechtlichen Verfahren, einschliesslich steuerrechtlicher Verfahren, beteiligt, die kosten- und zeitaufwendig sein können, und BJB könnte zukünftig in solchen Verfahren beteiligt werden

Im Rahmen des üblichen Geschäftsbetriebes ist BJB an Gerichtsverfahren und anderen aufsichtsrechtlichen Verfahren beteiligt und kann zukünftig daran beteiligt werden, einschliesslich Verfahren aus Tätigkeiten von Gesellschaften, die teilweise oder vollständig mit BJB fusioniert sind bzw. fusionieren werden oder von BJB übernommen wurden bzw. werden, bei denen die Vertretung kostenintensiv sein kann und die zu erheblichen finanziellen Einbussen einschliesslich von Strafschadenersatz und dadurch zu einem erheblichen Reputationsschaden der BJB führen können. Insbesondere macht eine Reihe von Dritten Ansprüche gegen BJB geltend. Bei einigen dieser Ansprüche kann BJB keine angemessene Schätzung

expenditures of sums which prove to be irrecoverable and may divert management's attention and resources. Consistent with applicable accounting standards, BJB from time to time takes provisions against any losses which it is more likely than not to incur.

BJB operates in an industry that is highly regulated. Increased regulation of BJB's business could decrease BJB's revenues and profitability

BJB's operations are subject to oversight by regulatory authorities in multiple jurisdictions. In general, laws and regulations applied at national, state, provincial, communal or local level grant broad administrative discretion over BJB's activities, including the power to limit or restrict business activities, to governmental agencies and industry self-regulatory authorities. It is possible that laws and regulations governing BJB's operations could be amended or interpreted in a manner that is adverse to it. To the extent that amendments to existing regulations or new regulations reduce the demand for BJB's services, BJB's assets under management and revenues could be adversely affected. (See "*BJB is subject to the risk that markets in which it operates will become less attractive to clients, in particular due to regulatory or tax changes in such jurisdictions or in the clients' home jurisdictions*" below).

BJB's costs and therefore its profitability could also be adversely affected due to increased cost of compliance resulting from an increase in the scope of regulation to which BJB is subject. Due to the complexity of the regulatory environment in which BJB operates, BJB expects that any increase in regulation will result in an overall corresponding increase in the cost of compliance.

BJB is subject to various rules and regulations regarding money laundering prevention. Monitoring compliance with increasingly stringent anti-money laundering rules will place a significant financial burden on BJB and pose a significant challenge in ensuring that BJB's anti-money laundering standards are up-to-date and consistently applied in all circumstances by BJB's employees across all branches and subsidiaries. In the recent past, BJB

der Höhe des Verlustes bzw. des Verlustrahmens im Falle eines ungünstigen Ausgangs treffen. Auch wenn BJB bei der Abwehr der gegen sie geltend gemachten Ansprüche oder bei den eigenen Ansprüchen gegen Dritte erfolgreich ist, können solche Verfahren zu Ausgaben führen, die nicht wieder erlangt werden können, und die Aufmerksamkeit der Geschäftsführung beanspruchen und Ressourcen ablenken. Entsprechend den massgeblichen Grundsätzen ordnungsgemässer Buchführung bildet BJB von Zeit zu Zeit Rückstellungen für Verluste, die wahrscheinlich eintreten werden.

BJB ist in einer streng regulierten Branche tätig. Erhöhte Aufsicht des Geschäftsbetriebes der BJB könnte die Einnahmen und die Profitabilität der BJB mindern

Der Geschäftsbetrieb der BJB unterliegt der Aufsicht durch Aufsichtsbehörden in einer Vielzahl von Ländern. Die auf nationaler, einzelstaatlicher, regionaler, kommunaler oder örtlicher Ebene angewendeten Gesetze und Vorschriften geben den Behörden und brancheneigenen Aufsichtsbehörden ein breites verwaltungsrechtliches Ermessen über die Tätigkeiten der BJB, einschliesslich der Befugnis zur Beschränkung von Geschäftstätigkeiten. Es ist möglich, dass die für den Geschäftsbetrieb der BJB massgeblichen Gesetze und Verordnungen in einer Weise geändert oder ausgelegt werden könnten, die für BJB nachteilig ist. Sofern Änderungen der bestehenden Verordnungen bzw. neue Verordnungen die Nachfrage für die Dienstleistungen der BJB mindern, könnte das von BJB unter Verwaltung stehende Vermögen und die Erträge daraus beeinträchtigt werden. (Siehe *"BJB unterliegt dem Risiko, dass die Märkte, in denen BJB tätig ist, für Kunden weniger attraktiv werden könnten, insbesondere infolge von aufsichtsrechtlichen bzw. steuerrechtlichen Änderungen in solchen Ländern oder in den Heimatländern der Kunden*".)

Die Kosten der BJB und somit die Profitabilität könnten auch durch erhöhte Compliance-Kosten infolge einer Verstärkung der Regulierung, welcher BJB unterliegt, beeinträchtigt werden. Aufgrund der Komplexität des regulatorischen Umfelds, in dem BJB tätig ist, erwartet BJB, dass eine verstärkte Reglementierung insgesamt zu einem entsprechenden Anstieg der Compliance-Kosten führen werden.

BJB unterliegt verschiedenen Regeln und Bestimmungen betreffend die Verhinderung von Geldwäsche. Die Überwachung der Einhaltung von zunehmend strengeren Anti-Geldwäsche-Bestimmungen wird eine erhebliche Kostenlast für BJB zur Folge haben und ist eine erhebliche Herausforderung im Rahmen von BJBs Massnahmen, ihre internen Anti-Geldwäsche-Standards auf dem

and other financial services institutions have experienced increased regulation of their activities as a result of anti-money laundering initiatives in a number of jurisdictions. Furthermore, Switzerland and other jurisdictions in which BJB operates have proposed or adopted regulations to strengthen prohibitions on money laundering and terrorist financing. Any violation or potential violation of anti-money laundering rules or even the mere suggestion of such violations may have severe legal, regulatory and reputational consequences for BJB and may adversely affect BJB's business, results of operations and financial condition.

Non-compliance with regulatory requirements may result in enforcement measures or subject BJB to significant penalties and could adversely affect BJB's reputation, all of which could result in a significant decline in assets under management and hence, revenue and profitability

Non-compliance with regulatory requirements may result in regulatory authorities taking enforcement action against BJB. Possible sanctions could include the revocation of licences to operate certain businesses, the suspension or expulsion from a particular jurisdiction or market of any of BJB's business organisations or their key personnel, the imposition of fines and censures on BJB and its employees, the enforcement of payment obligations to clients or market participants and the imposition of additional capital requirements. BJB cannot give any assurance that it will not be subject to future regulatory scrutiny, which could give rise to adverse publicity, damage BJB's reputation and/or have a material adverse effect on BJB's business. Any loss of investor and/or client confidence as a result of non-compliance or alleged non-compliance with regulatory requirements could lead to a significant decline in assets under management, which would have an adverse effect on BJB's business, results of operations and financial condition.

BJB faces increased competition

jeweils aktuellen Stand zu halten und zu gewährleisten, dass diese einheitlich von allen Mitarbeitern der BJB in sämtlichen Zweigniederlassungen und Tochtergesellschaften angewendet werden. Im Rahmen von Massnahmen zur Geldwäsche-Bekämpfung hat sich in einigen Ländern kürzlich die Regulierung der Geschäftstätigkeit der BJB und anderer Finanzdienstleistungsinstitute verstärkt. Darüber hinaus haben die Schweiz und andere Länder, in denen BJB tätig ist, Bestimmungen zur Verstärkung der Verbote von Geldwäsche und Terror-Finanzierung vorgeschlagen bzw. verabschiedet. Ein Verstoss bzw. ein möglicher Verstoss gegen Regeln über Geldwäsche oder auch nur der blosse Verdacht solcher Verstösse könnte ernsthafte rechtliche und regulatorische Folgen und einen Reputationsschaden für BJB zur Folge haben und den Geschäftsbetrieb, die Ertrags- und Finanzlage von BJB beeinträchtigen.

Die Missachtung aufsichtsrechtlicher Anforderungen könnte zu Vollstreckungsmassnahmen bzw. empfindlichen Strafen gegen BJB führen und die Reputation von BJB beeinträchtigen, und dies könnte zu einer wesentlichen Minderung des verwalteten Vermögens und somit der Einnahmen und der Profitabilität führen

Die Missachtung aufsichtsrechtlicher Anforderungen könnte dazu führen, dass Aufsichtsbehörden Durchsetzungsmassnahmen gegen BJB ergreifen. Mögliche Sanktionen umfassen die Aufhebung der Genehmigung zur Führung von bestimmten Geschäften, den vorläufigen Ausschluss bzw. den Verweis aus einem bestimmten Land oder einem Markt hinsichtlich des Geschäftsbetriebes bzw. wichtiger Mitarbeiter von BJB oder zu Bussgeldern und Strafen für BJB und deren Mitarbeiter oder zur Durchsetzung von Zahlungsverpflichtungen gegenüber Kunden oder Marktteilnehmern und zur Auferlegung von weitergehenden Kapitalerfordernissen führen. BJB kann keine Zusicherung abgeben, dass sie nicht Gegenstand einer künftigen aufsichtsrechtlichen Ermittlung sein wird, die zur nachteiligen Öffentlichkeitswirkung und einem Reputationsschaden der BJB führen und/oder eine wesentliche nachteilige Auswirkung auf den Geschäftsbetrieb von BJB haben könnte. Der Verlust des Vertrauens eines Anlegers und/oder Kunden infolge der Missachtung oder einer angeblichen Missachtung der aufsichtsrechtlichen Bestimmungen könnte zu einer erheblichen Minderung des verwalteten Vermögens führen, was zu einer Beeinträchtigung des Geschäftsbetriebs, der Ertrags- und Finanzlage der BJB führen könnte.

BJB ist mit zunehmendem Wettbewerb konfrontiert

BJB competes with a number of large commercial banks, insurance companies and other broad-based financial institutions that have the ability to offer a wide range of products, including loans, deposit-taking, insurance, securities, investment banking and asset management services. Generally, they also have substantial financial resources and, accordingly, have the ability to support securities, investment banking and asset management services in an effort to gain market share, which could result in pricing and other competitive pressures on BJB's business. The ability of BJB's clients to withdraw assets on short notice requires careful monitoring of, and quick responses to, the activities of BJB's competitors. If BJB is not able to respond to these activities rapidly enough, BJB could lose significant assets under management and/or clients, which would have a material adverse effect on BJB's business, results of operations and financial condition.

BJB's revenue may decline due to competition from alternative trading systems

Securities and futures transactions are increasingly being conducted through the internet and other alternative, non-traditional trading systems, and it appears that this trend toward the use of alternative trading systems will continue and may accelerate. A dramatic increase in electronic trading may adversely affect BJB's commission and trading income and could reduce BJB's market share.

BJB faces competition with respect to attracting and retaining key management and personnel, and in particular BJB's client relationship managers

BJB's business model relies on experienced client relationship managers to attract and retain clients. As a result, BJB's ability to attract and retain experienced relationship managers, and the relationship managers' ability to recruit and retain clients, is central to BJB's ability to maintain and grow its assets under management and revenues. Individual relationship managers often maintain strong personal relationships with BJB's clients that are based on BJB's clients' trust in the relationship manager. Accordingly, any loss of client relationship managers could cause a loss of clients, thereby resulting in a decline in BJB's assets under management.

BJB steht im Wettbewerb mit einer Reihe von grossen Handelsbanken, Versicherungsgesellschaften und anderen breit aufgestellten Finanzinstituten, die eine breite Palette von Produkten einschliesslich Darlehen, des Einlagengeschäfts, Versicherung, des Wertpapiergeschäfts, Investmentbanking und Vermögensverwaltung anbieten. Diese verfügen im Allgemeinen auch über erhebliche finanzielle Ressourcen und haben daher die Möglichkeit, das Wertpapiergeschäft, das Investmentbanking und das Vermögensverwaltungsgeschäft zu unterstützen, um Marktanteile zu gewinnen. Dies könnte zu einem Preisdruck und anderem Konkurrenzdruck auf den Geschäftsbetrieb der BJB führen. Weil die Kunden der BJB die Möglichkeit haben, ihr Vermögen kurzfristig abzuziehen, ist eine sorgfältige Überwachung der Tätigkeiten der Konkurrenten der BJB sowie schnelle Reaktion darauf erforderlich. Kann BJB nicht schnell genug auf diese Tätigkeiten reagieren, könnte BJB erhebliches verwaltetes Vermögen und/oder Kunden verlieren, was den Geschäftsbetrieb sowie die Ertrags- und Finanzlage der BJB wesentlich beeinträchtigen könnte.

Der Umsatz der BJB könnte infolge der Konkurrenz durch Alternativhandelssysteme sinken

Wertpapier- und Termingeschäfte werden vermehrt über das Internet und andere alternative, neue Handelssysteme getätigt, und diese Tendenz in Richtung des Einsatzes von alternativen Handelssystemen wird sich voraussichtlich fortsetzen und vielleicht beschleunigen. Ein dramatischer Anstieg des elektronischen Handels könnte die Provisionseinnahmen und die Handelserträge der BJB beeinträchtigen und den Marktanteil von BJB reduzieren.

BJB konkurriert mit anderen Wettbewerbern bei der Anwerbung und dem Erhalt von wichtigem Personal im Bereich des Managements und bei anderen Mitarbeitern insbesondere bei den Kundenbetreuern von BJB

Das Geschäftsmodell der BJB beruht auf erfahrenen Kundenbetreuern, um Kunden zu gewinnen und zu behalten. Daher ist die Fähigkeit von BJB, erfahrene Kundenbetreuer zu gewinnen und zu behalten, sowie die Fähigkeit der Kundenbetreuer, Kunden zu gewinnen und zu behalten, ein Hauptfaktor bei der Fähigkeit von BJB, das verwaltete Vermögen und die Einnahmen aufrechtzuerhalten und auszubauen. Einzelne Kundenbetreuer haben oft enge persönliche Beziehungen zu den Kunden von BJB, die auf dem persönlichen Vertrauen der Kunden von BJB zum Kundenbetreuer beruhen. Demzufolge könnte der Verlust von Kundenbetreuern den Verlust von Kunden nach sich ziehen und damit zur Minderung des bei BJB verwalteten Vermögens führen.

The employment agreements BJB has with its employees, including key management and client relationship managers, generally do not contain non-competition restrictions in the event they leave BJB, and therefore, there is nothing that legally prevents them from leaving BJB to engage in competing business activities. In addition, losing the services of one or more members of BJB's management team could adversely affect BJB's business and possibly prevent BJB from carrying out its strategy successfully.

It has been BJB's policy to provide the relationship managers and other key personnel with compensation and benefits that BJB believes are competitive with other leading private banks. However, the market for experienced relationship managers and other professionals is competitive, particularly in Asia where growth in private banking has been high and recruitment is often based on hiring relationship managers and other professionals from competitors. Consequently, there can be no assurance that BJB will be successful in its efforts to recruit and retain the required personnel. Any failure to recruit or retain suitably experienced relationship managers and other professionals could limit BJB's ability to grow its assets under management which could adversely affect BJB's business, results of operations and financial condition.

BJB's reputation is one of the most important assets BJB has and if that reputation is harmed, BJB may not be able to retain and attract clients and its business, results of operations and financial condition may suffer

BJB is exposed to the risk that negative or adverse publicity, press speculation and threatened or actual legal proceedings concerning BJB's business or BJB's clients will harm its reputation. Any negative or adverse publicity could be based on actual or perceived misconduct of BJB's employees (including arising out of the activities entities which have been merged with BJB or will be in the future or which have been taken over by BJB or will be in the future), misconduct and potential misconduct by an existing or newly acquired client which could have a negative impact on BJB through allegations that BJB does not fully comply with regulatory requirements or anti-money laundering rules, publicity about politically exposed persons, if any, in BJB's client base or allegations that a regulator or prosecutor is conducting investigations involving BJB. BJB could suffer from an adverse impact on its reputation for instance if investments or financial products BJB recommends do

Die Arbeitsverträge der BJB mit ihren Mitarbeitern einschliesslich Manager in Schlüsselpositionen und Kundenbetreuer sehen grundsätzlich keine Wettbewerbsverbote beim Ausscheiden aus der BJB vor, und es gibt daher keine rechtlichen Hindernisse, wenn sie BJB verlassen, um einer konkurrierenden Tätigkeit nachzugehen. Darüber hinaus könnte der Verlust der Dienste von einem oder mehreren Mitgliedern der Geschäftsführung der BJB den Geschäftsbetrieb der BJB beeinträchtigen und möglicherweise BJB daran hindern, ihre Strategie erfolgreich umzusetzen.

Es ist die Geschäftspolitik von BJB, Kundenbetreuern und anderen wichtigen Mitarbeitern eine Vergütung und Vergünstigungen zu gewähren, die BJB für wettbewerbsfähig mit anderen führenden Privatbanken hält. Allerdings gibt es eine starke Konkurrenz im Bereich der erfahrenen Kundenbetreuer und anderem Fachpersonal insbesondere in Asien, wo das Privatbankgeschäft stark gewachsen ist, und die Neueinstellung auf der Abwerbung von Kundenbetreuern und anderem Fachpersonal von Wettbewerbern beruht. Daher gibt es keine Sicherheit, dass BJB bei ihren Bemühungen, das erforderliche Personal einzustellen und zu behalten, erfolgreich sein wird. Ein Misserfolg bei der Einstellung und dem Erhalt von gut ausgebildeten und erfahrenen Kundenbetreuern und anderem Fachpersonal könnte die Fähigkeit der BJB einschränken, ihr verwaltetes Vermögen auszubauen, und dies könnte den Geschäftsbetrieb, die Ertrags- und Finanzlage der BJB beeinträchtigen.

Die Reputation der BJB gehört zu den wichtigsten Vermögenswerten der BJB, und bei einer Schädigung der Reputation könnte BJB nicht in der Lage sein, Kunden zu behalten bzw. zu gewinnen, und der Geschäftsbetrieb, die Ertrags- und Finanzlage von BJB könnten darunter leiden

BJB ist dem Risiko ausgesetzt, dass negative bzw. nachteilige Veröffentlichungen, Vermutungen in der Presse und drohende bzw. tatsächliche Gerichtsverfahren betreffend des Geschäftsbetriebs oder der Kunden der BJB die Reputation von BJB schädigen könnten. Eine negative bzw. nachteilige Veröffentlichung könnte auf tatsächlichem bzw. vermutetem Fehlverhalten von Mitarbeitern der BJB (einschliesslich aus den Tätigkeiten von Gesellschaften, die mit BJB fusioniert sind oder werden bzw. von BJB übernommen wurden oder werden) oder auf Fehlverhalten bzw. möglichem Fehlverhalten von einem bestehenden oder neu gewonnenen Kunden beruhen. Dies könnte sich auf BJB nachteilig auswirken infolge von Behauptungen, dass BJB die aufsichtsrechtlichen Anforderungen oder die Regeln gegen Geldwäsche nicht umfassend beachte, infolge von Veröffentlichungen über politisch

not perform as expected. Negative publicity or legal proceedings could also result from failures in BJB's IT system, loss or theft of clients' data or confidential information, failure in BJB's risk management or internal control procedures as well as fraud or misconduct committed by one of BJB's employees, agents or third-party distributors. Any resulting damage to BJB's reputation could cause disproportionate damage to BJB's business regardless of whether the negative publicity or speculation is factually accurate or legal proceedings are commenced.

exponierten Personen aus dem Kundenstamm der BJB oder infolge von Vermutungen über aufsichtsrechtliche bzw. strafrechtliche Ermittlungen betreffend BJB. BJB könnte infolge eines Reputationsschadens Nachteile erleiden, wenn z.B. von BJB empfohlene Anlagen bzw. Finanzprodukte nicht den erwarteten Erfolg bringen. Negative Veröffentlichungen bzw. Gerichtsverfahren könnten sich auch als Folge von Fehlleistungen des EDV-Systems der BJB, dem Verlust bzw. der Entwendung von Kundendaten oder vertraulichen Informationen, einem Versagen beim Risiko-Management der BJB oder interner Kontrollmassnahmen sowie Arglist oder Fehlverhalten seitens eines Mitarbeiters, eines Bevollmächtigten oder eines Vertriebspartners der BJB ergeben. Ein daraus entstehender Reputationsschaden für BJB könnte den Geschäftsbetrieb von BJB ohne Rücksicht darauf, ob die nachteilige Veröffentlichung bzw. Vermutung tatsächlich zutreffend ist oder Gerichtsverfahren eingeleitet werden, schädigen.

Any damage to BJB's reputation, including those arising out of the activities of any entity which has been merged with, or taken over by, or will be any of the foregoing, could cause existing clients to withdraw their assets from BJB, potential clients to be reluctant to do business with BJB, and investors to shy away from investing in BJB's shares. Furthermore, negative publicity or potential or actual legal proceedings may result in increasing regulatory scrutiny and influence market perception of BJB. Any of these negative effects could adversely affect BJB's business, results of operations or financial condition.

Ein Reputationsschaden der BJB, einschliesslich solcher aufgrund der Tätigkeiten von Gesellschaften, die mit der BJB fusioniert sind oder fusionieren werden oder die von BJB übernommen wurden oder werden, könnte bestehende Kunden dazu veranlassen, ihr Vermögen bei der BJB abzuziehen, bei potenziellen Kunden eine Zurückhaltung bei Geschäften mit BJB hervorrufen und/oder Anleger davon abhalten, in Aktien der BJB zu investieren. Darüber hinaus können nachteilige Veröffentlichungen bzw. mögliche oder tatsächliche Gerichtsverfahren zu verstärkter aufsichtsrechtlicher Überwachung führen und die Wahrnehmung der Märkte bezüglich BJB beeinflussen. Jede dieser nachteiligen Auswirkungen könnte den Geschäftsbetrieb und/oder die Ertrags- bzw. Finanzlage der BJB beeinträchtigen.

BJB could be adversely affected by recent developments in the private banking industry, including increased legal restrictions in its clients

BJB könnte durch die Entwicklungen im Private Banking Sektor in der jüngeren Vergangenheit, einschliesslich verstärkter rechtlicher Beschränkungen, die ihren Kunden auferlegt werden, nachteilig beeinflusst werden

Recent developments in the private banking industry, both in Switzerland and internationally, could have a material adverse effect on BJB.

Entwicklungen in der letzten Zeit bei den Privatbanken sowohl in der Schweiz als auch international könnten BJB wesentlich nachteilig beeinträchtigen.

In the recent past, the Swiss banking client confidentiality laws, and low-tax jurisdictions in general, sparked new and intensified interest at the international level. In March 2009, Switzerland, in common with several other jurisdictions, announced its decision to renegotiate its double taxation treaties to be in line with Article 26 of the OECD Model Tax Convention on Income and Capital, and the OECD Model Agreement on Exchange of Information on Tax Matters. Subsequently, Switzerland

In jüngerer Vergangenheit haben die Schweizer Gesetze über das Bankgeheimnis, sowie Länder mit niedriger Steuerbelastung im Allgemeinen, ein neues und verstärktes Interesse auf internationaler Ebene ausgelöst. Die Schweiz hat zusammen mit einigen anderen Ländern im März 2009 ihre Entscheidung zur Neuverhandlung ihrer Doppelbesteuerungsabkommen angekündigt, um diese mit Artikel 26 des OECD

signed revised double taxation treaties with a number of countries, including the United States. Any future significant change to Swiss banking client confidentiality laws and practice and any additional or enhanced enforcement campaigns by tax and other authorities against participants in the private banking industry or their clients could have an adverse impact on the private banking industry in Switzerland generally and consequently on BJB. Self-disclosures to tax authorities made by bank clients might be expected to lead to increased regulatory scrutiny of the Swiss private banking industry, including BJB. The focus on tax compliance and changes in enforcement practices could further lead to asset outflows from customers. In addition, continued publicity about the subject may place pressure on BJB's business, results of operations and financial position.

In a landmark decision on so-called retrocessions the Swiss Federal Supreme Court ruled in 2012 that the receipt of fund trailer fees by a bank in connection with a Discretionary Portfolio Management mandate may create a potential conflict of interest in the execution of the mandate. The Court considered that by receiving trailer fees in the context of such mandate, a bank may be inclined not to act in the best interest of the client. Therefore, based on applicable Swiss law of mandate a bank shall not only account for fund trailer fees obtained from third parties in connection with a client's mandate, but also be obliged to forward respective amounts to a client, provided the client has not validly waived to reclaim such fees. BJB has been assessing the Court decision, mandate structures to which the Court decision might be applicable and documentation as well as the impact of respective waivers and communicated bandwidths having been introduced some years ago and implemented appropriate measures to address the matter. While BJB believes that its current policies regarding such fees, both paid and received, are in compliance with general market practice and the law presently in force, it remains unclear how the law and practice will continue to develop, and any such development could have an adverse impact on BJB's business, results of operations and financial position.

Mustersteuerabkommens über Einkommen und Kapital und der OECD Mustervereinbarung über den Austausch von Informationen über steuerrechtliche Angelegenheiten in Einklang zu bringen. Daraufhin hat die Schweiz überarbeitete Doppelbesteuerungsabkommen mit einer Reihe von Ländern einschliesslich der Vereinigten Staaten unterzeichnet. Eine künftig bedeutende Änderung der Schweizer Gesetze über das Bankgeheimnis und der Handhabung des Bankgeheimnisses und etwaige zusätzliche bzw. ergänzende Durchsetzungskampagnen seitens der Steuerbehörden und anderen Behörden gegen Teilnehmer der Privatbankenindustrie bzw. deren Kunden könnten die Privatbanken in der Schweiz allgemein und somit BJB beeinträchtigen. Selbstanzeigen an Steuerbehörden durch Bankkunden könnten voraussichtlich zur erhöhten aufsichtsrechtlichen Überwachung der Schweizer Privatbanken, einschliesslich der BJB, führen. Zudem könnten die Fokussierung auf die Einhaltung von Steuergesetzen und Änderungen in der Vollstreckungspraxis zu einem Abfluss von Kundenvermögen führen. Darüber hinaus könnte weiteres Aufsehen in Bezug auf dieses Thema den Geschäftsbetrieb, die Ertrags- und Finanzlage von BJB unter Druck setzen.

In einem Grundsatzentscheid betreffend sogenannte Retrozessionen hat das Schweizerische Bundesgericht im Jahre 2012 entschieden, dass durch den Zufluss von Bestandespflegekommissionen im Zusammenhang mit der Ausübung eines Vermögensverwaltungsmandats bei einer Bank ein Interessenskonflikt entstehen kann. Das Gericht kam zum Schluss, dass wegen dem Erhalt von Bestandespflegekommissionen im Zusammenhang mit einem solchen Mandat eine Bank versucht sein könnte, nicht im besten Interesse des Kunden zu handeln. Entsprechend habe eine Bank gestützt auf schweizerisches Auftragsrecht die im Zusammenhang mit der Mandatsausführung von Dritten erhaltenen Bestandespflegekommissionen gegenüber dem Kunden nicht nur auszuweisen, sondern auch weiterzuleiten, es sei denn der Kunde habe rechtmässig auf die Bestandespflegekommissionen verzichtet. BJB hat den Gerichtsentscheid und die Mandatsstrukturen, auf die der Gerichtsentscheid Anwendung finden könnte, analysiert. Sie hat sodann die entsprechenden Dokumentationen inklusive die in den letzten Jahren eingeholten Verzichtserklärungen und gemachten Bandbreitenangaben, analysiert und geeignete Massnahmen implementiert, um die Angelegenheit in geeigneter Weise zu adressieren. Obwohl BJB der Auffassung ist, dass ihre gegenwärtige Politik hinsichtlich jener sowohl gezahlten als auch erhaltenen Gebühren der üblichen allgemeinen Praxis im Markt und der gegenwärtigen Gesetzeslage entspricht, bleibt es unklar, wie sich das Recht und die Praxis weiter entwickeln werden,

BJB is subject to the risk that markets in which it operates will become less attractive to clients, in particular due to regulatory or tax changes in such jurisdictions or in the clients' home jurisdictions

BJB is exposed to the risk that one or more jurisdictions in which BJB books client assets may become a less attractive location for its clients to hold their assets. In particular, legal, regulatory or tax changes in such jurisdictions might cause clients to move their assets to other jurisdictions. Clients may also have an incentive, through beneficial tax treatments due to changes in tax laws or tax amnesties, to move their assets into jurisdictions including the clients' home jurisdictions where BJB does not have banking operations, thereby negatively impacting BJB's assets under management. Because a significant portion of BJB's assets under management are booked in a location other than the clients' home jurisdictions, BJB is particularly exposed to regulatory and tax changes that make Switzerland and BJB's other booking centres less attractive locations for clients to hold their assets.

Changes to regulations or tax laws or their interpretation and enforcement may, even retroactively, affect the attractiveness and reduce sales of certain of BJB's products that currently have favourable regulatory and tax treatment.

BJB may be exposed to increases in capital requirements causing potential costs which may not be compensated by additional profits thereby potentially reducing the profitability and the BJB's ability to engage in acquisitions

Switzerland's new capital adequacy requirements (in accordance with Basel III, hereinafter 'Basel III') came into force on 1 January 2013. The Basel III international standard approach requires "*common equity tier 1*" ("**CET 1**") equivalent to at least 4.5%, plus a CET 1 capital buffer of 2.5%, plus 1.5% of additional tier 1 ("**AT 1**") capital (or better-quality capital), plus 2% of supplementary tier 2 capital (or better-quality capital) of risk-weighted assets. In aggregate, this amounts to an

und eine solche Entwicklung könnte den Geschäftsbetrieb, die Ertrags- und Finanzlage von BJB nachteilig beeinträchtigen.

BJB unterliegt dem Risiko, dass die Märkte, in denen BJB tätig ist, für Kunden weniger attraktiv werden könnten, insbesondere infolge von aufsichtsrechtlichen bzw. steuerrechtlichen Änderungen in solchen Ländern oder in den Heimatländern der Kunden

BJB ist dem Risiko ausgesetzt, dass eines oder mehrere Länder, in denen BJB Kundenvermögen hält, als Standort für das Vermögen ihrer Kunden weniger attraktiv werden könnte. Insbesondere rechtliche, aufsichtsrechtliche bzw. steuerrechtliche Änderungen in diesen Ländern könnten Kunden veranlassen, ihr Vermögen in andere Länder zu verlagern. Kunden könnten auch einen Anreiz haben, durch bevorzugte Steuerbehandlung in Folge von steuerrechtlichen Änderungen bzw. einer Steueramnestie, ihr Vermögen in Länder einschliesslich der Heimatländer der Kunden abzuziehen, in denen BJB keine Bankgeschäfte betreibt, und dies könnte das von BJB verwaltete Vermögen beeinträchtigen. Da ein wesentlicher Teil des von BJB verwalteten Vermögens an einem anderen Ort als im Heimatland der Kunden geführt wird, ist BJB insbesondere aufsichtsrechtlichen und steuerrechtlichen Änderungen ausgesetzt, die dazu führen, dass die Schweiz und die anderen Buchungszentren, bei denen Vermögen gehalten werden, weniger attraktiv für die Kunden zur Haltung ihres Vermögens sind.

Änderungen von Verordnungen bzw. bei der Steuergesetzgebung oder deren Auslegung und Durchsetzung können die Attraktivität von einigen Produkten der BJB, gegebenenfalls auch nachträglich, beeinflussen, die gegenwärtig eine günstige aufsichtsrechtliche und steuerrechtliche Behandlung erfahren, und den Verkauf dieser Produkte mindern.

BJB könnte dem Risiko von erhöhten Kapitalanforderungen ausgesetzt sein, was zu potenziellen Kosten führen könnte, welche nicht durch zusätzliche Gewinne kompensiert werden können und dadurch die Profitabilität mindern und die Fähigkeit von BJB beeinträchtigen können, Akquisitionen vorzunehmen

In der Schweiz sind die neuen Eigenmittelvorschriften (gemäss Basel-III-Vorgaben, fortan «Basel III» genannt) am 1. Januar 2013 in Kraft getreten). Der internationale Ansatz unter Basel III erfordert Kapitalquoten für "*common equity tier 1*" bzw. "*hartes Kernkapital tier 1*" ("**CET 1**") von mindestens 4,5% sowie den Eigenmittelpuffer (CET 1-Kapital) von 2,5% sowie das "*additional tier 1*" bzw. "*zusätzliche Kernkapital tier 1*" ("**AT 1**") von 1,5%

overall capital requirement of at least 10.5% of risk-weighted assets. FINMA minimum capital requirements for the Group are 7.8% for CET 1, 1.8% for AT 1 and 2.4% for tier 2, which puts its overall minimum capital requirement at 12% of risk-weighted assets. At present, the Group is also required to hold an additional anti-cyclical CET 1 capital buffer for mortgages on residential properties in Switzerland which adds a further 0.1% to its minimum capital requirement of 12% of risk-weighted assets. The capital held by the Group is sufficient to meet the relevant BIS and FINMA requirements. It cannot be excluded that the new provisions result in an augmentation of the cost of business activities of BJB. There is a risk that the increased costs cannot be compensated by increased income and therefore reduced profits cannot be precluded. In addition, there is a risk that the increase of the capital requirements could adversely affect the ability of BJB of engaging in acquisitions.

(oder bessere Kapitalqualität) und das Ergänzungskapital (Tier 2) von 2% (oder bessere Kapitalqualität) der risikogewichteten Aktiven.
Dies ergibt eine Gesamtkapitalquote von mindestens 10,5% der risikogewichteten Aktiven. Gemäss den FINMA-Kapitalvorschriften sind für die Gruppe die minimalen Anforderungen an die Kapitalquoten für CET 1 7,8%, das AT 1 1,8% und Tier 2 2,4%, resultierend in einer minimalen Anforderung an die Gesamtkapitalquote von 12% der risikogewichteten Aktiven. Zusätzlich muss gegenwärtig ein antizyklischer Puffer (CET 1-Kapital) auf Hypothekarkrediten zur Finanzierung von Wohnliegenschaften in der Schweiz gehalten werden, mit einem Effekt von plus 0,1% auf die minimale regulatorische Gesamtkapitalquote von 12% der risikogewichteten Aktiven gerechnet. Auch unter diesen neuen Vorschriften ist BJB ausreichend kapitalisiert gemäss den jeweils geltenden Richtlinien der BIZ und der FINMA. Es ist nicht auszuschliessen, dass diese neuen Vorschriften die Geschäftstätigkeit der BJB verteuern. Es besteht das Risiko, dass diese höheren Kosten nicht durch höhere Einnahmen kompensiert werden können, so dass sinkende Erträge nicht ausgeschlossen werden können. Darüber hinaus besteht das Risiko, dass die Verschärfung der Eigenkapitalanforderungen die Akquisitionsfähigkeiten der BJB negativ beeinflussen könnte.

BJB as a wholly owned subsidiary of Julius Baer Group Ltd. is dependent on the development/decisions of its parent and the Julius Baer Group as a whole

BJB ist als hundertprozentige Tochtergesellschaft der Julius Bär Gruppe AG abhängig von den Entwicklungen/Entscheidungen ihrer Muttergesellschaft und der Julius Bär Gruppe als Ganzes

BJB, as a one hundred per cent subsidiary of Julius Baer Group Ltd., is particularly dependent on the development of the parent company and on its decisions as well as on the development of the Julius Baer Group as a whole.

Die BJB ist als hundertprozentige Tochtergesellschaft der Julius Bär Gruppe AG in besonderem Masse von der Entwicklung der Muttergesellschaft und von deren Entscheidungen sowie von der Entwicklung der gesamten Julius Bär Gruppe abhängig.

BJB's growth in new and existing markets and its potential failure to correctly implement applicable law and regulations may have consequences, e.g. such as the revocation of local authorisations and, therefore, give rise to potential market withdrawals and may lead to financial expenditures and reputational harm

Das Wachstum der BJB in neuen und bestehenden Märkten und das potenzielle Versagen der BJB bei der richtigen Umsetzung anwendbarer Gesetze, könnte beispielsweise den Entzug lokaler Bewilligungen nach sich ziehen, was wiederum zum Marktrückzug, und dies zu finanziellen Aufwendungen und Reputationsschäden führen könnte

Further risks may arise from the growth strategy of BJB. The growth markets are Asia, Middle East, East Europe and South America. In addition, BJB pursues a growth strategy in the existing markets in Switzerland and Germany.

Weitere Risiken könnten sich aus der Wachstumsstrategie der BJB ergeben. Die Wachstumsmärkte sind Asien, der Mittlere Osten, Osteuropa und Südamerika. Darüber hinaus verfolgt BJB eine Wachstumsstrategie in den bestehenden Märkten in der Schweiz und in Deutschland.

In the context of realisation of the BJB's growth strategy,

Im Rahmen der Umsetzung der Wachstumsstrategie

there is the risk, not only from new but also existing markets, that BJB does not implement its activities in compliance with the applicable local law. Infringement of local regulations may result in the imposition of fines or in the revocation of any local permission, which may lead to a withdrawal of BJB from the affected market. In addition to the consequential direct financial disadvantages, there is also the risk of damage to BJB´s reputation domestically and abroad as a result from the violation of local law.

BJB is exposed to all risks associated with (past and possible future) acquisitions and investments by BJB which may result in material financial expenditures and losses in particular in case such investments are not successful and indented synergies are not achieved

Part of the growth strategy of the Julius Baer Group is also the acquisition of other domestic or foreign banks, asset managers or any other operating companies in the financial industry or of business segments. It is intended by the Julius Baer Group, to execute selected acquisitions also in the future, in order to reinforce and enhance existing activities. Announcements in respect of possible acquisitions and investments by Julius Baer Group may follow at any time. The successful realisation of such growth strategy is subject to various factors, in particular, of the ability of the group to identify profitable acquisition opportunities, the executions of the acquisition at adequate costs and generate adequate profits from the effected acquisitions.

Acquisitions of companies and business segments are subject to risks at all times. Particularly the integration of acquired companies or business segments into the group may result in material financial expenditures and draw upon management resources. There is a risk that the integration costs are substantially higher than expected, or that the integration of the acquired companies or business segments is not or not completely successful and the sought business goals by the acquisition may not be accomplished. Additionally there is a risk that underlying synergy potentials to the acquisition may not or not completely be realised. Costs or delays in connection with the integration of the acquired company or business segments and/or the failure to realise the synergy potential may have an adverse effect on the net assets, financial position and results of operation of the Julius Baer Group and BJB.

der BJB besteht nicht nur in neuen, sondern auch in bestehenden Märkten das Risiko, dass BJB ihre Aktivitäten nicht gemäss lokalem Recht umsetzt. Werden die lokalen Bestimmungen verletzt, droht die Verhängung von Bussgeldern oder der Entzug einer etwaigen lokalen Bewilligung, welcher zu einem Rückzug der BJB aus dem betroffenen Markt führen könnte. Zusätzlich zu den daraus resultierenden direkten finanziellen Nachteilen besteht das Risiko von Reputationsschäden bei BJB im In- und Ausland infolge der Verletzung lokaler Bestimmungen.

BJB ist jeglichem Risiko im Zusammenhang mit (vergangenen und möglichen zukünftigen) Akquisitionen und Investitionen der BJB ausgesetzt, welche zu wesentlichen finanziellen Ausgaben und Verlusten führen können, insbesondere für den Fall, dass diese Investitionen nicht erfolgreich sind und beabsichtigte Synergien nicht erzielt werden können

Bestandteil der Wachstumsstrategie der Julius Bär Gruppe sind auch Akquisitionen von anderen in- oder ausländischen Banken, Vermögensverwaltern oder sonstigen im Finanzbereich tätigen Unternehmen oder von Geschäftsteilen. Die Julius Bär Gruppe beabsichtigt, auch in Zukunft ausgewählte Akquisitionen zu tätigen, um ihre bisherigen Aktivitäten zu stärken und weiterzuentwickeln. Ankündigungen über mögliche Akquisitionen und Investitionen der Julius Bär Gruppe können jederzeit erfolgen. Die erfolgreiche Umsetzung dieser Wachstumsstrategie hängt von verschiedenen Faktoren ab, insbesondere von der Fähigkeit der Gruppe, gewinnbringende Akquisitionsgelegenheiten zu identifizieren, die Akquisitionen zu angemessenen Kosten zu tätigen und aus den getätigten Akquisitionen einen angemessenen Ertrag zu erzielen.

Akquisitionen von Unternehmen und Geschäftsteilen sind stets mit Risiken verbunden. Insbesondere kann die Integration von erworbenen Unternehmen oder Geschäftsteilen in die Gruppe erhebliche finanzielle Aufwendungen verursachen und Management-Ressourcen beanspruchen. Es besteht das Risiko, dass die Integrationskosten wesentlich höher ausfallen als erwartet, oder dass die Integration des erworbenen Unternehmens oder Geschäftsteils nicht oder nicht vollständig gelingt und die mit der Akquisition verfolgten Geschäftsziele nicht erreicht werden können. Des Weiteren besteht das Risiko, dass die der Akquisition zugrunde gelegten Synergie-Potenziale möglicherweise nicht oder nicht vollständig realisiert werden können. Kosten oder Verzögerungen im Zusammenhang mit der Integration des erworbenen Unternehmens oder Geschäftsteils und/oder die Nichtrealisierung von Synergie-Potenzialen können einen negativen Einfluss auf die

The acquisitions which have been effected by the Julius Baer Group or may possibly be effected may involve further risks, which usually are associated with the acquisition of companies or business segments. Particularly there is the risk that the value of the acquired company or business segment does not correspond to the amount paid. Acquisitions and investments abroad may be subject to special investment regulations. It cannot be guaranteed that the Julius Baer Group can at all times comply with all applicable investment regulations and regulatory requirements for legal systems, in which it undertakes investments.

If BJB fails or is unable to adequately protect its intellectual property rights, BJB's competitive position could be adversely affected

In the context of the September/October 2009 split up of the former Julius Baer Holding Ltd. into today's Julius Baer Group focusing on the private banking business and the GAM Holding Ltd. ("**GAM Group**") focusing on institutional wealth management and fund business, GAM Group was granted the trademark license for the usage of the trademark (Marke) / logo "Julius Baer". Adverse events in relation to the usage of the trademark/logo "Julius Baer" may result in an adverse influence in the trademark "Julius Baer" and hence on the reputation and the business operations of BJB and adversely affect the competitive position and the operating income of BJB.

The protection of BJB's brand names is extremely important to BJB's business. Even though BJB registered BJB's brand names in the countries in which it operates, it may become necessary for BJB to defend its intellectual property rights in order to prevent others from misappropriating or infringing on BJB's brand names. Should BJB be unable to adequately protect BJB's brand names its competitive position could be adversely affected. BJB' brand and thereby BJB's reputation might furthermore be adversely affected if a third party, using BJB's brand under a licence agreement, is exposed to negative or adverse publicity, press speculation and threatened or actual legal proceedings. Any misuse of or other adverse impact on the "Julius Baer" brand could adversely affect BJB's reputation, competitive position and results of operations.

Vermögens-, Finanz- und Ertragslage der Julius Bär Gruppe und der BJB haben.

Die Akquisitionen, welche die Julius Bär Gruppe getätigt hat oder möglicherweise tätigen wird, können weitere Risiken mit sich bringen, welche üblicherweise mit der Akquisition von Unternehmen oder Geschäftsteilen verbunden sind. Insbesondere besteht das Risiko, dass der Wert des erworbenen Unternehmens oder Geschäftsteils nicht dem bezahlten Kaufpreis entspricht. Akquisitionen und Investitionen im Ausland können besonderen Anlagevorschriften unterstehen. Es kann nicht garantiert werden, dass die Julius Bär Gruppe zu jeder Zeit in sämtlichen Rechtsordnungen, in welchen sie Investitionen tätigt, die anwendbaren Anlagevorschriften und behördlichen Auflagen erfüllen kann.

Sollte BJB nicht in der Lage sein, ihre geistigen Eigentumsrechte adäquat zu schützen, könnte die Wettbewerbsposition der BJB beeinträchtigt werden

Im Zusammenhang mit der im September/Oktober 2009 erfolgten Aufspaltung der ehemaligen Julius Bär Holding AG in die sich auf das Private Banking Geschäft konzentrierende heutige Julius Bär Gruppe und in die sich auf das institutionelle Vermögensverwaltungs- und Fondsgeschäft fokussierende GAM Holding AG ("**GAM Gruppe**") wurde der GAM Gruppe eine Markenlizenz zur Verwendung der Marke/des Logos "Julius Bär" erteilt. Negative Ereignisse im Zusammenhang mit der Verwendung der Marke/des Logos "Julius Bär" können somit auch eine nachteilige Einwirkung auf die Marke "Julius Bär" und somit auf die Reputation und das Geschäft der BJB haben und die Wettbewerbsposition und das Betriebsergebnis der BJB negativ beeinflussen.

Der Schutz der Marken der BJB ist für den Geschäftsbetrieb von BJB ausserordentlich wichtig. Obwohl BJB die Marken der BJB in den Ländern, in denen BJB tätig ist, eingetragen hat, kann es für BJB erforderlich sein, ihre geistigen Eigentumsrechte zu verteidigen, um Dritte davon abzuhalten, die Marken für sich in Anspruch zu nehmen bzw. die Marken der BJB zu verletzen. Falls BJB ihre Marken nicht ausreichend schützen kann, könnte die Wettbewerbsposition der BJB beeinträchtigt werden. Die Marke der BJB und somit die Reputation der BJB könnten ebenfalls beeinträchtigt werden, falls ein Dritter unter Verwendung der Marke der BJB aufgrund einer Lizenzvereinbarung negativer bzw. nachteiliger Berichterstattung in der Öffentlichkeit, Vermutungen in der Presse und drohenden oder tatsächlichen Gerichtsverfahren ausgesetzt ist. Ein Missbrauch oder andere nachteilige Auswirkungen auf die Marke "Julius Bär" könnte die Reputation, die

BJB has been and expects to continue to be affected by the ongoing financial crisis and economic downturn

As a Private Bank operating internationally and with a global client base, BJB's business is subject to changing conditions in the global financial markets and economic conditions generally. Compared to previous years, these conditions have recently deteriorated significantly and may continue to deteriorate.

Since the second half of 2007, and particularly since September 2008, the financial services industry and the global financial markets have been materially and adversely affected by significant declines in the values of nearly all classes of financial assets from pre-crisis levels. The financial markets have been characterised by unprecedented levels of volatility and limited liquidity. This has materially and adversely affected the availability and the performance of instruments used to hedge positions and manage risks. Furthermore, there has been a widespread loss of investor confidence.

While governments, regulators and central banks worldwide have taken numerous steps designed to increase liquidity and to restore investor confidence, asset values have continued to decline and access to liquidity continues to be very limited.

The overall decrease in investor confidence has resulted in, and may continue to result in, clients switching to more conservative, lower margin products and services as well as a decline in the volume of transactions that BJB executes for its clients and hence to reduced commission income and to margin erosion.

The effects of the financial crisis on the real economy – with corporate losses rising, overall employee compensation coming under pressure, especially in the upper salary bands, the decline of values across asset classes, and thereby a need to liquidate investments – could be of significant importance to the investment behaviour of BJB's core client group, i.e. high-net-worth individuals. BJB, similar to other financial institutions, could be confronted with net outflows of assets under management, and could experience difficulties attracting new clients, resulting in a material adverse effect on BJB's business, results of operations and financial

Wettbewerbsposition und die Ertragslage der BJB beeinträchtigen.

BJB ist und geht weiterhin davon aus, dass sie von der anhaltenden Finanzkrise und Konjunkturschwäche beeinflusst sein wird

Als eine international tätige Privatbank mit einem globalen Kundenstamm unterliegt der Geschäftsbetrieb von BJB den sich ändernden Bedingungen in den globalen Finanzmärkten und allgemeinen konjunkturellen Bedingungen. Im Vergleich zu früheren Jahren haben sich diese Bedingungen in jüngster Zeit erheblich verschlechtert, und sie können sich weiter verschlechtern.

Seit der zweiten Hälfte 2007 und insbesondere seit September 2008 sind die Finanzdienstleistungsbranche und die globalen Finanzmärkte im erheblichen Umfang durch stark sinkende Werte bei fast sämtlichen Arten von Finanzanlagen im Vergleich zu den Werten vor der Krise beeinträchtigt worden. Die Finanzmärkte sind durch nie vorher gesehene Volatilität und eingeschränkte Liquidität gekennzeichnet. Dies hat die Verfügbarkeit und die Ertragskraft von Instrumenten, die zur Absicherung von Positionen und Handhabung von Risiken eingesetzt wurden, erheblich beeinträchtigt. Darüber hinaus hat sich ein Verlust am Vertrauen seitens der Anleger breitgemacht.

Während Regierungen, Aufsichtsbehörden und Zentralbanken weltweit verschiedene Massnahmen zur Erhöhung der Liquidität und zur Wiederherstellung des Vertrauens der Anleger vorgenommen haben, sind die Vermögenswerte weiter gesunken, und Zugriff auf Liquidität bleibt weiterhin sehr eingeschränkt.

Der allgemeine Rückgang des Vertrauens der Anleger hat dazu geführt und kann weiterhin dazu führen, dass Kunden auf konservativere Produkte mit geringen Margen und Dienstleistungen umgestiegen sind, und der Umfang von Transaktionen, die BJB für ihre Kunden ausführt, ist gesunken, so dass die Provisionseinnahmen und die Margen gesunken sind.

Die Auswirkung der Finanzkrise auf die Realwirtschaft – mit der damit einhergehenden Steigerung bei Unternehmensverlusten, dem Druck auf allgemeine Vergütung für Mitarbeiter insbesondere in den oberen Gehaltsbereichen, den sinkenden Werten bei sämtlichen Vermögensklassen und einer daraus entstehenden Notwendigkeit zur Auflösung von Anlagen – könnte von wesentlicher Bedeutung bei dem Anlageverhalten des Kernkundenstamms von BJB sein, d.h. vermögenden Privatpersonen. Ähnlich wie andere Finanzinstituten könnte die BJB mit Nettoabgängen von Vermögen unter deren

condition.

BJB has generated, and may continue to generate, lower income from commissions and fees due to fluctuations in the financial markets and clients experiencing weaker than expected returns on their investments

BJB's results of operations depend, to a significant extent, on factors such as the returns enjoyed by its clients on their investments as well as the ability to attract net new money inflows. Weak investment performance in the financial markets, in general, will adversely impact the value of the assets BJB manages for its clients and, therefore, could also have a material adverse effect on BJB's results of operations. In addition, clients experiencing weaker than expected returns on investments BJB offers or recommends relative to investment solutions of or recommended by its competitors could trigger substantial redemptions and outflows from BJB's clients' accounts and hence also have a material adverse effect on BJB's results of operations and financial condition.

BJB's risk management policies and procedures may leave BJB exposed to unidentified or unmitigated risks, which could lead to material losses

BJB has risk management policies and procedures in place to cover strategic and business risk, credit risk, market risk, liquidity and financing risk, operational risk and reputational risk. If these policies and procedures are inadequate to address all the risks BJB faces or are not properly adhered to, BJB may experience material losses.

BJB takes various actions to address risks that arise in its businesses, including entering into hedging transactions to address the market risks relating to BJB's market making and proprietary trading activities. BJB, prescribes among other things, limits on the amount and type of credit risk per counterparty that BJB may incur in its margin lending activities and prescribes acceptance and monitoring procedures relating to legal and regulatory risks that could arise in connection with its relationship with external asset managers. Some of these and other methods of managing risks that BJB employs are based on previous observations of market behaviour. BJB applies statistical and other tools to these observations to arrive at quantifications of its risk

Verwaltung konfrontiert sein und Schwierigkeiten bei der Gewinnung von neuen Kunden erfahren, und dies könnte den Geschäftsbetrieb, die Ertrags- und die Finanzlage der BJB wesentlich beeinträchtigen.

BJB hat und könnte weiterhin geringe Provisions- und Gebühreneinnahmen infolge von Schwankungen in den Finanzmärkten und infolge der Erwirtschaftung von schwächeren Renditen ihrer Kunden erzielen

Die Betriebsergebnisse der BJB hängen im erheblichen Umfang von Faktoren wie die von ihren Kunden auf deren Anlagen erzielten Renditen sowie von der Fähigkeit zur Gewinnung von neuen Geldeinlagen ab. Schwache Leistung bei Investitionen in den Finanzmärkten wird allgemein den Wert des von BJB für ihre Kunden verwalteten Vermögens beeinträchtigen und könnte somit eine wesentliche nachteilige Auswirkung auf die Ertragslage der BJB haben. Darüber hinaus könnten schwächere Renditen als erwartet für die Kunden bei den der BJB angebotenen bzw. empfohlenen Anlagen im Vergleich zu Investitionslösungen, die von den Wettbewerbern von BJB angeboten oder empfohlen werden, zu erheblichen Rückzahlungen und Mittelabflüssen von Kundenkonten bei BJB führen und somit die Ertrags- und die Finanzlage der BJB wesentlich beeinträchtigen.

Die Richtlinien und das Verfahren des Risikomanagements bei BJB könnten dazu führen, dass BJB nicht identifizierte und nicht geminderte Risiken hat, die zu wesentlichen Verlusten führen könnten

BJB hat Richtlinien und Verfahren zum Risikomanagement, um das strategische und Geschäftsrisiko, das Kreditrisiko, das Marktrisiko, das Liquiditäts- und Finanzrisiko, das Betriebsrisiko und das Reputationsrisiko abzudecken. Falls diese Richtlinien und das Verfahren nicht ausreichend sind, um sämtliche Risiken bei BJB abzudecken oder falls diese nicht ordnungsgemäss eingehalten werden, könnte BJB erhebliche Verluste erleiden.

BJB trifft verschiedene Vorkehrungen, um den Risiken zu begegnen, die sich aus ihrer Geschäftstätigkeit ergeben, einschliesslich des Abschlusses von Absicherungsgeschäften gegen Marktrisiken im Zusammenhang mit BJB' s Market-Making- und Eigenhandelsaktivitäten. BJB setzt dafür unter anderem für jede Gegenpartei Grenzen für Betrag und Art des Kreditrisikos, welches der BJB beim Lombardgeschäft entsteht, sowie Verfahren zur Annahme und Überwachung der rechtlichen und regulatorischen Risiken, die sich im Zusammenhang mit BJB´s Beziehungen mit externen Vermögensverwaltern ergeben, fest. Einige dieser und anderer von der BJB eingesetzten Methoden zur

exposures. BJB's policies and procedures to identify, monitor and manage risks may not be fully effective in mitigating its risk exposure in all economic market environments or against all types of risks, including risks which BJB fails to identify or anticipate. These methods may not be effective in predicting future risk exposures, which could be significantly greater than historical measures indicate. This is particularly true during times of extreme market conditions when, for instance, historically observed patterns of correlation and volatility of asset values break down, market-wide liquidity constraints materialise and counterparty risk increases to dramatic levels. Other risk management methods depend upon the evaluation of information regarding markets, customers or other matters that is publicly available or otherwise accessible. This information may not in all cases be accurate, up-to-date or properly evaluated.

BJB has a certain degree of client concentration, and to the extent BJB is unable to retain these clients or sufficiently diversify its client base, its results of operations may suffer

As a pure private banking organisation, BJB is exposed to a certain degree of client concentration risk. A significant portion of BJB's customers are high net worth clients. Those individuals and their households have, to a certain degree, similar socio-economic characteristics and they are likewise exposed to comparable macroeconomic and regulatory risks. Although BJB has made progress in diversifying the geographical mix of its client base, it will continue to be exposed to client concentration risk. In addition, a limited number of ultra-high-net-worth individuals will continue to be significant to BJB in terms of assets under management. If BJB is unable to retain these clients or sufficiently diversify its client base, its results of operations and financial condition may be adversely affected.

BJB may incur significant losses from its market making and proprietary trading activities due to market fluctuations

BJB engages in certain limited market making activities principally in respect of its own structured products and proprietary trading activities in foreign exchange, fixed-

Bewältigung von Risiken, basierend auf früheren Beobachtungendes Marktverhaltens. BJB wendet bei diesen Beobachtungen statistische und andere Instrumente an, um ihre Risiken zu quantifizieren. BJB´s Richtlinien und Verfahren zur Feststellung, Überwachung und Bewältigung ihrer Risiken sind möglicherweise nicht umfassend erfolgreich bei der Reduzierung der Risiken in sämtlichen wirtschaftlichen Marktumgebungen bzw. bei sämtlichen Risikoarten, einschliesslich solcher Risiken, die BJB nicht erkennt bzw. nicht erwartet. Diese Methoden wirken möglicherweise nicht bei der Vorhersage zukünftiger Risiken, welche wesentlich grösser sein können als es die historischen Werte vermuten lassen. Dies gilt insbesondere in Zeiten extremer Marktbedingungen, wenn beispielsweise in der Vergangenheit beobachtete Korrelations- und Volatilitätsmuster von Vermögenswerten nicht mehr gelten, im ganzen Markt Liquiditätsdruck entsteht und das Gegenparteirisiko dramatisch steigt. Andere Methoden des Risikomanagements hängen von der Beurteilung der Marktinformationen, der Kundeninformation und anderen öffentlich verfügbaren bzw. zugänglichen Informationen ab. Diese Informationen könnten nicht in allen Fällen richtig und aktuell sein bzw. richtig bewertet werden.

BJB hat einen bestimmten Grad an Kundendichte, und sofern BJB diese Kunden nicht behalten kann oder Ihren Kundenstamm nicht ausreichend diversifizieren kann, könnte die Ertragslage der BJB darunter leiden

Als eine reine Privatbank ist BJB einem gewissen Klumpenrisiko bei ihren Kunden ausgesetzt. Ein wesentlicher Anteil der Kunden der BJB sind vermögende Privatpersonen. Diese Personen und deren Familien haben in einem bestimmten Masse ähnliche gesellschaftliche und wirtschaftliche Eigenschaften, und sie haben ebenfalls vergleichbare konjunkturelle und regulatorische Risiken. Obwohl BJB bei der Diversifizierung der geographischen Zusammensetzung des Kundenstamms Fortschritte gemacht hat, wird BJB weiterhin ein Klumpenrisiko hinsichtlich der Kunden haben. Darüber hinaus wird eine beschränkte Anzahl von sehr vermögenden Privatpersonen weiterhin für BJB im Hinblick auf das verwaltete Vermögen von erheblicher Bedeutung sein. Falls BJB diese Kunden nicht behalten oder ihren Kundenstamm nicht ausreichend diversifizieren kann, könnte die Ertrags- und Finanzlage der BJB beeinträchtigt werden.

BJB könnte erhebliche Verluste aus ihren Market-Making und Eigenhandelstätigkeiten infolge von Marktschwankungen erleiden

BJB übt in beschränktem Umfang Market-Making-Tätigkeiten hauptsächlich hinsichtlich ihrer eigenen strukturierten Produkte aus und betreibt Eigenhandel

income and equity markets, including derivatives markets, as well as in precious metals, and is therefore exposed to losses in the event of adverse market movements (whether up or down) in specific equities, fixed-income or other products, baskets of securities, indices and the markets generally. BJB's trading positions can also be adversely affected by the level of volatility in the financial markets (that is, the degree to which prices fluctuate over a particular period) regardless of market levels. There can be no assurance that future results from market making and proprietary trading will not be materially and adversely different from those experienced in recent periods.

In connection with its market making and proprietary trading activities, BJB attempts to mitigate related market risks by entering into hedging transactions, which may include over-the-counter derivative contracts or the purchase or sale of securities, financial futures, options or forward contracts. If any of the variety of instruments and strategies BJB uses to hedge its exposure to market risks are not effective, BJB may incur losses. Many of BJB's strategies are based on historical trading patterns and correlations. However, these strategies may not be fully effective in mitigating its risk exposure in all market environments or against all types of risk. Unexpected market developments may in the future also affect a number of hedging strategies.

BJB is exposed to the risk of losses as a result of employee fraud, misconduct or improper practice

Fraud, misconduct or improper practice by any of BJB's employees could expose it to the risk of direct and/or indirect financial loss and damage to its reputation. Such fraud, misconduct and improper practice could involve, for example, fraudulent transactions entered into for a client's account, the intentional or inadvertent release of confidential customer information or failure to follow internal procedures. Such actions by employees may, again by way of example only, expose BJB to financial losses resulting from the need to reimburse customers or as a result of fines or other regulatory sanctions and may lead to damage BJB's reputation. Such financial losses and reputational damages may adversely affect BJB's business, results of operations and financial condition.

in Devisen-, Anleihen- und Aktien- einschliesslich Derivate-Märkten sowie Edelmetalleigenhandel und hat daher ein Verlustrisiko bei nachteiligen Bewegungen im Markt (seien sie aufwärts oder abwärts) im Rahmen von bestimmten Aktien, Anleihen und anderen Produkten sowie bei Körben von Wertpapieren, Indizes und allgemein in den Märkten. Die Handelspositionen von BJB könnten auch durch den Grad der Volatilität in den Finanzmärkten (d.h. die Schwankungen von Preisen über einen bestimmten Zeitraum) ungeachtet des Marktstands beeinträchtigt werden. Es gibt keine Sicherheit, dass künftige Ergebnisse aus dem Market-Making und Eigenhandel sich nicht wesentlich und nachteilig von den Ergebnissen in den letzten Zeiträumen unterscheiden können.

Im Zusammenhang mit ihren Market-Making und Eigenhandelstätigkeiten versucht BJB, die damit zusammenhängenden Marktrisiken durch den Abschluss von Absicherungsgeschäften zu mindern, einschliesslich ausserbörslichen Derivaten oder den Kauf bzw. Ankauf von Wertpapieren, Finanztermingeschäften, Optionen oder Termingeschäften. Falls eines der von BJB zur Absicherung ihres Marktrisikos eingesetzten Instrumente und Strategien nicht wirksam ist, könnten der BJB dadurch Verluste entstehen. Viele Strategien der BJB beruhen auf historischen Handelsmustern und Korrelationen. Diese Strategien könnten jedoch bei der Minderung des Risikos in allen Marktumgebungen und bei sämtlichen Arten von Risiken nicht voll wirksam sein. Unerwartete Entwicklungen im Markt könnten künftig auch eine Reihe von Absicherungsstrategien beeinflussen.

BJB ist dem Risiko ausgesetzt, aufgrund von Betrug, Fehlverhalten oder nicht ordnungsgemässer Handhabung durch Mitarbeiter Verluste zu erleiden

Betrug, Fehlverhalten oder nicht ordnungsgemässe Handhabung durch Mitarbeiter von BJB könnten zum Risiko von unmittelbaren und/oder mittelbaren finanziellen Verlusten und Reputationsschäden führen. Ein solcher Betrug, solches Fehlverhalten und eine nicht ordnungsgemässe Handhabung könnten zum Beispiel im Abschluss von betrügerischen Transaktionen für Rechnung eines Kunden, vorsätzlicher bzw. fahrlässiger Offenlegung von vertraulichen Kundeninformationen oder Nichtbeachtung von internen Verfahrensregeln bestehen. Solche Handlungen durch Mitarbeiter könnten BJB beispielsweise der Gefahr von finanziellen Verlusten infolge der Notwendigkeit zur Rückerstattung von Geldern an Kunden oder infolge von Bussgeldern oder anderen regulatorischen Sanktionen aussetzen und zum Reputationsschaden bei der BJB führen. Solche finanziellen Verluste und ein solcher Reputationsschaden könnte den

BJB may be engaged in transactions for their own account or for clients that are related to the products which may have negative effects on the products

BJB and affiliated companies may from time to time enter into transactions for their own account or for the account of a client that are related to the products. These transactions may not be for the benefit of Holders of the products and may have positive or negative effects on the value of the underlying and thus on the value of the products. Companies affiliated to BJB may also become counterparties in hedging transactions in relation to BJB's obligations arising from the products. Accordingly, conflicts of interest may therefore arise with regard to obligations relating to the ascertainment of the values of the products and other related determinations both among affiliated companies of BJB and between these companies and the investors. In addition, BJB and affiliated companies may exercise a different function, if applicable, in relation to the products, for example as calculation agent, paying agent or administrative office.

BJB and affiliated companies may furthermore issue other derivative instruments linked to the underlying; the introduction of such products that are in competition with the products may have an effect on the value of the products.

BJB and affiliated companies may receive information in relation to the underlying that is not publicly available and neither BJB nor any affiliated company undertakes to disclose such information to any product Holder. In addition, one or more affiliated companies of BJB may publish research reports in relation to the underlying. Activities of this nature may entail certain conflicts of interest and have an effect on the value of the products.

2. Risk factors associated with all Products

General

An investment in the Products entails certain risks, which vary depending on the specific type and structure of the relevant Products and the relevant Underlying(s). See "*II.3. Risk factors associated with certain types of Products*", "*II.4. Risk factors associated with Products that include certain*

Geschäftsbetrieb, die Ertrags- und Finanzlage der BJB beeinträchtigen.

BJB könnte sich für eigene Rechnung oder für Rechnung eines Kunden an Transaktionen beteiligen, welche negative Auswirkungen auf die Produkte haben könnten

BJB und mit ihr verbundene Unternehmen können sich von Zeit zu Zeit für eigene Rechnung oder für Rechnung eines Kunden an Transaktionen beteiligen, die mit den Produkten in Verbindung stehen. Solche Transaktionen sind möglicherweise nicht zum Nutzen der Inhaber der Produkte und können positive oder negative Auswirkungen auf den Wert des Basiswertes und damit auf den Wert der Produkte haben. Mit BJB verbundene Unternehmen können ausserdem Gegenparteien bei Absicherungsgeschäften bezüglich der Verpflichtungen der BJB aus den Produkten werden. Daher können hinsichtlich der Pflichten bei der Ermittlung der Kurse der Produkte und anderen damit verbundenen Feststellungen sowohl unter den mit der BJB verbundenen Unternehmen als auch zwischen diesen Unternehmen und den Anlegern Interessenkonflikte auftreten. Zudem können BJB und mit ihr verbundene Unternehmen gegebenenfalls in Bezug auf die Produkte zusätzlich eine andere Funktion ausüben, zum Beispiel als Berechnungsstelle, Zahl- oder Verwaltungsstelle.

BJB und mit ihr verbundene Unternehmen können darüber hinaus weitere derivative Instrumente bezogen auf den Basiswert begeben; die Einführung solcher mit den Produkten im Wettbewerb stehender Produkte kann sich auf den Wert der Produkte auswirken.

BJB und mit ihr verbundene Unternehmen können nicht öffentliche Informationen in Bezug auf den Basiswert erhalten und weder BJB noch eines der mit ihr verbundenen Unternehmen verpflichten sich, solche Informationen an einen Inhaber von Produkten weiterzuleiten. Zudem kann ein oder können mehrere mit BJB verbundene(s) Unternehmen Research-Berichte in Bezug auf den Basiswert publizieren. Tätigkeiten der genannten Art können bestimmte Interessenkonflikte mit sich bringen und sich auf den Wert der Produkte auswirken.

2. Risikofaktoren im Zusammenhang mit allen Produkten

Allgemeines

Eine Anlage in die Produkte ist mit bestimmten Risiken verbunden, die sich in Abhängigkeit von Typ und Struktur der jeweiligen Produkte sowie vom Basiswert bzw. von den jeweiligen Basiswerten unterscheiden können. Angaben zu Risiken, die mit unterschiedlichen Typen und

features" and "*II.5. Risk factors associated with Products linked to a specific Underlying"* below for the risks associated with different types and structures of Products to be issued under this Document.

An investment in the Products requires a thorough understanding of the nature of Products. Potential investors in Products should be experienced with respect to an investment in complex financial instruments and be aware of the related risks.

A potential investor in Products should determine the suitability of such an investment in light of such investor's particular circumstances. In particular, a potential investor in Products should:

- have sufficient knowledge and experience to make a meaningful evaluation of the Products, the merits and risks of investing in the Products and the information contained in the Base Prospectus and the applicable Terms and Conditions;
- have access to, and knowledge of, appropriate analytical tools to evaluate, in the context of such investor's particular financial situation, an investment in the Products and the impact the relevant Products will have on such investor's overall investment portfolio;
- have sufficient financial resources to bear all the risks of an investment in the relevant Products;
- understand thoroughly the Terms and Conditions applicable to the relevant Products and be familiar with the behaviour of the relevant Underlying(s) and financial markets;
- be able to evaluate (either alone or with the help of a financial adviser) possible scenarios for economic and other factors that may affect such investor's investment and ability to bear the applicable risks of an investment in Products until their redemption; and
- recognise that it may not be possible to dispose of

Strukturen von Produkten, die unter diesem Dokument begeben werden, verbunden sind, sind den nachstehenden Abschnitten "*II.3. Risikofaktoren im Zusammenhang mit bestimmten Kategorien von Produkten"*, *"II.4. Mit Produkten mit bestimmten Merkmalen verbundene Risiken*" und *"II.5. Mit an einen bestimmten Basiswert gekoppelten Produkten verbundene Risiken*" zu entnehmen.

Eine Anlage in die Produkte erfordert ein gründliches Verständnis der Eigenschaften der Produkte. Potenzielle Anleger in Produkte sollten über Erfahrungen mit Anlagen in komplexe Finanzinstrumente verfügen und sich der damit verbundenen Risiken bewusst sein.

Ein potenzieller Anleger in Produkte sollte die Eignung einer solchen Anlage vor dem Hintergrund seiner persönlichen Verhältnisse prüfen. Insbesondere sollte ein potenzieller Anleger in Produkte:

- über ausreichende Kenntnisse und Erfahrungen verfügen, um eine sinnvolle Bewertung der Produkte, der Vorteile und Risiken einer Anlage in die Produkte sowie der in diesem Basisprospekt und den anwendbaren Emissionsbedingungen enthaltenen Informationen vorzunehmen;
- Zugang zu geeigneten Analyseinstrumenten haben und mit deren Handhabung vertraut sein, um eine Anlage in die Produkte sowie die Auswirkungen der jeweiligen Produkte auf sein Gesamtanlageportfolio unter Berücksichtigung seiner persönlichen Vermögenslage bewerten zu können;
- über ausreichende finanzielle Mittel verfügen, um alle Risiken einer Anlage in die jeweiligen Produkte tragen zu können;
- die für die jeweiligen Produkte geltenden Emissionsbedingungen im Einzelnen verstehen und mit dem Verhalten des Basiswerts bzw. der betreffenden Basiswerte und der Finanzmärkte vertraut sein;
- entweder selbst oder mit Hilfe eines Finanzberaters in der Lage sein, mögliche Entwicklungen in Bezug auf die wirtschaftlichen und sonstigen Faktoren zu beurteilen, die sich auf seine Anlage und seine Fähigkeit auswirken können, die mit einer Anlage in Produkte verbundenen Risiken bis zum jeweiligen Verfalltag zu tragen; und
- sich bewusst sein, dass eine Veräusserung

Products for a substantial period of time, if at all, before their redemption**.**

The trading market for securities, such as Products, may be volatile and may be adversely impacted by many events.

Products are complex financial instruments. Investors generally purchase complex financial instruments as a way to enhance yield with an understood, measured, appropriate addition of risk to their overall investment portfolios. A potential investor should not invest in Products unless such investor has the expertise (either alone or with the help of a financial adviser) to evaluate how the relevant Products will perform under changing conditions, the resulting effects on the market value of the relevant Products and the impact such an investment will have on such investor's overall investment portfolio.

Although the Products provide for either full or partial or conditional capital protection, investors may lose a part or all of their investment therein.

Products provide for either full or partial or conditional capital protection, which means that they provide for a fixed redemption amount specified in the applicable Terms and Conditions (*i.e.*, the Protected Redemption Amount), which investors in Products will receive on the Final Redemption Date (so long as not early redeemed and so long as no Credit Event in respect of Credit-Linked Products has occurred), irrespective of the actual performance of the Underlying(s). Accordingly (but subject to the immediately succeeding sentence), an investor's risk of loss is limited to the difference between the Issue Price (or, if different, the price such investor paid for the relevant Product) and the Protected Redemption Amount. **Nevertheless, investors in Products may lose some or all of their investment therein (including the Protected Redemption Amount), in particular if BJB were to become insolvent or otherwise unable to fulfil all or part of its obligations under such Products.** In addition, if an investor acquires a Product at a price that is higher than the Protected Redemption Amount, such investor should be aware that the Protected Redemption Amount does not fluctuate with the purchase price paid for the Product. Furthermore, even though Products provide for a Protected

der Produkte vor dem jeweiligen Verfalltag unter Umständen über einen längeren Zeitraum hinweg oder auch überhaupt nicht möglich ist.

Der Markt für den Handel in Wertpapieren wie den Produkten kann volatil sein und durch zahlreiche Ereignisse nachteilig beeinflusst werden.

Bei den Produkten handelt es sich um komplexe Finanzinstrumente. In der Regel erwerben Anleger komplexe Finanzinstrumente zur Renditesteigerung und gehen durch die Beimischung dieser Finanzinstrumente zu ihrem Gesamtportfolio ein bewusst kalkuliertes, ausgewogenes und angemessenes zusätzliches Risiko ein. Potenzielle Anleger sollten nur dann in Produkte investieren, wenn sie (selbst oder mit Hilfe eines Finanzberaters) über die erforderliche Sachkenntnis verfügen, um beurteilen zu können, wie sich der Wert der jeweiligen Produkte unter sich ändernden Bedingungen entwickeln wird, welche Folgen dies für den Marktwert der jeweiligen Produkte haben wird und wie sich eine solche Anlage auf ihr Gesamtanlageportfolio auswirken wird.

Obwohl die Produkte einen vollständigen oder teilweisen oder bedingten Kapitalschutz aufweisen, ist es möglich, dass Anleger den investierten Betrag ganz oder teilweise verlieren können.

Die Produkte weisen einen vollständigen oder teilweisen oder bedingten Kapitalschutz auf, d. h. sie sehen einen festen Rückzahlungsbetrag in den anwendbaren Emissionsbedingungen vor (d.h., den Geschützten Rückzahlungsbetrag), den Anleger in Produkte am Finalen Rückzahlungstag erhalten (solange nicht vorzeitig zurückbezahlt und solange bei Kreditbezogenen Produkten keine Kreditereignis eingetreten ist), ungeachtet der tatsächlichen Wertentwicklung des Basiswerts bzw. der Basiswerte. Das Verlustrisiko des Anlegers ist somit (allerdings vorbehaltlich des unmittelbar folgenden Satzes) auf die Differenz zwischen dem Emissionspreis (bzw., falls abweichend, dem Preis, den der jeweilige Anleger für das betreffende Produkt gezahlt hat) und dem Geschützten Rückzahlungsbetrag beschränkt. **Anleger in Produkte können jedoch insbesondere im Falle einer Insolvenz der BJB, oder falls die BJB ihre Verpflichtungen aus diesen Produkten andersweitig nicht oder nur teilweise erfüllen kann, trotzdem den in Produkte investierten Betrag (einschliesslich des Geschützten Rückzahlungsbetrags) ganz oder teilweise verlieren.** Des Weiteren sollte ein

Redemption Amount, this does not mean that the market value of a Product will ever be, or that an investor in a Product will ever be able to sell such Product for an amount, equal to or above the Protected Redemption Amount.

A Product may provide for a Protected Redemption Amount that is less than 100% of the Denomination. With respect to any such Product, the sum of the Protected Redemption Amount and the Payout Amount(s), Interest Amount(s) and Premium Amount(s), if any, may be lower than the Issue Price (or, if different, the price the relevant investor paid for such Product), even if the Underlying(s) perform favourably on the relevant valuation date(s). In such case, the investor in such Product would suffer a partial loss on its investment.

Investors should be aware that the Protected Redemption Amount is only payable by the Issuer on the Final Redemption Date. If the Products are early redeemed or sold in the secondary market or if an Additional Adjustment Event occurs, investors may receive a redemption amount that is considerably lower than the Protected Redemption Amount that would have otherwise been received.

No Rights in respect of the Underlyings

Prior to a physical settlement, if applicable to a specific Product, the Holder of a Product will not have or receive any rights in respect of any Underlying(s), and have no right to call for any Underlying(s) to be delivered to them. The Issuer is not obligated to hold any Underlying(s).

Products without a COSI feature are unsecured obligations

Anleger, falls er ein Produkt zu einem Preis erwirbt, der über dem Geschützten Rückzahlungsbetrag liegt, sich bewusst sein, dass der Geschützte Rückzahlungsbetrag sich nicht analog zu Schwankungen des für das Produkt gezahlten Preises ändert. Darüber hinaus bedeutet die Tatsache, dass Produkte einen Geschützten Rückzahlungsbetrag vorsehen, nicht, dass der Marktwert eines Produkts zu irgendeinem Zeitpunkt dem Geschützten Rückzahlungsbetrag entspricht oder diesen überschreitet oder dass ein Anleger in ein Produkt zu irgendeinem Zeitpunkt in der Lage sein wird, das Produkt zu einem Betrag zu verkaufen, der dem Geschützten Rückzahlungsbetrag entspricht oder diesen überschreitet.

Bei Produkten kann ein Geschützter Rückzahlungsbetrag von weniger als 100% der Stückelung vorgesehen sein. Bei solchen Produkten kann die Summe aus dem Geschützten Rückzahlungsbetrag und einem oder mehreren etwaigen Zusatzbeträgen, Zinsbeträgen und Prämienbeträgen unter dem Emissionspreis (bzw., falls abweichend, dem Preis, den der jeweilige Anleger für das betreffende Produkt gezahlt hat) liegen, selbst wenn der bzw. die Basiswert(e) an dem bzw. den jeweiligen Bewertungstag(en) eine positive Wertentwicklung aufweist bzw. aufweisen. In diesem Fall würde ein Anleger in solche Produkte einen Teilverlust seines angelegten Kapitals erleiden.

Anleger sollten sich bewusst sein, dass der Geschützte Rückzahlungsbetrag erst am Finalen Rückzahlungstag durch die Emittentin zu zahlen ist. Falls die Produkte vorzeitig zurückbezahlt oder am Sekundärmarkt verkauft werden oder ein Weiteres Anpassungsereignis eintritt, erhalten Anleger unter Umständen einen Rückzahlungsbetrag, der erheblich unter dem Geschützten Rückzahlungsbetrag liegt, als den sie ansonsten erhalten hätten.

Keine Rechte in Bezug auf die Basiswerte

Vor einer physischen Abwicklung, sofern bei dem betreffenden Produkt vorgesehen, hat und erwirbt der Inhaber eines Produkts keine Rechte in Bezug auf einen oder mehrere Basiswerte. Darüber hinaus ist der Inhaber eines Produkts nicht berechtigt, die Lieferung eines oder mehrerer Basiswerte zu verlangen. Die Emittentin ist nicht verpflichtet, selbst Positionen in einem oder mehreren Basiswerten zu halten.

Produkte ohne COSI Merkmal sind unbesicherte Verbindlichkeiten

Products without a COSI feature are direct, unconditional, unsecured and unsubordinated obligations of BJB. If BJB were to become insolvent, claims of investors in Products without a COSI feature will rank equally in right of payment with all other unsecured and unsubordinated obligations of BJB, except such obligations given priority by law. In such a case, investors in Products without a COSI feature may suffer a loss of all or a portion of their investment therein, irrespective of any favourable development of the other value determining factors, such as the performance of the Underlying(s).

Products are not covered by any government compensation or insurance scheme and do not have the benefit of any government guarantee

An investment in the Products will not be covered by any compensation or insurance scheme (such as a bank deposit protection scheme) of any government agency of Switzerland or any other jurisdiction and Products do not have the benefit of any government guarantee. Products are the obligations of the Issuer only and Holders of Products must look solely to the Issuer for the performance of the Issuer's obligations under such Products. In the event of the insolvency of BJB, an investor in Products may lose all or some of its investment therein. See "*II.1. Risk factors associated with the Issuer*" - *BJB may be unable to fulfil its obligations under the Products. In the worst case, BJB may become insolvent. In such a case the products do not benefit from the Swiss deposit protection and the issuer risk might materialise*" above.

The profit potential of Products may be capped

Investors in Products should be aware that the profit potential in relation thereto may be capped, which means that investors in such Products will not participate in any performance of the Underlying(s) that exceeds the cap specified in the applicable Terms and Conditions. In such a case, an investment in such Products may lead to a lower

Produkte ohne COSI Merkmal sind direkte, unbedingte, nicht besicherte und nicht nachrangige Verbindlichkeiten von BJB. Im Fall einer Insolvenz der BJB sind die Forderungen der Anleger in Produkte ohne COSI Merkmal im Hinblick auf das Recht auf Zahlung gleichrangig mit allen anderen nicht besicherten und nicht nachrangigen Verbindlichkeiten der BJB, mit Ausnahme solcher Verbindlichkeiten, die über einen gesetzlichen Vorrang verfügen. In einem solchen Fall könnten Anleger in Produkte ohne COSI Merkmal das angelegte Kapital ganz oder teilweise verlieren, selbst wenn sich die übrigen wertbestimmenden Parameter, wie beispielsweise die Wertentwicklung des Basiswerts bzw. der Basiswerte, günstig entwickeln.

Die Produkte sind weder durch ein staatliches Schadenausgleichs- oder Versicherungssystem geschützt noch durch eine staatliche Garantie besichert

Eine Anlage in die Produkte ist nicht durch ein Schadenausgleichs- oder Versicherungssystem (wie beispielsweise ein Einlagensicherungssystem) einer staatlichen Behörde der Schweiz oder einer anderen Rechtsordnung geschützt und nicht durch eine staatliche Garantie besichert. Die Produkte stellen ausschliesslich Verbindlichkeiten der Emittentin dar, und die Inhaber der Produkte können sich bezüglich der Erfüllung der Verpflichtungen der Emittentin aus den Produkten nur an die Emittentin wenden. Im Fall einer Insolvenz der BJB kann ein Anleger in Produkte das eingesetzte Kapital unter Umständen ganz oder teilweise verlieren. Siehe dazu den vorstehenden Abschnitt "*II.1. Risikofaktoren im Zusammenhang mit der Emittentin - BJB könnte nicht in der Lage sein, ihre Verpflichtungen unter den Produkten zu erfüllen. Im schlimmsten Fall könnte BJB insolvent werden. In einem solchen Fall unterliegen die Produkte nicht dem durch die Schweizer Einlagensicherung vermittelten Schutz und das Emittentenrisiko könnte sich verwirklichen*".

Das Gewinnpotenzial der Produkte kann nach oben begrenzt sein

Anleger in Produkte sollten sich bewusst sein, dass das Gewinnpotenzial der Produkte nach oben begrenzt sein kann, d.h. Anleger in diese Produkte partizipieren nicht an einer Wertentwicklung des Basiswerts bzw. der Basiswerte oberhalb der in den anwendbaren Emissionsbedingungen angegebenen

return than if the investor had made a direct investment in the Underlying(s).

Products are not subject to authorisation by FINMA and do not benefit from the specific investor protection under the CISA

A Product does not constitute a collective investment scheme within the meaning of the CISA. Therefore, Products are not subject to authorisation by FINMA and potential investors in Products do not benefit from the specific investor protection provided under the CISA. Prospective investors should therefore be aware that they are exposed to the credit risk of the Issuer. See "*II.1. Risk factors associated with the Issuer*" above.

The Issue Price of a Product may be more than the market value of such Product as at the Issue Date/Payment Date

The Issue Price of a Product may be more than the market value of such Product as at the Issue Date/Payment Date (as determined by reference to proprietary pricing models based upon well recognised financial principles used by the Issuer and/or the Calculation Agent). In particular, the Issue Price may include fees (including, without limitation, subscription fees, placement fees, direction fees and structuring fees), embedded commissions and other additional costs payable to the relevant dealer(s) and/or distributor(s).

Any such difference between the Issue Price and the market value of a Product on the Issue Date/Payment Date may have an adverse effect on the value of such Product, particularly during the period immediately after the Issue Date/Payment Date when any such fees, commissions and/or costs may be deducted from the price at which such Products can be sold by the initial investor in the secondary market.

The market value of, and expected return on, Products may be influenced by many factors, some or all of which may be unpredictable

Obergrenze. Mit einer Anlage in Produkte erzielt der Anleger daher unter Umständen eine niedrigere Rendite als mit einer Direktanlage in den Basiswert bzw. die Basiswerte.

Die Produkte unterliegen nicht der Bewilligung durch die FINMA und geniessen nicht den besonderen Anlegerschutz des KAG

Ein Produkt ist keine kollektive Kapitalanlage im Sinne des KAG. Die Produkte unterliegen daher nicht der Bewilligung durch die FINMA. Potenzielle Anleger in Produkte geniessen nicht den besonderen Anlegerschutz des KAG. Potenzielle Anleger sollten sich also bewusst sein, dass sie dem Kreditrisiko der Emittentin ausgesetzt sind. Siehe dazu den vorstehenden Abschnitt "*II.1. Risikofaktoren im Zusammenhang mit der Emittentin*".

Der Emissionspreis eines Produkts kann über dessen Marktwert am Emissionstag/Zahlungstag liegen

Der Emissionspreis eines Produkts kann über dessen Marktwert am Emissionstag/Zahlungstag (ermittelt unter Anwendung eigener Preisfestsetzungsmodelle, die auf von der Emittentin und/oder der Berechnungsstelle verwendeten anerkannten Finanzgrundsätzen basieren) liegen. Insbesondere können im Emissionspreis Gebühren (einschliesslich Zeichnungsgebühren, Platzierungsgebühren, Anweisungsgebühren und Strukturierungsgbühren), eingebettete Provisionen und weitere Zusatzkosten enthalten sein, die an den/die jeweiligen Platzeur(e) und/oder eine oder mehrere Vertriebsgesellschaften zu zahlen sind.

Eine solche Differenz zwischen dem Emissionspreis und dem Marktwert eines Produkts am Emissionstag/Zahlungstag kann sich nachteilig auf den Wert dieses Produkts auswirken, insbesondere während des Zeitraums unmittelbar nach dem Emissionstag/Zahlungstag; in diesem Fall werden diese Gebühren, Kommissionen und/oder Kosten möglicherweise von dem Preis abgezogen, zu dem die betreffenden Produkte vom ursprünglichen Anleger am Sekundärmarkt verkauft werden können.

Der Marktwert der Produkte und die mit den Produkten erwartete Rendite können von zahlreichen Faktoren beeinflusst werden, die insgesamt oder teilweise nicht vorhersehbar sein können

During the term of a Product, the market value of, and the expected return on, such Product may be influenced by many factors, some or all of which may be unpredictable. Many economic and market factors will influence the market value of a Product. The Issuer expects that, generally, the value and volatility of the Underlying(s) on any day will affect the market value of such Product more than any other single factor. However, a potential investor should not expect the market value of a Product in the secondary market to vary in proportion to changes in the value of the Underlying(s). The return on a Product (if any) may bear little relation to, and may be much less than, the return that the investor therein might have achieved if such investor had invested directly in the Underlying(s).

The market value of, and return (if any) on, a Product will be affected by a number of other factors, which may be unpredictable or beyond the Issuer's control, and which may offset or magnify each other, including, without limitation:

- supply and demand for such Product, including inventory positions of any other market maker;
- the expected frequency and magnitude of changes in the market value of the Underlying(s) (volatility);
- economic, financial, political or regulatory events or judicial decisions that affect BJB, the Underlying(s) or the financial markets generally;
- interest and yield rates in the market generally;
- the time remaining until the Final Redemption Date;
- if applicable, the difference between the Level or Commodity Reference Price, as applicable, and the relevant threshold specified in the applicable Terms and Conditions;
- BJB’s creditworthiness, including actual or anticipated downgrades in BJB's credit ratings;

Während der Laufzeit eines Produkts kann dessen Marktwert und die mit den Produkten erwartete Rendite von zahlreichen Faktoren beeinflusst werden, die insgesamt oder teilweise nicht vorhersehbar sein können. Viele wirtschaftliche und marktbezogene Faktoren wirken sich auf den Marktwert eines Produkts aus. Die Emittentin geht davon aus, dass der Wert und die Volatilität des Basiswerts bzw. der Basiswerte den Marktwert dieses Produkts in der Regel an jedem beliebigen Tag stärker beeinflussen werden als jeder andere Einzelfaktor. Potenzielle Anleger sollten jedoch nicht erwarten, dass sich der Marktwert eines Produkts im Sekundärmarkt proportional zu Änderungen im Wert des Basiswerts bzw. der Basiswerte entwickelt. Eine etwaige Rendite auf ein Produkt steht unter Umständen in keinem Verhältnis zu der Rendite, die der Anleger durch eine Direktanlage in den Basiswert bzw. die Basiswerte hätte erzielen können, und kann viel geringer als diese ausfallen.

Der Marktwert eines Produkts und die gegebenenfalls damit zu erzielende Rendite unterliegen einer Reihe anderer Einflussfaktoren, die unvorhersehbar sein können oder sich der Einflussmöglichkeit der Emittentin entziehen können, und die sich gegenseitig aufheben oder verstärken können. Hierzu gehören unter anderem:

- Angebot und Nachfrage in Bezug auf das betreffende Produkt und die Bestandspositionen anderer Market Maker;
- die erwartete Häufigkeit und das erwartete Ausmass von Wertänderungen des Basiswerts bzw. der Basiswerte (Volatilität);
- konjunkturelle, finanzielle, politische oder aufsichtsrechtliche Ereignisse oder Gerichtsentscheidungen, die die BJB, den bzw. die Basiswert(e) oder die Finanzmärkte im Allgemeinen betreffen;
- Marktzinssätze und -renditen allgemein;
- die Restlaufzeit bis zum Finalen Rückzahlungstag;
- soweit anwendbar, die Differenz zwischen dem jeweiligen Kurs oder Rohstoffreferenzpreis und dem in den anwendbaren Emissionsbedingungen angegebenen massgeblichen Schwellenwert;
- die Bonität der BJB sowie tatsächliche oder erwartete Herabstufungen des Kreditratings

and

– dividend payments on the Underlying(s), if any.

Some or all of these factors may influence the price of a Product. The impact of any of the factors set forth above may enhance some or all of any change resulting from another factor or factors.

In addition, certain built-in costs are likely to adversely affect the market value of Products. The price at which the Issuer will be willing to purchase Products from a Holder in secondary market transactions, if at all, will likely be lower than the original Issue Price.

The market value of Products is expected to be affected by the creditworthiness and credit rating of BJB

The market value of Products is expected to be affected, in part, by investors' general appraisal of the creditworthiness of BJB. Such perception may be influenced by the ratings assigned to BJB and outstanding securities of BJB, respectively by well-recognised rating agencies. A reduction in any rating assigned by one of these rating agencies could result in a reduction in the market value of Products. See also *"II.1. Risk factors associated with the Issuer"* above.

The market value of a Product, and any amount payable (or other benefit to be received) thereunder, is dependent on the performance of the Underlying(s), which may be highly volatile

Each Product will represent an investment linked to the performance of one or more Underlying(s) and potential investors should note that any amount payable, or other benefit to be received, under a Product will generally depend upon the performance of such Underlying(s). See "*II.5. Risk factors associated with Products linked to a specific Underlying*" below.

The value of the Underlying(s) may be subject to sudden and large unpredictable changes over time

der BJB; und

– etwaige Dividendenzahlungen auf den bzw. die Basiswert(e).

Einige oder alle dieser Faktoren können den Preis eines Produkts beeinflussen. Die vorstehend aufgeführten Faktoren können sich verstärkend auf sämtliche oder einzelne der durch einen oder mehrere andere Faktoren ausgelösten Veränderungen auswirken.

Im Weiteren werden sich bestimmte eingepreiste Kosten voraussichtlich nachteilig auf den Marktwert der Produkte auswirken. Der Preis, zu dem die Emittentin zum Rückkauf der Produkte von einem Inhaber im Rahmen einer Sekundärmarkttransaktion bereit ist, wird voraussichtlich unter dem ursprünglichen Emissionspreis liegen.

Es ist davon auszugehen, dass der Marktwert der Produkte durch die Bonität und das Kreditrating der BJB beeinflusst wird

Es ist davon auszugehen, dass der Marktwert der Produkte teilweise durch die allgemeine Beurteilung der Bonität der BJB durch Anleger beeinflusst wird. Diese Wahrnehmung kann durch die Ratings beeinflusst werden, mit welchen anerkannte Ratingagenturen die BJB bzw. die im Umlauf befindlichen Wertpapiere der BJB bewerten. Eine Herabstufung eines Ratings durch eine dieser Ratingagenturen kann zu einem Rückgang des Marktwerts der Produkte führen. Siehe dazu den vorstehenden Abschnitt "*II.1. Risikofaktoren im Zusammenhang mit der Emittentin*".

Der Marktwert eines Produkts und die darauf zahlbaren Beträge (oder die sonstigen darauf zu erbringenden Leistungen) sind von der Wertentwicklung des Basiswerts bzw. der Basiswerte abhängig, der äusserst volatil sein kann

Jedes Produkt stellt eine Anlage dar, die an die Entwicklung eines oder mehrerer Basiswerte gekoppelt ist, und potenzielle Anleger sollten zur Kenntnis nehmen, dass etwaige auf ein Produkt zahlbare Beträge oder sonstige darauf zu erbringende Leistungen in der Regel von der Wertentwicklung dieses Basiswerts bzw. dieser Basiswerte abhängig sind. Siehe dazu den nachstehenden Abschnitt *"II.5. Mit an einen bestimmten Basiswert gekoppelten Produkten verbundene Risiken*".

Der Wert des Basiswerts bzw. der Basiswerte kann im Lauf der Zeit plötzlichen und erheblichen, nicht

and this degree of change is referred to as "volatility". The volatility of the Underlying(s) may be affected by, among other things, national and international financial, political, military or economic events, including governmental actions, or by the activities of participants in the relevant markets. Any of these events or activities could adversely affect the market value of Products linked to such Underlying(s). See "*II.5. Risk factors associated with Products linked to a specific Underlying*" below.

Calculation Agent's discretion may have an adverse effect on the market value of the Products

The Calculation Agent has broad discretionary authority to make various determinations and adjustments under Products, any of which may have an adverse effect on the market value thereof or amounts payable or other benefits to be received thereunder. Any such discretion exercised by, or any calculation made by, the Calculation Agent (in the absence of manifest error) shall be binding on the Issuer and all Holders of the relevant Products.

Widening of the credit spread of the Issuer may have an adverse effect on the market value of the Products

Investors in Products are exposed to the risk that the credit spread of the Issuer widens, which would result in a decrease in the market value of such Products.

A credit spread is the margin payable by an issuer to an investor as a premium for the assumed credit risk. Credit spreads are offered and sold as premiums on current risk-free interest rates or as discounts on the price.

Factors influencing the credit spread of the Issuer include, among other things, the creditworthiness and rating of the Issuer, probability of default of the Issuer, estimated recovery rate in liquidation and remaining term to the Final Redemption Date of the relevant Product. The liquidity situation, the general level of interest rates, overall economic, national and international political and financial regulatory developments, and the currency in which the

vorhersehbaren Schwankungen unterliegen; das Ausmass dieser Schwankungen bezeichnet man als "Volatilität". Auf die Volatilität des Basiswerts bzw. der Basiswerte können sich unter anderem finanzielle, politische, militärische oder konjunkturelle Umstände oder Ereignisse auf nationaler und internationaler Ebene, darunter auch staatliche Massnahmen, oder die Aktivitäten der Teilnehmer der jeweiligen Märkte auswirken. All diese Umstände, Ereignisse oder Aktivitäten könnten sich nachteilig auf den Marktwert der an den Basiswert bzw. die betreffenden Basiswerte gekoppelten Produkte auswirken. Siehe dazu den nachstehenden Abschnitt *"II.5. Mit an einen bestimmten Basiswert gekoppelten Produkten verbundene Risiken*".

Ermessensbefugnisse der Berechnungsstelle können sich negativ auf den Marktwert der Produkte auswirken

Die Berechnungsstelle hat in Bezug auf verschiedene Festlegungen und Anpassungen im Rahmen der Produkte weitreichende Ermessensbefugnisse, die sich nachteilig auf den Marktwert der Produkte oder die darauf zahlbaren Beträge oder sonstige darauf zu erbringende Leistungen auswirken können. Solche Ermessensentscheidungen der Berechnungsstelle sind ebenso wie von ihr vorgenommene Berechnungen (ausser im Fall eines offensichtlichen Irrtums) für die Emittentin und alle Inhaber der betreffenden Produkte bindend.

Ausweitung des Kreditspread der Emittentin kann sich negativ auf den Marktwert der Produkte auswirken

Anleger in Produkte sind dem Risiko ausgesetzt, dass sich der Kreditspread der Emittentin ausweitet, was zu einem Rückgang im Marktwert der Produkte führen würde.

Der Kreditspread ist die Renditedifferenz, die ein Emittentin einem Anleger als Prämie für das übernommene Kreditrisiko zahlen muss. Kreditspreads werden als Risikoaufschläge auf die aktuelle Verzinsung risikoloser Anlagen oder als Preisabschläge angeboten und verkauft.

Zu den Faktoren, die sich auf den Kreditspread der Emittentin auswirken, zählen unter anderem die Bonität und das Rating der Emittentin, die Wahrscheinlichkeit eines Ausfalls der Emittentin, die geschätzte Verwertungsquote im Falle der Liquidation und die Restlaufzeit bis zum Verfalltag des jeweiligen Produkts. Die Liquiditätssituation, das allgemeine Zinsniveau, die wirtschaftliche, innen- und aussenpolitische

relevant Product is denominated may also have a negative effect on the credit spread of the Issuer.

Interest rate risk

Prospective investors in Products should be aware that an investment in Products may involve interest rate risk since the intrinsic value of a Product may be sensitive to fluctuations in interest rates.

Interest rates are determined by factors of supply and demand in the international money markets, which are in particular governed by macro economic factors, complex political factors, speculation, central bank and government intervention and other market forces. Fluctuations in short term or long term interest rates may affect the market value of Products. Fluctuations in interest rates of the currency in which a Product or the Underlying(s) is/are denominated may also affect the market value of such Product.

Investors in Products may be exposed to exchange rate risks

The Underlying(s) may be denominated in a currency other than that of the Issue Currency or, if applicable, the Settlement Currency for such Product, or the Underlying(s) may be denominated in a currency other than, or the Issue Currency or, if applicable, the Settlement Currency may not be, the currency of the home jurisdiction of the investor in such Product. Exchange rates between currencies are determined by factors of supply and demand in the international currency markets, which are in particular influenced by macro economic factors, speculation and central bank and government intervention (including the imposition of currency controls and restrictions). Therefore, fluctuations in exchange rates may adversely affect the market value of a Product or the value of the Underlying(s).

Where the calculation of any amount payable under a Product involves a currency conversion (*e.g.*, between

sowie finanzregulatorische Entwicklung insgesamt sowie die Währung, auf die das betreffende Produkt lautet, können sich ebenfalls nachteilig auf den Kreditspread der Emittentin auswirken.

Zinsrisiko

Potenzielle Anleger in Produkte sollten sich bewusst sein, dass Anlagen in Produkte unter Umständen mit einem Zinsrisiko verbunden sind, da Schwankungen des Zinsniveaus sich möglicherweise auf den inneren Wert eines Produkts auswirken.

Zinssätze bestimmen sich durch Angebot und Nachfrage auf den internationalen Geldmärkten, die insbesondere Einflüssen durch makroökonomische Faktoren, komplexe politische Faktoren, Spekulationsgeschäfte, Eingriffe von Zentralbanken und Regierungen und anderen Marktkräften ausgesetzt sind. Schwankungen der kurz- oder langfristigen Zinssätze können sich auf den Marktwert der Produkte auswirken. Schwankungen der Zinssätze für Beträge in der Währung, auf welche ein Produkt oder der Basiswert bzw. die Basiswerte lautet/lauten, können sich ebenfalls auf den Marktwert des Produkts auswirken.

Anleger in Produkte können Wechselkursrisiken ausgesetzt sein

Der Basiswert kann bzw. die Basiswerte können auf eine andere Währung lauten als die Emissionswährung bzw. gegebenenfalls die Abwicklungswährung des betreffenden Produkts, oder der Basiswert kann bzw. die Basiswerte können auf eine andere Währung lauten als die Währung des Heimatlandes des Anlegers in die Produkte, oder die Emissionswährung bzw. gegebenenfalls die Abwicklungswährung kann eine andere Währung sein als die Währung des Heimatlandes des Anlegers in die Produkte. Devisenkurse zwischen Währungen bestimmen sich durch Angebot und Nachfrage auf den internationalen Devisenmärkten, die insbesondere Einflüssen durch makroökonomische Faktoren, Spekulationsgeschäfte sowie Eingriffe durch Zentralbanken und Regierungen (darunter die Einführung von Devisenkontrollbestimmungen und -beschränkungen) ausgesetzt sind. Wechselkursschwankungen können sich daher nachteilig auf den Marktwert eines Produkts oder den Wert des Basiswerts bzw. der Basiswerte auswirken.

Soweit bei der Berechnung von auf Produkte zahlbaren Beträgen eine Währungsumrechnung

the currency of an Underlying and the currency of an amount payable under such Product), fluctuations in the relevant exchange rate will directly affect the market value of such Product.

Inflation risk

Inflation risk is the risk of future money depreciation. The real yield on an investment is reduced by inflation. Consequently, the higher the rate of inflation, the lower the real yield on a Product will be. If the inflation rate is equal to or higher than the yield under a Product, the real yield on such Product will be zero or even negative.

In case of financial difficulties, FINMA has the power to open restructuring or liquidation proceedings in respect of, and/or impose protective measures in relation to, BJB, which proceedings or measures may have a material adverse effect on the terms and market value of Products issued by BJB and/or the ability of BJB to make payments thereunder and/or the obligations of BJB under the Products

Pursuant to article 25 et seq. of the Swiss Banking Act, FINMA has broad statutory powers to take measures and actions in relation to BJB if it is (i) overindebted, (ii) has serious liquidity problems, or (iii) fails to fulfil the applicable adequacy provisions after expiry of a deadline set by FINMA. If one of these pre-requisites is met, FINMA is authorised (a) to open restructuring proceedings (*Sanierungsverfahren*) or (b) to open liquidation (bankruptcy) proceedings (*Bankenkonkurs*) in respect of, and/or (c) impose protective measures (*Schutzmassnahmen*) in relation to, BJB. The Swiss Banking Act, as last amended as of 1 January 2013, grants significant discretion to FINMA in connection with the aforementioned proceedings and measures. In particular, protective measures that may be imposed by FINMA include a broad variety of measures such as a bank moratorium (*Stundung*) or a maturity postponement (*Fälligkeitsaufschub*) and may be ordered by FINMA either on a stand-alone basis or in connection with restructuring or liquidation proceedings. In a restructuring proceeding, the resolution plan may, among other things provide for (i) the transfer of BJB's assets or parts thereof with assets and debt as well as contracts to another entity, (ii) the conversion of BJB's debt or other obligations (including its obligations under any Products) into equity, and/or (iii) potentially haircuts on respectively partial or full

vorgenommen werden muss (beispielsweise zwischen der Währung eines Basiswerts und der Währung des auf dieses Produkt zu zahlenden Betrags), wirken sich Schwankungen des betreffenden Devisenkurses unmittelbar auf den Marktwert des Produkts aus.

Inflationsrisiko

Bei dem Inflationsrisiko handelt es sich um das Risiko einer zukünftigen Geldentwertung. Die reale Rendite auf eine Kapitalanlage wird durch die Inflation verringert. Je höher die Inflationsrate, umso niedriger ist somit die reale Rendite auf ein Produkt. Entspricht die Inflationsrate der Rendite eines Produkts oder liegt sie darüber, so ist die mit dem betreffenden Produkt erzielte reale Rendite null oder sogar negativ.

Im Falle von finanziellen Schwierigkeiten ist die FINMA befugt, in Bezug auf die BJB Sanierungs- oder Liquidationsverfahren zu eröffnen und/oder Schutzmassnahmen zu ergreifen, die erhebliche nachteilige Auswirkungen auf die Bedingungen und den Marktwert der von der BJB begebenen Produkte und/oder die Fähigkeit der BJB zur Leistung von Zahlungen auf diese Produkte und/oder die Verbindlichkeiten der BJB aus Produkten haben könnten

Nach Artikel 25 ff. des Schweizer Bankengesetzes hat die FINMA weitreichende gesetzliche Befugnisse zur Einleitung von Massnahmen und Schritten in Bezug auf die BJB, wenn diese (i) überschuldet ist, (ii) ernsthafte Liquiditätsprobleme hat oder (iii) die Eigenmittelvorschriften nach Ablauf einer von der FINMA festgesetzten Frist nicht erfüllt. Ist eine dieser Voraussetzungen erfüllt, so kann die FINMA in Bezug auf die BJB (a) ein Sanierungsverfahren oder (b) die Konkursliquidation (Bankenkonkurs) oder (c) Schutzmassnahmen anordnen. Nach dem Schweizerischen Bankengesetz, wie letztmals revidiert am 1. Januar 2013, wird der FINMA ein weitreichender Ermessensspielraum im Hinblick auf die vorgenannten Verfahren und Massnahmen eingeräumt. Insbesondere kann die FINMA diverse Massnahmen wie eine Stundung oder einen Fälligkeitsaufschub sowohl selbständig als auch in Verbindung mit einer Sanierung oder Konkursliquidation anordnen. Im Rahmen eines Sanierungsverfahrens kann der Sanierungsplan unter anderem (i) die Übertragung des Vermögens der Bank oder von Teilen davon mit Vermögenswerten und Verbindlichkeiten sowie der Vertragsverhältnisse auf einen anderen Rechtsträger, (ii) die Umwandlung von Fremdkapitel oder sonstigen

write-down of obligations of BJB (including its obligations under any Products).

Risk in connection with the taxation of the Products and potential future changes

All payments in respect of Products are subject to any applicable fiscal or other laws, regulations and directives. Investors should be aware that income taxes may be payable for amounts received under a Product despite the Product's overall return is negative.

Potential investors in Products should be aware that they may be required to pay taxes or other documentary charges or duties in accordance with the laws and practices of the countries to and from which such Products are transferred, the country in which the investor is resident or other applicable jurisdictions. In some jurisdictions, no official statements of the tax authorities or court decisions may be available for financial instruments such as Products. Potential investors are advised not to rely upon the tax summary contained in this Document but to ask for their own tax adviser's advice on their individual taxation with respect to the acquisition, sale and redemption of, and other events in relation to, Products. Only these advisers are in a position to duly consider the specific situation of the potential investor. The tax treatment of Products depends on the individual tax situation of the relevant investor and may be subject to change.

Risk of tax withholding due to provisions of the Foreign Account Tax Compliance Act (FATCA)

Holders of Products could be subject to a U.S. withholding tax of 30% on any amounts payable with respect to the Products that are paid after 31 December 2016.

Verbindlichkeiten der BJB (einschliesslich ihrer Verbindlichkeiten aus Produkten) in Eigenkapital und/oder (iii) allenfalls einen Schuldenschnitt bzw. eine teilweise oder vollständige Reduktion der Verbindlichkeiten der BJB (einschliesslich ihrer Verbindlichkeiten aus Produkten) vorsehen.

Risiko im Zusammenhang mit der Besteuerung der Produkte und potenziellen zukünftigen Änderungen

Alle Zahlungen auf Produkte unterliegen den geltenden steuerrechtlichen und sonstigen gesetzlichen Bestimmungen und Richtlinien. Anleger in Produkte sollten sich bewusst sein, dass Einkommensteuern für Zahlungen unter den Produkten geschuldet sein können, obwohl die Gesamtrendite des Produkts negativ ist.

Potenzielle Anleger in Produkte sollten sich bewusst sein, dass sie nach Massgabe der Gesetze und Praktiken der Länder, in die und von denen aus die Produkte übertragen werden, oder des Landes, in dem der Anleger seinen Wohnsitz hat, oder einer anderen zuständigen Rechtsordnung unter Umständen zur Zahlung von Steuern oder sonstigen Dokumentationsabgaben verpflichtet sind. In einigen Rechtsordnungen liegen für Finanzinstrumente wie die Produkte möglicherweise keine offiziellen Stellungnahmen der Steuerbehörden oder Gerichtsurteile vor. Potenziellen Anlegern wird daher empfohlen, sich nicht auf die zusammenfassende Darstellung der steuerlichen Behandlung in diesem Dokument zu stützen, sondern den Rat ihrer Steuerberater bezüglich ihrer persönlichen Besteuerung im Zusammenhang mit dem Verkauf und der Rückzahlung der Produkte sowie sonstigen diese betreffenden Ereignissen einzuholen. Nur ein Steuerberater ist in der Lage, die spezifische Situation des einzelnen potenziellen Anlegers hinreichend zu berücksichtigen. Die steuerliche Behandlung der Produkte ist von der individuellen Steuersituation des jeweiligen Anlegers abhängig und kann Änderungen unterliegen.

Risiko eines Quellensteuereinbehalts aufgrund von Regelungen zum U.S.-Steuer-Reporting ausländischer Finanzinstitute (Foreign Account Tax Compliance Act - FATCA)

Inhaber der Produkte könnten verpflichtet sein, eine U.S. Quellensteuer in Höhe von 30% auf etwaige Zahlungen im Hinblick auf die Produkte, die nach dem 31. Dezember 2016 ausgezahlt werden, zu leisten.

This tax could apply to amounts paid to an investor or entity that receives a payment on its behalf unless the investor and the relevant entity comply with certain U.S. information reporting, withholding, identification, certification and related requirements. Since withholding may be imposed at any point in a chain of payments if a payee does not comply with these requirements, an investor could be subject to withholding even though the investor itself complied with these requirements. Depending on its circumstances, an investor may be entitled to a refund or credit in respect of some or all of this withholding. Holders of Products will not be entitled to receive any gross-up or additional amounts to compensate them from such withholding. Holders of Products should consult their own tax advisers on how these rules may apply to payments they receive under Products.

Legislation affecting Dividend Equivalent Payments

The U.S. Hiring Incentives to Restore Employment Act introduced Section 871(m) of the U.S. Internal Revenue Code of 1986 (the "Code"), which treats a "dividend equivalent" payment as a dividend from sources within the United States. Under Section 871(m), such payments generally would be subject to a 30 per cent. U.S. withholding tax that may be reduced by an applicable tax treaty, eligible for credit against other U.S. tax liabilities or refunded, provided that the beneficial owner timely claims a credit or refund from the U.S. Internal Revenue Service (the "IRS"). A "dividend equivalent" payment is (i) a substitute dividend payment made pursuant to a securities lending or a sale-repurchase transaction that (directly or indirectly) is contingent upon, or determined by reference to, the payment of a dividend from sources within the United States, (ii) a payment made pursuant to a "specified notional principal contract" that (directly or indirectly) is contingent upon, or determined by reference to, the payment of a dividend from sources within the United States, and (iii) any other payment determined by the IRS to be substantially similar to a payment described in (i) and (ii). Proposed U.S. Treasury regulations (i) expand the definition of "specified notional principal contract" beginning 1 January 2016 and (ii) treat certain payments made pursuant to an equity-linked instrument that reference tunderlying U.S. securities as dividend equivalents.

Diese Quellensteuer könnte auf Zahlungen an einen Anleger oder eine Gesellschaft, die Zahlungen für ihn entgegennimmt, erhoben werden, es sei denn, der Anleger und die betreffende Gesellschaft erfüllen bestimmte U.S.-amerikanische Melde-, Einbehalts-, Identifizierungs-, Zertifizierungs- sowie damit in Zusammenhang stehende Verpflichtungen. Sollte ein Zahlungsempfänger diesen Anforderungen nicht nachkommen, kann der Einbehalt der Quellensteuer an jeder Stelle der Zahlungskette erfolgen und auch einen Anleger betreffen, der selbst allen Anforderungen nachgekommen ist. Unter gewissen Umständen kann ein Anleger einen Anspruch auf Erstattung oder Anrechnung eines Teil- oder Gesamtbetrags der einbehaltenen Quellensteuer haben. Inhaber der Produkte sind nicht berechtigt, eine Ausgleichszahlung oder zusätzlichen Beträge zur Kompensierung einer solchen Quellensteuer zu erhalten. Inhaber der Produkte sollten ihren eigenen Steuerberater bezüglich der Frage konsultieren, wie sich diese Regelungen auf Zahlungen, die sie unter diesen Produkten erhalten, auswirken.

Rechtsvorschriffen betreffend dividendenäquivalente Zahlungen

Der U.S. Hiring Incentives to Restore Employment Act führt Section 871(m) des US-Bundessteuergesetzes (U.S. Internal Revenue Code) von 1986 (das "Gesetz") ein, wonach eine "dividendenäquivalente" Zahlung als Dividende aus Quellen innerhalb der Vereinigten Staaten zu behandeln ist. Gemäss Section 871(m) unterliegen solche Zahlungen in der Regel einer US-Quellensteuer in Höhe von 30%, welche durch ein geltendes Steuerabkommen reduziert werden, mit anderen US-Verbindlichkeiten verrechnet werden oder rückerstattet werden kann, sofern der wirtschaftliche Eigentümer die Steuergutschrift oder –erstattung fristgerecht bei der US-Bundessteuerbehörde (U.S. Internal Revenue Service; "IRS") beantragt. Der Begriff "dividendäquivalente" Zahlung umfasst (i) Ersatzdividendenzahlungen aufgrund von Wertpapierleihe- oder Repogeschäften, die (direkt oder indirekt) von der Zahlung einer Dividende aus Quellen innerhalb der Vereinigten Staaten abhängen oder anhand einer solchen Dividende bestimmt werden, (ii) Zahlungen aufgrund eines "specified notional principal contract", die (direkt oder indirekt) von der Zahlung einer Dividende aus Quellen innerhalb der Vereinigten Staaten abhängen oder anhand einer solchen Dividende bestimmt werden, und (iii) alle anderen Zahlungen, die die IRS als einer in (i) oder (ii) genannten Zahlung im Wesentlichen ähnlich eingeordnet hat. Die geplanten US-Steuerrichtlinien (i) sehen eine

While significant aspects of the application of Section 871(m) to the Products are uncertain, if the Issuer or any withholding agent determines that withholding is required, neither the Issuer nor any withholding agent will be required to pay any additional amounts with respect to amounts so withheld. Prospective investors should consult their tax advisers regarding the potential application of Section 871(m) to the Products.

Risk of tax withholding due to the EU Savings Directive

Under EC Council Directive 2003/48/EC (for the purposes of the following two paragraphs, the **Directive**) on the taxation of savings income, Member States are required to provide to the tax authorities of another Member State details of payments of interest (or similar income) paid by a person within its jurisdiction to an individual resident in that other Member State or to certain limited types of entities established in that other Member State. However, for a transitional period, Luxembourg and Austria are instead required (unless during that period they elect otherwise) to operate a withholding system in relation to such payments (the ending of such transitional period being dependent upon the conclusion of certain other agreements relating to information exchange with certain other countries). The Luxembourg Government announced that it will no longer apply the withholding tax system as from 1 January 2015 and will then commence automatic information exchange under the Directive.

On 24 March 2014, the Council of the European Union adopted a Council Directive amending and broadening the scope of the requirements described above. Member States are required to apply these new requirements from 1 January 2017. The changes will expand the range of payments covered by the EU Savings Directive, in particular to include additional types of income payable on securities. The EU Savings Directive will also apply a “look through approach” to payments made via certain persons, entities or legal arrangements (including

umfassendere Definition des Begriffs "specified notional principal contract" mit Wirkung ab dem 1. Januar 2016 vor und (ii) behandeln bestimmte Zahlungen, die auf ein eigenkapitalgebundenes Instrument geleistet werden und dessen Referenzwert sich nachU.S. Wertpapieren richtet, wie Dividenden.

Zwar ist die Anwendung von Section 871(m) auf die Produkte in wesentlichen Aspekten unsicher; jedoch ist bei Feststellung des Erfordernisses eines Steuereinbehalts durch die Emittentin oder einen Abzugsverpflichteten (withholding agent) weder die Emittentin noch ein Abzugsverpflichteter zur Zahlung von Zusatzbeträgen auf die einbehaltenen Beträge verpflichtet. Potenzielle Anleger sollten hinsichtlich der möglichen Anwendung von Section 871(m) auf die Produkte ihren Steuerberater zu Rate ziehen.

Risiko eines Quellensteuereinbehalts aufgrund der EU Zinsrichtlinie

Unter der EU Richtlinie 2003/48/EG im Bereich der Besteuerung von Zinserträgen (für Zwecke der folgenden zwei Abschnitte die **Richtlinie**) sind Mitgliedsstaaten verpflichtet, die Steuerbehörden eines anderen Mitgliedsstaates mit Informationen über Zinszahlungen (oder vergleichbare Erträge) zu versorgen, die eine Person in ihrer Rechtsordnung an eine natürliche Person in diesem anderen Mitgliedsstaat oder an bestimmte in diesem anderen Mitgliedsstaat errichteten Rechtsträger zahlt. Luxemburg und Österreich sind allerdings für einen Übergangszeitraum dazu verpflichtet (sofern sie während dieses Zeitraums nicht das andere System einführen), ein Quellensteuersystem in Bezug auf solche Zahlungen zu unterhalten (das Ende dieses Übergangszeitraums ist davon abhängig, dass bestimmte andere Verträge im Bereich Informationsaustausch mit bestimmten anderen Staaten abgeschlossen werden). Die luxemburgische Regierung kündigte an, ab dem 1. Januar 2015 das Quellensteuersystem nicht mehr anzuwenden und ab dann den automatischen Informationsaustausch unter der Richtline anzuwenden.

Am 24. März 2014 nahm der Rat der Europäischen Kommission eine Ratsrichtline an, welche den Anwendungsbereich der oben beschriebenen Bedingungen ändert und ausdehnt. Die Mitgliedstaaten sind verpflichtet, diese Anforderungen ab dem 1. Januar 2017 anzuwenden. Die Änderungen werden die Arten von Zahlungen, welche von der Richtline erfasst sind, auf zusätzliche Zahlungen in Bezug auf Wertpapiere ausdehnen. Die Richtlinie wird zudem einen Transparenzkonzept *("Look-*

trusts and partnerships), where certain conditions are satisfied, where an individual resident in a Member State is regarded as the beneficial owner of the payment for the purposes of the EU Savings Directive. This approach may in some cases apply where the person, entity or arrangement is established or effectively managed outside of the European Union.

A number of non-EU countries and territories including Switzerland have adopted similar measures (a withholding system at a rate of currently 35% in the case of Switzerland with the option of the individual to have the paying agent and the relevant Swiss authorities provide to the tax authorities of the Member State the details of the interest payments or payments of other similar income in lieu of the withholding). Switzerland and the European Commission have commenced negotiations on certain amendments to the agreement between the European Community and the Confederation of Switzerland dated as of 26 October 2004 providing for measures equivalent to those set out in the EU Savings Directive, which, may, if implemented, amend or broaden the scope of the requirements described above. Holders of Products will not be entitled to receive any gross-up or additional amounts to compensate them from any such withholding.

Risk of final withholding tax due to treaties of Switzerland with United Kingdom and Austria

On 1 January 2013, treaties on final withholding taxes of Switzerland with the United Kingdom and Austria came into force (each a **Contracting State**). The treaties require a Swiss paying agent, as defined in the treaties, to levy a flat-rate final withholding tax (*Abgeltungssteuer*) at rates specified in the treaties on certain capital gains and income items (interest, dividends, other income items), all as defined in the treaties, deriving from assets, including the Products, as applicable, held in accounts or deposits with a Swiss paying agent by (i) an individual resident in a Contracting State or, (ii) if certain requirements are met, by a domiciliary company (*Sitzgesellschaft*), an insurance company in connection with a so-called insurance wrapper

through-approach") für Zahlungen anwenden, welche über bestimmte Personen, Einrichtungen oder Rechtsvereinbarungen (einschliesslich Trusts und Personengesellschaften), gemacht werden, sofern bestimmte Bedingungen erfüllt sind und eine in einem Mitgliedstaat ansässige natürliche Person nach der Richtlinie als wirtschaftlicher Eigentümer der Zahlung gilt. Dieser Ansatz kann in bestimmten Fällen Anwendung finden, bei denen die Person, die Einrichtung oder die Rechtsvereinbarung ausserhalb der Europäischen Union aufgesetzt ist und verwaltet wird.

Verschiedene Nicht-EU-Mitgliedsstaaten und Territorien inklusive der Schweiz haben gleichwertige Massnahmen eingeführt (im Falle der Schweiz ein Quellensteuersystem zu einem Satz von gegenwärtig 35%, mit dem Wahlrecht für die betroffene natürliche Person, die Zahlstelle und die zuständigen Schweizer Behörden zu ermächtigen, anstelle des Steuerabzugs die Details der Zinszahlungen oder der Zahlungen von anderen vergleichbaren Erträgen gegenüber den Steuerbehörden des betreffenden EU-Mitgliedstaates offenzulegen). Die Schweiz und die Europäische Kommission haben Verhandlungen über bestimmte Ergänzungen des Vertrags vom 26. Oktober 2004 zwischen der Schweizerischen Eidgenossenschaft und der Europäischen Gemeinschaft über Regelungen, die den in der Richtlinie festgelegten Regelungen gleichwertig sind, aufgenommen, die, falls sie eingeführt werden, die oben beschriebenen Bedingungen ergänzen oder erweitern. Inhaber der Produkte sind nicht berechtigt, eine Ausgleichszahlung oder zusätzliche Beträge zur Kompensierung einer solchen Quellensteuer zu erhalten.

Risiko eines Quellensteuereinbehalts mit Abgeltungswirkung aufgrund der Abkommen der Schweiz mit dem Vereinigten Königreich und Österreich

Am 1. Januar 2013 sind Staatsverträge der Schweiz mit dem Vereinigten Königreich und Österreich (beides **Vertragsstaaten**) in Kraft getreten, welche eine Quellensteuer mit abgeltender Wirkung (Abgeltungssteuer) vorsehen. Diese Staatsverträge verpflichten eine Schweizer Zahlstelle (wie in den Staatsverträgen definiert), eine proportionale Quellensteuer mit abgeltender Wirkung (internationale Quellensteuer) zu den jeweils in den Staatsverträgen festgelegten Steuersätzen auf bestimmten Gewinnen und anderen Erträgen (Zinserträge, Dividendenerträge, andere Erträge), jeweils wie in den Staatsverträgen definiert, zu erheben, welche auf Vermögenswerten, inklusive

(*Lebensversicherungsmantel*) or other individuals if the beneficial owner is an individual resident in a Contracting State. The flat-rate tax withheld substitutes the ordinary income tax on the respective capital gains and income items in the Contracting State where the individual is tax resident. In order to avoid the withholding of the flat-rate tax by the Swiss paying agent, such individuals may opt for a disclosure of the respective capital gains and income items to the tax authorities of the Contracting State where they are tax residents. Holders of Products will not be entitled to receive any gross-up or additional amounts to compensate them from such final withholding.

Risk of Implementation of a Financial Transaction Tax

On 14 February 2013, the EU Commission adopted a proposal for a Council Directive (the "**Draft Directive**") on a common financial transaction tax ("**FTT**"). According to the Draft Directive, the FTT shall be implemented in eleven EU Member States (Austria, Belgium, Estonia, France, Germany, Greece, Italy, Portugal, Spain, Slovakia and Slovenia; the "**Participating Member States**").

Pursuant to the Draft Directive, the FTT shall be payable on financial transactions provided at least one party to the financial transaction is established or deemed established in a Participating Member State and there is a financial institution established or deemed established in a Participating Member State which is a party to the financial transaction, or is acting in the name of a party to the transaction. The FTT shall, however, not apply to (inter alia) primary market transactions referred to in Article 5 (c) of Regulation (EC) No 1287/2006, including the activity of underwriting and subsequent allocation of financial instruments in the framework of their issue.

The rates of the FTT shall be fixed by each Participating Member State but for transactions

der Produkte, erzielt werden, die auf einem Konto oder Depot bei einer Schweizer Zahlstelle (i) durch eine natürliche Personen, die in einem Vertragsstaat ansässig ist, oder (ii) unter bestimmten Voraussetzungen durch Sitzgesellschaften, durch eine Versicherungsgesellschaft in Verbindung mit einem Lebensversicherungsmantel oder durch andere natürliche Personen, sofern der wirtschaftlich Berechtigte in einem Vertragsstaat ansässig ist, gehalten werden. Die proportionale Quellensteuer mit abgeltender Wirkung tritt an die Stelle der ordentlichen Einkommenssteuer, welche eine natürliche Person, die in einem Vertragsstaat ansässig ist, auf solchen Gewinnen und Erträgen schuldet. Anstelle der Quellensteuer mit abgeltender Wirkung können sich die betroffenen natürlichen Personen für eine freiwillige Meldung der betreffenden Gewinne und Erträge an die Steuerbehörden ihres Ansässigkeitsstaates entscheiden. Inhaber der Produkte sind nicht berechtigt, eine Ausgleichszahlung oder zusätzliche Beträge zur Kompensierung einer solchen Quellensteuer mit abgeltender Wirkung zu erhalten.

Risiko der Einführung einer Finanztransaktionssteuer

Am 14. Februar 2013 hat die EU-Kommission einen Richtlinien-Vorschlag ("**RL-Vorschlag**") zu einer gemeinsamen Finanztransaktionssteuer ("**FTT**") vorgelegt. Nach dem RL-Vorschlag soll die FTT in elf EU-Mitgliedstaaten (Belgien, Bundesrepublik Deutschland, Estland, Frankreich, Griechenland, Italien, Portugal, Republik Österreich, Slowakei, Slowenien und Spanien; zusammen die "**teilnehmenden Mitgliedstaaten**") eingeführt werden.

Nach dem RL-Vorschlag soll die FTT auf Finanztransaktionen erhoben werden, sofern zumindest eine an der Transaktion beteiligte Partei im Hoheitsgebiet eines teilnehmenden Mitgliedstaates ansässig ist bzw. als ansässig behandelt wird und ein im Hoheitsgebiet eines teilnehmenden Mitgliedstaates ansässiges bzw. als ansässig behandeltes Finanzinstitut eine Transaktionspartei ist, die entweder für eigene oder fremde Rechnung oder im Namen einer Transaktionspartei handelt. Keine FTT soll dagegen in Bezug auf Primärgeschäfte gemäß Artikel 5 Buchstabe c der Verordnung (EG) Nr. 1287/2006, einschließlich der Emissionsübernahme und anschließenden Zuweisung von Finanzinstrumenten im Rahmen ihrer Ausstellung, erhoben werden.

Die Höhe der anzuwendenden Steuersätze der FTT werden durch die einzelnen teilnehmenden

involving financial instruments other than derivatives shall amount to at least 0.1 per cent of the taxable amount. The taxable amount for such transactions shall in general be determined by reference to the consideration paid or owed in return for the transfer. The FTT shall be payable by each financial institution established or deemed established in a Participating Member State which is a party to the financial transaction, acting in the name of a party to the transaction or where the transaction has heen carried out on its account. Where the FTT due has not been paid within the applicable time limits, each party to a financial transaction, including persons other than financial institutions, shall become jointly and severally liable for the payment of the FTT due.

On 6 May 2014 the ministers of the finance of ten of the Participating Member States (excluding Slowenia) announced in a joint statement that the progressive implementation of the FTT is planed. The fist step of the implementation shall focus on taxation of shares and some derivatives and shall be completed at the latest on 1 January 2016. Further steps towards a full implementation of the FTT are envisaged. As the Draft Directive is still subject to negotiation between the ten Participating Member States the exact parameters are not yet defined.

Prospective Holders of Products should therefore note, in particular, that in future any sale, purchase or exchange of the Notes might be subject to the FTT. The Holder of Products may be liable to itself pay this charge or reimburse a financial institution for the charge, and/or the charge may affect the value of the Products.

Prospective Holders of the Products should consult their own tax advisers in relation to the consequences of the FTT associated with subscribing for, purchasing, holding and disposing of the Products.

Reinvestment risk

Investors in Products may be exposed to risks

Mitgliedstaaten individuell festgelegt, dürfen in Bezug auf Finanztransaktionen, die nicht mit Derivatekontrakten im Zusammenhang stehen, jedoch nicht niedriger als 0,1 % der Steuerbemessungsgrundlage sein. Die Steuerbemessungsgrundlage für solche Transaktionen ergibt sich grundsätzlich aus der von der Gegenpartei oder einer dritten Partei für die Übertragung entrichtete oder geschuldete Gegenleistung. Die FTT wird von jedem in einem der teilnehmenden Mitgliedstaaten ansässigen oder als ansässig im Sinne des RL-Vorschlags geltenden Finanzinstitut geschuldet, das Transaktionspartei ist und entweder für eigene oder fremde Rechnung handelt, das im Namen einer Transaktionspartei handelt oder für dessen Rechnung die Transaktion durchgeführt wird. Wird die geschuldete Steuer nicht innerhalb der festgelegten Fristen entrichtet, haften alle Parteien einer Transaktion, einschließlich anderer Personen als Finanzinstitute, gesamtschuldnerisch für die Entrichtung der geschuldeten FTT.

Am 6. Mai 2014 verabschiedeten die Finanzminister von zehn der teilnehmenden Mitgliedstaaten (ohne Slowenien) eine gemeinsame Erklärung, in der sie bekanntgaben, dass die schrittweise Einführung der FTT geplant ist. Die Umsetzung der ersten Stufe ist bis spätestens zum 1. Januar 2016 geplant und soll sich zunächst auf Aktien und einige Derivate konzentrieren. Weitere Stufen bis zu einer vollen Umsetzung sind geplant. Da der RL-Vorschlag gegenwärtig noch von den zehn teilnehmenden Mitgliedstaaten verhandelt wird, ist die genaue Ausgestaltung gegenwärtig noch offen.

Potenzielle Inhaber von Produkten sollten deshalb beachten, dass künftig insbesondere jeder Verkauf, Kauf oder Austausch der Wertpapiere Gegenstand einer Besteuerung mit FTT sein kann. Der Inhaber von Produkten kann gegebenenfalls selbst zur Zahlung der FTT oder zum Ausgleich einer Steuerzahlung gegenüber einem an der Transaktion beteiligten Finanzinstitut herangezogen werden. Ferner kann hierdurch der Wert der Produkte beeinflusst werden.

Potenzielle Inhaber der Produkte sollten sich daher individuell von einem eigenen Steuerberater in Bezug auf die sich aus der FTT ergebenden Konsequenzen der Zeichnung, des Erwerbs, Haltens und der Veräußerung der Produkte beraten lassen.

Wiederanlagerisiko

Anleger in Produkte sind unter Umständen einem

connected to the reinvestment of cash resources freed from any Product, in particular as the result of an early redemption of such Product. The return an investor in Products will receive depends not only on the market value of, and payments (or other benefits) to be received under, such Products, but also on whether or not such payments (or other benefits) can be reinvested on the same or similar terms as provided for in such Product.

Purchase on credit – debt financing

If a loan is used to finance an investor's acquisition of Products and BJB subsequently goes into default, or if the market value of such Products diminishes significantly, such investor may not only face a potential loss on his or her investment, but will also have to repay the loan and pay any interest thereon. Accordingly, any such loan may significantly increase the risk of a loss. Potential investors in Products should not assume that they will be able to repay any such loan or pay any interest thereon from the profits on such Products. Instead, potential investors should assess their financial situation prior to such an investment, whether they are able to pay interest on the loan and repay the loan on demand, and be aware that they may suffer losses instead of realising gains on such Products.

Transaction costs/charges

When Products are purchased or sold, several types of incidental costs (including transaction fees and commissions) are incurred in addition to the purchase or sale price of such Products. These incidental costs may significantly reduce or eliminate any profit from holding such Products, in particular if the transaction value is low. Credit institutions as a rule charge commissions that are either fixed minimum commissions or pro rata commissions, depending on the order value. To the extent that additional – domestic or foreign – parties are involved in the execution of an order, including, but not limited to, domestic dealers or brokers in foreign markets, investors in Products may also be charged for the brokerage fees, commissions and other fees and expenses of such parties (third party costs).

In addition to such costs directly related to the purchase of securities (direct costs), potential

Risiko im Zusammenhang mit der Wiederanlage der aus einem Produkt, insbesondere infolge einer vorzeitigen Rückzahlung des betreffenden Produkts, frei werdenden Barmittel ausgesetzt. Die Rendite, die ein Anleger in Produkte erzielt, ist nicht nur vom Marktwert dieser Produkte und den zu vereinnahmenden Zahlungen (oder sonstigen Leistungen) abhängig, sondern auch davon, ob solche Zahlungen (oder sonstige Leistungen) zu gleichen oder ähnlichen Bedingungen wie die der Anlage in Produkte wiederangelegt werden können.

Kauf auf Kredit - Fremdfinanzierung

Nimmt ein Anleger ein Darlehen auf, um den Kauf der Produkte zu finanzieren, und kommt es dann zu einem Ausfall der BJB oder fällt der Marktpreis der Produkte erheblich, so droht dem Anleger nicht nur der Verlust des angelegten Kapitals, sondern er muss zusätzlich auch das Darlehen tilgen und Zinsen darauf zahlen. Durch eine solche Darlehensaufnahme kann sich das Verlustrisiko also signifikant erhöhen. Potenzielle Anleger in Produkte sollten nicht davon ausgehen, dass sie die Tilgung eines solchen Darlehens oder die Zahlung der darauf anfallenden Zinsen aus dem mit den Produkten erzielten Gewinn finanzieren können. Vielmehr sollten potenzielle Anleger ihre Finanzlage vor einer solchen Anlage daraufhin analysieren, ob sie in der Lage sind, die Zins- und Tilgungszahlungen für das Darlehen jederzeit zu leisten, und sich bewusst sein, dass sie, anstatt einen Gewinn zu erzielen, unter Umständen einen Verlust hinsichtlich solcher Produkte erleiden werden.

Transaktionskosten/-gebühren

Beim Kauf oder Verkauf der Produkte fallen zusätzlich zum Kauf- oder Verkaufspreis der Produkte Nebenkosten unterschiedlicher Art (darunter Transaktionsgebühren und Provisionen) an. Diese Nebenkosten können den Gewinn aus dem Halten der Produkte erheblich schmälern oder ganz aufzehren, insbesondere bei einem geringen Transaktionswert. In Abhängigkeit vom Orderwert berechnen Kreditinstitute in der Regel Provisionen entweder in Form einer festgesetzten Mindestprovision oder einer prozentualen Provision. Sind weitere (in- oder ausländische) Parteien (z. B. inländische Händler oder Broker auf ausländischen Märkten) an der Orderausführung beteiligt, werden den Anlegern in Produkte unter Umständen auch die Brokergebühren, Provisionen und sonstigen Gebühren und Auslagen dieser Beteiligten berechnet (Drittkosten).

Zusätzlich zu den unmittelbar mit dem Kauf von Wertpapieren verbundenen Kosten (direkte

investors in Products must also take into account any follow-up costs (such as custody fees). Potential investors should inform themselves about any additional costs incurred in connection with the purchase, custody or sale of Products before investing in such Products.

Risks associated with the clearing and settlement of Products

Because Products may be held by or on behalf of Euroclear, Clearstream Frankfurt, Clearstream Luxembourg and/or SIX SIS Ltd or by or on behalf of any other relevant clearing system, Holders of such Products will have to rely on the procedures of the relevant clearing system(s) for transfer, payment and communication with the Issuer. The Issuer shall not be held liable under any circumstances for any acts and omissions of Euroclear, Clearstream Frankfurt, Clearstream Luxembourg, SIX SIS Ltd or any other relevant clearing system or for any losses incurred by a Holder of Products as a result of such acts or omissions.

The secondary market generally

Products may have no established trading market when issued and one may never develop. If a market does develop, it may not be liquid. Therefore, investors may not be able to sell their Products easily or at prices reasonably acceptable to them. This is particularly the case for Products that are especially sensitive to interest rate, currency or market risks, are designed for specific investment objectives or strategies or have been structured to meet the investment requirements of limited categories of investors. These types of Products will generally have a more limited secondary market and experience a higher price volatility than conventional debt securities. Furthermore, there may also be less liquidity in the secondary market for Products if the Products are not listed on a regulated or unregulated market or other trading venue and, depending upon the particular structure of such Products, if such Products are exclusively offered to retail investors without any offer to institutional investors. Illiquidity may have a material adverse effect on the market value of Products.

The appointment of an entity acting in the secondary market (e.g. appointed to provide a secondary

Kosten) müssen potenzielle Anleger in Produkte auch etwaige Folgekosten (wie Depotgebühren) berücksichtigen. Potenzielle Anleger sollten sich vor einer Anlage in Produkte über etwaige im Zusammenhang mit dem Kauf, der Verwahrung oder dem Verkauf dieser Produkte anfallende Zusatzkosten informieren.

Mit dem Clearing und der Abwicklung der Produkte verbundene Risiken

Da die Produkte von oder für Euroclear, Clearstream Frankfurt, Clearstream Luxemburg und/oder SIX SIS AG oder einem anderen massgeblichen Clearingsystem gehalten werden können, sind die Inhaber der Produkte in Bezug auf Übertragungen, Zahlungen und die Kommunikation mit der Emittentin auf die Verfahren des jeweiligen Clearingsystems bzw. der jeweiligen Clearingsysteme angewiesen. Die Emittentin haftet unter keinen Umständen für Handlungen oder Unterlassungen von Euroclear, Clearstream Frankfurt, Clearstream Luxemburg, SIX SIS AG oder einem anderen massgeblichen Clearingsystem oder für Verluste, die einem Inhaber der Produkte infolge solcher Handlungen oder Unterlassungen entstehen.

Der Sekundärmarkt im Allgemeinen

Unter Umständen hat sich bei der Begebung der Produkte noch kein Markt für diese gebildet, und möglicherweise kommt ein solcher Markt auch niemals zustande. Falls ein Markt zustande kommt, ist er unter Umständen nicht liquide. Daher sind Anleger unter Umständen nicht in der Lage, ihre Produkte problemlos oder zu einem für sie hinreichend annehmbaren Preis zu verkaufen. Dies ist vor allem bei Produkten der Fall, die besonders anfällig für Zins-, Währungs- oder Marktrisiken sind, bestimmten Anlagezielen oder -strategien dienen oder deren Struktur den Anlagebedürfnissen eines begrenzten Anlegerkreises entspricht. Bei diesen Arten von Produkten ist der Sekundärmarkt in der Regel eingeschränkter und sind die Kursschwankungen grösser als bei herkömmlichen Schuldtiteln. Darüber hinaus könnte der Sekundärmarkt für Produkte weniger liquide sein, wenn diese nicht an einem regulierten oder unregulierten Markt oder sonstigen Handelsplatz notiert sind oder, wenn die Produkte, abhängig von der konkreten Struktur der Produkte, ausschliesslich Privatanlegern angeboten werden, ohne dass ein Angebot an institutionelle Anleger erfolgt. Illiquidität kann sich in hohem Masse nachteilig auf den Marktwert der Produkte auswirken.

Die Beauftragung eines am Sekundärmarkt handelnden Unternehmens (z.B. beauftragt als

market or appointed as a liquidity provider or specialist) with respect to Products may, under certain circumstances, have an impact on the price of such Product in the secondary market.

No obligation to make a market

Under normal market circumstances, the Issuer will endeavour to provide a secondary market for Products, but is under no legal obligation to do so, except, in the case of Products with COSI feature, to the extent required pursuant to the Framework Agreement. Upon investor demand, the Issuer will endeavour to provide bid/offer prices for Products, depending on actual market conditions. There will be a price difference between bid and offer prices (spread).

Holders of Products should note that delays may occur during the price determination, which may for example result from market disruptions or system problems.

Listing

Products may be, but are not required to be, listed on an exchange. Because other dealers or market participants are not likely to make a secondary market for listed or non-listed Products, the price at which a Holder of Products may be able to trade listed or non-listed Products is likely to depend on the bid and offer prices, if any, at which the Issuer or the Calculation Agent is willing to trade such Products.

Certain considerations relating to public offerings of the Products

If Products are distributed by means of a public offer, the applicable Terms and Conditions may provide that, the Issuer and/or the other entities specified in the applicable Terms and Conditions, may have the right to withdraw or revoke the offer, and that upon such withdrawal or revocation the offer will be deemed to be null and void in accordance with the terms of the applicable Terms and Conditions.

If Products are distributed by means of a public offer, the applicable Terms and Conditions may further provide that the Issuer and/or the other entities

Market-Maker oder beauftragt als Liquidity Provider oder Spezialist) in Bezug auf die Produkte könnte sich unter bestimmten Umständen auf den Preis der Produkte am Sekundärmarkt auswirken.

Keine Verpflichtung zur Preisstellung

Unter normalen Marktbedingungen wird sich die Emittentin bemühen, einen Sekundärmarkt für Produkte zu stellen, wobei sie hierzu rechtlich nicht verpflichtet ist, ausser – bei Produkten mit COSI Merkmal – soweit nach dem Rahmenvertrag vorgeschrieben. Auf Verlangen der Anleger wird sich die Emittentin bemühen, in Abhängigkeit von den jeweiligen Marktbedingungen Geld- und Briefkurse für Produkte zu stellen. Zwischen den Geld- und Briefkursen wird eine Differenz (Spread) bestehen.

Inhaber von Produkten sollten beachten, dass es bei der Kursfeststellung gegebenenfalls zu Verzögerungen kommen kann, die sich beispielsweise aus Marktstörungen oder Systemproblemen ergeben können.

Börsennotierung

Produkte können, müssen jedoch nicht an einer Börse notiert sein. Da es unwahrscheinlich ist, dass andere Händler oder Marktteilnehmer einen Sekundärmarkt für börsennotierte oder nicht börsennotierte Produkte schaffen werden, wird der Preis, zu dem ein Inhaber von Produkten börsennotierte oder nicht börsennotierte Produkte handeln kann, voraussichtlich von etwaigen Geld- und Briefkursen abhängig sein, zu welchen die Emittentin oder die Berechnungsstelle bereit ist, solche Produkte zu handeln.

Bestimmte Überlegungen in Bezug auf öffentliche Angebote der Produkte

Werden Produkte im Wege eines öffentlichen Angebots vertrieben, sehen die anwendbaren Emissionsbedingungen möglicherweise vor, dass die Emittentin und/oder die sonstigen in den anwendbaren Emissionsbedingungen angegebenen Unternehmen berechtigt sind, das Angebot zurückzuziehen bzw. zu widerrufen, woraufhin das Angebot in Übereinstimmung mit den Bestimmungen der anwendbaren Emissionsbedingungen als ungültig und wirkungslos zu betrachten ist.

Werden Produkte im Wege eines öffentlichen Angebots vertrieben, sehen die anwendbaren Emissionsbedingungen möglicherweise zudem

specified in the applicable Terms and Conditions have the right to terminate the offer early by (i) immediately suspending the acceptance of additional subscriptions or subscription requests and (ii) publishing a notice in accordance with the applicable Terms and Conditions. Any such termination may occur, even if the maximum amount for subscription in relation to that offer (as specified in the applicable Terms and Conditions), has not been reached and, in such circumstances, the early termination of the offer may have an impact on the aggregate number of Products issued and, therefore, an adverse effect on the liquidity of the Products.

In the case of a public offering of Products, the applicable Terms and Conditions may provide the Issuer and/or the other entities specified therein with the right to extend the applicable offer period. If the Issuer and/or such other entity elects to extend the applicable offer period, such decision will be published in accordance with the applicable Terms and Conditions. In the event that the Issuer publishes a supplement to the Base Prospectus in accordance with § 16 WpPG and article 16 of the Prospectus Directive, the Issuer may also postpone the Issue Date/Payment Date, the Initial Fixing Date and/or other dates provided for in the Terms and Conditions.

Effect of hedging transactions by the Issuer on Products

The Issuer may use a portion of the total proceeds from the sale of Products for transactions to hedge the risks of the Issuer relating to such Products. In such case, the Issuer or one of its affiliates may conclude transactions that correspond to the obligations of the Issuer under such Products. As a general rule, such transactions are concluded on or prior to the Issue Date/Payment Date of such Products, but may also occur thereafter. On or before any date on which the value of the Underlying(s) is determined pursuant to the Terms and Conditions applicable to the Products, the Issuer or one of its affiliates may take the steps necessary for closing out any such hedging transactions. It cannot, however, be ruled out that the value of the Underlying(s) will be influenced by such hedging transactions in individual cases. In addition, in the case of a Product whose value is based on the

vor, dass die Emittentin und/oder die sonstigen in den anwendbaren Emissionsbedingungen angegebenen Unternehmen berechtigt sind, das Angebot vorzeitig zu beenden indem sie (i) eine sofortige Aussetzung der Annahme weiterer Zeichnungen oder Zeichnungsanträge sowie (ii) eine Veröffentlichung einer Mitteilung in Übereinstimmung mit den anwendbaren Emissionsbedingungen vornehmen. Das Angebot kann auch dann eingestellt werden, wenn der zur Zeichnung vorgesehene Höchstbetrag für dieses Angebot (wie jeweils in den anwendbaren Emissionsbedingungen angegeben) noch nicht erreicht ist, und unter diesen Umständen kann sich die vorzeitige Beendigung des Angebots auf die Zahl der insgesamt begebenen Produkte auswirken und somit möglicherweise deren Liquidität beeinträchtigen.

Im Fall eines öffentlichen Angebots von Produkten können die anwendbaren Emissionsbedingungen ein Recht der Emittentin und/oder der sonstigen in den anwendbaren Emissionsbedingungen angegebenen Unternehmen vorsehen, die massgebliche Angebotsfrist zu verlängern. Falls die Emittentin und/oder ein solches anderes Unternehmen sich entschliessen sollte, die massgebliche Angebotsfrist zu verlängern, wird dies in Übereinstimmung mit den Bestimmungen der anwendbaren Emissionsbedingungen veröffentlicht. In dem Fall, dass die Emittentin einen Nachtrag zum Basisprospekt gemäss § 16 WpPG und Artikel 16 Prospektrichtlinie veröffentlicht, kann die Emittentin zudem den Emissionstag/Zahlungstag, den Anfänglichen Festlegungstag und/oder weitere in den Emissionsbedingungen enthaltene Daten ändern.

Auswirkungen von Hedging-Geschäften der Emittentin auf die Produkte

Die Emittentin kann einen Teil des Gesamterlöses aus dem Verkauf der Produkte für Geschäfte zur Absicherung ihrer Risiken im Zusammenhang mit diesen Produkten verwenden. In diesem Fall kann die Emittentin oder eines ihrer verbundenen Unternehmen Geschäfte abschliessen, die den Verpflichtungen der Emittentin aus den betreffenden Produkten entsprechen. In der Regel werden solche Geschäfte an oder vor dem Emissionstag/Zahlungstag der betreffenden Produkte abgeschlossen, ein nachträglicher Abschluss ist jedoch ebenfalls möglich. An oder vor einem Tag, an dem der Wert des Basiswerts bzw. der Basiswerte gemäss den auf die Produkte anwendbaren Emissionsbedingungen ermittelt wird, kann die Emittentin oder eines ihrer verbundenen Unternehmen die für die

occurrence of a certain event in relation to the Underlying(s), entering into or closing out such hedging transactions may influence the probability of the occurrence or non-occurrence of such determining event.

Further, to the extent the Issuer is unable to conclude the above described hedging transactions, or such hedging transactions are difficult to conclude, the spread between the bid and offer prices relating to the relevant Products may be temporarily expanded or the provision of such bid and offer prices may be temporarily suspended, in each case in order to limit the economic risks to the Issuer. Consequently, Holders of such Products may be unable to sell their Products or, if able to sell their Products on an exchange or on the over-the-counter market, may only be able to sell their Products at a price that is substantially lower than their actual value at the time of such sale, which may lead to losses to those Holders.

Provision of Information

None of the Issuer, the dealer(s) or any of their respective affiliates makes any representation as to any Share Issuer, Licensor/Index Sponsor, Management Company or any entity issuing equity or debt securities that are comprised in an Index or Fund. Any such persons may have acquired, or during the term of the relevant Product may acquire, non-public information with respect to a Share Issuer, a Licensor/Index Sponsor, a Management Company or an entity issuing equity or debt securities that are comprised in an Index or Fund, or any of their respective affiliates, that is or may be material in the context of Products linked to the related Share, Index or Fund. The issuance of Products linked to a Share, Index or Fund will not create any obligation on the part of any such persons to disclose to the Holders of such Products or any other party such information (whether or not confidential).

Glattstellung solcher Hedging-Geschäfte erforderlichen Schritte unternehmen. Es kann jedoch nicht ausgeschlossen werden, dass der Wert des Basiswerts bzw. der Basiswerte in Einzelfällen von solchen Hedging-Geschäften beeinflusst wird. Darüber hinaus kann bei Produkten, deren Wertentwicklung vom Eintritt eines bestimmten Ereignisses in Bezug auf den Basiswert bzw. die Basiswerte abhängig ist, der Abschluss oder die Glattstellung solcher Hedging-Geschäfte die Wahrscheinlichkeit des Eintritts oder Nichteintritts dieses Auslöseereignisses beeinflussen.

Ist die Emittentin nicht in der Lage, die vorstehend beschriebenen Hedging-Geschäfte abzuschliessen, oder sind diese nur unter Schwierigkeiten abzuschliessen, so kann darüber hinaus zeitweilig der Spread zwischen den Geld- und Briefkursen für die betreffenden Produkte ausgeweitet oder die Stellung von Geld- und Briefkursen ausgesetzt werden, um jeweils die wirtschaftlichen Risiken für die Emittentin zu begrenzen. Folglich kann es für die Inhaber solcher Produkte unter Umständen unmöglich sein, ihre Produkte zu verkaufen, bzw. sofern ein Verkauf an einer Börse oder ausserbörslich möglich ist, kann dabei möglicherweise nur ein Preis erzielt werden, der deutlich unter dem eigentlichen Wert der betreffenden Produkte im Zeitpunkt des Verkaufs liegt, was zu einem Verlust für die Inhaber führen kann.

Bereitstellung von Informationen

Weder die Emittentin noch der/die Platzeur(e) oder deren jeweilige verbundene Unternehmen geben irgendeine Zusicherung in Bezug auf einen Aktienemittenten, einen Lizenzgeber bzw. Index-Sponsor, eine Verwaltungsgesellschaft oder ein Unternehmen ab, das in einem Index oder Fonds enthaltene Aktien oder Schuldtitel ausgibt. Jede der genannten Personen kann in den Besitz nicht öffentlich zugänglicher Informationen in Bezug auf einen Aktienemittenten, einen Lizenzgeber bzw. Index-Sponsor, eine Verwaltungsgesellschaftoder ein Unternehmen, das in einem Index oder Fonds enthaltene Aktien oder Schuldtitel ausgibt, oder eines von deren verbundenen Unternehmen gelangt sein oder während der Laufzeit des betreffenden Produkts gelangen, die im Zusammenhang mit Produkten, die an die betreffende Aktie, den betreffenden Index oder den betreffenden Fonds gekoppelt sind, wesentlich sind oder sein könnten. Durch die Begebung von Produkten, die an eine Aktie, einen Index oder einen Fonds gekoppelt sind, wird keine Verpflichtung auf Seiten einer der genannten Personen zur Offenlegung solcher Informationen (unabhängig davon, ob diese vertraulich sind oder

In addition, one or more affiliates of the Issuer may publish research reports or otherwise express views about the Underlying(s) (including, in the case of Products linked to one or more Shares, about the relevant Share Issuer(s). Any prospective investor in Products should undertake an independent investigation of the Underlying(s) as is in his or her judgment appropriate in order to make an informed decision with respect to an investment in such Products. The Issuer cannot assure potential investors that any available public information regarding the Underlying(s) (including, in the case of Products linked to one or more Shares, any information regarding the relevant Share Issuer(s), whether or not published by an affiliate of the Issuer, is accurate or complete.

Change of Law

Products will be governed by Swiss law in effect from time to time. No assurance can be given as to the impact of any possible judicial decision or change to Swiss law (or other law applicable in Switzerland) or administrative practice after the relevant Issue Date/Payment Date.

Extraordinary Events

Upon the occurrence of an Extraordinary Event, the Calculation Agent and the Issuer, acting together, have the right to, among other things, early redeem the relevant Products in accordance with the procedures set by the Calculation Agent and the Issuer. In the event an Extraordinary Event occurs and if such early redemption right is exercised, the Holders of the relevant Products will thereafter no longer be able to realise any expectations for a gain in the value of such Products or be able to participate in the performance of the Underlying(s).

If such early redemption right is exercised, investors should be aware that the early redemption price may be considerably lower than the Issue Price (or, if different, the price the relevant investor paid for such Product) and/or the Final Redemption Amount that

nicht) gegenüber den Inhabern dieser Produkte begründet.

Darüber hinaus können ein oder mehrere verbundene Unternehmen der Emittentin Research-Berichte veröffentlichen oder anderweitig Aussagen über den Basiswert bzw. die Basiswerte treffen (wobei dies im Fall von Produkten, die an eine oder mehrere Aktien gekoppelt sind, auch Informationen über den bzw. die jeweilige(n) Aktien emittenten beinhalten kann). Jeder potenzielle Anleger in Produkte sollte eine unabhängige Prüfung des Basiswerts bzw. der Basiswerte vornehmen, wie sie ihm erforderlich erscheint, um in Bezug auf eine Anlage in die betreffenden Produkte eine fundierte Entscheidung treffen zu können. Die Emittentin kann potenziellen Anlegern keine Gewähr dafür geben, dass etwaige öffentlich verfügbare Informationen über den Basiswert bzw. die Basiswerte (im Fall von Produkten, die an eine oder mehrere Aktien gekoppelt sind, einschliesslich Informationen über den bzw. die jeweiligen Aktien-) richtig oder vollständig sind, unabhängig davon, ob diese Informationen von einem verbundenen Unternehmen der Emittentin veröffentlicht wurden oder nicht.

Gesetzesänderungen

Die Produkte unterliegen dem Schweizer Recht wie jeweils in Kraft. Es kann keine Gewähr hinsichtlich der Auswirkungen möglicher gerichtlicher Entscheidungen oder Änderungen des Schweizer Rechts (oder sonstigen in der Schweiz anwendbaren Rechts) oder der Verwaltungspraxis nach dem betreffenden Emissionstag/Zahlungstag gegeben werden.

Aussergewöhnliche Ereignisse

Bei Eintritt eines Aussergewöhnlichen Ereignisses sind die Berechnungsstelle und die Emittentin unter anderem berechtigt, gemeinsam die betreffenden Produkte gemäss den von der Berechnungsstelle und der Emittentin festgelegten Verfahren vorzeitig zurückzuzahlen. Tritt ein Aussergewöhnliches Ereignis ein und wird dieses vorzeitige Rückzahlungsrecht ausgeübt, so können die Inhaber der betreffenden Produkte danach den von ihnen erwarteten Wertzuwachs bei den Produkten nicht mehr erzielen und nicht mehr an der Wertentwicklung des Basiswerts bzw. der Basiswerte partizipieren.

Wird dieses Recht der vorzeitigen Kündigung ausgeübt, sollten Anleger sich bewusst sein, dass der Betrag, den sie nach einer solchen vorzeitigen Rückzahlung erhalten, deutlich geringer sein kann als der Emissionspreis (bzw.,

would otherwise have been paid on the Final Redemption Date, and no Payout Amounts, Interest Amounts or Premium Amounts that would otherwise have been due after the date of such early redemption will be paid; *provided*, *however*, that, if so specified in the applicable Terms and Conditions, (i) the time value of the next scheduled Payout Amount, if any, as of the date of such early redemption, as determined by the Calculation Agent, and (ii) the portion of the next scheduled Interest Amount and Premium Amount, if any, accrued as of the date of such early redemption shall be paid on such date.

Additional Adjustment Events

Upon determining that an Additional Adjustment Event has occurred, the Calculation Agent has broad discretion to make certain determinations to account for such an event, including (i) adjusting the calculation of the relevant Level or Commodity Reference Price, as applicable, or any amount payable or other benefit to be received under such Product (which may include substituting another underlying or underlyings for an Underlying, irrespective of whether such substitute underlying or underlyings are then currently used for purposes of the calculation of amounts payable or other benefit to be received thereunder), and (ii) determining whether the requirements for an early redemption of the relevant Products are met and determining the early redemption price, which would be equal to their fair market value. Any such determinations may have an adverse effect on the market value of or amount payable or other benefit to be received under the relevant Products.

In particular, if the Calculation Agent determines that the requirements for an early redemption have been met, investors should note that the early redemption price determined by the Calculation Agent may be considerably lower than the Issue Price (or, if different, the price the relevant investor paid for such Product) and/or the Final Redemption Amount that would otherwise have been paid on the Final Redemption Date. Furthermore, investors should be

falls abweichend, der Preis, den der jeweilige Anleger für das betreffende Produkt gezahlt hat) und/oder der Finale Rückzahlungsbetrag, der ansonsten am Finalen Rückzahlungstag gezahlt worden wäre, und dass die Zusatzbeträge, Zinsbeträge oder Prämienbeträge, die ansonsten nach dem Tag der jeweiligen vorzeitigen Rückzahlung fällig gewesen wären, nicht gezahlt werden; *allerdings wird*, sofern die anwendbaren Emissionsbedingungen dies vorsehen, (i) der Zeitwert zum Tag der vorzeitigen Rückzahlung wie von der Berechnungsstelle bestimmt eines etwaigen nächsten planmässigen Zusatzbetrags an diesem Tag gezahlt, und (ii) derjenige Teil eines etwaigen nächsten planmässigen Zins- bzw. Prämienbetrags, der zum Tag der vorzeitigen Rückzahlung aufgelaufen ist, an diesem Tag gezahlt.

Weitere Anpassungsereignisse

Wird der Eintritt eines Weiteren Anpassungsereignisses festgestellt, so verfügt die Berechnungsstelle über weite Ermessensbefugnisse bei der Vornahme bestimmter Festlegungen um einem solchen Ereignis Rechnung zu tragen. Hierzu gehören (i) die Anpassung der Berechnung des jeweiligen Kurses oder Rohstoffreferenzpreises oder eines etwaigen auf das Produkt zahlbaren Betrags oder einer sonstigen darauf zu erbringenden Leistung (was auch die Ersetzung des Basiswerts durch einen oder mehrere andere Basiswerte beinhalten kann, unabhängig davon, ob ein solcher Ersatzbasiswert oder solche Ersatzbasiswerte zum betreffenden Zeitpunkt gerade für die Zwecke der Berechnung der auf das Produkt zahlbaren Beträge oder einer sonstigen darauf zu erbringenden Leistung zugrunde gelegt wird) und (ii) die Feststellung, ob die Voraussetzungen für eine vorzeitige Rückzahlung der betreffenden Produkte vorliegen, und die Feststellung des bei vorzeitiger Rückzahlung zahlbaren Betrags, der dem fairen Marktwert entsprechen würde. Jede derartige Feststellung kann sich nachteilig auf den Marktwert der betreffenden Produkte oder auf einen auf das Produkt zahlbaren Betrag oder eine sonstige darauf zu erbringende Leistung auswirken.

Stellt die Berechnungsstelle fest, dass die Voraussetzungen für eine vorzeitige Rückzahlung vorliegen, sollten Anleger insbesondere beachten, dass der von der Berechnungsstelle ermittelte Betrag, den sie nach der jeweiligen vorzeitigen Rückzahlung erhalten, deutlich geringer sein kann als der Emissionspreis (bzw., falls abweichend, der Preis, den der jeweilige Anleger für das betreffende Produkt

aware that no Payout Amounts, Interest Amounts or Premium Amounts that would otherwise have been due after the date of such early redemption will be paid; *provided*, *however*, that, if so specified in the applicable Terms and Conditions, (i) the time value of the next scheduled Payout Amount, if any, as of the date of such early redemption, as determined by the Calculation Agent, and (ii) the portion of the next scheduled Interest Amount and Premium Amount, if any, accrued as of the date of such early redemption shall be paid on such date.

Jurisdictional Events

If so specified in the applicable Terms and Conditions, upon the occurrence of a Jurisdictional Event (which may occur in any jurisdiction the Issuer determines to be relevant to the relevant Products), the Calculation Agent may reduce any amounts to be paid to, or other benefits to be received by, Holders in order to take into account the adverse effects of such Jurisdictional Event on the hedging arrangements of the Issuer.

In such a case, potential investors should be aware that they will be exposed to the risk that any amounts to be paid to, or other benefits to be received by, Holders of such Products may be reduced to the extent the Issuer incurs losses on hedging transactions entered into in connection with the issuance of such Products.

3. Risk factors associated with certain types of Products

Products that may be issued under this Document fall into one of the categories described under "Description of Products": (i) Certificates with Participation, (ii) Convertible Certificates, (iii) Barrier Certificates, (iv) Certificates with Coupon and (v) Other Certificates. Each Product issued under this Document will be linked to one or more Underlyings, which may be a Commodity, a Fund, an FX Rate, an Index, an Interest Rate, a Reference Rate, a Reference Obligation, a Futures Contract or a Share or any multiple or combination thereof.

gezahlt hat) und/oder der Finale Rückzahlungsbetrag, der ansonsten am Finalen Rückzahlungstag gezahlt worden wäre. Darüber hinaus sollten Anleger beachten, dass die Zusatzbeträge, Zinsbeträge oder Prämienbeträge, die ansonsten nach dem Tag der jeweiligen vorzeitigen Rückzahlung fällig gewesen wären, nicht gezahlt werden; *allerdings wird*, sofern die anwendbaren Emissionsbedingungen dies vorsehen, (i) der Zeitwert zum Tag der vorzeitigen Rückzahlung wie von der Berechnungsstelle bestimmt eines etwaigen nächsten planmässigen Zusatzbetrags an diesem Tag gezahlt, und (ii) derjenige Teil eines etwaigen nächsten planmässigen Zins- bzw. Prämienbetrags, der zum Tag der vorzeitigen Rückzahlung aufgelaufen ist, an diesem Tag gezahlt.

Rechtsordnungsbezogene Ereignisse

Sofern dies in den anwendbaren Emissionsbedingungen angegeben ist , kann die Berechnungsstelle bei Eintritt eines Rechtsordnungsbezogenen Ereignisses (das in jeder Rechtsordnung eintreten kann, die nach Festlegung der Emittentin für die betreffenden Produkte massgeblich ist) etwaige an die Inhaber zahlbaren Beträge oder die sonstigen an diese zu erbringende Leistungen herabsetzen, um den nachteiligen Auswirkungen dieses Rechtsordnungsbezogenen Ereignisses auf die Hedging-Vereinbarungen der Emittentin Rechnung zu tragen.

Unter diesen Umständen sollten sich potenzielle Anleger bewusst sein, dass sie dem Risiko ausgesetzt sind, dass etwaige an die Inhaber dieser Produkte zahlbare Beträge oder sonstige an diese zu erbringende Leistungen unter Umständen in dem Umfang herabgesetzt werden, in welchem die Emittentin Verluste aus den von ihr im Zusammenhang mit der Begebung der Produkte abgeschlossenen Hedging-Geschäfte erleidet.

3. Risikofaktoren im Zusammenhang mit bestimmten Kategorien von Produkten

Die Produkte, die im Rahmen dieses Dokuments begeben werden können, lassen sich in die folgenden, im Abschnitt "Beschreibung der Produkte" beschriebenen Kategorien einteilen: (i) Zertifikate mit Partizipation, (ii) Wandel-Zertifikate, (iii) Zertifikate mit Barriere, (iv) Zertifikate mit Coupon und (v) Andere Zertifikate. Jedes im Rahmen dieses Dokuments begebene Produkt ist an einen oder mehrere Basiswerte gekoppelt, bei dem bzw. bei denen es sich um einen Rohstoff, einen Fonds, einen Devisenkurs, einen Index,

The risks described under *"II.2. Risk factors associated with all Products*" above are applicable to all categories of Products. However, certain additional risks are applicable to each individual category of Products as described below. Investors in Products should note that Products may have features in addition to the standard characteristics of the applicable category of Products. The characteristics of such Product differ slightly from the standard characteristics of the product category according to the Swiss Structured Products Association ("**SSPA**") to which it belongs. The complete and definitive legally binding terms and conditions of the Products are set forth in the applicable Terms and Conditions.

Product No. 1: Certificates with Participation

Risks associated with Products with Participation

On the Final Redemption Date (so long as not early redeemed), investors in Products with Participation will receive the Protected Redemption Amount specified in the applicable Terms and Conditions, plus the Payout Amount, the amount of which will be dependent upon the performance of the Underlying(s) and may be zero. See also "*II.2. Risk factors associated with all Products– Although the Products provide for either full or partial capital or conditional protection, investors may lose a part or all of their investment therein*" above.

Investors in **Products with Participation without a bear feature** should be aware that if the value of the Underlying(s) has developed unfavourably (*i.e.*, if the value of the Underlying(s) has decreased as of the Final Fixing Date), the Payout Amount will be equal to zero, and investors in any such Product will only receive the Final Redemption Amount (*i.e.*, the Protected Redemption Amount) at maturity. In such a case, an investment in such Product may result in a loss upon redemption, if the Issue Price (or, if different, the price the relevant investor paid for such Product) is higher than the Protected Redemption Amount. Furthermore, even if the Payout Amount is greater than zero, an investment in any such

einen Zinssatz, einen Referenzsatz, eine Referenzverbindlichkeit, einen Futures Kontrakt oder eine Aktie oder mehrere bzw. eine beliebige Kombination davon handeln kann.

Die im vorstehenden Abschnitt *"II.2. Risikofaktoren im Zusammenhang mit allen Produkten"* beschriebenen Risiken gelten für alle Kategorien von Produkten. Darüber hinaus sind in Bezug auf jede einzelne Kategorie von Produkten jedoch zusätzlich die nachstehend beschriebenen Risiken zu berücksichtigen. Anleger in Produkte sollten zur Kenntnis nehmen, dass Produkte über die Standardmerkmale der betreffenden Kategorie von Produkten hinaus noch weitere Merkmale aufweisen können. Die Merkmale des betreffenden Produkts unterscheiden sich geringfügig von den Standardmerkmalen derjenigen Produktkategorie gemäss Schweizerischem Verband für Strukturierte Produkte ("**SVSP**"), der es angehört. Die vollständigen und rechtsverbindlichen Bedingungen der Produkte sind in den anwendbaren Emissionsbedingungen enthalten.

Produkt Nr. 1: Zertifikate mit Partizipation

Risiken im Zusammenhang mit Produkten mit Partizipation

Am Finalen Rückzahlungstag erhalten Anleger in Produkte mit Partizipation (sofern keine vorzeitige Rückzahlung erfolgt ist) den Geschützten Rückzahlungsbetrag, wie in den anwendbaren Emissionsbedingungen angegeben; darüber hinaus erhalten sie den Zusatzbetrag, der an die Wertentwicklung des Basiswerts bzw. der Basiswerte gekoppelt ist und unter Umständen null sein kann. Siehe dazu auch den vorstehenden Abschnitt *"II.2. Risikofaktoren im Zusammenhang mit allen Produkten – Obwohl die Produkte einen vollständigen oder teilweisen oder bedingten Kapitalschutz aufweisen, ist es möglich, dass Anleger den investierten Betrag ganz oder teilweise verlieren können"*.

Anleger in **Produkte mit Partizipation ohne Bear-Struktur** sollten sich bewusst sein, dass bei einer ungünstigen Wertentwicklung des Basiswerts bzw. der Basiswerte (d. h. wenn der Wert des Basiswerts bzw. der Basiswerte zum Finalen Festlegungstag gefallen ist) der Zusatzbetrag null beträgt; in diesem Fall erhalten Anleger in ein solches Produkt bei Endfälligkeit lediglich den Finalen Rückzahlungsbetrag (d. h. den Geschützten Rückzahlungsbetrag). Eine Anlage in ein solches Produkt kann unter diesen Umständen bei der Rückzahlung einen Verlust zur Folge haben, wenn der Emissionspreis (bzw., falls abweichend, der von dem jeweiligen Anleger

Product may still result in a loss upon redemption, if the Payout Amount is less than the difference, if any, between the Issue Price (or, if different, the price the relevant investor paid for such Product) and the Protected Redemption Amount. Therefore, the risk associated with an investment in such Products is linked to the negative performance of the Underlying or, in the case of a Product linked to multiple Underlyings, of the Underlyings or the Worst-Performing Underlying (which is the Underlying with the worst performance out of all Underlyings as determined in accordance with the applicable Terms and Conditions), as applicable.

Investors in **Products with Participation with a bear feature** should be aware that if the value of the Underlying(s) has developed unfavourably (*i.e.*, if the value of the Underlying(s) has increased as of the Final Fixing Date), the Payout Amount will be equal to zero, and investors in any such Product will only receive the Final Redemption Amount (*i.e.*, the Protected Redemption Amount) at maturity. In such a case, an investment in such Product may result in a loss upon redemption, if the Issue Price (or, if different, the price the relevant investor paid for such Product) is higher than the Protected Redemption Amount. Furthermore, even if the Payout Amount is greater than zero, an investment in any such Product may still result in a loss upon redemption, if the Payout Amount is less than the difference, if any, between the Issue Price (or, if different, the price the relevant investor paid for such Product) and the Protected Redemption Amount. Therefore, the risk associated with an investment in such Products is linked to the positive performance of the Underlying or, in the case of a Product linked to multiple Underlyings, of the Underlyings or the Best-Performing Underlying (which is the Underlying with the best performance out of all Underlyings as determined in accordance with the applicable Terms and Conditions), as applicable. Furthermore, if specified in the applicable Terms and Conditions, Products with Participation with a bear feature may be **floored**, which means that investors therein will only benefit from a participation in the negative performance of the Underlying(s) until the Floor specified in the applicable Terms and Conditions (*i.e.*, the Payout Amount may not exceed the product of the Denomination multiplied by the Floor), irrespective of whether the level of the Underlying(s) falls below the Floor.

für das betreffende Produkt gezahlte Kaufpreis) über dem Geschützten Rückzahlungsbetrag liegt. Darüber hinaus gilt: Auch wenn der Zusatzbetrag grösser als null ist, kann eine Anlage in ein solches Produkt bei der Rückzahlung dennoch einen Verlust zur Folge haben, wenn der Zusatzbetrag geringer ist als eine etwaige Differenz zwischen dem Emissionspreis (bzw., falls abweichend, dem von dem jeweiligen Anleger für das betreffende Produkt gezahlten Kaufpreis) und dem Geschützten Rückzahlungsbetrag. Somit ist das Risiko einer Anlage in diese Produkte an die negative Wertentwicklung des Basiswerts oder (bei einem an mehrere Basiswerte gekoppelten Produkt) der Basiswerte bzw. des Basiswerts mit der Schlechtesten Wertentwicklung (dabei handelt es sich um den Basiswert, der von allen Basiswerten die schlechteste Wertentwicklung aufweist, wie gemäss den anwendbaren Emissionsbedingungen ermittelt) geknüpft.

Anleger in **Produkte mit Partizipation mit Bear-Struktur** sollten sich bewusst sein, dass bei einer ungünstigen Wertentwicklung des Basiswerts bzw. der Basiswerte (d. h. wenn der Wert des Basiswerts bzw. der Basiswerte zum Finalen Festlegungstag gestiegen ist) der Zusatzbetrag null beträgt; in diesem Fall erhalten Anleger in ein solches Produkt bei Endfälligkeit lediglich den Finalen Rückzahlungsbetrag (d. h. den Geschützten Rückzahlungsbetrag). Eine Anlage in ein solches Produkt kann unter diesen Umständen bei der Rückzahlung einen Verlust zur Folge haben, wenn der Emissionspreis (bzw., falls abweichend, der von dem jeweiligen Anleger für das betreffende Produkt gezahlte Kaufpreis) über dem Geschützten Rückzahlungsbetrag liegt. Darüber hinaus gilt: Auch wenn der Zusatzbetrag grösser als null ist, kann eine Anlage in ein solches Produkt bei der Rückzahlung dennoch einen Verlust zur Folge haben, wenn der Zusatzbetrag geringer ist als eine etwaige Differenz zwischen dem Emissionspreis (bzw., falls abweichend, dem von dem jeweiligen Anleger für das betreffende Produkt gezahlten Kaufpreis) und dem Geschützten Rückzahlungsbetrag. Somit ist das Risiko einer Anlage in diese Produkte an die positive Wertentwicklung des Basiswerts oder (bei einem an mehrere Basiswerte gekoppelten Produkt) der Basiswerte bzw. des Basiswerts mit der Besten Wertentwicklung (dabei handelt es sich um den Basiswert, der von allen Basiswerten die beste Wertentwicklung aufweist, wie gemäss den anwendbaren Emissionsbedingungen ermittelt) geknüpft. Sofern die anwendbaren Emissionsbedingungen dies vorsehen, können Produkte mit Partizipation mit Bear-Struktur darüber hinaus einen **Floor** aufweisen, d. h.

Investors in **Products with Asian Participation** should be aware that if the value of the Underlying(s) has developed unfavourably (*i.e.*, if the average performance of the Underlying(s) on the Observation Dates is negative overall), the Payout Amount will be equal to zero, and investors in any such Product will only receive the Final Redemption Amount (*i.e.*, the Protected Redemption Amount) at maturity. In such a case, an investment in such Product may result in a loss upon redemption, if the Issue Price (or, if different, the price the relevant investor paid for such Product) is higher than the Protected Redemption Amount. Furthermore, even if the Payout Amount is greater than zero, an investment in any such Product may still result in a loss upon redemption, if the Payout Amount is less than the difference, if any, between the Issue Price (or, if different, the price the relevant investor paid for such Product) and the Protected Redemption Amount. Therefore, the risk associated with an investment in such Products is linked to the negative average performance of the Underlying(s) on the Observation Dates. See also *"II.4. Risk factors associated with Products that include certain features — There are specific risks with regard to Products with a so called "Asian Style" feature"* below.

Investors in **Products with Outperformance Participation** should be aware that the Payout Amount is dependent upon whether the Underlying or Basket specified in the applicable Terms and Conditions (*i.e.*, one Underlying, the Worst-Performing Underlying of one Basket or the Basket of Underlyings specified in the applicable Terms and Conditions) outperforms the other Underlying or Basket specified in the applicable Terms and Conditions (*i.e.*, the other Underlying, the Best-Performing Underlying of another Basket or the other Basket of Underlyings specified in the applicable Terms and Conditions). If such Underlying or Basket does not outperform such other Underlying or Basket,

Anleger profitieren von der negativen Wertentwicklung des Basiswerts bzw. der Basiswerte nur bis zu dem in den anwendbaren Emissionsbedingungen angegebenen Floor (d. h. der Zusatzbetrag ist niemals höher als das Produkt der Stückelung multipliziert mit dem Floor), unabhängig davon, ob der Kurs des Basiswerts bzw. der Basiswerte unter den Floor fällt.

Anleger in **Produkte mit Asian-Style-Partizipation** sollten sich bewusst sein, dass bei einer ungünstigen Wertentwicklung des Basiswerts bzw. der Basiswerte (d. h. bei einer insgesamt negativen durchschnittlichen Wertentwicklung des Basiswerts bzw. der Basiswerte an den Beobachtungstagen) der Zusatzbetrag null beträgt; in diesem Fall erhalten Anleger in ein solches Produkt bei Endfälligkeit lediglich den Finalen Rückzahlungsbetrag (d. h. den Geschützten Rückzahlungsbetrag). Eine Anlage in ein solches Produkt kann unter diesen Umständen bei der Rückzahlung einen Verlust zur Folge haben, wenn der Emissionspreis (bzw., falls abweichend, der von dem jeweiligen Anleger für das betreffende Produkt gezahlte Kaufpreis) über dem Geschützten Rückzahlungsbetrag liegt. Darüber hinaus gilt: Auch wenn der Zusatzbetrag grösser als null ist, kann eine Anlage in ein solches Produkt bei der Rückzahlung dennoch einen Verlust zur Folge haben, wenn der Zusatzbetrag geringer ist als eine etwaige Differenz zwischen dem Emissionspreis (bzw., falls abweichend, dem von dem jeweiligen Anleger für das betreffende Produkt gezahlten Kaufpreis) und dem Geschützten Rückzahlungsbetrag. Somit ist das Risiko einer Anlage in diese Produkte an die negative durchschnittliche Wertentwicklung des Basiswerts bzw. der Basiswerte an den Beobachtungstagen geknüpft. Siehe dazu auch den nachstehenden Abschnitt *"II.4. Mit Produkten mit bestimmten Merkmalen verbundene Risiken — Produkte mit einer so genannten "Asian Style"-Komponente" sind mit besonderen Risiken verbunden"*.

Anleger in **Produkte mit Outperformance-Partizipation** sollten sich bewusst sein, dass die Höhe des Zusatzbetrags davon abhängig ist, ob der in den anwendbaren Emissionsbedingungen angegebene Basiswert oder Korb (d. h. ein Basiswert, der Basiswert mit der Schlechtesten Wertentwicklung in einem Korb oder der Korb von Basiswerten, wie in den anwendbaren Emissionsbedingungen angegeben) eine höhere Wertentwicklung aufweist als der andere in den anwendbaren Emissionsbedingungen angegebene Basiswert oder Korb (d. h. der andere Basiswert, der Basiswert mit der Besten Wertentwicklung in

the Payout Amount will be equal to zero, and investors in any such Product will only receive the Final Redemption Amount (*i.e.*, the Protected Redemption Amount) at maturity. In such a case, an investment in such Product may result in a loss upon redemption, if the Issue Price (or, if different, the price the relevant investor paid for such Product) is higher than the Protected Redemption Amount. Furthermore, even if the Payout Amount is greater than zero, an investment in any such Product may still result in a loss upon redemption, if the Payout Amount is less than the difference, if any, between the Issue Price (or, if different, the price the relevant investor paid for such Product) and the Protected Redemption Amount. Therefore, the risk associated with an investment in such Products is linked to the negative (or lack of) difference between the performances of one Underlying, the Worst-Performing Underlying of one Basket or the Basket of Underlyings, as applicable, on the one hand, and the other Underlying, the Best-Performing Underlying of another Basket or the other Basket of Underlyings, as applicable, on the other hand, irrespective of whether such Underlying(s) or Basket(s) of Underlyings performed positively. Consequently, investors in Products with Outperformance Participation should be aware that even if the value of one Underlying, the Worst-Performing Underlying of one Basket or the Basket of Underlyings increases, the Payout Amount may nevertheless be equal to zero if the difference between the performances of the relevant Underlying(s) and/or Basket(s) is negative.

Investors in **Products with Enhanced Participation without a bear feature** should be aware that if the value of the Underlying(s) has developed unfavourably (*i.e.*, if the Final Level or, in the case of multiple Underlyings, the Final Basket Level or the Final Level of at least one Underlying, as applicable, is **at** (if so specified in the applicable Terms and Conditions) **or below** the relevant Strike), the Payout Amount will be equal to zero, and investors in any such Product will only receive the Final Redemption Amount (*i.e.*, the Protected Redemption Amount) at maturity. In such a case, an investment

einem anderen Korb oder der andere Korb von Basiswerten, wie in den anwendbaren Emissionsbedingungen angegeben). Weist dieser Basiswert oder Korb keine höhere Wertentwicklung auf als der andere Basiswert oder Korb, beträgt der Zusatzbetrag null; in diesem Fall erhalten Anleger in ein solches Produkt bei Endfälligkeit lediglich den Finalen Rückzahlungsbetrag (d. h. den Geschützten Rückzahlungsbetrag). Eine Anlage in ein solches Produkt kann unter diesen Umständen bei der Rückzahlung einen Verlust zur Folge haben, wenn der Emissionspreis (bzw., falls abweichend, der von dem jeweiligen Anleger für das betreffende Produkt gezahlte Kaufpreis) über dem Geschützten Rückzahlungsbetrag liegt. Darüber hinaus gilt: Auch wenn der Zusatzbetrag grösser als null ist, kann eine Anlage in ein solches Produkt bei der Rückzahlung dennoch einen Verlust zur Folge haben, wenn der Zusatzbetrag geringer ist als eine etwaige Differenz zwischen dem Emissionspreis (bzw., falls abweichend, dem von dem jeweiligen Anleger für das betreffende Produkt gezahlten Kaufpreis) und dem Geschützten Rückzahlungsbetrag. Somit ist das Risiko einer Anlage in diese Produkte an die negative (bzw. eine nicht vorhandene) Differenz zwischen der Wertentwicklung eines Basiswerts, des Basiswerts mit der Schlechtesten Wertentwicklung in einem Korb bzw. des Korbs von Basiswerten auf der einen Seite und der Wertentwicklung des anderen Basiswerts, des Basiswerts mit der Besten Wertentwicklung in einem anderen Korb bzw. des anderen Korbs von Basiswerten auf der anderen Seite geknüpft, unabhängig davon, ob der betreffende Basiswert oder Korb von Basiswerten bzw. die betreffenden Basiswerte oder Körbe von Basiswerten eine positive Wertentwicklung aufweist bzw. aufweisen. Daher sollten sich Anleger in Produkte mit Outperformance Partizipation bewusst sein, dass selbst wenn der Wert des Basiswerts, des Basiswerts mit der Schlechtesten Wertentwicklung eines Korbs oder des Korbs der Basiswerte ansteigt, der Zusatzbetrag trotzdem null betragen kann, wenn der Unterschied zwischen den Wertentwicklungen des bzw. der beteffenden Basiswerte bzw. Körbe negativ ist.

Anleger in **Produkte mit Enhanced-Partizipation ohne Bear-Struktur** sollten sich bewusst sein, dass bei einer ungünstigen Wertentwicklung des Basiswerts bzw. der Basiswerte (d. h. wenn der Schlusskurs oder (bei mehreren Basiswerten) der Finale Korbkurs bzw. der Schlusskurs mindestens eines Basiswerts dem jeweiligen Referenzkurs **entspricht** (sofern die anwendbaren Emissionsbedingungen dies vorsehen) oder diesen **unterschreitet**) der Zusatzbetrag null beträgt; in diesem Fall erhalten Anleger in ein solches Produkt bei Endfälligkeit

in such Product may result in a loss upon redemption, if the Issue Price (or, if different, the price the relevant investor paid for such Product) is higher than the Protected Redemption Amount. Furthermore, even if the Payout Amount is greater than zero, an investment in any such Product may still result in a loss upon redemption, if the Payout Amount is less than the difference, if any, between the Issue Price (or, if different, the price the relevant investor paid for such Product) and the Protected Redemption Amount. Therefore, the risk associated with an investment in such Products is linked to the negative performance of the Underlying or, in the case of a Product linked to multiple Underlyings, of the Underlyings or the Worst-Performing Underlying (which is the Underlying with the worst performance out of all Underlyings as determined in accordance with the applicable Terms and Conditions), as applicable.

Investors in **Products with Enhanced Participation with a bear feature** should be aware that if the value of the Underlying(s) has developed unfavourably (*i.e.*, if the Final Level or, in the case of multiple Underlyings, the Final Basket Level or the Final Level of at least one Underlying, as applicable, is **at** (if so specified in the applicable Terms and Conditions) **or above** the relevant Strike), the Payout Amount will be equal to zero, and investors in any such Product will only receive the Final Redemption Amount (*i.e.*, the Protected Redemption Amount) at maturity. In such a case, an investment in such Product may result in a loss upon redemption, if the Issue Price (or, if different, the price the relevant investor paid for such Product) is higher than the Protected Redemption Amount. Furthermore, even if the Payout Amount is greater than zero, an investment in any such Product may still result in a loss upon redemption, if the Payout Amount is less than the difference, if any, between the Issue Price (or, if different, the price the relevant investor paid for such Product) and the Protected Redemption Amount. Therefore, the risk associated with an investment in such Products is linked to the positive performance of the Underlying or, in the case of a Product linked to multiple Underlyings, of the Underlyings or the Best-Performing Underlying (which is the Underlying with the best performance out of all Underlyings as determined in accordance with the applicable Terms and Conditions), as applicable.

lediglich den Finalen Rückzahlungsbetrag (d. h. den Geschützten Rückzahlungsbetrag). Eine Anlage in ein solches Produkt kann unter diesen Umständen bei der Rückzahlung einen Verlust zur Folge haben, wenn der Emissionspreis (bzw., falls abweichend, der von dem jeweiligen Anleger für das betreffende Produkt gezahlte Kaufpreis) über dem Geschützten Rückzahlungsbetrag liegt. Darüber hinaus gilt: Auch wenn der Zusatzbetrag grösser als null ist, kann eine Anlage in ein solches Produkt bei der Rückzahlung dennoch einen Verlust zur Folge haben, wenn der Zusatzbetrag geringer ist als eine etwaige Differenz zwischen dem Emissionspreis (bzw., falls abweichend, dem von dem jeweiligen Anleger für das betreffende Produkt gezahlten Kaufpreis) und dem Geschützten Rückzahlungsbetrag. Somit ist das Risiko einer Anlage in diese Produkte an die negative Wertentwicklung des Basiswerts oder (bei einem an mehrere Basiswerte gekoppelten Produkt) der Basiswerte bzw. des Basiswerts mit der Schlechtesten Wertentwicklung (dabei handelt es sich um den Basiswert, der von allen Basiswerten die schlechteste Wertentwicklung aufweist, wie gemäss den anwendbaren Emissionsbedingungen ermittelt) geknüpft.

Anleger in **Produkte mit Enhanced-Partizipation mit Bear-Struktur** sollten sich bewusst sein, dass bei einer ungünstigen Wertentwicklung des Basiswerts bzw. der Basiswerte (d. h. wenn der Schlusskurs oder (bei mehreren Basiswerten) der Finale Korbkurs bzw. der Schlusskurs mindestens eines Basiswerts dem jeweiligen Referenzkurs **entspricht** (sofern die anwendbaren Emissionsbedingungen dies vorsehen) oder diesen **überschreitet**) der Zusatzbetrag null beträgt; in diesem Fall erhalten Anleger in ein solches Produkt bei Endfälligkeit lediglich den Finalen Rückzahlungsbetrag (d. h. den Geschützten Rückzahlungsbetrag). Eine Anlage in ein solches Produkt kann unter diesen Umständen bei der Rückzahlung einen Verlust zur Folge haben, wenn der Emissionspreis (bzw., falls abweichend, der von dem jeweiligen Anleger für das betreffende Produkt gezahlte Kaufpreis) über dem Geschützten Rückzahlungsbetrag liegt. Darüber hinaus gilt: Auch wenn der Zusatzbetrag grösser als null ist, kann eine Anlage in ein solches Produkt bei der Rückzahlung dennoch einen Verlust zur Folge haben, wenn der Zusatzbetrag geringer ist als eine etwaige Differenz zwischen dem Emissionspreis (bzw., falls abweichend, dem von dem jeweiligen Anleger für das betreffende Produkt gezahlten Kaufpreis) und dem Geschützten Rückzahlungsbetrag. Somit ist das Risiko einer Anlage in diese Produkte an die positive Wertentwicklung des Basiswerts oder (bei einem

Investors in **Products with Digital PLUS Participation without a bear feature** should be aware that if the value of the Underlying(s) has developed unfavourably (*i.e.*, if the Final Level or, in the case of a Product linked to multiple Underlyings, the Final Basket Level or the Final Level of at least one Underlying, as applicable, is **at** (if so specified in the applicable Terms and Conditions) **or below** the relevant threshold specified in the applicable Terms and Conditions), the Payout Amount will be equal to zero, and investors in any such Product will only receive the Final Redemption Amount (*i.e.*, the Protected Redemption Amount) at maturity. In such a case, an investment in such Product may result in a loss upon redemption, if the Issue Price (or, if different, the price the relevant investor paid for such Product) is higher than the Protected Redemption Amount. Furthermore, even if the Payout Amount is greater than zero, an investment in any such Product may still result in a loss upon redemption, if the Payout Amount is less than the difference, if any, between the Issue Price (or, if different, the price the relevant investor paid for such Product) and the Protected Redemption Amount. Therefore, the risk associated with an investment in such Products is linked to the negative performance of the Underlying or, in the case of a Product linked to multiple Underlyings, of the Underlyings or the Worst-Performing Underlying (which is the Underlying with the worst performance out of all Underlyings as determined in accordance with the applicable Terms and Conditions), as applicable.

Investors in **Products with Digital PLUS Participation with a bear feature** should be aware that if the value of the Underlying(s) has developed unfavourably (*i.e.*, if the Final Level or, in the case of a Product linked to multiple Underlyings, the Final Basket Level or the Final Level of at least one Underlying, as applicable, is **at** (if so specified in the applicable Terms and Conditions) **or above** the relevant threshold specified in the applicable Terms and Conditions), the Payout Amount will be equal to

an mehrere Basiswerte gekoppelten Produkt) der Basiswerte bzw. des Basiswerts mit der Besten Wertentwicklung (dabei handelt es sich um den Basiswert, der von allen Basiswerten die beste Wertentwicklung aufweist, wie gemäss den anwendbaren Emissionsbedingungen ermittelt) geknüpft.

Anleger in **Produkte mit Digital-PLUS-Partizipation ohne Bear-Struktur** sollten sich bewusst sein, dass bei einer ungünstigen Wertentwicklung des Basiswerts bzw. der Basiswerte (d. h. wenn der Schlusskurs oder (bei einem an mehrere Basiswerte gekoppelten Produkt) der Finale Korbkurs bzw. der Schlusskurs mindestens eines Basiswerts dem in den anwendbaren Emissionsbedingungen angegebenen Schwellenwert **entspricht** (sofern die anwendbaren Emissionsbedingungen dies vorsehen) oder diesen **unterschreitet**) der Zusatzbetrag null beträgt; in diesem Fall erhalten Anleger in ein solches Produkt bei Endfälligkeit lediglich den Finalen Rückzahlungsbetrag (d. h. den Geschützten Rückzahlungsbetrag). Eine Anlage in ein solches Produkt kann unter diesen Umständen bei der Rückzahlung einen Verlust zur Folge haben, wenn der Emissionspreis (bzw., falls abweichend, der von dem jeweiligen Anleger für das betreffende Produkt gezahlte Kaufpreis) über dem Geschützten Rückzahlungsbetrag liegt. Darüber hinaus gilt: Auch wenn der Zusatzbetrag grösser als null ist, kann eine Anlage in ein solches Produkt bei der Rückzahlung dennoch einen Verlust zur Folge haben, wenn der Zusatzbetrag geringer ist als eine etwaige Differenz zwischen dem Emissionspreis (bzw., falls abweichend, dem von dem jeweiligen Anleger für das betreffende Produkt gezahlten Kaufpreis) und dem Geschützten Rückzahlungsbetrag. Somit ist das Risiko einer Anlage in diese Produkte an die negative Wertentwicklung des Basiswerts oder (bei einem an mehrere Basiswerte gekoppelten Produkt) der Basiswerte bzw. des Basiswerts mit der Schlechtesten Wertentwicklung (dabei handelt es sich um den Basiswert, der von allen Basiswerten die schlechteste Wertentwicklung aufweist, wie gemäss den anwendbaren Emissionsbedingungen ermittelt) geknüpft.

Anleger in **Produkte mit Digital-PLUS-Partizipation mit Bear-Struktur** sollten sich bewusst sein, dass bei einer ungünstigen Wertentwicklung des Basiswerts bzw. der Basiswerte (d. h. wenn der Schlusskurs oder (bei einem an mehrere Basiswerte gekoppelten Produkt) der Finale Korbkurs bzw. der Schlusskurs mindestens eines Basiswerts dem in den anwendbaren Emissionsbedingungen angegebenen Schwellenwert **entspricht** (sofern

zero, and investors in any such Product will only receive the Final Redemption Amount (*i.e.*, the Protected Redemption Amount) at maturity. In such a case, an investment in such Product may result in a loss upon redemption, if the Issue Price (or, if different, the price the relevant investor paid for such Product) is higher than the Protected Redemption Amount. Furthermore, even if the Payout Amount is greater than zero, an investment in any such Product may still result in a loss upon redemption, if the Payout Amount is less than the difference, if any, between the Issue Price (or, if different, the price the relevant investor paid for such Product) and the Protected Redemption Amount. Therefore, the risk associated with an investment in such Products is linked to the positive performance of the Underlying or, in the case of a Product linked to multiple Underlyings, of the Underlyings or the Best-Performing Underlying (which is the Underlying with the best performance out of all Underlyings as determined in accordance with the applicable Terms and Conditions), as applicable.

Investors in **Products with Resetting Participation**, **Products with Multi Resetting Participation** or **Products with Scale Resetting Participation** should be aware that if the value of the Underlying(s) has developed unfavourably (*i.e.*, the value of the Underlying or the Basket, as applicable, has decreased on each Observation Date as compared to the Preceding Observation Date), the Compounded Performance will be negative, and, therefore, the Payout Amount will be equal to zero, and investors in any such Product will only receive the Final Redemption Amount (*i.e.*, the Protected Redemption Amount) at maturity. In addition, even if the value of the Underlying or the Basket, as applicable, only decreases on some, but not all, Observation Dates as compared to the Preceding Observation Date, the Compounded Performance may still be negative (and the Payout Amount will be equal to zero), if the negative performances of the Underlying or Basket, as applicable, outweigh its positive performances. In such a case, an investment in such Product may result in a loss upon redemption, if the Issue Price (or, if different, the price the relevant investor paid for such Product) is higher than the Protected Redemption Amount. Furthermore, even if the Payout Amount is greater than zero, an investment in any such Product may still result in a loss upon

die anwendbaren Emissionsbedingungen dies vorsehen) oder diesen **überschreitet**) der Zusatzbetrag null beträgt; in diesem Fall erhalten Anleger in ein solches Produkt bei Endfälligkeit lediglich den Finalen Rückzahlungsbetrag (d. h. den Geschützten Rückzahlungsbetrag). Eine Anlage in ein solches Produkt kann unter diesen Umständen bei der Rückzahlung einen Verlust zur Folge haben, wenn der Emissionspreis (bzw., falls abweichend, der von dem jeweiligen Anleger für das betreffende Produkt gezahlte Kaufpreis) über dem Geschützten Rückzahlungsbetrag liegt. Darüber hinaus gilt: Auch wenn der Zusatzbetrag grösser als null ist, kann eine Anlage in ein solches Produkt bei der Rückzahlung dennoch einen Verlust zur Folge haben, wenn der Zusatzbetrag geringer ist als eine etwaige Differenz zwischen dem Emissionspreis (bzw., falls abweichend, dem von dem jeweiligen Anleger für das betreffende Produkt gezahlten Kaufpreis) und dem Geschützten Rückzahlungsbetrag. Somit ist das Risiko einer Anlage in diese Produkte an die positive Wertentwicklung des Basiswerts oder (bei einem an mehrere Basiswerte gekoppelten Produkt) der Basiswerte bzw. des Basiswerts mit der Besten Wertentwicklung (dabei handelt es sich um den Basiswert, der von allen Basiswerten die beste Wertentwicklung aufweist, wie gemäss den anwendbaren Emissionsbedingungen ermittelt) geknüpft.

Anleger in **Produkte mit Resetting-Partizipation**, **Produkte mit Multi-Resetting-Partizipation** oder **Produkte mit Scale-Resetting-Partizipation** sollten sich bewusst sein, dass bei einer ungünstigen Wertentwicklung des Basiswerts bzw. der Basiswerte (d. h. wenn der Wert des Basiswerts bzw. des Korbs an jedem Beobachtungstag im Vergleich zum Vorangegangenen Beobachtungstag gefallen ist) die Durchschnittliche Performance negativ ausfällt und der Zusatzbetrag somit null beträgt; in diesem Fall erhalten Anleger in ein solches Produkt bei Endfälligkeit lediglich den Finalen Rückzahlungsbetrag (d. h. den Geschützten Rückzahlungsbetrag). Darüber hinaus gilt: Auch wenn der Wert des Basiswerts bzw. des Korbs nur an einigen, nicht aber an allen Beobachtungstagen im Vergleich zu dem Vorangegangenen Beobachtungstag gefallen ist, kann die Durchschnittlichen Performance dennoch negativ ausfallen (und der Zusatzbetrag null sein), wenn die negative Wertentwicklung des Basiswerts bzw. Korbs die positive überwiegt. Eine Anlage in ein solches Produkt kann unter diesen Umständen bei der Rückzahlung einen Verlust zur Folge haben, wenn der Emissionspreis (bzw., falls abweichend, der von dem jeweiligen Anleger für

redemption, if the Payout Amount is less than the difference, if any, between the Issue Price (or, if different, the price the relevant investor paid for such Product) and the Protected Redemption Amount. Therefore, the risk associated with an investment in such Products is linked to the negative performance of the Underlying(s).

In addition, the performances of the Underlying or Basket, as applicable, taken into account for purposes of determining the Compounded Performance (and, consequently, the Payout Amount) differ with respect to Products with Resetting Participation, Products with Multi Resetting Participation and Products with Scale Resetting Participation. In the case of **Products with Resetting Participation**, the performance of the Underlying or Basket, as applicable, on a certain number of Observation Dates (generally the Observation Dates on which the performance of the Underlying or Basket, as applicable, was the best) will be replaced by a fixed amount for purposes of determining the Compounded Performance, as specified in the applicable Terms and Conditions. In the case of Products that are **Products with Multi Resetting Participation**, if the level of the Underlying or the Basket, as applicable, on any Observation Date is **at** (if so specified in the applicable Terms and Conditions) **or above** (**or below**, if so specified in the applicable Terms and Conditions) its level on the Preceding Observation Date, the performance of the Underlying or the Basket, as applicable, on such Observation Date will be replaced by a fixed amount for purposes of determining the Compounded Performance, as specified in the applicable Terms and Conditions. In the case of Products that are **Products with Scale Resetting Participation**, the performance of the Underlying or Basket, as applicable, on a certain number of Observation Dates (generally the Observation Dates on which the performance of the Underlying or Basket, as applicable, was the best) will be multiplied (*i.e.*, scaled) by a percentage for purposes of determining the Compounded Performance, as specified in the applicable Terms and Conditions. Investors in Products with Resetting Participation, Products with Multi Resetting Participation or Products with Scale Resetting Participation should be aware that the replacement or scaling, as applicable, of certain Underlying or Basket performances for purposes of determining the Compounded Performance may have a dilutive

das betreffende Produkt gezahlte Kaufpreis) über dem Geschützten Rückzahlungsbetrag liegt. Darüber hinaus gilt: Auch wenn der Zusatzbetrag grösser als null ist, kann eine Anlage in ein solches Produkt bei der Rückzahlung dennoch einen Verlust zur Folge haben, wenn der Zusatzbetrag geringer ist als eine etwaige Differenz zwischen dem Emissionspreis (bzw., falls abweichend, dem von dem jeweiligen Anleger für das betreffende Produkt gezahlten Kaufpreis) und dem Geschützten Rückzahlungsbetrag. Somit ist das Risiko einer Anlage in diese Produkte an die negative Wertentwicklung des Basiswerts bzw. der Basiswerte geknüpft.

Des Weiteren unterscheiden sich Produkte mit Resetting-Partizipation, Produkte mit Multi-Resetting-Partizipation und Produkte mit Scale-Resetting-Partizipation hinsichtlich der jeweiligen Wertentwicklung des Basiswerts bzw. des Korbs, die bei der Ermittlung der Durchschnittlichen Performance (und somit des Zusatzbetrags) berücksichtigt wird. Bei **Produkten mit Resetting-Partizipation** wird bei der Ermittlung der Durchschnittlichen Performance die Wertentwicklung des Basiswerts bzw. des Korbs an einer bestimmten Anzahl von Beobachtungstagen (in der Regel die Beobachtungstage mit der besten Wertenwicklung des Basiswerts bzw. Korbs) durch einen Festbetrag ersetzt, wie in den anwendbaren Emissionsbedingungen vorgesehen. Bei als **Produkte mit Multi-Resetting-Partizipation** ausgestalteten Produkten wird bei der Ermittlung der Durchschnittlichen Performance die Wertentwicklung des Basiswerts bzw. des Korbs in dem Fall, dass der Kurs des Basiswerts bzw. des Korbs an einem beliebigen Beobachtungstag seinem Kurs am Vorangegangenen Beobachtungstag **entspricht** (sofern die anwendbaren Emissionsbedingungen dies vorsehen) oder diesen **überschreitet** (oder **unterschreitet**, sofern die anwendbaren Emissionsbedingungen dies vorsehen), an dem betreffenden Beobachtungstag durch einen Festbetrag ersetzt, wie in den anwendbaren Emissionsbedingungen vorgesehen. Bei als **Produkte mit Scale-Resetting-Partizipation** ausgestalteten Produkten wird bei der Ermittlung der Durchschnittlichen Performance die Wertentwicklung des Basiswerts bzw. des Korbs an einer bestimmten Anzahl von Beobachtungstagen (in der Regel die Beobachtungstage mit der besten Wertenwicklung des Basiswerts bzw. des Korbs) mit einem Prozentsatz multipliziert, wie in den anwendbaren Emissionsbedingungen vorgesehen. Anleger in Produkte mit Resetting-Partizipation, Produkte mit Multi-Resetting-Partizipation oder Produkte mit Scale-Resetting-Partizipation sollten sich bewusst sein, dass die bei der Ermittlung der

effect on the Compounded Performance and result in a Payout Amount that is considerably lower than the Payout Amount that would have been received without such replacement or scaling.

Risks associated with Products with Capped Participation

On the Final Redemption Date (so long as not early redeemed), investors in Products with Capped Participation will receive the Protected Redemption Amount specified in the applicable Terms and Conditions, plus the Payout Amount, the amount of which will be dependent upon the performance of the Underlying(s) and may be zero. See also "*II.2. Risk factors associated with all Products – Although the Products provide for either full or partial or conditional capital protection, investors may lose a part or all of their investment therein*" above.

Furthermore, investors in such Products should be aware that the profit potential in relation thereto is capped. Therefore, an investment in such Products may lead to a lower return than a direct investment in the Underlying(s).

Investors in **Products with Capped Participation** should be aware that if the value of the Underlying(s) has developed unfavourably (*i.e.*, if the value of the Underlying(s) has decreased as of the Final Fixing Date), the Payout Amount will be equal to zero, and investors in any such Product will only receive the Final Redemption Amount (*i.e.*, the Protected Redemption Amount) at maturity. In such a case, an investment in such Product may result in a loss upon redemption, if the Issue Price (or, if different, the price the relevant investor paid for such Product) is higher than the Protected Redemption Amount. Furthermore, even if the Payout Amount is greater than zero, an investment in any such Product may still result in a loss upon redemption, if the Payout Amount is less than the difference, if any, between the Issue Price (or, if different, the price the relevant investor paid for such Product) and the Protected Redemption Amount. Therefore, the risk associated with an investment in such Products is linked to the negative performance of the Underlyings or, in the case of a Product linked to multiple Underlyings, of the Underlyings or the Worst-Performing Underlying

Durchschnittlichen Performance vorgenommene Ersetzung bzw. Multiplikation der jeweiligen Wertentwicklung eines bestimmten Basiswerts bzw. des Korbs eine Verwässerung der Durchschnittlichen Performance zur Folge haben und dazu führen kann, dass der Zusatzbetrag deutlich unter dem Zusatzbetrag liegt, den die Anleger ohne eine solche Ersetzung oder Multiplikation erhalten hätten.

Risiken im Zusammenhang mit Produkten mit Capped-Partizipation

Am Finalen Rückzahlungstag erhalten Anleger in Produkte mit Capped-Partizipation (sofern keine vorzeitige Rückzahlung erfolgt ist) den Geschützten Rückzahlungsbetrag, der in den anwendbaren Emissionsbedingungen angegeben ist, sowie darüber hinaus den Zusatzbetrag, der an die Wertentwicklung des Basiswerts bzw. der Basiswerte gekoppelt ist und unter Umständen null sein kann. Siehe dazu auch den vorstehenden Abschnitt *"II.2. Risikofaktoren im Zusammenhang mit allen Produkten – Obwohl die Produkte einen vollständigen oder teilweisen oder bedingten Kapitalschutz aufweisen, ist es möglich, dass Anleger den investierten Betrag ganz oder teilweise verlieren können"*.

Darüber hinaus sollten sich Anleger in solche Produkte bewusst sein, dass das Gewinnpotenzial bei diesen Produkten begrenzt ist. Mit einer Anlage in diese Produkte wird daher unter Umständen eine niedrigere Rendite erzielt als mit einer Direktanlage in den bzw. die Basiswert(e).

Anleger in **Produkte mit Capped-Partizipation** sollten sich bewusst sein, dass bei einer ungünstigen Wertentwicklung des Basiswerts bzw. der Basiswerte (d. h. wenn der Wert des Basiswerts bzw. der Basiswerte zum Finalen Festlegungstag gefallen ist) der Zusatzbetrag null beträgt; in diesem Fall erhalten Anleger in ein solches Produkt bei Endfälligkeit lediglich den Finalen Rückzahlungsbetrag (d. h. den Geschützten Rückzahlungsbetrag). Eine Anlage in ein solches Produkt kann unter diesen Umständen bei der Rückzahlung einen Verlust zur Folge haben, wenn der Emissionspreis (bzw., falls abweichend, der von dem jeweiligen Anleger für das betreffende Produkt gezahlte Kaufpreis) über dem Geschützten Rückzahlungsbetrag liegt. Darüber hinaus gilt: Auch wenn der Zusatzbetrag grösser als null ist, kann eine Anlage in ein solches Produkt bei der Rückzahlung dennoch einen Verlust zur Folge haben, wenn der Zusatzbetrag geringer ist als eine etwaige Differenz zwischen dem Emissionspreis (bzw., falls abweichend, dem von dem jeweiligen

(which is the Underlying with the worst performance out of all Underlyings as determined in accordance with the applicable Terms and Conditions), as applicable.

Investors in **Products with Capped Enhanced Participation** should be aware that if the value of the Underlying(s) has developed unfavourably (*i.e.*, if the Final Level or, in the case of a Product linked to multiple Underlyings, the Final Basket Level or the Final Level of at least one Underlying, as applicable, is **at** (if so specified in the applicable Terms and Conditions) **or below** the relevant Strike), the Payout Amount will be equal to zero, and investors in such Products will only receive the Final Redemption Amount (*i.e.*, the Protected Redemption Amount) at maturity. In such a case, an investment in any such Product may result in a loss upon redemption, if the Issue Price (or, if different, the price the relevant investor paid for such Product) is higher than the Protected Redemption Amount. Furthermore, even if the Payout Amount is greater than zero, an investment in any such Product may still result in a loss upon redemption, if the Payout Amount is less than the difference, if any, between the Issue Price (or, if different, the price the relevant investor paid for such Product) and the Protected Redemption Amount. Therefore, the risk associated with an investment in such Products is linked to the negative performance of the Underlying or, in the case of a Product linked to multiple Underlyings, of the Underlyings or the Worst-Performing Underlying (which is the Underlying with the worst performance out of all Underlyings as determined in accordance with the applicable Terms and Conditions), as applicable.

Investors in so called **Products with Capped Digital PLUS Participation** should be aware that if the value of the Underlying(s) has developed unfavourably (*i.e.*, if the Final Level or, in the case of a Product linked to multiple Underlyings, the Final Basket Level or the Final Level of at least one

Anleger für das betreffende Produkt gezahlten Kaufpreis) und dem Geschützten Rückzahlungsbetrag. Somit ist das Risiko einer Anlage in diese Produkte an die negative Wertentwicklung des Basiswerts oder (bei einem an mehrere Basiswerte gekoppelten Produkt) der Basiswerte bzw. des Basiswerts mit der Schlechtesten Wertentwicklung (dabei handelt es sich um den Basiswert, der von allen Basiswerten die schlechteste Wertentwicklung aufweist, wie gemäss den anwendbaren Emissionsbedingungen ermittelt) geknüpft.

Anleger in **Produkte mit Capped-Enhanced-Partizipation** sollten sich bewusst sein, dass bei einer ungünstigen Wertentwicklung des Basiswerts bzw. der Basiswerte (d. h. wenn der Schlusskurs oder (bei einem an mehrere Basiswerte gekoppelten Produkt) der Finale Korbkurs bzw. der Schlusskurs mindestens eines Basiswerts dem jeweiligen Referenzkurs **entspricht** (sofern die anwendbaren Emissionsbedingungen dies vorsehen) oder diesen **unterschreitet**) der Zusatzbetrag null beträgt; in diesem Fall erhalten Anleger in solche Produkte bei Endfälligkeit lediglich den Finalen Rückzahlungsbetrag (d. h. den Geschützten Rückzahlungsbetrag). Eine Anlage in ein solches Produkt kann unter diesen Umständen bei der Rückzahlung einen Verlust zur Folge haben, wenn der Emissionspreis (bzw., falls abweichend, der von dem jeweiligen Anleger für das betreffende Produkt gezahlte Kaufpreis) über dem Geschützten Rückzahlungsbetrag liegt. Darüber hinaus gilt: Auch wenn der Zusatzbetrag grösser als null ist, kann eine Anlage in ein solches Produkt bei der Rückzahlung dennoch einen Verlust zur Folge haben, wenn der Zusatzbetrag geringer ist als eine etwaige Differenz zwischen dem Emissionspreis (bzw., falls abweichend, dem von dem jeweiligen Anleger für das betreffende Produkt gezahlten Kaufpreis) und dem Geschützten Rückzahlungsbetrag. Somit ist das Risiko einer Anlage in diese Produkte an die negative Wertentwicklung des Basiswerts oder (bei einem an mehrere Basiswerte gekoppelten Produkt) der Basiswerte bzw. des Basiswerts mit der Schlechtesten Wertentwicklung (dabei handelt es sich um den Basiswert, der von allen Basiswerten die schlechteste Wertentwicklung aufweist, wie gemäss den anwendbaren Emissionsbedingungen ermittelt) geknüpft.

Anleger in **Produkte mit Capped-Digital-PLUS-Partizipation** sollten sich bewusst sein, dass bei einer ungünstigen Wertentwicklung des Basiswerts bzw. der Basiswerte (d. h. wenn der Schlusskurs oder (bei einem an mehrere Basiswerte gekoppelten Produkt) der Finale

Underlying, as applicable, is **at** (if so specified in the applicable Terms and Conditions) **or below** the relevant threshold specified in the applicable Terms and Conditions), the Payout Amount will be equal to zero, and investors in any such Product will only receive the Final Redemption Amount (*i.e.*, the Protected Redemption Amount) at maturity. In such a case, an investment in such Product may result in a loss upon redemption, if the Issue Price (or, if different, the price the relevant investor paid for such Product) is higher than the Protected Redemption Amount. Furthermore, even if the Payout Amount is greater than zero, an investment in any such Product may still result in a loss upon redemption, if the Payout Amount is less than the difference, if any, between the Issue Price (or, if different, the price the relevant investor paid for such Product) and the Protected Redemption Amount. Therefore, the risk associated with an investment in such Products is linked to the negative performance of the Underlying or, in the case of a Product linked to multiple Underlyings, of the Underlyings or the Worst-Performing Underlying (which is the Underlying with the worst performance out of all Underlyings as determined in accordance with the applicable Terms and Conditions), as applicable.

Product No. 2: Convertible Certificates

On the Final Redemption Date (so long as not early redeemed), depending on the performance of the Underlying, investors in Products that are Exchangeable Products or Convertible Certificates will receive either the Protected Redemption Amount or the number of Underlyings specified in the Ratio. If the value of the Underlying has developed unfavourably (*i.e.*, if the Final Level is **at** (if so specified in the applicable Terms and Conditions) **or below** the Exchange Price), an investor in any such Product will only receive the Final Redemption Amount (*i.e.*, the Protected Redemption Amount) at maturity. In such a case, an investment in such Product may result in a loss upon redemption, if the Issue Price (or, if different, the price the relevant investor paid for such Product) is higher than the Protected Redemption Amount. Therefore, the risk associated with an investment in such Products is linked to the negative performance of the Underlying.

Korbkurs bzw. der Schlusskurs mindestens eines Basiswerts, dem in den anwendbaren Emissionsbedingungen angegebenen Schwellenwert **entspricht** (sofern die anwendbaren Emissionsbedingungen dies vorsehen) oder diesen **unterschreitet**) der Zusatzbetrag null beträgt; in diesem Fall erhalten Anleger in ein solches Produkt bei Endfälligkeit lediglich den Finalen Rückzahlungsbetrag (d. h. den Geschützten Rückzahlungsbetrag). Eine Anlage in ein solches Produkt kann unter diesen Umständen bei der Rückzahlung einen Verlust zur Folge haben, wenn der Emissionpreis (bzw., falls abweichend, der von einem Anleger für das betreffende Produkt gezahlte Kaufpreis) über dem Geschützten Rückzahlungsbetrag liegt. Darüber hinaus gilt: Auch wenn der Zusatzbetrag grösser als null ist, kann eine Anlage in ein solches Produkt bei der Rückzahlung dennoch einen Verlust zur Folge haben, wenn der Zusatzbetrag geringer ist als eine etwaige Differenz zwischen dem Emissionspreis (bzw., falls abweichend, dem von dem jeweiligen Anleger für das betreffende Produkt gezahlten Kaufpreis) und dem Geschützten Rückzahlungsbetrag. Somit ist das Risiko einer Anlage in diese Produkte an die negative Wertentwicklung des Basiswerts oder (bei einem an mehrere Basiswerte gekoppelten Produkt) der Basiswerte bzw. des Basiswerts mit der Schlechtesten Wertentwicklung (dabei handelt es sich um den Basiswert, der von allen Basiswerten die schlechteste Wertentwicklung aufweist, wie gemäss den anwendbaren Emissionsbedingungen ermittelt) geknüpft.

Produkt Nr. 2: Wandel-Zertifikate

Am Finalen Rückzahlungstag erhalten Anleger in als Exchangeable-Produkte bzw. Wandel-Zertifikate ausgestaltete Produkte (sofern keine vorzeitige Rückzahlung erfolgt ist) in Abhängigkeit von der Wertentwicklung des Basiswerts entweder den Geschützten Rückzahlungsbetrag oder die im Bezugsverhältnis angegebene Anzahl von Basiswerten. Bei einer ungünstigen Wertentwicklung des Basiswerts (d. h. wenn der Schlusskurs dem Umtauschpreis **entspricht** (sofern die anwendbaren Emissionsbedingungen dies vorsehen) oder diesen **unterschreitet**) erhält ein Anleger in ein solches Produkt bei Endfälligkeit lediglich den Finalen Rückzahlungsbetrag (d. h. den Geschützten Rückzahlungsbetrag). Eine Anlage in ein solches Produkt kann unter diesen Umständen bei der Rückzahlung einen Verlust zur Folge haben, wenn der Emissionspreis (bzw., falls abweichend, der von dem jeweiligen Anleger für das betreffende Produkt gezahlte Kaufpreis) über dem Geschützten Rückzahlungsbetrag liegt.

In addition, if so specified in the applicable Terms and Conditions, an Exchangeable Product may grant an Exchange Right to the Holder thereof, pursuant to which such Holder may require the Issuer to deliver the number of Underlyings specified in the Ratio to such Holder in exchange for such Product. The Holder of an Exchangeable Product may only exercise its Exchange Right with respect to such Exchangeable Product on one of the Exchange Dates as set forth in, and in accordance with, the applicable Terms and Conditions. If the Holder of an Exchangeable Product decides not to exercise its Exchange Right, such Holder will receive on the Final Redemption Date (i) if the Final Level is **at** (if so specified in the applicable Terms and Conditions) **or below** the Exchange Price, only the Protected Redemption Amount, or (ii) if the Final Level is **at** (if so specified in the applicable Terms and Conditions) **or above** the Exchange Price, the number of Underlyings specified in the Ratio.

Unless otherwise specified in the applicable Terms and Conditions, there will be a lag between the time a Holder gives instructions to exercise its Exchange Right or the Final Fixing Date, as applicable, and the date on which the relevant Underlying(s) are delivered to such Holder. Accordingly, such Holder will be exposed to the risk that the value of the Underlying(s) to be delivered will decline between the date of exercise or the Final Fixing Date and the time of delivery. Furthermore, upon exercise of its Exchange Right, such Holder will no longer benefit from the Protected Redemption Amount, and the value of the Underlying(s) to be delivered may be below the Protected Redemption Amount, which may result in a partial or total loss of such Holder's investment.

An investor in Exchangeable Products should be aware that if it exercises its Exchange Right, if applicable, or in the case of physical settlement upon final redemption, but the Issuer is not in a position to deliver the relevant Underlying(s), then

Somit ist das Risiko einer Anlage in diese Produkte an die negative Wertentwicklung des Basiswerts geknüpft.

Soweit in den Emissionsbedingungen vorgesehen, kann jedes Exchangeable-Produkt darüber hinaus seinem Inhaber ein Umtauschrecht gewähren, in dessen Rahmen er von der Emittentin die Lieferung der im Bezugsverhältnis angegebenen Anzahl von Basiswerten im Austausch gegen das betreffende Produkt verlangen kann. Der Inhaber eines Exchangeable-Produkt kann sein Umtauschrecht in Bezug auf das betreffende Exchangeable-Produkt nur nach Massgabe der anwendbaren Emissionsbedingungen und an einem darin angegebenen Umtauschtag ausüben. Verzichtet der Inhaber eines Exchangeable-Produkts auf die Ausübung seines Umtauschrechts, so erhält er am Finalen Rückzahlungstag (i) den Geschützten Rückzahlungsbetrag, wenn der Schlusskurs dem Umtauschpreis **entspricht** (sofern die anwendbaren Emissionsbedingungen dies vorsehen) oder diesen **unterschreitet**, oder (ii) die im Bezugsverhältnis angegebene Anzahl von Basiswerten, wenn der Schlusskurs dem Umtauschpreis **entspricht** (sofern die anwendbaren Emissionsbedingungen dies vorsehen) oder diesen **überschreitet**.

Soweit nicht in den anwendbaren Emissionsbedingungen etwas anderes festgelegt ist, besteht eine Zeitverzögerung zwischen dem Zeitpunkt, in dem ein Inhaber seine Anweisungen zur Ausübung seines Umtauschrechts erteilt bzw. dem Finalen Festlegungstag, und dem Tag der Lieferung des jeweiligen Basiswerts bzw. der jeweiligen Basiswerte an den Inhaber. Der betreffende Anleger trägt somit das Risiko eines Wertverlusts bei dem zu liefernden Basiswert bzw. den zu liefernden Basiswerten zwischen dem Tag der Ausübung bzw. dem Finalen Festlegungstag und dem Zeitpunkt der Lieferung. Des Weiteren profitiert der betreffende Inhaber nach Ausübung seines Umtauschrechts nicht länger von dem Geschützten Rückzahlungsbetrag, und der Wert des zu liefernden Basiswerts bzw. der zu liefernden Basiswerte liegt möglicherweise unter dem Geschützten Rückzahlungsbetrag, was einen Teil- bzw. Totalverlust des von dem betreffenden Inhaber angelegten Kapitals zur Folge haben kann.

Anleger in Exchangeable-Produkte sollten sich bewusst sein, dass die Emittentin in dem Fall, dass ein Anleger sein Umtauschrecht ausübt oder im Falle einer physischen Lieferung bei finaler Rückzahlung, sie aber zur Lieferung des

the Issuer will be entitled to effect a cash settlement instead.

In addition, an investor in an Exchangeable Product should not assume that it will be able to sell any Underlying(s) received upon exercise of its Exchange Right, if applicable, or upon final redemption for a specific price (in particular, not for a price corresponding to the amount of capital such investor used to purchase such Exchangeable Product). Further, if not sold, such Underlying(s) may decrease in value or even become worthless and, in such case, the investor is exposed to the risk of losing all the capital it used to purchase such Exchangeable Product (including any associated transaction costs). Furthermore, upon exercise of its Exchange Right, if applicable, or if the applicable Terms and Conditions provide for a physical settlement upon final redemption, the Holder of an Exchangeable Product will be exposed to the risks relating to the Share Issuer, Share, Fund, Management Company or Commodity, as applicable.

Investors in Exchangeable Products may also be subject to certain documentary, turnover or stamp taxes in relation to the delivery and/or disposal of any Underlying(s) to be delivered thereunder.

Product No. 3: Barrier Certificates

On the Final Redemption Date (so long as not early redeemed), investors in Products with Barrier will receive the Protected Redemption Amount specified in the applicable Terms and Conditions, plus one or more Payout Amounts, as specified in the applicable Terms and Conditions, the amount of which will be dependent upon the performance of the Underlying(s) and may be zero. See also "*II.2. Risk factors associated with all Products – Although the Products provide for either full or partial or conditional capital protection, investors may lose a part or all of their investment therein*" above.

Investors in **Products with Barrier with one payout and without a LastLook feature** should be aware that if the value of the Underlyings(s) has

jeweiligen Basiswerts bzw. der jeweiligen Basiswerte nicht in der Lage ist, das Recht hat, ersatzweise eine Barabwicklung vorzunehmen.

Darüber hinaus sollten Anleger in ein Exchangeable-Produkt nicht davon ausgehen, dass sie in der Lage sein werden, den bzw. die bei Ausübung ihres Umtauschrechts oder bei finaler Rückzahlung gelieferten Basiswert(e) zu einem bestimmten Preis verkaufen zu können (insbesondere nicht zu dem Preis, der dem von dem Anleger zum Kauf des Exchangeable-Produkts eingesetzten Kapitalbetrag entspricht). Ausserdem können Basiswerte, wenn sie nicht verkauft werden, im Wert sinken oder sogar völlig wertlos werden, und in diesem Fall ist der Anleger dem Risiko eines Totalverlusts des zum Kauf des Exchangeable-Produkts eingesetzten Kapitals (einschliesslich der damit gegebenenfalls verbundenen Transaktionskosten) ausgesetzt. Bei Ausübung seines Umtauschrechts bzw. im Fall einer physischen Lieferung bei finaler Rückzahlung ist der Inhaber eines Exchangeable-Produkts darüber hinaus den Risiken bezüglich des Aktienemittenten, der Aktie, des Fonds, der Verwaltungsgesellschaft bzw. des Rohstoffs ausgesetzt.

Anleger in Exchangeable-Produkte können darüber hinaus im Zusammenhang mit der Lieferung und/oder dem Verkauf eines oder mehrerer auf diese Exchangeable-Produkte zu liefernder Basiswerte zur Zahlung bestimmter Dokumentations-, Umsatz- oder Stempelsteuern verpflichtet sein.

Produkt Nr. 3: Zertifikate mit Barriere

Am Finalen Rückzahlungstag erhalten Anleger in Produkte mit Barriere (sofern keine vorzeitige Rückzahlung erfolgt ist) den Geschützten Rückzahlungsbetrag, der in den anwendbaren Emissionsbedingungen angegeben ist, sowie darüber hinaus einen oder mehrere Zusatzbeträge (wie in den anwendbaren Emissionsbedingungen angegeben), die an die Wertentwicklung des Basiswerts bzw. der Basiswerte gekoppelt sind und unter Umständen null sein können. Siehe dazu auch den vorstehenden Abschnitt *"II.2. Risikofaktoren im Zusammenhang mit allen Produkten – Obwohl die Produkte einen vollständigen oder teilweisen oder bedingten Kapitalschutz aufweisen, ist es möglich, dass Anleger den investierten Betrag ganz oder teilweise verlieren können"*.

Anleger in **Produkte mit Barriere mit einmaliger Zusatzzahlung und ohne LastLook-Komponente** sollten sich bewusst

developed unfavourably (*i.e.*, (i) if no Barrier Event has occurred and the value of the Underlying(s) has decreased (or, in the case of such Products **with a bear feature**, increased) as of the Final Fixing Date or (ii) if a Barrier Event has occurred) and no Rebate is offered, the Payout Amount will be equal to zero, and investors in any such Product will only receive the Final Redemption Amount (*i.e.*, the Protected Redemption Amount) at maturity. In such a case, an investment in such Product may result in a loss upon redemption, if the Issue Price (or, if different, the price the relevant investor paid for such Product) is higher than the Protected Redemption Amount. Furthermore, even if the Payout Amount is greater than zero, an investment in any such Product may still result in a loss upon redemption, if the Payout Amount is less than the difference, if any, between the Issue Price (or, if different, the price the relevant investor paid for such Product) and the Protected Redemption Amount. Therefore, in case of alternative (i) described above, the risk associated with an investment in such Products is linked to the negative (or, in the case of such Products **with a bear feature**, positive) performance of the Underlying or, in the case of a Product linked to multiple Underlyings, of the Underlyings or the Worst-Performing Underlying (which is the Underlying with the worst performance out of all Underlyings determined in accordance with the applicable Terms and Conditions) (or, in the case of such Products **with a bear feature**, the Best-Performing Underlying (which is the Underlying with the best performance out of all Underlyings as determined in accordance with the applicable Terms and Conditions)), as applicable. In the case of alternative (ii) described above, investors should note that a Barrier Event will typically be triggered under the applicable Terms and Conditions if the positive performance of the Underlying(s) exceeds (or, in the case of such Products **with a bear feature**, the negative performance falls below) the Barrier(s) specified in the applicable Terms and Conditions. Therefore, in the case of alternative (ii) described above, the risk associated with an investment in such Products is linked to the risk that a positive (or, in the case of such Products **with a bear feature**, negative) performance of the Underlying or, in the case of a Product linked to multiple Underlyings, of the Underlyings or one of the Underlyings, as applicable, results in the occurrence of a Barrier Event.

sein, dass bei einer ungünstigen Wertentwicklung des Basiswerts bzw. der Basiswerte (d. h. (i) wenn kein Barriereereignis eingetreten ist und der Wert des Basiswerts bzw. der Basiswerte zum Finalen Festlegungstag gefallen (bzw. bei Produkten **mit Bear-Struktur** gestiegen) ist oder (ii) wenn ein Barriereereignis eingetreten ist) und wenn die Zahlung eines Pauschal-Faktors nicht vorgesehen ist, der Zusatzbetrag null beträgt; in diesem Fall erhalten Anleger in ein solches Produkt bei Endfälligkeit lediglich den Finalen Rückzahlungsbetrag (d. h. den Geschützten Rückzahlungsbetrag). Eine Anlage in ein solches Produkt kann unter diesen Umständen bei der Rückzahlung einen Verlust zur Folge haben, wenn der Emissionspreis (bzw., falls abweichend, der von dem jeweiligen Anleger für das betreffende Produkt gezahlte Kaufpreis) über dem Geschützten Rückzahlungsbetrag liegt. Darüber hinaus gilt: Auch wenn der Zusatzbetrag grösser als null ist, kann eine Anlage in ein solches Produkt bei der Rückzahlung dennoch einen Verlust zur Folge haben, wenn der Zusatzbetrag geringer ist als eine etwaige Differenz zwischen dem Emissionspreis (bzw., falls abweichend, dem von dem jeweiligen Anleger für das betreffende Produkt gezahlten Kaufpreis) und dem Geschützten Rückzahlungsbetrag. Somit ist das Risiko einer Anlage in solche Produkte im Fall der oben beschriebenen Alternative (i) an die negative (bzw. bei Produkten **mit Bear-Struktur** positive) Wertentwicklung des Basiswerts oder (bei einem an mehrere Basiswerte gekoppelten Produkt) der Basiswerte bzw. des Basiswerts mit der Schlechtesten Wertentwicklung (dabei handelt es sich um den Basiswert, der von allen Basiswerten die schlechteste Wertentwicklung aufweist, wie gemäss den anwendbaren Emissionsbedingungen ermittelt) (bzw. bei Produkten **mit Bear-Struktur** des Basiswerts mit der Besten Wertentwicklung (dabei handelt es sich um den Basiswert, der von allen Basiswerten die beste Wertentwicklung aufweist, wie gemäss den anwendbaren Emissionsbedingungen ermittelt)) geknüpft. Im Fall der oben beschriebenen Alternative (ii) sollten Anleger beachten, dass ein Barriereereignis gemäss den anwendbaren Emissionsbedingungen in der Regel dann ausgelöst wird, wenn die positive (bzw. bei Produkten **mit Bear-Struktur** negative) Wertentwicklung des Basiswerts bzw. der Basiswerte die in den anwendbaren Emissionsbedingungen angegebene(n) Barriere(n) übersteigt (bzw. bei Produkten **mit Bear-Struktur** unterschreitet). Im Fall der oben beschriebenen Alternative (ii) ist das Risiko einer Anlage in solche Produkte somit an das Risiko geknüpft, dass eine positive (bzw. bei Produkten **mit Bear-Struktur** negative) Wertentwicklung

Investors in **Products with Barrier with one payout and with a LastLook feature** should be aware that if the value of the Underlying(s) has developed unfavourably (*i.e.*, if (i) the Final Level or, in the case of a Product linked to multiple Underlyings, the Final Basket Level or the Final Level of at least one Underlying, as applicable, is **not at** (if so specified in the applicable Terms and Conditions) **or above** (or, in the case of such Products **with a bear feature**, **below**) the relevant Barrier and the value of the Underlying(s) has decreased (or, in the case of such Products **with a bear feature**, has increased) as of the Final Fixing Date or (ii) the Final Level or, in the case of a Product linked to multiple Underlyings, the Final Basket Level or the Final Level of at least one Underlying, as applicable, is **at** (if so specified in the applicable Terms and Conditions) **or above** (or, in the case of such Products with **a bear feature, below**) the relevant Barrier) and no Rebate is offered, the Payout Amount will be equal to zero, and investors in any such Product will only receive the Final Redemption Amount (*i.e.*, the Protected Redemption Amount) at maturity. In such a case, an investment in such Product may result in a loss upon redemption, if the Issue Price (or, if different, the price the relevant investor paid for such Product) is higher than the Protected Redemption Amount. Furthermore, even if the Payout Amount is greater than zero, an investment in any such Product may still result in a loss upon redemption, if the Payout Amount is less than the difference, if any, between the Issue Price (or, if different, the price the relevant investor paid for such Product) and the Protected Redemption Amount. Therefore, in the case of alternative (i) described above, the risk associated with an investment in such Products is linked to the negative (or, in the case of such Products **with a bear feature**, positive) performance of the Underlying or, in the case of a Product linked to multiple Underlyings, of the Underlyings or the Worst-Performing Underlying (which is the Underlying with the worst performance out of all Underlyings as determined in accordance with the applicable Terms and Conditions) (or in the case of such Products **with a bear feature**, the Best-Performing Underlying (which is the Underlying with the best performance out of all Underlyings as determined in accordance with the applicable Terms and Conditions)), as applicable. In the case of alternative (ii) described above, investors should note that the value of the relevant Underlying(s) will typically reach (if applicable) or breach the relevant Barrier under the applicable Terms and Conditions if the positive performance of the Underlying(s)

des Basiswerts oder (bei einem an mehrere Basiswerte gekoppelten Produkt) der Basiswerte bzw. einer der Basiswerte den Eintritt eines Barriereereignisses zur Folge hat.

Anleger in **Produkte mit Barriere mit einmaliger Zusatzzahlung und mit LastLook-Komponente** sollten sich bewusst sein, dass bei einer ungünstigen Wertentwicklung des Basiswerts bzw. der Basiswerte (d. h. wenn (i) der Schlusskurs oder (bei einem an mehrere Basiswerte gekoppelten Produkt) der Finale Korbkurs bzw. der Schlusskurs mindestens eines Basiswerts der jeweiligen Barriere **nicht entspricht** (sofern die anwendbaren Emissionsbedingungen dies vorsehen) oder diese **nicht überschreitet** (bzw. bei Produkten **mit Bear-Struktur nicht unterschreitet**) und der Wert des Basiswerts bzw. der Basiswerte zum Finalen Festlegungstag gefallen (bzw. bei Produkten **mit Bear-Struktur** gestiegen) ist oder (ii) der Schlusskurs oder (bei einem an mehrere Basiswerte gekoppelten Produkt) der Finale Korbkurs bzw. der Schlusskurs mindestens eines Basiswerts der jeweiligen Barriere **entspricht** (sofern die anwendbaren Emissionsbedingungen dies vorsehen) oder diese **überschreitet** (bzw. bei Produkten **mit Bear-Struktur unterschreitet**)) und wenn die Zahlung eines Pauschal-Faktors nicht vorgesehen ist, der Zusatzbetrag null beträgt; in diesem Fall erhalten Anleger in ein solches Produkt bei Endfälligkeit lediglich den Finalen Rückzahlungsbetrag (d. h. den Geschützten Rückzahlungsbetrag). Eine Anlage in ein solches Produkt kann unter diesen Umständen bei der Rückzahlung einen Verlust zur Folge haben, wenn der Emissionspreis (bzw., falls abweichend, der von dem jeweiligen Anleger für das betreffende Produkt gezahlte Kaufpreis) über dem Geschützten Rückzahlungsbetrag liegt. Darüber hinaus gilt: Auch wenn der Zusatzbetrag grösser als null ist, kann eine Anlage in ein solches Produkt bei der Rückzahlung dennoch einen Verlust zur Folge haben, wenn der Zusatzbetrag geringer ist als eine etwaige Differenz zwischen dem Emissionspreis (bzw., falls abweichend, dem von dem jeweiligen Anleger für das betreffende Produkt gezahlten Kaufpreis) und dem Geschützten Rückzahlungsbetrag. Somit ist das Risiko einer Anlage in solche Produkte im Fall der oben beschriebenen Alternative (i) an die negative (bzw. bei Produkten **mit Bear-Struktur** positive) Wertentwicklung des Basiswerts oder (bei einem an mehrere Basiswerte gekoppelten Produkt) der Basiswerte bzw. des Basiswerts mit der Schlechtesten Wertentwicklung (dabei handelt es sich um den Basiswert, der von allen Basiswerten die schlechteste Wertentwicklung aufweist, wie gemäss den anwendbaren

reaches (if applicable) or exceeds (or, in the case of such Products **with a bear feature**, the negative performance falls below) the relevant Barrier specified in the applicable Terms and Conditions. Therefore, in the case of alternative (ii) described above, the risk associated with an investment in such Products is linked to the risk that the positive (or, in the case of such Products **with a bear feature**, negative) performance of the Underlying or, in the case of a Product linked to multiple Underlyings, of the Underlyings or one of the Underlyings, as applicable, results in the reaching (if applicable) or breaching of the relevant Barrier.

Investors in **Products with Barrier with multiple payouts and continuous observation** should be aware that, with respect to any Payout Date, if the value of the Underlying(s) has developed unfavourably (as described in more detail below) and no Rebate is offered, the Payout Amount on such Payout Date will be equal to zero. With respect to any Payout Date, the value of the Underlying(s) will have developed unfavourably if (i) a Barrier Event **has not** occurred, <u>but</u> the level of the Underlying or, in the case of a Product linked to multiple Underlyings, the Basket Level or the level of the Worst-Performing Underlying (which is the Underlying with the worst performance out of all Underlyings are determined in accordance with the applicable Terms and Conditions) (or, in the case of such Products with a bear feature, the Best-Performing Underlying (which is the Underlying with the best performance out of all Underlyings as determined in accordance with the applicable Terms and Conditions)) on the relevant Payout Observation Date is **equal to or below** (or, in the case of such Products **with a bear feature, equal to or above**) its level or Basket Level, as applicable, on the Preceding Payout Observation Date, or (ii) a Barrier Event **has** occurred during the relevant Barrier Observation Period. Therefore, investors in such Products should be aware that if the value of the Underlying(s) has developed unfavourably and no Rebate is offered upon the occurrence of a Barrier Event, no Payout Amounts will be paid and investors in any such Product will only receive the Final Redemption Amount (*i.e.*, the Protected Redemption

Emissionsbedingungen ermittelt) (bzw. bei Produkten **mit Bear-Struktur** des Basiswerts mit der Besten Wertentwicklung (dabei handelt es sich um den Basiswert, der von allen Basiswerten die beste Wertentwicklung aufweist, wie gemäss den anwendbaren Emissionsbedingungen ermittelt)) geknüpft. Im Fall der oben beschriebenen Alternative (ii) sollten Anleger beachten, dass der Wert des jeweiligen Basiswerts bzw. der jeweiligen Basiswerte gemäss den anwendbaren Emissionsbedingungen die jeweilige Barriere in der Regel dann erreicht (sofern anwendbar) bzw. verletzt, wenn die positive (bzw. bei Produkten **mit Bear-Struktur** negative) Wertentwicklung des Basiswerts bzw. der Basiswerte die in den anwendbaren Emissionsbedingungen angegebene(n) Barriere(n) übersteigt (bzw. bei Produkten **mit Bear-Struktur** unterschreitet). Im Fall der oben beschriebenen Alternative (ii) ist das Risiko einer Anlage in solche Produkte somit an das Risiko geknüpft, dass die positive (bzw. bei Produkten **mit Bear-Struktur** negative) Wertentwicklung des Basiswerts oder (bei einem an mehrere Basiswerte gekoppelten Produkt) der Basiswerte bzw. einer der Basiswerte das Erreichen (sofern anwendbar) bzw. die Verletzung der Barriere(n) zur Folge hat.

Anleger in **Produkte mit Barriere mit mehrmaliger Zusatzzahlung und fortlaufender Beobachtung** sollten sich bewusst sein, dass in Bezug auf einen Zusatzbetragszahlungstag bei einer ungünstigen Wertentwicklung des Basiswerts bzw. der Basiswerte (wie nachstehend näher beschrieben) und wenn keine Zahlung eines Pauschal-Faktors vorgesehen ist, der Zusatzbetrag an dem jeweiligen Zusatzbetragszahlungstag null beträgt. In Bezug auf einen Zusatzbetragszahlungstag hat sich der Wert des Basiswerts bzw. der Basiswerte dann ungünstig entwickelt, wenn (i) **kein** Barriereereignis eingetreten ist, <u>aber</u> der Kurs des Basiswerts oder (bei einem an mehrere Basiswerte gekoppelten Produkt) der Korbkurs bzw. der Kurs des Basiswerts mit der Schlechtesten Wertentwicklung (dabei handelt es sich um den Basiswert, der von allen Basiswerten die schlechteste Wertentwicklung aufweist, wie gemäss den anwendbaren Emissionsbedingungen ermittelt) (bzw. bei Produkten mit Bear-Struktur des Basiswerts mit der Besten Wertentwicklung (dabei handelt es sich um den Basiswert, der von allen Basiswerten die beste Wertentwicklung aufweist, wie gemäss den anwendbaren Emissionsbedingungen ermittelt)) an dem jeweiligen Zusatzbetragsbeobachtungstag dem jeweiligen Kurs bzw. Korbkurs an dem Vorangegangenen Zusatzbetragsbeobachtungstag **entspricht** oder diesen **unterschreitet** (bzw. bei Produkten **mit Bear-Struktur** dem jeweiligen Kurs

Amount) at maturity. In such a case, an investment in such Product may result in a loss upon redemption, if the Issue Price (or, if different, the price the relevant investor paid for such Product) is higher than the Protected Redemption Amount. Furthermore, even if any or all of the Payout Amounts are greater than zero, an investment in any such Product may still result in a loss upon redemption, if the Payout Amounts are, collectively, less than the difference, if any, between the Issue Price (or, if different, the price the relevant investor paid for such Product) and the Protected Redemption Amount. Therefore, in the case of alternative (i) described above, the risk associated with the relevant Payout Amount is linked to the negative (or, in the case of such Products **with a bear feature**, positive) performance of the Underlying or, in the case of a Product linked to multiple Underlyings, of the Underlyings or the Worst-Performing Underlying (or in the case of such Products **with a bear feature**, the Best-Performing Underlying), as applicable. In the case of alternative (ii) described above, investors should note that a Barrier Event will typically be triggered under the applicable Terms and Conditions if the positive performance of the Underlying(s) exceeds (or, in the case of such Products **with a bear feature**, the negative performance falls below) the relevant Barrier specified in the applicable Terms and Conditions. Therefore, in the case of alternative (ii) described above, the risk associated with the relevant Payout Amount is linked to the risk that the positive (or, in the case of such Products **with a bear feature**, negative) performance of the Underlying or, in the case of a Product linked to multiple Underlyings, of the Underlyings or one of the Underlyings, as applicable, results in the reaching (if applicable) or breaching of the relevant Barrier.

bzw. Korbkurs **entspricht** oder diesen **überschreitet**) oder (ii) während des jeweiligen Barriere-Beobachtungszeitraums ein Barriereereignis **eingetreten ist**. Anleger in solche Produkte sollten sich daher bewusst sein, dass bei einer ungünstigen Wertentwicklung des Basiswerts bzw. der Basiswerte und wenn die Zahlung eines Pauschal-Faktors bei Eintritt eines Barriereereignisses nicht vorgesehen ist, keine Zusatzbeträge gezahlt werden; in diesem Fall erhalten die Anleger in ein solches Produkt bei Endfälligkeit lediglich den Finalen Rückzahlungsbetrag (d.h. den Geschützten Rückzahlungsbetrag). Eine Anlage in ein solches Produkt kann unter diesen Umständen bei der Rückzahlung einen Verlust zur Folge haben, wenn der Emissionspreis (bzw., falls abweichend, der von dem jeweiligen Anleger für das betreffende Produkt gezahlte Kaufpreis) über dem Geschützten Rückzahlungsbetrag liegt. Darüber hinaus gilt: Auch wenn einzelne oder alle Zusatzbeträge grösser sind als null, kann eine Anlage in ein solches Produkt bei der Rückzahlung dennoch einen Verlust zur Folge haben, wenn die Summe der Zusatzbeträge geringer ist als eine etwaige Differenz zwischen dem Emissionspreis (bzw., falls abweichend, dem von dem jeweiligen Anleger für das betreffende Produkt gezahlten Kaufpreis) und dem Geschützten Rückzahlungsbetrag. Somit ist das mit dem jeweiligen Zusatzbetrag einhergehende Risiko im Fall der oben beschriebenen Alternative (i) an die negative (bzw. bei Produkten **mit Bear-Struktur** positive) Wertentwicklung des Basiswerts oder (bei einem an mehrere Basiswerte gekoppelten Produkt) der Basiswerte bzw. des Basiswerts mit der Schlechtesten Wertentwicklung (dabei handelt es sich um den Basiswert, der von allen Basiswerten die schlechteste Wertentwicklung aufweist, wie gemäss den anwendbaren Emissionsbedingungen ermittelt) (bzw. bei Produkten **mit Bear-Struktur** des Basiswerts mit der Besten Wertentwicklung (dabei handelt es sich um den Basiswert, der von allen Basiswerten die beste Wertentwicklung aufweist, wie gemäss den anwendbaren Emissionsbedingungen ermittelt)) geknüpft. Im Fall der oben beschriebenen Alternative (ii) sollten Anleger beachten, dass ein Barriereereignis gemäss den anwendbaren Emissionsbedingungen in der Regel dann ausgelöst wird, wenn die positive (bzw. bei Produkten **mit Bear-Struktur** negative) Wertentwicklung des Basiswerts bzw. der Basiswerte die in den anwendbaren Emissionsbedingungen angegebene Barriere übersteigt (bzw. bei Produkten **mit Bear-Struktur** unterschreitet). Im Fall der oben beschriebenen Alternative (ii) ist das mit dem jeweiligen Zusatzbetrag einhergehende Risiko somit an das Risiko geknüpft, dass die positive (bzw. bei Produkten **mit Bear-Struktur** negative)

Investors in **Products with Barrier with multiple payouts and discrete observation** should be aware that, with respect to any Payout Date, if the value of the Underlying(s) has developed unfavourably (as described in more detail below) and no Rebate is offered, the Payout Amount on such Payout Date will be equal to zero. With respect to any Payout Date, the value of the Underlying(s) will have developed unfavourably if (i) the level of the Underlying or, in the case of a Product linked to multiple Underlyings, the Basket Level or the level of each Underlying, as applicable, on the relevant Barrier Observation Date is **at** (if so specified in the applicable Terms and Conditions) **or above** (or, in the case of such Products **with a bear feature**, **below**) the relevant Barrier, but the level of the Underlying or, in the case of a Product linked to multiple Underlyings, the Basket Level or the level of the Worst-Performing Underlying (or, in the case of such Products with a bear feature, the Best-Performing Underlying) on the relevant Payout Observation Date is **equal to or below** (or, in the case of such Products **with a bear feature, equal to or above**) its level or Basket Level, as applicable, on the Preceding Payout Observation Date, or (ii) the level of the Underlying or, in the case of a Product linked to multiple Underlyings, the Basket Level or the level of at least one Underlying, as applicable, on the relevant Barrier Observation Date is **at** (if so specified in the applicable Terms and Conditions) **or above** (or, in the case of such Products **with a bear feature**, **below**) the relevant Barrier. Therefore, investors in such Products should be aware that if the value of the Underlying(s) has developed unfavourably and no Rebate is offered upon the reaching (if applicable) or breaching of the relevant Barrier on the relevant Barrier Observation Date, no Payout Amounts will be paid and investors in any such Product will only receive the Final Redemption Amount (*i.e.*, the Protected Redemption Amount) at maturity. In such a case, an investment in such Product may result in a loss upon redemption, if the Issue Price (or, if different, the price the relevant investor paid for such Product) is higher than the Protected Redemption Amount. Furthermore, even if any or all of the Payout Amounts are greater than zero, an investment in any such Product may still result in a loss upon redemption, if the Payout Amounts are, collectively, less than the difference, if any, between the Issue Price (or, if different, the price the relevant investor paid for such Product) and the Protected Redemption Amount. Therefore, in the case of alternative (i) described above, the risk associated with the relevant Payout Amount is linked to the negative (or, in the case of such Products **with a bear feature**,

Wertentwicklung des Basiswerts oder (bei einem an mehrere Basiswerte gekoppelten Produkt) der Basiswerte bzw. einer der Basiswerte das Erreichen (sofern anwendbar) oder die Verletzung der jeweiligen Barriere zur Folge hat.

Anleger in **Produkte mit Barriere mit mehrmaliger Zusatzzahlung und punktueller Beobachtung** sollten sich bewusst sein, dass in Bezug auf einen Zusatzbetragszahlungstag bei einer ungünstigen Wertentwicklung des Basiswerts bzw. der Basiswerte (wie nachstehend näher beschrieben) und wenn keine Zahlung eines Pauschal-Faktors vorgesehen ist, der Zusatzbetrag an dem jeweiligen Zusatzbetragszahlungstag null beträgt. In Bezug auf einen Zusatzbetragszahlungstag hat sich der Wert des Basiswerts bzw. der Basiswerte dann ungünstig entwickelt, wenn (i) der Kurs des Basiswerts oder (bei einem an mehrere Basiswerte gekoppelten Produkt) der Korbkurs bzw. der Kurs jedes Basiswerts an dem jeweiligen Barriere-Beobachtungstag der jeweiligen Barriere **entspricht** (sofern die anwendbaren Emissionsbedingungen dies vorsehen) oder diese **überschreitet** (bzw. bei Produkten **mit Bear-Struktur unterschreitet**), aber der Kurs des Basiswerts oder (bei einem an mehrere Basiswerte gekoppelten Produkt) der Korbkurs bzw. der Kurs des Basiswerts mit der Schlechtesten Wertentwicklung (bzw. bei Produkten **mit Bear-Struktur** des Basiswerts mit der Besten Wertentwicklung) an dem jeweiligen Zusatzbetragsbeobachtungstag dem jeweiligen Kurs bzw. Korbkurs an dem Vorangegangenen Zusatzbetragsbeobachtungstag **entspricht** oder diesen **unterschreitet** (bzw. bei Produkten **mit Bear-Struktur** dem Kurs bzw. Korbkurs **entspricht** oder diesen **überschreitet**) oder (ii) der Kurs des Basiswerts oder (bei einem an mehrere Basiswerte gekoppelten Produkt) der Korbkurs bzw. der Kurs wenigstens eines Basiswerts an dem jeweiligen Barriere-Beobachtungstag der jeweiligen Barriere **entspricht** (sofern die anwendbaren Emissionsbedingungen dies vorsehen) oder diese **überschreitet** (bzw. bei Produkten **mit Bear-Struktur unterschreitet**). Anleger in solche Produkte sollten sich daher bewusst sein, dass bei einer ungünstigen Wertentwicklung des Basiswerts bzw. der Basiswerte und wenn die Zahlung eines Pauschal-Faktors bei Erreichen (falls anwendbar) oder Unter- bzw. Überschreiten der entsprechenden Barriere am entsprechenden Barrierebeobachtungstag nicht vorgesehen ist, keine Zusatzbeträge gezahlt werden; in diesem Fall erhalten Anleger in ein solches Produkt bei Endfälligkeit lediglich den Finalen Rückzahlungsbetrag (d. h. den Geschützten Rückzahlungsbetrag). Eine Anlage in ein solches Produkt kann unter diesen Umständen bei der Rückzahlung einen Verlust zur Folge haben, wenn der Emissionspreis (bzw., falls abweichend, der von

positive) performance of the Underlying or, in the case of a Product linked to multiple Underlyings, of the Underlyings or the Worst-Performing Underlying (or in the case of such Products **with a bear feature**, the Best-Performing Underlying), as applicable. In the case of alternative (ii) described above, the risk associated with the relevant Payout Amount is linked to the risk that the positive (or, in the case of such Products **with a bear feature**, negative) performance of the Underlying or, in the case of a Product linked to multiple Underlyings, of the Underlyings or one of the Underlyings, as applicable, results in the reaching (if applicable) or breaching of the relevant Barrier.

Product No. 4: Certificates with Coupon

On the Final Redemption Date, investors in Products with Coupon will receive the Protected Redemption Amount specified in the applicable Terms and Conditions, plus one or more Payout Amounts, as specified in the applicable Terms and Conditions, the amount of which will be dependent upon the performance of the Underlying(s) and may be zero. See also "*II.2. Risk factors associated with all Products– Although the Products provide for either full or partial or conditional capital protection, investors may lose a part or all of their investment therein*" above.

Investors in **Products with Digital Payout Coupon**, **Products with Payout Coupon** or **Products with Digital Coupon with one payout** should be aware that if the value of the Underlying(s) has developed unfavourably (*i.e.*, if the Final Level or, in the case of a Product linked to multiple Underlyings, the Final Basket Level or the Final Level of at least one Underlying, as applicable, is **at** (if so specified in the applicable Terms and Conditions) **or below** (or, in

dem jeweiligen Anleger für das betreffende Produkt gezahlte Kaufpreis) über dem Geschützten Rückzahlungsbetrag liegt. Darüber hinaus gilt: Auch wenn einzelne oder alle Zusatzbeträge grösser sind als null, kann eine Anlage in ein solches Produkt bei der Rückzahlung dennoch einen Verlust zur Folge haben, wenn die Summe der Zusatzbeträge geringer ist als eine etwaige Differenz zwischen dem Emissionspreis (bzw., falls abweichend, dem von dem jeweiligen Anleger für das betreffende Produkt gezahlten Kaufpreis) und dem Geschützten Rückzahlungsbetrag. Somit ist das mit dem jeweiligen Zusatzbetrag einhergehende Risiko im Fall der oben beschriebenen Alternative (i) an die negative (bzw. bei Produkten **mit Bear-Struktur** positive) Wertentwicklung des Basiswerts oder (bei einem an mehrere Basiswerte gekoppelten Produkt) der Basiswerte bzw. des Basiswerts mit der Schlechtesten Wertentwicklung (bzw. bei Produkten **mit Bear-Struktur** des Basiswerts mit der Besten Wertentwicklung) geknüpft. Im Fall der oben beschriebenen Alternative (ii) ist das mit dem jeweiligen Zusatzbetrag einhergehende Risiko an das Risiko geknüpft, dass die positive (bzw. bei Produkten **mit Bear-Struktur** negative) Wertentwicklung des Basiswerts oder (bei einem an mehrere Basiswerte gekoppelten Produkt) der Basiswerte bzw. einer der Basiswerts das Erreichen (sofern anwendbar) oder die Verletzung der jeweiligen Barriere zur Folge hat.

Produkt Nr. 4: Zertifikate mit Coupon

Am Finalen Rückzahlungstag erhalten Anleger in Produkte mit Coupon den Geschützten Rückzahlungsbetrag, der in den anwendbaren Emissionsbedingungen angegeben ist, sowie darüber hinaus einen oder mehrere Zusatzbeträge (wie in den anwendbaren Emissionsbedingungen angegeben), die an die Wertentwicklung des Basiswerts bzw. der Basiswerte gekoppelt sind und unter Umständen null sein können. Siehe dazu auch den vorstehenden Abschnitt *"II.2. Risikofaktoren im Zusammenhang mit allen Produkten – Obwohl die Produkte einen vollständigen oder teilweisen oder bedingten Kapitalschutz aufweisen, ist es möglich, dass Anleger den investierten Betrag ganz oder teilweise verlieren können"*.

Anleger in **Produkte mit Digital-Payout-Coupon**, **Produkte mit Payout-Coupon** oder **Produkte mit Digital-Coupon mit einmaliger Zusatzzahlung** sollten sich bewusst sein, dass bei einer ungünstigen Wertentwicklung des Basiswerts bzw. der Basiswerte (d. h. wenn der Schlusskurs oder (bei einem an mehrere Basiswerte gekoppelten Produkt) der Finale Korbkurs bzw. der Schlusskurs mindestens eines Basiswerts dem in

the case of such Products **with a bear feature**, **above**) the relevant threshold specified in the applicable Terms and Conditions), the Payout Amount will be equal to zero, and investors in any such Product will only receive the Final Redemption Amount (*i.e.*, the Protected Redemption Amount) at maturity. In such a case, an investment in any such Product may result in a loss upon redemption, if the Issue Price (or, if different, the price the relevant investor paid for such Product) is higher than the Protected Redemption Amount. Furthermore, even if the Payout Amount is greater than zero, an investment in any such Product may still result in a loss upon redemption, if the Payout Amount is less than the difference, if any, between the Issue Price (or, if different, the price the relevant investor paid for such Product) and the Protected Redemption Amount. Therefore, the risk associated with an investment in such Products is linked to the negative (or, in the case of such Products **with a bear feature**, positive) performance of the Underlying or, in the case of a Product linked to multiple Underlyings, of the Underlyings or the Worst-Performing Underlying (which is the Underlying with the worst performance out of all Underlyings as determined in accordance with the applicable Terms and Conditions) (or, in the case of such Products **with a bear feature**, the Best-Performing Underlying (which is the Underlying with the best performance out of all Underlyings as determined in accordance with the applicable Terms and Conditions)), as applicable.

Investors in **Products with Digital Payout Coupon**, **Products with Payout Coupon** or **Products with Digital Coupon with multiple payouts** should be aware that if the value of the Underlying(s) has developed unfavourably on any valuation date (*i.e.*, if the level of the Underlying or, in the case of a Product linked to multiple Underlyings, the Basket Level or the level of at least one Underlying, as applicable, on such valuation date is **at** (if so specified in the applicable Terms and Conditions) **or below** (or in the case of such Products **with a bear feature**, **above**) the relevant threshold specified in the applicable Terms and Conditions), the Payout Amount on the relevant Payout Date will be equal to zero. Investors in such Products should therefore be aware that if the value of the Underlying(s) has developed unfavourably on each valuation date, no Payout Amounts will be paid and investors in any such Product will only receive the Final Redemption

den anwendbaren Emissionsbedingungen jeweils angegebenen Schwellenwert **entspricht** (sofern die anwendbaren Emissionsbedingungen dies vorsehen) oder diesen **unterschreitet** (bzw. bei Produkten **mit Bear-Struktur überschreitet**)) der Zusatzbetrag null beträgt; in diesem Fall erhalten Anleger in ein solches Produkt bei Endfälligkeit lediglich den Finalen Rückzahlungsbetrag (d. h. den Geschützten Rückzahlungsbetrag). Eine Anlage in ein solches Produkt kann unter diesen Umständen bei der Rückzahlung einen Verlust zur Folge haben, wenn der Emissionspreis (bzw., falls abweichend, der von dem jeweiligen Anleger für das betreffende Produkt gezahlte Kaufpreis) über dem Geschützten Rückzahlungsbetrag liegt. Darüber hinaus gilt: Auch wenn der Zusatzbetrag grösser als null ist, kann eine Anlage in ein solches Produkt bei der Rückzahlung dennoch einen Verlust zur Folge haben, wenn der Zusatzbetrag geringer ist als eine etwaige Differenz zwischen dem Emissionspreis (bzw., falls abweichend, dem von dem jeweiligen Anleger für das betreffende Produkt gezahlten Kaufpreis) und dem Geschützten Rückzahlungsbetrag. Somit ist das Risiko einer Anlage in solche Produkte an die negative (bzw. bei Produkten **mit Bear-Struktur** positive) Wertentwicklung des Basiswerts oder (bei einem an mehrere Basiswerte gekoppelten Produkt) der Basiswerte bzw. des Basiswerts mit der Schlechtesten Wertentwicklung (dabei handelt es sich um den Basiswert, der von allen Basiswerten die schlechteste Wertentwicklung aufweist, wie gemäss den anwendbaren Emissionsbedingungen ermittelt) (bzw. bei Produkten **mit Bear-Struktur** des Basiswerts mit der Besten Wertentwicklung (dabei handelt es sich um den Basiswert, der von allen Basiswerten die beste Wertentwicklung aufweist, wie gemäss den anwendbaren Emissionsbedingungen ermittelt)) geknüpft.

Anleger in **Produkte mit Digital-Payout-Coupon**, **Produkte mit Payout-Coupon** oder **Produkte mit Digital-Coupon mit mehrmaliger Zusatzzahlung** sollten sich bewusst sein, dass bei einer ungünstigen Wertentwicklung des Basiswerts bzw. der Basiswerte an einem Bewertungstag (d. h. wenn der Kurs des Basiswerts oder (bei einem an mehrere Basiswerte gekoppelten Produkt) der Korbkurs bzw. der Kurs mindestens eines Basiswerts an dem jeweiligen Bewertungstag dem in den anwendbaren Emissionsbedingungen jeweils angegebenen Schwellenwert **entspricht** (sofern die anwendbaren Emissionsbedingungen dies vorsehen) oder diesen **unterschreitet** (bzw. bei Produkten **mit Bear-Struktur überschreitet**)) der Zusatzbetrag an dem jeweiligen Zusatzbetragszahlungstag null beträgt. Anleger in solche Produkte sollten sich daher bewusst sein, dass bei einer ungünstigen Wertentwicklung des

Amount (*i.e.*, the Protected Redemption Amount) at maturity. In such a case, an investment in such Product may result in a loss upon redemption, if the Issue Price (or, if different, the price the relevant investor paid for such Product) is higher than the Protected Redemption Amount. Furthermore, even if any or all of the Payout Amounts are greater than zero, an investment in any such Product may still result in a loss upon redemption, if the Payout Amounts are, collectively, less than the difference, if any, between the Issue Price (or, if different, the price the relevant investor paid for such Product) and the Protected Redemption Amount. Therefore, the risk associated with an investment in such Products is linked to the negative (or, in the case of such Products **with a bear feature**, positive) performance of the Underlying or, in the case of a Product linked to multiple Underlyings, of the Underlyings or the Worst-Performing Underlying (which is the Underlying with the worst performance out of all Underlyings as determined in accordance with the applicable Terms and Conditions) (or, in the case of such Products **with a bear feature**, the Best-Performing Underlying (which is the Underlying with the best performance out of all Underlyings as determined in accordance with the applicable Terms and Conditions)), as applicable, on the valuation dates.

Investors in **Products with Range Payout Coupon with one payout** should be aware that if the value of the Underlying(s) has developed unfavourably (*i.e.*, if the Final Level or, in the case of a Product linked to multiple Underlyings, the Final Basket Level or Final Level of at least one Underlying, as applicable, is **at** (if so specified in the applicable Terms and Conditions) **or above** a certain Upper Barrier or is **at** (if so specified in the applicable Terms and Conditions) **or below** a certain Lower Barrier), the Payout Amount will be equal to zero, and investors in any such Product will only receive the Final Redemption Amount (*i.e.*, the Protected Redemption Amount) at maturity. In such a case, an investment in such Product may result in a loss upon redemption, if the Issue Price (or, if different, the price the relevant investor paid for such Product) is higher than the Protected Redemption Amount. Furthermore, even if the Payout Amount is greater than zero, an investment in any such Product may

Basiswerts bzw. der Basiswerte an jedem Bewertungstag keine Zusatzbeträge gezahlt werden; in diesem Fall erhalten die Anleger in ein solches Produkt bei Endfälligkeit lediglich den Finalen Rückzahlungsbetrag (d. h. den Geschützten Rückzahlungsbetrag). Eine Anlage in ein solches Produkt kann unter diesen Umständen bei der Rückzahlung einen Verlust zur Folge haben, wenn der Emissionspreis (bzw., falls abweichend, der von dem jeweiligen Anleger für das betreffende Produkt gezahlte Kaufpreis) über dem Geschützten Rückzahlungsbetrag liegt. Darüber hinaus gilt: Auch wenn einzelne oder alle Zusatzbeträge grösser sind als null, kann eine Anlage in ein solches Produkt bei der Rückzahlung dennoch einen Verlust zur Folge haben, wenn die Summe der Zusatzbeträge geringer ist als eine etwaige Differenz zwischen dem Emissionspreis (bzw., falls abweichend, dem von dem jeweiligen Anleger für das betreffende Produkt gezahlten Kaufpreis) und dem Geschützten Rückzahlungsbetrag. Somit ist das Risiko einer Anlage in solche Produkte an die an den Bewertungstagen zu verzeichnende negative (bzw. bei Produkten **mit Bear-Struktur** positive) Wertentwicklung des Basiswerts oder (bei einem an mehrere Basiswerte gekoppelten Produkt) der Basiswerte bzw. des Basiswerts mit der Schlechtesten Wertentwicklung (dabei handelt es sich um den Basiswert, der von allen Basiswerten die schlechteste Wertentwicklung aufweist, wie gemäss den anwendbaren Emissionsbedingungen ermittelt) (bzw. bei Produkten **mit Bear-Struktur** des Basiswerts mit der Besten Wertentwicklung (dabei handelt es sich um den Basiswert, der von allen Basiswerten die beste Wertentwicklung aufweist, wie gemäss den anwendbaren Emissionsbedingungen ermittelt)) geknüpft.

Anleger in **Produkte mit Range Payout Coupon mit einmaliger Zusatzzahlung** sollten sich bewusst sein, dass bei einer ungünstigen Wertentwicklung des Basiswerts bzw. der Basiswerte (d. h. wenn der Schlusskurs oder (bei einem an mehrere Basiswerte gekoppelten Produkt) der Finale Korbkurs bzw. der Schlusskurs mindestens eines Basiswerts einer bestimmten Oberen Barriere **entspricht** (sofern die anwendbaren Emissionsbedingungen dies vorsehen) oder diese **überschreitet** oder einer bestimmten Unteren Barriere **entspricht** (sofern die anwendbaren Emissionsbedingungen dies vorsehen) oder diese **unterschreitet**) der Zusatzbetrag null beträgt; in diesem Fall erhalten Anleger in ein solches Produkt bei Endfälligkeit lediglich den Finalen Rückzahlungsbetrag (d. h. den Geschützten Rückzahlungsbetrag). Eine Anlage in ein solches Produkt kann unter diesen Umständen bei der Rückzahlung einen Verlust zur Folge haben,

still result in a loss upon redemption, if the Payout Amount is less than the difference, if any, between the Issue Price (or, if different, the price the relevant investor paid for such Product) and the Protected Redemption Amount. Therefore, the risk associated with an investment in such Products is linked to the risk that the positive or negative performance of the Underlying(s) results in the reaching (if applicable) or breaching of the Upper Barrier or Lower Barrier, respectively.

Investors in **Products with Range Payout Coupon with multiple payouts** should be aware that, with respect to any Payout Date, if the value of the Underlying(s) has developed unfavourably (*i.e.*, if the level of the Underlying or, in the case of a Product linked to multiple Underlyings, the Basket Level or level of at least one Underlying, as applicable, is **at** (if so specified in the applicable Terms and Conditions) **or above** a certain Upper Barrier or is **at** (if so specified in the applicable Terms and Conditions) **or below** a certain Lower Barrier (i) in the case of **continuous observation**, during the relevant Barrier Observation Period, or (ii) in the case of **discrete observation**, on a Barrier Observation Date), the Payout Amount on such Payout Date will be equal to zero. Therefore, investors in such Products should be aware that if such Upper Barrier or Lower Barrier has been reached (if applicable) or breached (i) in the case of **continuous observation**, during each Barrier Observation Period, or (ii) in the case of **discrete observation**, on each Barrier Observation Date, no Payout Amounts will be paid and investors in any such Product will only receive the Final Redemption Amount (*i.e.*, the Protected Redemption Amount) at maturity. In such a case, an investment in such Product may result in a loss upon redemption, if the Issue Price (or, if different, the price the relevant investor paid for such Product) is higher than the Protected Redemption Amount. Furthermore, even if any or all of the Payout Amounts are greater than zero, an investment in any such Product may still result in a loss upon redemption, if the Payout Amounts are, collectively, less than the difference, if any, between the Issue Price (or, if different, the price the relevant investor paid for such Product) and the Protected Redemption Amount. Therefore, the risk associated with an investment in such Products is linked to the risk that the positive or negative performance of the Underlying(s) results in the

wenn der Emissionspreis (bzw., falls abweichend, der von dem jeweiligen Anleger für das betreffende Produkt gezahlte Kaufpreis) über dem Geschützten Rückzahlungsbetrag liegt. Darüber hinaus gilt: Auch wenn der Zusatzbetrag grösser als null ist, kann eine Anlage in ein solches Produkt bei der Rückzahlung dennoch einen Verlust zur Folge haben, wenn der Zusatzbetrag geringer ist als eine etwaige Differenz zwischen dem Emissionspreis (bzw., falls abweichend, dem von dem jeweiligen Anleger für das betreffende Produkt gezahlten Kaufpreis) und dem Geschützten Rückzahlungsbetrag. Das Risiko einer Anlage in solche Produkte ist somit an das Risiko geknüpft, dass die positive oder negative Wertentwicklung des Basiswerts bzw. der Basiswerte das Erreichen (sofern anwendbar) oder die Verletzung der Oberen Barriere bzw. der Unteren Barriere zur Folge hat.

Anleger in **Produkte mit Range-Payout-Coupon mit mehrmaliger Zusatzzahlung** sollten sich bewusst sein, dass in Bezug auf einen Zusatzbetragszahlungstag bei einer ungünstigen Wertentwicklung des Basiswerts bzw. der Basiswerte (d. h. wenn (i) (bei **fortlaufender Beobachtung**) während des jeweiligen Barriere-Beobachtungszeitraums oder (ii) (bei **punktueller Beobachtung**) an einem Barriere-Beobachtungstag der Kurs des Basiswerts oder (bei einem an mehrere Basiswerte gekoppelten Produkt) der Korbkurs bzw. der Kurs mindestens eines Basiswerts einer bestimmten Oberen Barriere **entspricht** (sofern die anwendbaren Bedingungen dies vorsehen) oder diese **überschreitet** oder einer bestimmten Unteren Barriere **entspricht** (sofern die anwendbaren Emissionsbedingungen dies vorsehen) oder diese **unterschreitet**) der Zusatzbetrag an diesem Zusatzbetragszahlungstag null beträgt. Anleger in solche Produkte sollten sich daher bewusst sein, dass bei einem Erreichen (sofern anwendbar) oder einer Verletzung der betreffenden Oberen oder Unteren Barriere (i) (bei **fortlaufender Beobachtung**) während jedes Barriere-Beobachtungszeitraums oder (ii) (bei **punktueller Beobachtung**) an jedem Barriere-Beobachtungstag keine Zusatzbeträge gezahlt werden; in diesem Fall erhalten Anleger in solche Produkte bei Endfälligkeit lediglich den Finalen Rückzahlungsbetrag (d. h. den Geschützten Rückzahlungsbetrag). Eine Anlage in ein solches Produkt kann unter diesen Umständen bei der Rückzahlung einen Verlust zur Folge haben, wenn der Emissionspreis (bzw., falls abweichend, der von dem jeweiligen Anleger für das betreffende Produkt gezahlte Kaufpreis) über dem Geschützten Rückzahlungsbetrag liegt. Darüber hinaus gilt: Auch wenn einzelne oder

reaching (if applicable) or breaching of the relevant Upper Barrier or Lower Barrier, respectively, (i) in the case of continuous observation, during the Barrier Observation Periods, or (ii) in the case of discrete observation, on any Barrier Observation Date.

Investors in **Products with Trigger Coupon** should be aware that if the value of the Underlying(s) has developed unfavourably (*i.e.*, if the Final Level or, in the case of a Product linked to multiple Underlyings, the Final Basket Level or the Final Level of at least one Underlying, as applicable, is **at** (if so specified in the applicable Terms and Conditions) **or below** (or, in the case of such Products **with a bear feature**, **above**) the relevant threshold specified in the applicable Terms and Conditions), the Payout Amount will be equal to zero, and investors in any such Product will only receive the Final Redemption Amount (*i.e.*, the Protected Redemption Amount) at maturity. In such a case, an investment in such Product may result in a loss upon redemption, if the Issue Price (or, if different, the price the relevant investor paid for such Product) is higher than the Protected Redemption Amount. Furthermore, even if the Payout Amount is greater than zero, an investment in any such Product may still result in a loss upon redemption, if the Payout Amount is less than the difference, if any, between the Issue Price (or, if different, the price the relevant investor paid for such Product) and the Protected Redemption Amount. Therefore, the risk associated with an investment in such Products is linked to the negative (or in the case of such Products **with a bear feature**, positive) performance of the Underlying or, in the case of a Product linked to multiple Underlyings, of the Underlyings or the Worst-Performing Underlying (which is the Underlying with the worst performance out of all Underlyings as determined in accordance with the applicable Terms and Conditions) (or in the case of such Products **with a bear feature**, the Best-Performing Underlying (which is the Underlying with the best performance out of all Underlyings as determined in accordance with the applicable Terms and Conditions)), as applicable. Furthermore, investors in Products with Trigger Coupon should be aware that the timing of redemption of such Products is uncertain since the occurrence of a Trigger Event will be dependent upon the performance of the

alle Zusatzbeträge grösser sind als null, kann eine Anlage in ein solches Produkt bei der Rückzahlung dennoch einen Verlust zur Folge haben, wenn die Summe der Zusatzbeträge geringer ist als eine etwaige Differenz zwischen dem Emissionspreis (bzw., falls abweichend, dem von dem jeweiligen Anleger für das betreffende Produkt gezahlten Kaufpreis) und dem Geschützten Rückzahlungsbetrag. Das Risiko einer Anlage in solche Produkte ist somit an das Risiko geknüpft, dass die positive oder negative Wertentwicklung des Basiswerts bzw. der Basiswerte das Erreichen (sofern anwendbar) oder die Verletzung der Oberen Barriere bzw. der Unteren Barriere (i) bei fortlaufender Beobachtung während der Barriere-Beobachtungszeiträume oder (ii) bei punktueller Beobachtung an einem Barriere-Beobachtungstag zur Folge hat.

Anleger in **Produkte mit Trigger-Coupon** sollten sich bewusst sein, dass bei einer ungünstigen Wertentwicklung des Basiswerts bzw. der Basiswerte (d. h. wenn der Schlusskurs oder (bei einem an mehrere Basiswerte gekoppelten Produkt) der Finale Korbkurs bzw. der Schlusskurs mindestens eines Basiswerts dem in den anwendbaren Emissionsbedingungen jeweils angegebenen Schwellenwert **entspricht** (sofern die anwendbaren Emissionsbedingungen dies vorsehen) oder diesen **unterschreitet** (bzw. bei Produkten **mit Bear-Struktur überschreitet**)) der Zusatzbetrag null beträgt; in diesem Fall erhalten Anleger in ein solches Produkt bei Endfälligkeit lediglich den Finalen Rückzahlungsbetrag (d. h. den Geschützten Rückzahlungsbetrag). Eine Anlage in ein solches Produkt kann unter diesen Umständen bei der Rückzahlung einen Verlust zur Folge haben, wenn der Emissionspreis (bzw., falls abweichend, der von dem jeweiligen Anleger für das betreffende Produkt gezahlte Kaufpreis) über dem Geschützten Rückzahlungsbetrag liegt. Darüber hinaus gilt: Auch wenn der Zusatzbetrag grösser als null ist, kann eine Anlage in ein solches Produkt bei der Rückzahlung dennoch einen Verlust zur Folge haben, wenn der Zusatzbetrag geringer ist als eine etwaige Differenz zwischen dem Emissionspreis (bzw., falls abweichend, dem von dem jeweiligen Anleger für das betreffende Produkt gezahlten Kaufpreis) und dem Geschützten Rückzahlungsbetrag. Somit ist das Risiko einer Anlage in solche Produkte an die negative (bzw. bei Produkten **mit Bear-Struktur** positive) Wertentwicklung des Basiswerts oder (bei einem an mehrere Basiswerte gekoppelten Produkt) der Basiswerte bzw. des Basiswerts mit der Schlechtesten Wertentwicklung (dabei handelt es sich um den Basiswert, der von allen Basiswerten die schlechteste Wertentwicklung aufweist, wie gemäss den anwendbaren Emissionsbedingungen ermittelt) (bzw. bei

Underlying(s). In case of an unfavourable development of the value of the Underlying(s), the redemption of such Products may not occur prior to the Final Redemption Date. In addition, (i) upon the occurrence of a Trigger Event, investors will no longer be able to participate in any future performance of the Underlying(s), (ii) the market value of such Products generally will not rise substantially above the Trigger Redemption Price, and (iii) investors in such Products may incur additional transaction costs as a consequence of reinvesting proceeds received upon any early redemption and the conditions for such a reinvestment may be less favourable than the relevant investor's initial investment in the Products. In addition, if a Trigger Event occurs, investors should be aware that no Payout Amount(s) that would otherwise have been due after the Trigger Redemption Date will be paid.

Investors in **Products with Bonus Coupon**, **Products with Magnetic Coupon** or **Products with Opportunity Coupon** should be aware that if the weighted performance of the Underlyings contained in the Basket is negative (*i.e.*, if the weighted value of the Underlyings has decreased (i) in the case of one payout, as of the Final Fixing Date, or (ii) in the case of multiple payouts, on each Payout Observation Date as compared to the Initial Fixing Date), the Payout Amount(s) will be equal to zero, and investors in any such Product will only receive the Final Redemption Amount (*i.e.*, the Protected Redemption Amount) at maturity. In such a case, an investment in such Product may result in a loss upon redemption, if the Issue Price (or, if different, the price the relevant investor paid for such Product) is higher than the Protected Redemption Amount. Furthermore, even if the Payout Amount(s) are greater than zero, an investment in any such Product may still result in a loss upon redemption, if the Payout Amount(s) are, collectively, less than the difference, if any, between the Issue Price (or, if different, the price the relevant investor paid for such Product) and the Protected Redemption Amount. Therefore, the risk associated with an investment in such Products is linked to the negative performance of the Underlyings.

Produkten **mit Bear-Struktur** des Basiswerts mit der Besten Wertentwicklung (dabei handelt es sich um den Basiswert, der von allen Basiswerten die beste Wertentwicklung aufweist, wie gemäss den anwendbaren Emissionsbedingungen ermittelt)) geknüpft. Anleger in Produkte mit Trigger-Coupon sollten sich darüber hinaus bewusst sein, dass der Zeitpunkt der Rückzahlung dieser Produkte ungewiss ist, da der Eintritt eines Triggerereignisses von der Wertentwicklung des Basiswerts bzw. der Basiswerte abhängig ist. Bei einer ungünstigen Wertentwicklung des Basiswerts bzw. der Basiswerte werden diese Produkte unter Umständen nicht vor dem Finalen Rückzahlungstag zurückgezahlt. Des Weiteren (i) können Anleger nach Eintritt eines Triggerereignisses nicht mehr an einer weiteren Wertentwicklung des Basiswerts bzw. der Basiswerte partizipieren, (ii) wird der Marktwert dieser Produkte in der Regel nicht wesentlich über den Trigger-Rückzahlungspreis steigen und (iii) entstehen Anlegern in diese Produkte unter Umständen zusätzliche Transaktionskosten für die Wiederanlage der bei einer vorzeitigen Rückzahlung ausgekehrten Beträge, wobei die Konditionen einer solchen Wiederanlage ungünstiger sein können als die der ursprünglichen Anlage des Anlegers in die Produkte. Darüber hinaus sollten Anleger sich bewusst sein, dass bei Eintritt eines Triggerereignisses ein oder mehrere Zusatzbeträge, die ansonsten nach dem Trigger-Rückzahlungstag fällig gewesen wären, nicht gezahlt werden.

Anleger in **Produkte mit Bonus-Coupon**, **Produkte mit Magnetic-Coupon** oder **Produkte mit Opportunity-Coupon** sollten sich bewusst sein, dass der Zusatzbetrag null beträgt bzw. die Zusatzbeträge null betragen, wenn die gewichtete Wertentwicklung der in dem Korb enthaltenen Basiswerte negativ ist (d. h. wenn der gewichtete Wert der Basiswerte (i) im Fall einer einmaligen Zusatzzahlung zum Finalen Festlegungstag oder (ii) im Fall mehrmaliger Zusatzzahlungen an jedem Zusatzzahlungsbeobachtungstag im Vergleich zum Anfänglichen Festlegungstag gefallen ist); in diesem Fall erhalten Anleger in ein solches Produkt bei Endfälligkeit lediglich den Finalen Rückzahlungsbetrag (d. h. den Geschützten Rückzahlungsbetrag). Eine Anlage in ein solches Produkt kann unter diesen Umständen bei der Rückzahlung einen Verlust zur Folge haben, wenn der Emissionspreis (bzw., falls abweichend, der von dem jeweiligen Anleger für das betreffende Produkt gezahlte Kaufpreis) über dem Geschützten Rückzahlungsbetrag liegt. Darüber hinaus gilt: Auch wenn der Zusatzbetrag bzw. die Zusatzbeträge grösser sind als null, kann eine Anlage in ein solches Produkt bei der Rückzahlung dennoch einen Verlust zur Folge

In addition, the performances of the Underlyings taken into account for purposes of determining the Payout Amount(s) differ with respect to Products with Bonus Coupon, Products with Magnetic Coupon and Products with Opportunity Coupon. In the case of **Products with Bonus Coupon**, with respect to each valuation date, the performance of each Underlying contained in the Basket is capped and the applicable Terms and Conditions may also (i) provide for a minimum performance of the Underlyings (*i.e.*, if the performance of any Underlying falls below a minimum performance on such valuation date, the performance of such Underlying will be deemed to be such minimum performance for purposes of calculating the Basket performance for such valuation date), and/or (ii) lock-in certain Underlying performances (*i.e.,* if the level of any Underlying reaches (if so specified in the applicable Terms and Conditions) or breaches the threshold specified in the applicable Terms and Conditions, the performance of such Underlying will be locked-in at a certain percentage for purposes of calculating the Basket performance for such valuation date and any future valuation dates), as specified in the applicable Terms and Conditions. In the case of **Products with Magnetic Coupon**, if on the relevant valuation date the value of any Underlying is **at** (if so specified in the applicable Terms and Conditions) **or above or below**, whichever is specified in the applicable Terms and Conditions, its Initial Level, the performance of such Underlying on such valuation date will be replaced by a fixed amount for purposes of determining the weighted performance of the Underlyings contained in the Basket on the relevant valuation date, as specified in the applicable Terms and Conditions. In the case of **Products with Opportunity Coupon**, certain performances (generally the best ones) out of all performances on the relevant valuation date will be replaced by a fixed amount, as specified in the applicable Terms and Conditions, for purposes of determining the weighted performance of the Underlyings contained in the Basket on the relevant valuation date, as specified in the applicable Terms and Conditions.

haben, wenn der Zusatzbetrag bzw. die Summe der Zusatzbeträge geringer ist als eine etwaige Differenz zwischen dem Emissionspreis (bzw., falls abweichend, dem von dem jeweiligen Anleger für das betreffende Produkt gezahlten Kaufpreis) und dem Geschützten Rückzahlungsbetrag. Somit ist das Risiko einer Anlage in diese Produkte an die negative Wertentwicklung der Basiswerte geknüpft.

Des Weiteren unterscheiden sich Produkte mit Bonus-Coupon, Produkte mit Magnetic-Coupon und Produkte mit Opportunity-Coupon hinsichtlich der jeweiligen Wertentwicklung des Basiswerts, die bei der Ermittlung des Zusatzbetrags bzw. der Zusatzbeträge berücksichtigt wird. Bei **Produkten mit Bonus-Coupon** findet in Bezug auf jeden Bewertungstag im Hinblick auf die Wertentwicklung jedes der in dem Korb enthaltenen Basiswerte eine Obergrenze (*Cap*) Anwendung, und darüber hinaus können die anwendbaren Emissionsbedingungen (i) eine Mindest-Wertentwicklung der Basiswerte vorsehen (d. h. wenn die Wertentwicklung eines Basiswerts an dem betreffenden Bewertungstag unter eine bestimmte Mindestwertentwicklung fällt, wird diese Mindestwertentwicklung bei der Berechnung der Korb-Wertentwicklung für diesen Bewertungstag anstelle der tatsächlichen Wertentwicklung angesetzt) und/oder (ii) vorsehen, dass bestimmte Wertentwicklungen von Basiswerten festgeschrieben werden (d. h. wenn der Kurs eines Basiswerts den in den anwendbaren Emissionsbedingungen angegebenen Schwellenwert erreicht (sofern in den anwendbaren Emissionsbedingungen vorgesehen) oder verletzt, wird die Wertentwicklung dieses Basiswerts für die Berechnung der Wertentwicklung des Korbs für diesen Bewertungstag und alle folgenden Bewertungstage bei einem bestimmten Prozentsatz festgeschrieben), wie in den anwendbaren Emissionsbedingungen vorgesehen. Bei **Produkten mit Magnetic-Coupon** wird bei der Ermittlung der gewichteten Wertentwicklung der in dem Korb enthaltenen Basiswerte an einem Bewertungstag die Wertentwicklung eines Basiswerts an dem betreffenden Bewertungstag durch einen Festbetrag ersetzt, wie in den anwendbaren Emissionsbedingungen angegeben, wenn der Wert eines solchen Basiswerts an dem jeweiligen Bewertungstag seinem Anfangskurs **entspricht** (sofern die anwendbaren Emissionsbedingungen dies vorsehen) oder diesen **überschreitet** bzw. seinem Anfangskurs **entspricht** (sofern die anwendbaren Emissionsbedingungen dies vorsehen) oder diesen **unterschreitet**, je nachdem, was in den anwendbaren Emissionsbedingungen vorgesehen ist. Bei **Produkten mit Opportunity-Coupon** werden bei der Ermittlung der gewichteten Wertentwicklung der in dem Korb enthaltenen

Investors in Products with Bonus Coupon, Products with Magnetic Coupon or Products with Opportunity Coupon should be aware that even in the case of the favourable performance of one or more Underlyings on any valuation date, the performance of the Basket as a whole on such valuation date may be unfavourable if the unfavourable performance of one or more of the other Underlyings outweighs or is of a greater magnitude than such favourable performance, which will adversely affect the amount of the relevant Payout Amount to be paid thereunder. In addition, the replacement or lock-in, as applicable, of certain Underlying performances for purposes of determining the Basket performance on any valuation date may have a dilutive effect on such Basket performance and result in a Payout Amount that is considerably lower than the Payout Amount that would have been received without such replacement or lock-in.

Investors in **Products with Opportunity PLUS Coupon** should be aware that the risk associated with an investment in such Products is the same as for Products with Opportunity Coupon (for which a Mimimum Payout applies), except that, so long as no Barrier Event has occurred (in the case of **continuous observation**) during a Barrier Observation Period or (in the case of **discrete observation**) on a Barrier Observation Date, investors in Products with Opportunity PLUS Coupon are entitled to a Minimum Payout on the relevant Payout Date, irrespective of the performance of the Basket. However, if (i) a Barrier Event has occurred (in the case of **continuous observation**) during a Barrier Observation Period or (in the case of **discrete observation**) on a Barrier Observation Date, and (ii) the weighted value of the Underlyings has decreased (x) in the case of one payout, as of the Final Fixing Date, or (y) in the case of multiple payout, on each Payout Observation Date, the Payout Amount(s) will be equal to zero, and investors in any such Product will only receive the Final Redemption Amount (*i.e.*, the Protected Redemption Amount) at maturity. In such a case, an investment in such Product may result in a loss upon redemption, if the Issue Price (or, if different, the price the relevant investor paid for such Product) is higher than the Protected Redemption Amount. Furthermore, even if the Payout Amount(s) are greater than zero, an investment in any such Product may still result in a loss upon redemption, if

Basiswerte bestimmte Wertentwicklungen (in der Regel die besten) aus der Gesamtmenge aller Wertentwicklungen an dem jeweiligen Bewertungstag durch einen Festbetrag ersetzt, wie in den anwendbaren Emissionsbedingungen angegeben.

Anleger in Produkte mit Bonus-Coupon, Produkte mit Magnetic-Coupon oder Produkte mit Opportunity-Coupon sollten sich bewusst sein, dass auch im Fall einer günstigen Wertentwicklung eines oder mehrerer Basiswerte an einem Bewertungstag die Wertentwicklung des Korbs insgesamt an diesem Bewertungstag ungünstig sein kann, wenn die ungünstige Wertentwicklung eines oder mehrerer der anderen Basiswerte diese günstige Wertentwicklung überwiegt oder ausgeprägter ist, was sich nachteilig auf die Höhe des in diesem Zusammenhang zahlbaren Zusatzbetrags auswirkt. Darüber hinaus kann die im Zusammenhang mit der Ermittlung der Wertentwicklung des Korbs an einem Bewertungstag vorgenommene Ersetzung oder Festschreibung der Wertentwicklung bestimmter Basiswerte eine Verwässerung der Wertentwicklung des Korbs zur Folge haben und dazu führen, dass der ausgezahlte Zusatzbetrag deutlich unter dem Zusatzbetrag liegt, den die Anleger ohne eine solche Ersetzung oder Festschreibung erhalten hätten.

Anleger in **Produkte mit Opportunity-PLUS-Coupon** sollten sich bewusst sein, dass das Risiko einer Anlage in solche Produkte dem mit einer Anlage in Produkte mit Opportunity-Coupon (bei denen eine Mindestzusatzzahlung anwendbar ist) verbundenen Risiko entspricht, jedoch mit der Abweichung, dass Anleger in Produkte mit Opportunity-PLUS-Coupon an dem jeweiligen Zusatzbetragszahlungstag unabhängig von der Wertentwicklung des Korbs eine Mindest-Zusatzzahlung erhalten, solange (bei **fortlaufender Beobachtung**) während eines Barriere-Beobachtungszeitraums oder (bei **punktueller Beobachtung**) an einem Barriere-Beobachtungstag kein Barriereereignis eingetreten ist. Ist jedoch (i) (bei **fortlaufender Beobachtung**) während eines Barriere-Beobachtungszeitraums oder (bei **punktueller Beobachtung**) an einem Barriere-Beobachtungstag ein Barriereereignis eingetreten und (ii) ist der gewichtete Wert der Basiswerte (x) bei einmaliger Zusatzzahlung zum Finalen Festlegungstag oder (y) bei mehrmaligen Zusatzzahlungen an jedem Zusatzbetragsbeobachtungstag gefallen, so beträgt der Zusatzbetrag bzw. betragen die Zusatzbeträge null, und Anleger in ein solches Produkt erhalten bei Endfälligkeit lediglich den Finalen Rückzahlungsbetrag (d. h. den Geschützten Rückzahlungsbetrag). Eine Anlage in ein solches Produkt kann unter diesen Umständen bei der

the Payout Amount(s) are, collectively, less than the difference, if any, between the Issue Price (or, if different, the price the relevant investor paid for such Product) and the Protected Redemption Amount. Therefore, the risk associated with an investment in such Products is linked to the negative performance of the Underlyings.

Investors in **Products with Pendulum Coupon** should be aware that if the level of any Underlying out of all Underlyings on (i) in the case of one payout, the Final Fixing Date, or (ii) in the case of multiple payouts, each Payout Observation Date is equal to its Initial Level, the Payout Amount(s) will be equal to zero, and investors in any such Product will only receive the Final Redemption Amount (*i.e.*, the Protected Redemption Amount) at maturity. In such a case, an investment in such Product may result in a loss upon redemption, if the Issue Price (or, if different, the price the relevant investor paid for such Product) is higher than the Protected Redemption Amount. Furthermore, even if the Payout Amount(s) are greater than zero, an investment in any such Product may still result in a loss upon redemption, if the Payout Amount(s) are, collectively, less than the difference, if any, between the Issue Price (or, if different, the price the relevant investor paid for such Product) and the Protected Redemption Amount.

Investors in **Products with Podium Coupon** or **Products with Range Podium Coupon** should be aware that if the value of the Underlying(s) has developed unfavourably (*i.e.*, if the level of a certain number of Underlyings is **at** (if so specified in the applicable Terms and Conditions) **or above or below**, whichever is specified in the applicable Terms and Conditions, the relevant Barrier (or in the case of **Products with Range Podium Coupon**, the relevant Upper Barrier and/or the relevant Lower Barrier) (i) in the case of **continuous observation**, during each

Rückzahlung einen Verlust zur Folge haben, wenn der Emissionspreis (bzw., falls abweichend, der von dem jeweiligen Anleger für das betreffende Produkt gezahlte Kaufpreis) über dem Geschützten Rückzahlungsbetrag liegt. Darüber hinaus gilt: Auch wenn der Zusatzbetrag bzw. die Zusatzbeträge grösser sind als null, kann eine Anlage in ein solches Produkt bei der Rückzahlung dennoch einen Verlust zur Folge haben, wenn der Zusatzbetrag bzw. die Summe der Zusatzbeträge geringer ist als eine etwaige Differenz zwischen dem Emissionspreis (bzw., falls abweichend, dem von dem jeweiligen Anleger für das betreffende Produkt gezahlten Kaufpreis) und dem Geschützten Rückzahlungsbetrag. Somit ist das Risiko einer Anlage in diese Produkte an die negative Wertentwicklung der Basiswerte geknüpft.

Anleger in **Produkte mit Pendulum-Coupon** sollten sich bewusst sein, dass der Zusatzbetrag null beträgt bzw. die Zusatzbeträge null betragen, wenn der Wert irgendeines der Basiswerte (i) bei einmaliger Zusatzzahlung am Finalen Festlegungstag oder (ii) bei mehrmaligen Zusatzzahlungen an jedem Zusatzbetragsbeobachtungstag gegenüber seinem Anfangskurs unverändert ist; in diesem Fall erhalten Anleger in ein solches Produkt bei Endfälligkeit lediglich den Finalen Rückzahlungsbetrag (d. h. den Geschützten Rückzahlungsbetrag). Eine Anlage in ein solches Produkt kann unter diesen Umständen bei der Rückzahlung einen Verlust zur Folge haben, wenn der Emissionspreis (bzw., falls abweichend, der von dem jeweiligen Anleger für das betreffende Produkt gezahlte Kaufpreis) über dem Geschützten Rückzahlungsbetrag liegt. Darüber hinaus gilt: Auch wenn der Zusatzbetrag bzw. die Zusatzbeträge grösser sind als null, kann eine Anlage in ein solches Produkt bei der Rückzahlung dennoch einen Verlust zur Folge haben, wenn der Zusatzbetrag bzw. die Summe der Zusatzbeträge geringer ist als eine etwaige Differenz zwischen dem Emissionspreis (bzw., falls abweichend, dem von dem jeweiligen Anleger für das betreffende Produkt gezahlten Kaufpreis) und dem Geschützten Rückzahlungsbetrag.

Anleger in **Produkte mit Podium-Coupon** oder **Produkte mit Range-Podium-Coupon** sollten sich bewusst sein, dass bei einer ungünstigen Wertentwicklung des Basiswerts bzw. der Basiswerte (d. h. wenn der Kurs einer bestimmten Anzahl von Basiswerten (i) bei **fortlaufender Beobachtung** während jedes Barriere-Beobachtungszeitraums oder (ii) bei **punktueller Beobachtung** am Finalen Festlegungstag (bei einmaliger Zusatzzahlung) bzw. an einem massgeblichen Barriere-Beobachtungstag für jeden

Barrier Observation Period, or (ii) in the case of **discrete observation**, on (in the case of one payout) the Final Fixing Date or (in the case of multiple payouts) a relevant Barrier Observation Date for each Payout Date), the (Variable) Payout Amount(s) will either be (x) lower than if none of or fewer of the Underlyings had reached (if so specified in the applicable Terms and Conditions) or breached the relevant Barrier or relevant Upper Barrier and/or Lower Barrier, as applicable, or (y) equal to zero. In the case of alternative (y) described above, if such Products do not provide for Fixed Payout Amount(s), investors in any such Product will only receive the Final Redemption Amount (*i.e.*, the Protected Redemption Amount) at maturity. In such a case, an investment in such Product may result in a loss upon redemption, if the Issue Price (or, if different, the price the relevant investor paid for such Product) is higher than the Protected Redemption Amount. Furthermore, even if the Payout Amount(s) are greater than zero, an investment in any such Product may still result in a loss upon redemption, if the Payout Amount(s) are, collectively, less than the difference, if any, between the Issue Price (or, if different, the price the relevant investor paid for such Product) and the Protected Redemption Amount.

Investors in **Products with Performance Coupon** should be aware that if the value of the Underlying(s) has developed unfavourably (*i.e.*, if the level of the Underlying, or in the case of a Product linked to multiple Underlyings, the Basket Level or the level of the Worst-Performing Underlying (which is the Underlying with the worst performance out of all Underlyings as determined in accordance with the applicable Terms and Conditions), as applicable), on the (i) in the case of one payout, the Final Fixing Date, or (ii) in the case of multiple payouts, each Payout Observation Date, is **lower than** the relevant Underlying's level or the Basket Level, as applicable, on (x) in the case of one payout, the Initial Fixing Date, or (y) in the case of multiple payouts, the Initial Fixing Date or the Preceding Payout Observation Date (whichever is specified in the applicable Terms and Conditions)), the relevant Payout Amount will either be (A) lower than if the level of the relevant Underlying or

Zusatzbetragszahlungstag (bei mehrmaligen Zusatzzahlungen) der jeweiligen Barriere (oder bei **Produkten mit Range-Podium-Coupon** der jeweiligen Oberen Barriere und/oder der jeweiligen Unteren Barriere) **entspricht** (sofern die anwendbaren Emissionsbedingungen dies vorsehen) oder diese **überschreitet** bzw. **unterschreitet** (je nachdem, was in den anwendbaren Emissionsbedingungen vorgesehen ist)) der (Variable) Zusatzbetrag bzw. die (Variablen) Zusatzbeträge entweder (x) niedriger ist bzw. sind, als wenn kein Basiswert oder weniger Basiswerte die jeweilige Barriere bzw. die jeweilige Obere und/oder Untere Barriere erreicht (sofern die anwendbaren Emissionsbedingungen dies vorsehen) oder über- bzw. unterschritten hätte(n), oder (y) null beträgt bzw. betragen. Im Fall der oben beschriebenen Alternative (y) erhalten Anleger in ein solches Produkt, sofern für das betreffende Produkt kein Fester Zusatzbetrag bzw. keine Festen Zusatzbeträge vorgesehen ist bzw. sind, bei Endfälligkeit nur den Finalen Rückzahlungsbetrag (d. h. den Geschützten Rückzahlungsbetrag). Eine Anlage in ein solches Produkt kann unter diesen Umständen bei der Rückzahlung einen Verlust zur Folge haben, wenn der Emissionspreis (bzw., falls abweichend, der von dem jeweiligen Anleger für das betreffende Produkt gezahlte Kaufpreis) über dem Geschützten Rückzahlungsbetrag liegt. Darüber hinaus gilt: Auch wenn der Zusatzbetrag bzw. die Zusatzbeträge grösser sind als null, kann eine Anlage in ein solches Produkt bei der Rückzahlung dennoch einen Verlust zur Folge haben, wenn der Zusatzbetrag bzw. die Summe der Zusatzbeträge geringer ist als eine etwaige Differenz zwischen dem Emissionspreis (bzw., falls abweichend, dem von dem jeweiligen Anleger für das betreffende Produkt gezahlten Kaufpreis) und dem Geschützten Rückzahlungsbetrag.

Anleger in **Produkte mit Performance-Coupon** sollten sich bewusst sein, dass bei einer ungünstigen Wertentwicklung des Basiswerts bzw. der Basiswerte (d. h. wenn der Kurs des Basiswerts oder (bei einem an mehrere Basiswerte gekoppelten Produkt) der Korbkurs bzw. der Kurs des Basiswerts mit der Schlechtesten Wertentwicklung (dabei handelt es sich um den Basiswert, der von allen Basiswerten die schlechteste Wertentwicklung aufweist, wie gemäss den anwendbaren Emissionsbedingungen ermittelt) (i) bei einmaliger Zusatzzahlung am Finalen Festlegungstag oder (ii) bei mehrmaligen Zusatzzahlungen an jedem Zusatzbetragsbeobachtungstag den Kurs des jeweiligen Basiswerts bzw. den Korbkurs (x) bei einmaliger Zusatzzahlung am Anfänglichen Festlegungstag oder (y) bei mehrmaligen

the Basket Level, as applicable, had been above its level or the Basket Level, respectively, on the Initial Fixing Date or the Preceding Payout Date, as applicable, or (B) equal to zero, as specified in the applicable Terms and Conditions. In the case of alternative (B) described above, investors in any such Product will only receive the Final Redemption Amount (*i.e.*, the Protected Redemption Amount) at maturity. In such a case, an investment in such Product may result in a loss upon redemption, if the Issue Price (or, if different, the price the relevant investor paid for such Product) is higher than the Protected Redemption Amount. Furthermore, even if the Payout Amount(s) are greater than zero, an investment in any such Product may still result in a loss upon redemption, if the Payout Amount(s) are, collectively, less than the difference, if any, between the Issue Price (or, if different, the price the relevant investor paid for such Product) and the Protected Redemption Amount. Therefore, the risk associated with an investment in such Products is linked to the negative performance of the Underlying, or in the case of a Product linked to multiple Underlyings, of the Underlyings or the Worst-Performing Underlying (which is the Underlying with the worst performance out of all Underlyings as determined in accordance with the applicable Terms and Conditions), as applicable.

Product No. 5: Other Certificates with Participation

A. Products with Double Knock-out

On the Final Redemption Date, investors in Products that are Products with Double Knock-out will receive the Protected Redemption Amount specified in the applicable Terms and Conditions, plus the Payout Amount, the amount of which will be dependent upon the performance of the Underlying(s) and may be zero. See also "*II.2. Risk factors associated with all Products– Although the Products provide for either full or partial or conditional capital protection, investors may lose a part or all of their investment therein*" above.

Zusatzzahlungen am Anfänglichen Festlegungstag oder am Vorangegangenen Zusatzbetragsbeobachtungstag (je nachdem, was in den anwendbaren Emissionsbedingungen vorgesehen ist) **unterschreitet**, der betreffende Zusatzbetrag entweder (A) niedriger ist, als wenn der Kurs des betreffenden Basiswerts bzw. der Korbkurs über dem jeweiligen Kurs bzw. Korbkurs am Anfänglichen Festlegungstag bzw. am Vorangegangenen Zusatzbetragsbeobachtungstag gelegen hätte, oder (B) null beträgt, wie in den anwendbaren Emissionsbedingungen angegeben. Im Fall der oben beschriebenen Alternative (B) erhalten Anleger in ein solches Produkt bei Endfälligkeit lediglich den Finalen Rückzahlungsbetrag (d. h. den Geschützten Rückzahlungsbetrag). Eine Anlage in ein solches Produkt kann unter diesen Umständen bei der Rückzahlung einen Verlust zur Folge haben, wenn der Emissionspreis (bzw., falls abweichend, der von dem jeweiligen Anleger für das betreffende Produkt gezahlte Kaufpreis) über dem Geschützten Rückzahlungsbetrag liegt. Darüber hinaus gilt: Auch wenn der Zusatzbetrag bzw. die Zusatzbeträge grösser sind als null, kann eine Anlage in ein solches Produkt bei der Rückzahlung dennoch einen Verlust zur Folge haben, wenn der Zusatzbetrag bzw. die Summe der Zusatzbeträge geringer ist als eine etwaige Differenz zwischen dem Emissionspreis (bzw., falls abweichend, dem von dem jeweiligen Anleger für das betreffende Produkt gezahlten Kaufpreis) und dem Geschützten Rückzahlungsbetrag. Somit ist das Risiko einer Anlage in diese Produkte an die negative Wertentwicklung des Basiswerts oder (bei einem an mehrere Basiswerte gekoppelten Produkt) der Basiswerte bzw. des Basiswerts mit der Schlechtesten Wertentwicklung (dabei handelt es sich um den Basiswert, der von allen Basiswerten die schlechteste Wertentwicklung aufweist, wie gemäss den anwendbaren Emissionsbedingungen ermittelt) geknüpft.

Produkt Nr. 5: Andere Zertifikate mit Partizipation

A. Produkte mit Double Knock-out

Am Finalen Rückzahlungstag erhalten Anleger in als Produkte mit Double Knock-out ausgestaltete Produkte den Geschützten Rückzahlungsbetrag, der in den anwendbaren Emissionsbedingungen angegeben ist, sowie darüber hinaus den Zusatzbetrag, der an die Wertentwicklung des Basiswerts bzw. der Basiswerte gekoppelt ist und unter Umständen null sein kann. Siehe dazu auch den vorstehenden Abschnitt "*II.2. Risikofaktoren im Zusammenhang mit allen Produkten – Obwohl die Produkte einen vollständigen oder teilweisen oder bedingten Kapitalschutz aufweisen, ist es*

Investors in **Products with Double Knock-out without a LastLook feature** should be aware that if (i) an Upper Barrier Event or a Lower Barrier Event has occurred and no Rebate is offered, or (ii) neither an Upper Barrier Event nor Lower Barrier Event has occurred, but the Final Level or, in the case of a Product linked to multiple Underlyings, the Final Level of each Underlying or the Final Basket Level, as applicable, is **equal to** its Initial Level or the Initial Basket Level, as applicable, the Payout Amount will be equal to zero, and investors in any such Product will only receive the Final Redemption Amount (*i.e.*, the Protected Redemption Amount) at maturity. In such a case, an investment in such Product may result in a loss upon redemption, if the Issue Price (or, if different, the price the relevant investor paid for such Product) is higher than the Protected Redemption Amount. Furthermore, even if the Payout Amount is greater than zero, an investment in any such Product may still result in a loss upon redemption, if the Payout Amount is less than the difference, if any, between the Issue Price (or, if different, the price the relevant investor paid for such Product) and the Protected Redemption Amount.

Investors in Products that are **Products with Double Knock-out with a LastLook feature** should be aware that if (i) the Final Level or, in the case of multiple Underlyings, the Final Basket Level or the Final Level of at least one Underlying, as applicable, is **at** (if so specified in the applicable Terms and Conditions) **or below** its Lower Barrier or is **at** (if so specified in the applicable Terms and Conditions) **or above** its Upper Barrier specified in the applicable Terms and Conditions and no Rebate is offered, or (ii) the Final Level or, in the case of a Product linked to multiple Underlyings, the Final Level of each Underlying or the Final Basket Level, as applicable, is **equal to** its Initial Level or the Initial Basket Level, as applicable, the Payout Amount will be equal to zero, and investors in any such Product will only receive the Final Redemption Amount (*i.e.*, the Protected Redemption Amount) at maturity. In such a case, an investment in such Product may result in a loss upon redemption, if the Issue Price (or, if different, the price the relevant investor paid for such Product) is higher than the Protected Redemption Amount. Furthermore, even if the Payout Amount is greater than zero, an investment in any such Product may still result in a loss upon redemption, if the Payout Amount is less

möglich, dass Anleger den investierten Betrag ganz oder teilweise verlieren können".

Anleger in **Produkte mit Double Knock-out ohne LastLook-Komponente** sollten sich bewusst sein, dass der Zusatzbetrag null beträgt, wenn (i) ein Oberes Barriereereignis oder ein Unteres Barriereereignis eingetreten ist und die Zahlung eines Pauschal-Faktors nicht vorgesehen ist oder (ii) weder ein Oberes Barriereereignis noch ein Unteres Barriereereignis eingetreten ist, aber der Schlusskurs oder (bei einem an mehrere Basiswerte gekoppelten Produkt) der Schlusskurs jedes Basiswerts bzw. der Finale Korbkurs dem jeweiligen Anfangskurs bzw. Anfänglichen Korbkurs **entspricht**; in diesem Fall erhalten Anleger in ein solches Produkt bei Endfälligkeit lediglich den Finalen Rückzahlungsbetrag (d. h. den Geschützten Rückzahlungsbetrag). Eine Anlage in ein solches Produkt kann unter diesen Umständen bei der Rückzahlung einen Verlust zur Folge haben, wenn der Emissionspreis (bzw., falls abweichend, der von dem jeweiligen Anleger für das betreffende Produkt gezahlte Kaufpreis) über dem Geschützten Rückzahlungsbetrag liegt. Darüber hinaus gilt: Auch wenn der Zusatzbetrag grösser als null ist, kann eine Anlage in ein solches Produkt bei der Rückzahlung dennoch einen Verlust zur Folge haben, wenn der Zusatzbetrag geringer ist als eine etwaige Differenz zwischen dem Emissionspreis (bzw., falls abweichend, dem von dem jeweiligen Anleger für das betreffende Produkt gezahlten Kaufpreis) und dem Geschützten Rückzahlungsbetrag.

Anleger in als **Produkte mit Double Knock-out mit LastLook-Komponente** ausgestaltete Produkte sollten sich bewusst sein, dass der Zusatzbetrag null beträgt, wenn (i) der Schlusskurs oder (bei mehreren Basiswerten) der Finale Korbkurs bzw. der Schlusskurs mindestens eines Basiswerts der in den anwendbaren Emissionsbedingungen angegebenen Unteren Barriere **entspricht** (sofern die anwendbaren Emissionsbedingungen dies vorsehen) oder diese **unterschreitet** bzw. der in den anwendbaren Emissionsbedingungen angegebenen Oberen Barriere **entspricht** (sofern die anwendbaren Emissionsbedingungen dies vorsehen) oder diese **überschreitet** und die Zahlung eines Pauschal-Faktors nicht vorgesehen ist oder (ii) der Schlusskurs oder (bei einem an mehrere Basiswerte gekoppelten Produkt) der Schlusskurs jedes Basiswerts bzw. der Finale Korbkurs dem jeweiligen Anfangskurs bzw. Anfänglichen Korbkurs **entspricht**; in diesem Fall erhalten Anleger in ein solches Produkt bei Endfälligkeit lediglich den Finalen Rückzahlungsbetrag (d. h. den Geschützten Rückzahlungsbetrag). Eine Anlage in ein solches

than the difference, if any, between the Issue Price (or, if different, the price the relevant investor paid for such Product) and the Protected Redemption Amount.

B. Miscellaneous Certificates

Miscellaneous Certificates are Products that are listed on the SIX Swiss Exchange AG and admitted to trading on the SIX Structured Products Exchange (formerly Scoach Switzerland) A Non-exempt Offer of these Products in the EEA is not possible. An offer of these Products in the EEA may be made provided that the requirements of Art. 3(2) of the Prospectus Directive are fulfilled. A specific description of Miscellaneous Certificates may be contained in the Final Terms if deemed necessary.

4. Risk factors associated with Products that include certain features

There are specific risks with regard to Products with Interest Amounts based on a floating rate

A key difference between Products with Interest Amounts based on a floating rate ("**Floating Rate Products**") and Products with Interest Amounts based on a fixed rate ("**Fixed Rate Products**") is that the amount of the Interest Amounts that will be paid under Floating Rate Products cannot be anticipated prior to the date such amounts are calculated pursuant to the applicable Terms and Conditions. Due to varying interest rates, investors are not able to determine a definite yield at the time they purchase Floating Rate Products, which means that their return on investment cannot be compared to that of investments having fixed interest periods. If the applicable Terms and Conditions of the Products provide for frequent Interest Payment Dates, investors in Floating Rate Products are exposed to reinvestment risk if market interest rates decline. In other words, investors in Floating Rate Products may reinvest the interest income paid to them only at the then-prevailing relevant interest rates. In addition, the Issuer's ability to issue Fixed Rate Products may affect the market value and secondary market (if any) of the Floating Rate Products (and vice versa).

Produkt kann unter diesen Umständen bei der Rückzahlung einen Verlust zur Folge haben, wenn der Emissionspreis (bzw., falls abweichend, der von dem jeweiligen Anleger für das betreffende Produkt gezahlte Kaufpreis) über dem Geschützten Rückzahlungsbetrag liegt. Darüber hinaus gilt: Auch wenn der Zusatzbetrag grösser als null ist, kann eine Anlage in ein solches Produkt bei der Rückzahlung dennoch einen Verlust zur Folge haben, wenn der Zusatzbetrag geringer ist als eine etwaige Differenz zwischen dem Emissionspreis (bzw., falls abweichend, dem von dem jeweiligen Anleger für das betreffende Produkt gezahlten Kaufpreis) und dem Geschützten Rückzahlungsbetrag.

B. Weitere Zertifikate mit Partizipation

Weitere Zertifikate mit Partizipation sind Produkte, die ausschliesslich an der SIX Swiss Exchange AG kotiert und zum Handel an der SIX Structured Products Exchange (vormals Scoach Schweiz) zugelassen sind. Ein prospektpflichtiges Angebot dieser Produkte im EWR ist nicht möglich. Ein Angebot dieser Produkte im EWR kann nur unter Einhaltung der Voraussetzungen des Art. 3(2) der Prospektrichtlinie erfolgen. Eine spezfische Beschreibung der Weiteren Zertifikate mit Partizipation wird, soweit erforderlich, in den Final Terms enthalten sein.

4. Mit Produkten mit bestimmten Merkmalen verbundene Risiken

Produkte mit an einen variablen Zinssatz gekoppelten Zinsbeträgen sind mit besonderen Risiken verbunden

Ein wesentlicher Unterschied zwischen Produkten mit an einen variablen Zinssatz gekoppelten Zinsbeträgen ("**Variabel Verzinsliche Produkte**") und Produkten mit an einen Festzinssatz gekoppelten Zinsbeträgen ("**Festzinsprodukte**") besteht darin, dass die Höhe der auf Variabel Verzinsliche Produkte zu zahlenden Zinsbeträge vor dem Tag, an dem diese Beträge nach Massgabe der anwendbaren Emissionsbedingungen berechnet werden, nicht vorhersehbar ist. Aufgrund von Schwankungen der Zinssätze können Anleger im Zeitpunkt des Erwerbs Variabel Verzinslicher Produkte keine feste Rendite ermitteln, d. h. die Anlagerendite kann nicht mit der auf andere Anlageformen mit Festzinsperioden zu erzielenden Rendite verglichen werden. Wenn die anwendbaren Emissionsbedingungen der Produkte häufige Zinszahlungstage vorsehen, sind Anleger in Variabel Verzinsliche Produkte bei fallenden Marktzinsen einem Wiederanlagerisiko ausgesetzt. Mit anderen Worten, Anleger in Variabel Verzinsliche Produkte können die an sie

There are specific risks with regard to Products with a so called "Asian Style" feature

Investors in Products with a so called "Asian Style" feature should be aware that on each Observation Date, the Average Level of the Underlying or the Average Basket Level, as the case may be, is taken into consideration for purposes of determining the Payout Amount. Investors should be aware that even in the case of positive performances of the Underlying or Basket, as applicable, on one or more Observation Dates, the average performance of the Underlying or Basket, as applicable, over all Observation Dates may be negative if the negative performances outweigh or are of a greater magnitude than the positive performances.

There are specific risks with regard to Products with a Floor

Investors in Products **with a bear feature** that are floored should be aware that they will not participate in any negative performance of the Underlying(s) below the Floor. Therefore, an investment on such Products may lead to a lower return than a direct investment in the Underlying(s).

The profit potential of Products may be capped

Investors in Products that are capped should be aware that the profit potential in relation thereto is capped (*i.e.*, they will not participate in any performance of the Underlying(s) in excess of such the Cap). Therefore, an investment on such Products may lead to a lower return than a direct investment in the Underlying(s).

Risks associated with Products with Barrier(s) and a so-called "LastLook" feature

In the case of Products with Barrier(s) and with a LastLook feature, the Barrier(s) of Products are observed on the Final Fixing Date and the amount of the Payout Amount due on the Payout Date generally depends on whether or not a Barrier (or

ausgezahlten Zinserträge nur zu den zu dem betreffenden Zeitpunkt jeweils gültigen Zinssätzen wiederanlegen. Darüber hinaus kann sich die Fähigkeit der Emittentin, Festzinsprodukte zu emittieren, nachteilig auf den Marktwert von Variabel Verzinslichen Produkten sowie einen gegebenenfalls für diese bestehenden Sekundärmarkt auswirken (und umgekehrt).

Produkte mit einer so genannten "Asian Style"-Komponente sind mit besonderen Risiken verbunden

Anleger in Produkte mit einer so genannten "Asian Style"-Komponente sollten sich bewusst sein, dass für die Ermittlung des Zusatzbetrags an jedem Beobachtungstag der Durchschnittskurs des Basiswerts bzw. der Durchschnittskorbkurs herangezogen wird. Anleger sollten sich bewusst sein, dass die über alle Beobachtungstage ermittelte durchschnittliche Wertentwicklung eines Basiswerts bzw. Korbs auch dann negativ sein kann, wenn an einem oder mehreren Beobachtungstagen eine positive Wertentwicklung des Basiswerts bzw. Korbs zu verzeichnen ist; dies ist dann der Fall, wenn die negativen Wertentwicklungen die positiven überwiegen oder ausgeprägter sind.

Produkte mit einem Floor sind mit besonderen Risiken verbunden

Anleger in Produkte mit einem Floor **und mit Bear-Struktur** sollten sich bewusst sein, dass sie an einer negativen Wertentwicklung des Basiswerts bzw. der Basiswerte unterhalb des Floor nicht partizipieren werden. Mit einer Anlage in solche Produkte wird daher unter Umständen eine niedrigere Rendite erzielt als mit einer Direktanlage in den bzw. die Basiswert(e).

Das Gewinnpotenzial der Produkte kann begrenzt sein

Anleger in Produkte, die mit einer Obergrenze versehen sind, sollten sich bewusst sein, dass das Gewinnpotenzial bei diesen Produkten begrenzt ist (d. h. sie partizipieren nicht an einer Wertentwicklung des Basiswerts bzw. der Basiswerte oberhalb der Obergrenze). Mit einer Anlage in solche Produkte wird daher unter Umständen eine niedrigere Rendite erzielt als mit einer Direktanlage in den bzw. die Basiswert(e).

Mit Produkten mit Barriere(n) und so genannter "LastLook"-Komponente verbundene Risiken

Bei Produkten mit einer oder mehreren Barrieren und mit einer LastLook-Komponente werden die Barrieren am Finalen Festlegungstag beobachtet und die Höhe des am Zusatzbetragszahlungstag zahlbaren Zusatzbetrags ist in der Regel davon

with respect to Products with Range Payout Coupon, Products with Range Podium Coupon or Products with Double Knock-out, a Lower Barrier and/or an Upper Barrier) has been reached (if so specified in the applicable Terms and Conditions) or breached on the Final Fixing Date (so called "Barrier-Event"). If a Barrier (or, with respect to Products with Range Payout Coupon, Products with Range Podium Coupon or Products with Double Knock-out, a Lower Barrier and/or an Upper Barrier) has been reached (if so specified in the applicable Terms and Conditions) or breached on the Final Fixing Date, the Payout Amount will be equal to zero (or limited to the Rebate or Minimum Payout, if so specified in the applicable Terms and Conditions) on the relevant Payout Date.

Furthermore, investors in such Products linked to multiple Underlyings without a Basket feature should be aware that there is a significantly increased risk that a Barrier (or, with respect to Products with Range Payout Coupon, Products with Range Podium Coupon or Products with Double Knock-out, a Lower Barrier and/or an Upper Barrier) will be reached (if applicable) or breached on the Final Fixing Date. Such risk is generally greater than in case of Products linked to a single Underlying or multiple Underlyings with a Basket feature because the level of only one of the Underlyings out of all the Underlyings needs to be at (if so specified in the applicable Terms and Conditions), below or above, as the case may be, the relevant threshold specified in the applicable Terms and Conditions in order for a Barrier (or, with respect to Products with Range Payout Coupon, Products with Range Podium Coupon or Products with Double Knock-out, a Lower Barrier and/or an Upper Barrier) to be deemed reached (if applicable) or breached (in which case, the Payout Amount on the relevant Payout Date will be (i) zero or (ii) if so specified in the applicable Terms and Conditions, limited to the Rebate or Minimum Payout, as the case may be).

Risks associated with Products with Barrier(s) and without a so-called "LastLook" feature

In the case of Products with Barrier(s) and without a LastLook feature, the amount of the Payout Amount due on any Payout Date to the Holders thereof generally depend on whether or not a Barrier (or,

abhängig, ob am Finalen Festlegungstag eine Barriere (bzw. bei Produkten mit Range-Payout-Coupon, Produkten mit Range-Podium-Coupon oder Produkten mit Double Knock-out eine Untere Barriere und/oder eine Obere Barriere) erreicht (sofern die anwendbaren Emissionsbedingungen dies vorsehen) oder unter- bzw. überschritten wurde (so genanntes "Barriereereignis"). Wurde eine Barriere (bzw. bei Produkten mit Range-Payout-Coupon, Produkten mit Range-Podium-Coupon oder Produkten mit Double Knock-out eine Untere Barriere und/oder eine Obere Barriere) am Finalen Festlegungstag erreicht (sofern die anwendbaren Emissionsbedingungen dies vorsehen) oder unter- bzw. überschritten, ist der Zusatzbetrag an dem jeweiligen Zusatzbetragszahlungstag null (oder durch bzw. auf den Pauschal-Faktor oder die Mindest-Zusatzzahlung beschränkt, sofern die anwendbaren Emissionsbedingungen dies vorsehen).

Anleger in solche Produkte, die an mehrere Basiswerte ohne Korbstruktur gekoppelt sind, sollten sich darüber hinaus bewusst sein, dass in diesem Fall ein wesentlich höheres Risiko besteht, dass am Finalen Festlegungstag eine Barriere (bzw. bei Produkten mit Range-Payout-Coupon, Produkten mit Range-Podium-Coupon oder Produkten mit Double Knock-out eine Untere Barriere und/oder eine Obere Barriere) erreicht (sofern anwendbar) oder unter- bzw. überschritten wird. Dieses Risiko ist in der Regel höher als bei Produkten, die an einen einzelnen Basiswert oder an mehrere Basiswerte mit Korbstruktur gekoppelt sind, da der Kurs nur eines einzigen aller Basiswerte dem in den anwendbaren Emissionsbedingungen jeweils angegebenen Schwellenwert entsprechen (sofern die anwendbaren Emissionsbedingungen dies vorsehen) oder diesen unter- bzw. überschreiten muss, damit eine Barriere (bzw. bei Produkten mit Range-Payout-Coupon, Produkten mit Range-Podium-Coupon oder Produkten mit Double Knock-out eine Untere Barriere und/oder eine Obere Barriere) als erreicht (sofern anwendbar) oder unter- bzw. überschritten gilt (in diesem Fall ist der Zusatzbetrag am entsprechenden Zusatzbetragszahlungstag (i) null oder (ii) durch bzw. auf den Pauschal-Faktor oder die Mindest-Zusatzzahlung beschränkt).

Risiken im Zusammenhang mit Produkten mit Barriere(n) und ohne so genannte "LastLook"-Komponente verbundene Risiken

Bei Produkten mit einer oder mehreren Barrieren und ohne LastLook-Komponente ist die Höhe des an einem Zusatzbetragszahlungstag an die Inhaber zahlbaren Zusatzbetrags in der Regel

with respect to Products with Range Payout Coupon, Products with Range Podium Coupon or Products with Double Knock-out, a Lower Barrier and/or an Upper Barrier) has been reached (if so specified in the applicable Terms and Conditions) or breached on an observation date. If a Barrier Event (or, with respect to Products with Range Payout Coupon, Products with Range Podium Coupon or Products with Double Knock-out, a Lower Barrier Event and/or an Upper Barrier Event) has occurred on an observation date, the Payout Amount on the relevant Payout Date will be (i) zero or (ii) if so specified in the applicable Terms and Conditions, limited to the Rebate or Minimum Payout, as the case may be.

Investors in such Products should be aware that the Barrier(s) that are relevant for determining whether or not a Barrier Event (or, with respect to Products with Range Payout Coupon, Products with Range Podium Coupon or Products with Double Knock-out, a Lower Barrier Event and/or an Upper Barrier Event) has occurred with respect to any Payout Date may be observed at a specified time or any time (observed continuously) on one or more dates during the period prior to such Payout Date. In the case of multiple observation dates, a Barrier (or, with respect to Products with Range Payout Coupon, Products with Range Podium Coupon or Products with Double Knock-out, a Lower Barrier and/or an Upper Barrier) shall be deemed to be reached (if applicable) or breached, as the case may be, with respect to the relevant Payout Date, if at the specified time or at any time (whichever is specified in the applicable Terms and Conditions) on any observation date, the level of the Underlying(s) is at (if so specified in the applicable Terms and Conditions), below or above, as the case may be, the relevant threshold specified in the applicable Terms and Conditions.

Furthermore, investors in such Products linked to multiple Underlyings without a Basket feature should be aware that there is a significantly increased risk that a Barrier Event (or, with respect to Products with Range Payout Coupon, Products with Range Podium Coupon or Products with Double Knock-out, a Lower Barrier Event and/or an Upper Barrier Event) will occur on an observation date. Such risk is generally greater than in case of Products linked to a

davon abhängig, ob an einem Beobachtungstag eine Barriere (bzw. bei Produkten mit Range-Payout-Coupon, Produkten mit Range-Podium-Coupon oder Produkten mit Double Knock-out eine Untere Barriere und/oder eine Obere Barriere) erreicht (sofern die anwendbaren Emissionsbedingungen dies vorsehen) oder unter- bzw. überschritten wurde. Ist an einem Beobachtungstag ein Barriereereignis (bzw. bei Produkten mit Range-Payout-Coupon, Produkten mit Range-Podium-Coupon oder Produkten mit Double Knock-out ein Unteres Barriereereignis und/oder ein Oberes Barriereereignis) eingetreten, so ist der Zusatzbetrag an dem jeweiligen Zusatzbetragszahlungstag (i) null oder (ii) sofern die anwendbaren Emissionsbedingungen dies vorsehen, durch bzw. auf den Pauschal-Faktor oder die Mindest-Zusatzzahlung beschränkt.

Anleger in solche Produkte sollten sich bewusst sein, dass die Beobachtung der für die Feststellung, ob in Bezug auf einen Zusatzbetragszahlungstag ein Barriereereignis (bzw. bei Produkten mit Range-Payout-Coupon, Produkten mit Range-Podium-Coupon oder Produkten mit Double Knock-out ein Unteres Barriereereignis und/oder ein Oberes Barriereereignis) eingetreten ist, massgeblichen Barriere(n) zu einem bestimmten oder beliebigen Zeitpunkt (fortlaufend beobachtet) an einem oder mehreren Tagen während des Zeitraums vor dem betreffenden Zusatzbetragszahlungstag erfolgen kann. Bei mehreren Beobachtungstagen bedeutet dies, dass eine Barriere (bzw. bei Produkten mit Range-Payout-Coupon, Produkten mit Range-Podium-Coupon oder Produkten mit Double Knock-out eine Untere Barriere und/oder eine Obere Barriere) in Bezug auf den jeweiligen Zusatzbetragszahlungstag als erreicht (sofern anwendbar) oder als unter- bzw. überschritten gilt, wenn der Kurs des Basiswerts bzw. der Basiswerte zu dem bestimmten oder einem beliebigen Zeitpunkt (je nachdem, was in den anwendbaren Emissionsbedingungen angegeben ist) an einem Beobachtungstag dem in den anwendbaren Emissionsbedingungen jeweils angegebenen Schwellenwert entspricht (sofern die anwendbaren Emissionsbedingungen dies vorsehen) oder diesen unter- bzw. überschreitet.

Anleger in solche Produkte, die an mehrere Basiswerte ohne Korbstruktur gekoppelt sind, sollten sich darüber hinaus bewusst sein, dass in diesem Fall ein wesentlich höheres Risiko besteht, dass an einem Beobachtungstag ein Barriereereignis (bzw. bei Produkten mit Range-Payout-Coupon, Produkten mit Range-Podium-Coupon oder Produkten mit Double Knock-out ein Unteres Barriereereignis und/oder ein Oberes

single Underlying or multiple Underlyings with a Basket feature, because the level of only one of the Underlyings out of all the Underlyings needs to be at (if so specified in the applicable Terms and Conditions), below or above, as the case may be, the relevant threshold specified in the applicable Terms and Conditions in order for a Barrier Event (or, with respect to Products with Range Payout Coupon, Products with Range Podium Coupon or Products with Double Knock-out, a Lower Barrier Event and/or an Upper Barrier Event) to be deemed to have occurred (in which case, the Payout Amount on the relevant Payout Date will be (i) zero or (ii) if so specified in the applicable Terms and Conditions, limited to the Rebate or Minimum Payout, as the case may be).

Risks associated with Products with physical settlement

In the case of Products with physical settlement, delivery of the Underlying(s) will not be made on the date of valuation of the Underlying(s), but on the Final Redemption Date (or the first Underlying Delivery Day thereafter). Accordingly, an investor in any such Products will be exposed to the risk that the value of the Underlying(s) to be delivered will decline between the date of valuation and the time of delivery. Furthermore, if a Product is physically settled, any investor therein will be exposed to the risks relating to the Share Issuer, Share, Fund, Management Company or Commodity, as applicable.

If the applicable Terms and Conditions provide for a physical settlement upon redemption and the Issuer is not in a position to deliver the Underlying(s), then the Issuer is entitled to effect a cash settlement instead.

In addition, an investor in Products with physical settlement should not assume that he or she will be able to sell any Underlying(s) received upon redemption for a specific price (in particular, not for a price corresponding to the amount of capital such investor used to purchase such Products). Furthermore, if not sold, such Underlying(s) may decrease in value or may even become worthless and, in such case, the investor runs the risk of losing all the capital such investor used to purchase such Products (including any associated transaction costs).

Barriereereignis) eintritt. Dieses Risiko ist in der Regel höher als bei Produkten, die an einen einzelnen Basiswert oder an mehrere Basiswerte mit Korbstruktur gekoppelt sind, da der Kurs nur eines einzigen aller Basiswerte dem in den anwendbaren Emissionsbedingungen jeweils angegebenen Schwellenwert entsprechen (sofern die anwendbaren Emissionsbedingungen dies vorsehen) oder diesen unter- bzw. überschreiten muss, damit ein Barriereereignis (bzw. bei Produkten mit Range-Payout-Coupon, Produkten mit Range-Podium-Coupon oder Produkten mit Double Knock-out ein Unteres Barriereereignis und/oder ein Oberes Barriereereignis) als eingetreten gilt (in welchem Fall der Zusatzbetrag (i) null oder (ii) sofern die anwendbaren Emissionsbedingungen dies vorsehen, durch bzw. auf den Pauschal-Faktor oder die Mindest-Zusatzzahlung beschränkt ist).

Mit Produkten mit physischer Abwicklung verbundene Risiken

Bei Produkten mit physischer Abwicklung erfolgt die Lieferung des Basiswerts bzw. der Basiswerte nicht am Tag seiner bzw. ihrer Bewertung, sondern am Finalen Rückzahlungstag (oder am ersten darauf folgenden Basiswert-Liefertag). Ein Anleger in solche Produkte trägt somit das Risiko, dass sich der Wert des Basiswerts bzw. der Basiswerte zwischen dem Tag der Bewertung und dem Zeitpunkt der Lieferung. Bei physischer Abwicklung eines Produkts sind Anleger darüber hinaus dem Risiko bezüglich des Aktienemittenten, der Aktie, des Fonds, der Verwaltungsgesellschaft bzw. des Rohstoffs ausgesetzt.

Falls die anwendbaren Emissionsbedingungen bei der Rückzahlung eine physische Abwicklung vorsehen und ist die Emittentin zur Lieferung des Basiswerts bzw. der Basiswerte nicht in der Lage, so kann sie ersatzweise eine Barabwicklung vornehmen.

Darüber hinaus sollten Anleger in Produkte mit physischer Abwicklung nicht davon ausgehen, dass sie in der Lage sein werden, den bzw. die bei Rückzahlung erhaltenen Basiswert(e) zu einem bestimmten Preis verkaufen zu können (insbesondere nicht zu dem Preis, der dem von dem Anleger zum Kauf der Produkte eingesetzten Kapitalbetrag entspricht). Ausserdem können Basiswerte, wenn sie nicht verkauft werden, im Wert sinken oder sogar völlig wertlos werden, und in diesem Fall ist der Anleger dem Risiko eines Totalverlusts des zum Kauf der Produkte eingesetzten Kapitals (einschliesslich der damit gegebenenfalls verbundenen Transaktionskosten) ausgesetzt.

Investors in such Products may also be subject to certain documentary, turnover or stamp taxes in relation to the delivery and/or disposal of any Underlying(s) to be delivered thereunder.

If the Underlying(s) or Basket Component(s) to be delivered are registered shares, Holders of Products should consider that the rights associated with the shares (e.g. participation in the general meeting, exercise of voting rights, etc.) can generally only be exercised by shareholders who are registered in the share register or a comparable official list of shareholders of the company. The obligation of the Issuer to deliver shares is limited to provision of the shares effected with the characteristics and in the form that allow delivery via an exchange and does not cover registration in the share register or list of shareholders. Any claims due to non-fulfilment, in particular rescission or damage claims, are excluded in such cases.

Risks associated with an Issuer's call option

In the case of Products with an Issuer's call option, the Issuer is entitled to redeem the Products in whole but not in part prior to the Final Redemption Date. The Issuer is likely to early redeem such Products when its cost of borrowing is lower than the yield on such Products. As a result, (i) if the Issuer exercises its right to early redeem the Products, investors in such Products with an Issuer's call option will not be able to participate in any performance of the Underlying(s) after the date of such early redemption, (ii) the market value of such Products generally will not rise substantially above the Optional Early Redemption Price, and (iii) investors in such Products may incur additional transaction costs as a consequence of reinvesting proceeds received upon early redemption and the conditions for such a reinvestment may be less favourable than the relevant investor's initial investment in the Products. If the Issuer exercises its call option, investors should note that no Payout Amounts, Interest Amounts or Premium Amounts that would otherwise have been due after the date of such early redemption will be paid.

Anleger in solche Produkte können darüber hinaus im Zusammenhang mit der Lieferung und/oder dem Verkauf eines oder mehrerer auf diese Produkte zu liefernder Basiswerte zur Zahlung bestimmter Dokumentations-, Umsatz- oder Stempelsteuern verpflichtet sein.

Falls der zu liefernde Basiswert oder die zu liefernden Basiswerte bzw. der Korbbestandteil oder die Korbbestandteile eine Namensaktie ist bzw. sind, sollten Inhaber von Produkten beachten, dass die mit den Aktien verbundenen Rechte (z.B. die Teilnahme an der Generalversammlung, die Ausübung der Stimmrechte usw.) grundsätzlich nur von den Aktionären auszuüben sind, die im Aktienregister oder einem vergleichbaren amtlichen Aktionärsverzeichnis eingetragen sind. Die Verbindlichkeit der Emittentin, Aktien zu liefern, beschränkt sich auf die Lieferung von Aktien, die so ausgestattet sind, dass sie über eine Börse geliefert werden und die Eintragung in das Aktienregister bzw. in das Aktionärsverzeichnis nicht berücksichtigen. Es sind alle Ansprüche wegen Nichterfüllung ausgeschlossen, insbesondere Ansprüche bezüglich eines Rücktrittsrechtes sowie eines Schadenersatzanspruches.

Mit einem Kündigungsrecht der Emittentin verbundene Risiken

Bei Produkten mit einem Kündigungsrecht der Emittentin ist die Emittentin berechtigt, die Produkte vor dem Finalen Rückzahlungstag ganz, jedoch nicht teilweise zurückzuzahlen. Eine vorzeitige Rückzahlung dieser Produkte durch die Emittentin wird dann wahrscheinlich, wenn ihre Kosten der Kreditaufnahme niedriger sind als die Rendite auf diese Produkte. Dies führt dazu, dass (i) wenn die Emittentin ihr Recht zur vorzeitigen Rückzahlung der Produkte ausübt, Anleger in diese Produkte mit Kündigungsrecht der Emittentin nicht an der Wertentwicklung des Basiswerts bzw. der Basiswerte nach dem Tag der vorzeitigen Rückzahlung partizipieren können, (ii) der Marktwert dieser Produkte in der Regel nicht wesentlich über den Rückzahlungsbetrag bei Ausübung des Kündigungsrechts steigen wird, und (iii) Anlegern in diese Produkte unter Umständen zusätzliche Transaktionskosten für die Wiederanlage der bei vorzeitiger Rückzahlung ausgekehrten Beträge entstehen, wobei die Konditionen einer solchen Wiederanlage unter Umständen ungünstiger sein können als die ursprüngliche Anlage des Anlegers in die Produkte. Übt die Emittentin ihr Kündigungsrecht aus, sollten die Anleger beachten, dass ein oder mehrere Zusatz-, Zins- oder Prämienbeträge, die ansonsten nach dem Tag der vorzeitigen

Risks associated with a Trigger Barrier

In the case of Products with a Trigger Barrier, investors in such Products should be aware that the timing of redemption of such Products is uncertain since the occurrence of a Trigger Event will be dependent upon the performance of the Underlying(s). A Trigger Event will typically occur if the value of the Underlying or, in the case of a Product linked to multiple Underlyings with a Basket feature, of the Basket, or, in the case of a Product linked to multiple Underlyings without a Basket feature, of at least one of the Underlyings at the Valuation Time or any time (observed continuously) on any Trigger Observation Date is at or above or at or below a certain Trigger Barrier. Upon the occurrence of a Trigger Event, Products will be redeemed early at the Trigger Redemption Price. In the case of an unfavourable development of the value of the Underlying(s), the redemption of such Products may not occur until the Final Redemption Date. Furthermore, (i) upon early redemption of such Products as the result of a Trigger Event, investors will lose any possible participation opportunity in any performance of the Underlying(s) (if any) after the date of such early redemption, (ii) the market value of such Products generally will not rise substantially above the Trigger Redemption Price, and (iii) investors in such Products may incur additional transaction costs as a consequence of reinvesting proceeds received upon any early redemption and the conditions for such a reinvestment may be less favourable than the relevant investor's initial investment in the Products. In addition, in the case of the occurrence of a Trigger Event, investors should note that no Payout Amounts, Interest Amounts or Premium Amounts that would otherwise have been due after the Trigger Redemption Date will be paid.

Risks associated with Products without Barriers that are linked to multiple Underlyings without a Basket feature

In the case of Products without Barriers that are linked to multiple Underlyings without a Basket feature, there is a significantly increased risk that the level of at least one Underlying on the relevant valuation date will be at (if applicable), below or above (whichever is specified in the applicable

Rückzahlung fällig gewesen wären, nicht gezahlt werden.

Mit einer Triggerbarriere verbundene Risiken

Anleger in Produkte mit einer Triggerbarriere sollten sich bewusst sein, dass der Zeitpunkt der Rückzahlung dieser Produkte ungewiss ist, da der Eintritt eines Triggerereignisses von der Wertentwicklung des Basiswerts bzw. der Basiswerte abhängig ist. Ein Triggerereignis tritt in der Regel dann ein, wenn der Wert des Basiswerts oder (bei einem an mehrere Basiswerte gekoppelten Produkt mit Korbstruktur) des Korbs bzw. (bei einem an mehrere Basiswerte gekoppelten Produkt ohne Korbstruktur) mindestens eines Basiswerts zum Bewertungszeitpunkt oder zu irgendeinem Zeitpunkt (fortlaufend beobachtet) an einem Trigger-Beobachtungstag eine bestimmte Triggerbarriere überschreitet bzw unterschreitet oder dieser entspricht. Nach Eintritt eines Triggerereignisses werden die Produkte zum Trigger-Rückzahlungsbetrag zurückgezahlt. Bei einer ungünstigen Wertentwicklung des Basiswerts bzw. der Basiswerte werden diese Produkte unter Umständen nicht vor dem Finalen Rückzahlungstag zurückgezahlt. Darüber hinaus (i) verlieren Anleger bei einer durch ein Triggerereignis ausgelösten vorzeitigen Rückzahlung dieser Produkte nach dem Tag der jeweiligen vorzeitigen Rückzahlung eine etwaige Partizipationsmöglichkeit an der Wertentwicklung des Basiswerts bzw. der Basiswerte, (ii) der Marktwert dieser Produkte in der Regel nicht wesentlich über den Trigger-Rückzahlungspreis steigen wird, und (iii) Anlegern in solche Produkte unter Umständen zusätzliche Transaktionskosten für die Wiederanlage der bei vorzeitiger Rückzahlung ausgekehrten Beträge entstehen, wobei die Konditionen einer solchen Wiederanlage unter Umständen ungünstiger sein können als die ursprüngliche Anlage des Anlegers in die Produkte. Anleger sollten beachten, dass bei Eintritt eines Triggerereignisses ein oder mehrere Zusatz-, Zins- oder Prämienbeträge, die ansonsten nach dem Trigger-Rückzahlungstag fällig gewesen wären, nicht gezahlt werden.

Mit an mehrere Basiswerte ohne Korbstruktur gekoppelten Produkten ohne Barrieren verbundene Risiken

Bei Produkten ohne Barrieren, die an mehrere Basiswerte ohne Korbstruktur gekoppelt sind, besteht ein wesentlich höheres Risiko, dass der Kurs mindestens eines der Basiswerte an dem jeweiligen Bewertungstag dem in den anwendbaren Emissionsbedingungen angegebenen

Terms and Conditions) the relevant threshold specified in the applicable Terms and Conditions. Such risk is generally greater for such Products than for Products linked to a single Underlying or multiple Underlyings with a Basket feature because the level of only one Underlying on the relevant valuation date needs to be at (if so specified in the applicable Terms and Conditions), below or above (whichever is specified in the applicable Terms and Conditions) the relevant threshold specified in the applicable Terms and Conditions, in order for the Payout Amount on the relevant Payout Date to be (i) zero or (ii) if so specified in the applicable Terms and Conditions, limited to the Rebate or Minimum Payout, as the case may be.

Risks associated with Products with Barriers or Lower Barriers and/or Upper Barriers, as the case may be, that are linked to multiple Underlyings without a Basket feature

Investors in Products with Barriers (or, with respect to Products with Range Payout Coupon, Products with Range Podium Coupon or Products with Double Knock-out, a Lower Barrier and/or an Upper Barrier) that are linked to multiple Underlyings without a Basket feature should be aware that there is a significantly increased risk that a Barrier (or, with respect to Products with Range Payout Coupon, Products with Range Podium Coupon or Products with Double Knock-out, a Lower Barrier and/or a Upper Barrier) will be reached (if applicable) on an observation date. Such risk is generally greater than in the case of Products linked to a single Underlying or multiple Underlyings with a Basket feature because the level of only one Underlying out of all the Underlyings on an observation date needs to be at (if so specified in the applicable Terms and Conditions), below or above (whichever is specified in the applicable Terms and Conditions) the relevant threshold specified in the applicable Terms and Conditions in order for the Barrier (or, with respect to Products with Range Payout Coupon, Products with Range Podium Coupon or Products with Double Knock-out, a Lower Barrier and/or an Upper Barrier) to be deemed reached (if so specified in the applicable Terms and Conditions) or breached (in which case, the Payout Amount on the relevant Payout Date will be (i) zero or (ii) if so specified in the applicable Terms and Conditions, limited to the Rebate or Minimum Payout, as the case may be).

Schwellenwert entspricht (sofern anwendbar) oder diesen über- bzw. unterschreitet (je nachdem was in den anwendbaren Emissionsbedingungen angegeben ist). Dieses Risiko ist bei solchen Produkten in der Regel höher als bei Produkten, die an einen einzelnen Basiswert oder an mehrere Basiswerte mit Korbstruktur gekoppelt sind, da der Kurs nur eines Basiswerts an dem jeweiligen Bewertungstag dem in den anwendbaren Emissionsbedingungen jeweils angegebenen Schwellenwert entsprechen (sofern die anwendbaren Emissionsbedingungen dies vorsehen) oder diesen unter- bzw. überschreiten (je nachdem wie in den anwendbaren Emissionsbestimmungen angegeben) muss, damit der Zusatzbetrag an dem jeweiligen Zusatzbetragszahlungstag (i) null ist oder (ii) durch bzw. auf den Pauschal-Faktor oder die Mindest-Zusatzzahlung beschränkt ist, sofern die anwendbaren Emissionsbedingungen dies vorsehen.

Mit an mehrere Basiswerte ohne Korbstruktur gekoppelten Produkten mit Barrieren bzw. mit Oberen und/oder Unteren Barrieren verbundene Risiken

Anleger in Produkte mit Barrieren (bzw. bei Produkten mit Range-Payout-Coupon, Produkten mit Range-Podium-Coupon oder Produkten mit Double Knock-out mit einer Unteren Barriere und/oder einer Oberen Barriere), die an mehrere Basiswerte ohne Korbstruktur gekoppelt sind, sollten sich bewusst sein, dass ein wesentlich höheres Risiko besteht, dass an einem Beobachtungstag eine Barriere (bzw. bei Produkten mit Range-Payout-Coupon, Produkten mit Range-Podium-Coupon oder Produkten mit Double Knock-out eine Untere Barriere und/oder eine Obere Barriere) erreicht (sofern anwendbar) oder unter- bzw. überschritten wird. Dieses Risiko ist in der Regel höher als bei Produkten, die an einen einzelnen Basiswert oder an mehrere Basiswerte mit Korbstruktur gekoppelt sind, da der Kurs nur eines einzigen aller Basiswerte an einem Beobachtungstag dem in den anwendbaren Emissionsbedingungen jeweils angegebenen Schwellenwert entsprechen (sofern die anwendbaren Emissionsbedingungen dies vorsehen) oder diesen unter- bzw. überschreiten (je nachdem, wie in den anwendbaren Emissionsbedingungen angegeben) muss, damit die Barriere (bzw. bei Produkten mit Range-Payout-Coupon, Produkten mit Range-Podium-Coupon oder Produkten mit Double Knock-out eine Untere Barriere und/oder eine Obere Barriere) als erreicht (sofern die anwendbaren Emissionsbedingungen dies vorsehen) oder unter- bzw. überschritten gilt (in welchem Fall der Zusatzbetrag an dem jeweiligen Zusatzbetragszahlungstag (i) null oder (ii) sofern die

Products linked to multiple Underlyings may be exposed to the performance of the Worst-Performing Underlying or the Best-Performing Underlying, as the case may be

In the case of Products linked to multiple Underlyings without a Basket feature or multiple Underlyings with a Basket feature (if so specified in the applicable Terms and Conditions), investors in such Products are exposed to, in the case of Products **without a bear feature**, the negative performance of the Worst-Performing Underlying (which is the Underlying with the worst performance out of all Underlyings as determined in accordance with the applicable Terms and Conditions), or, in the case of Products **with a bear feature**, the positive performance of (comparable to the risk of a short investment in) the Best-Performing Underlying (which is the Underlying with the best performance out of all Underlyings as determined in accordance with the applicable Terms and Conditions). See also the following sections *"II.4. Risk factors associated with Products that include certain features—Correlation of the Underlyings of Products linked to multiple Underlyings with or without a Basket feature may have a significant effect on amounts payable (or other benefits to be received)*" and "*II.5. Risk factors associated with Products linked to a specific Underlying*", as applicable.

Correlation of the Underlyings of Products linked to multiple Underlyings with or without a Basket feature may have a significant effect on amounts payable (or other benefits to be received) under such Products

In the case of Products linked to multiple Underlyings (with or without a Basket feature), the level of correlation among the Underlyings indicates their interdependence with respect to their performance, and such level of correlation may have a significant impact on the value of the Products. For example, if all of the Underlyings originate from the same sector and the same country, a high level of correlation may generally be assumed, which could mean that, in the case of events affecting such sector or country, the value of all Underlyings may move in the same direction at substantially the same time and/or experience a

anwendbaren Emissionsbedingungen dies vorsehen, durch bzw. auf den Pauschal-Faktor oder die Mindest-Zusatzzahlung beschränkt ist).

An mehrere Basiswerte gekoppelte Produkte können dem mit der Wertentwicklung des Basiswerts mit der Schlechtesten Wertentwicklung bzw. des Basiswerts mit der Besten Wertentwicklung verbundenen Risiko ausgesetzt sein

Bei an mehrere Basiswerte ohne Korbstruktur gekoppelten Produkten (oder, sofern die anwendbaren Emissionsbedingungen dies vorsehen, an mehrere Basiswerte mit Korbstruktur gekoppelten Produkten) **ohne Bear-Struktur** ist der Anleger dem Risiko einer negativen Wertentwicklung des Basiswerts mit der Schlechtesten Wertentwicklung, d. h. des Basiswerts, der (wie in den anwendbaren Emissionsbedingungen angegeben) von allen Basiswerten die schlechteste Entwicklung aufweist, ausgesetzt, bei Produkten mit Bear-Struktur dagegen dem Risiko einer positiven Wertentwicklung des Basiswerts mit der Besten Wertentwicklung (dieses Risiko ist dem Risiko einer Short-Position in diesem Basiswert vergleichbar), d. h. des Basiswerts, der (wie in den anwendbaren Emissionsbedingungen angegeben) von allen Basiswerten die beste Entwicklung aufweist. Siehe hierzu auch die folgenden Abschnitte *"II.4. Mit Produkten mit bestimmten Merkmalen verbundene Risiken – Wechselwirkungen zwischen den Basiswerten von Produkten, die an mehrere Basiswerte mit oder ohne Korbstruktur gekoppelt sind, können sich wesentlich auf die zahlbaren Beträge (oder sonstigen zu erbringenden Leistungen) auswirken"* und *"II.5. Mit an einen bestimmten Basiswert gekoppelten Produkten verbundene Risiken".*

Wechselwirkungen zwischen den Basiswerten von Produkten, die an mehrere Basiswerte mit oder ohne Korbstruktur gekoppelt sind, können sich wesentlich auf die zahlbaren Beträge (oder sonstigen zu erbringenden Leistungen) unter diesen Produkten auswirken

Bei Produkten, die an mehrere Basiswerte (mit oder ohne Korbstruktur) gekoppelt sind, zeigt das Ausmass der Wechselwirkungen zwischen den Basiswerten an, inwieweit diese hinsichtlich ihrer Wertentwicklung voneinander abhängig sind, und kann sich erheblich auf den Wert der Produkte auswirken. Stammen beispielsweise alle Basiswerte aus demselben Sektor und demselben Land, kann im Allgemeinen von einem hohen Grad an Wechselwirkung ausgegangen werden, was bedeuten könnte, dass infolge von diesen Sektor oder dieses Land betreffenden Ereignissen der

substantially similar level of volatility. In such case, such coordinated movement and/or volatility may have a more substantial impact on the value of the Products linked thereto than if such Products were linked to multiple Underlyings with a low level of correlation. Alternatively, if there is a low level of correlation among the Underlyings, any change in the performance of one of the Underlyings may have a more substantial impact on the value of the Products linked thereto than if such Products were linked to multiple Underlyings with a high level of correlation. However, an investor in Products should be aware that (i) past levels of correlation among the Underlyings may not be indicative of future levels of correlation, (ii) the values of Underlyings with a high level of correlation may nevertheless move in opposite directions and/or experience different levels of volatility, and (iii) the values of Underlyings with a low level of correlation may nevertheless move in the same direction at substantially the same time and/or experience a substantially similar level of volatility.

The unfavourable performance of a single Underlying included in the Basket may result in an unfavourable performance of the Basket as a whole despite the favourable performance of one or more of the other Underlyings included in the Basket

Investors in Products linked to a Basket should be aware that even in the case of the favourable performance of one or more Underlyings, the performance of the Basket as a whole may be unfavourable if the unfavourable performance of one or more of the other Underlyings outweighs or is of a greater magnitude than such favourable performance.

A Product linked to a Basket made up of a small number of Underlyings or unequally weighted Underlyings, will generally be more vulnerable to changes in the value of a particular Underlying or the more heavily weighted Underlying(s), respectively

The performance of a Basket that includes a smaller number of Underlyings will generally be more greatly affected by changes in the value of any particular Underlying included therein than a Basket that includes a greater number of Underlyings.

Wert aller Basiswerte sich praktisch gleichzeitig in die gleiche Richtung bewegt und/oder ein im Wesentlichen vergleichbares Mass an Volatilität aufweist. Eine solche gleichgerichtete Bewegung und/oder vergleichbare Volatilität können sich in diesem Fall unter Umständen stärker auf den Wert der Produkte auswirken, als wenn diese an Basiswerte mit schwächerer Wechselwirkung gekoppelt wären. Alternativ kann sich eine Veränderung in der Wertentwicklung eines Basiswerts bei einer schwächeren Wechselwirkung zwischen den Basiswerten stärker auf den Wert der Produkte auswirken, als wenn die Produkte an Basiswerte mit einer starken Wechselwirkung gekoppelt wären. Anleger in Produkte sollten sich jedoch bewusst sein, dass (i) ein in der Vergangenheit beobachtetes Ausmass von Wechselwirkungen keine Schlüsse auf das künftige Ausmass von Wechselwirkungen zulässt, (ii) der Wert von Basiswerten mit starken Wechselwirkungen sich dennoch in unterschiedliche Richtungen entwickeln und/oder ein unterschiedliches Mass an Volatilität aufweisen kann und (iii) auch bei einer schwachen Wechselwirkung zwischen Basiswerten deren Wert sich praktisch gleichzeitig in die gleiche Richtung bewegen und/oder ein im Wesentlichen vergleichbares Mass an Volatilität aufweisen kann.

Die ungünstige Wertentwicklung eines einzelnen in dem Korb enthaltenen Basiswerts kann trotz einer günstigen Wertentwicklung eines oder mehrerer anderer in dem Korb enthaltener Basiswerte eine ungünstige Wertentwicklung des Korbs insgesamt zur Folge haben

Anleger in Produkte, die an einen Korb gekoppelt sind, sollten sich bewusst sein, dass auch im Fall einer günstigen Wertentwicklung eines oder mehrerer Basiswerte die Wertentwicklung des Korbs insgesamt ungünstig sein kann, wenn die ungünstige Wertentwicklung eines oder mehrerer anderer Basiswerte diese günstige Wertentwicklung überwiegt oder ausgeprägter ist.

Ein Produkt, das an einen Korb bestehend aus wenigen oder ungleichmässig gewichteten Basiswerten gekoppelt ist, reagiert in der Regel stärker auf Änderungen im Wert eines einzelnen Basiswerts oder des bzw. der stärker gewichteten Basiswerte

Enthält ein Korb nur wenige Basiswerte, so wirken sich Änderungen im Wert einzelner Basiswerte in der Regel deutlich stärker auf die Wertentwicklung des Korbs aus, als dies bei einem aus einer grösseren Anzahl von Basiswerten bestehenden Korb der Fall wäre.

The performance of a Basket that gives greater weight to an Underlying or certain Underlyings will generally be more affected by changes in the value of such Underlying(s) than a Basket that gives equal or relatively equal weight to each Underlying.

A change in the composition of the Basket may have an adverse effect on Basket performance

Where the Products grant the Calculation Agent the right to adjust the composition of the Basket, investors in such Products should be aware that any replacement underlying may perform differently from the original Underlying, which may have an adverse effect on the performance of the Basket and, consequently, the market value of, and any amount payable or other benefit to be received under, such Products.

The performance of a Basket as a whole or the individual performance of each Underlying contained in a Basket may be capped

If specified in the applicable Terms and Conditions, the individual performance of each Underlying contained in the Basket may be capped or the performance of the Basket as a whole may be capped. Therefore, investors may not participate in any performance exceeding such cap. Consequently, an investment in such Products may lead to a lower return than a direct investment in the Underlying(s).

Risks associated with the Collateralization of Products with COSI feature

Collateralization eliminates the issuer default risk only to the extent that the proceeds from the liquidation of collateral upon occurrence of a Liquidation Event (less the costs of liquidation and payout) are able to meet the investors' claims. The investor bears the following risks, among others: (i) the Collateral Provider is unable to supply the additionally required collateral if the value of the BJB COSI Securities rises or the value of the collateral decreases; (ii) in a Liquidation Event, the collateral cannot be liquidated immediately by SIX Swiss Exchange because of factual hindrances or because the collateral must be handed over to the executory authorities for liquidation; (iii) the market risk associated with the collateral results in insufficient liquidation proceeds or, in extreme circumstances, the collateral might lose its value entirely until the

Sind in einem Korb ein Basiswert oder bestimmte Basiswerte stärker gewichtet, so wirken sich Änderungen im Wert dieses Basiswerts bzw. dieser Basiswerte in der Regel stärker auf die Wertentwicklung des Korbs aus, als dies bei einem Korb mit gleicher oder verhältnismässig gleicher Gewichtung aller Basiswerte der Fall wäre.

Eine Änderung in der Zusammensetzung des Korbs kann sich nachteilig auf dessen Wertentwicklung auswirken

Ist die Berechnungsstelle in Bezug auf Produkte berechtigt, die Zusammensetzung des Korbs anzupassen, sollten sich Anleger in solche Produkte bewusst sein, dass ein etwaiger Ersatz-Basiswert sich anders als der ursprüngliche Basiswert entwickeln kann, was sich nachteilig auf die Wertentwicklung des Korbs und folglich auf den Marktwert dieser Produkte sowie den auf diese zahlbaren Beträge (oder eine sonstige gegebenenfalls darauf zu erbringende Leistung) auswirken kann.

In Bezug auf die Wertentwicklung eines Korbs insgesamt oder die Wertentwicklung der einzelnen darin enthaltenen Basiswerte kann eine Obergrenze vorgesehen sein

Sofern die anwendbaren Emissionsbedingungen dies vorsehen, kann eine Obergrenze entweder für die Wertentwicklung jedes einzelnen in einem Korb enthaltenen Basiswerts oder für die Wertentwicklung des Korbs insgesamt festgelegt werden. An einer diese Obergrenze übersteigenden Wertentwicklung partizipieren Anleger somit nicht. Mit einer Anlage in solche Produkte wird daher unter Umständen eine niedrigere Rendite erzielt als mit einer Direktanlage in den bzw. die Basiswert(e).

Risiken im Zusammenhang mit Produkten mit COSI Merkmal

Die Besicherung eliminiert das Ausfallrisiko des Emittenten nur in dem Masse, als die Erlöse aus der Verwertung der Sicherheiten bei Eintritt eines Verwertungsfalles (abzüglich der Kosten für die Verwertung und Auszahlung) die Ansprüche der Anleger zu decken vermögen. Der Anleger trägt unter anderem folgende Risiken: (i) der Sicherungsgeber kann bei steigendem Wert der BJB COSI Wertpapiere oder bei sinkendem Wert der Sicherheiten die zusätzlich erforderlichen Sicherheiten nicht liefern; (ii) die Sicherheiten können in einem Verwertungsfall nicht sogleich durch SIX Swiss Exchange verwertet werden, weil tatsächliche Hindernisse entgegenstehen oder die Sicherheiten der Zwangsvollstreckungsbehörde zur Verwertung

liquidation can take place; (iv) the maturity of BJB COSI Securities in a foreign currency according to the Framework Agreement may result in losses for the investor because the Current Value (determinant for the investor's claim against the issuer) is set in the foreign currency, while payment of the pro rata share of net liquidation proceeds (determinant for the extent to which the investor's claim against the issuer is satisfied) is made in Swiss francs; (v) the collateralization is challenged according to the laws governing debt enforcement and bankruptcy, so that the collateral cannot be liquidated according to the terms of the Framework Agreement for the benefit of the investors in BJB COSI Securities.

The costs for the service provided by SIX Swiss Exchange with respect to the collateralization of BJB COSI Securities may be taken into account in pricing BJB COSI Securities and may therefore be borne by the investors, as the case may be. With regard to the payment of the pro rata share of the Net Realization Proceeds the investor shall bear the solvency risks of SIX Swiss Exchange and the financial intermediaries along the payout chain. The payment to the investors may be delayed for factual or legal reasons. To the extent the calculation of the Current Value of BJB COSI Securities proves to be incorrect, the collateral provided for BJB COSI Securities may be insufficient.

Terms used in the two paragraphs above shall have the meaning assigned to them in the Section "*VII. Collateralization of the the Products (COSI)*", if any meaning is so assigned.

Risks associated with Credit-Linked Products

A. Credit-Linked Products with auction settlement

Credit-Linked Products with auction settlement are linked to the creditworthiness of one or more Reference Entities

The redemption of Credit-Linked Products with auction settlement is dependent upon whether certain events

übergeben werden müssen; (iii) das mit den Sicherheiten verbundene Marktrisiko führt zu einem ungenügenden Verwertungserlös oder die Sicherheiten können unter ausserordentlichen Umständen ihren Wert bis zum Zeitpunkt der tatsächlichen Verwertung gänzlich verlieren; (iv) die Fälligkeit nach dem Rahmenvertrag von BJB COSI Wertpapieren in einer ausländischen Währung kann beim Anleger Verluste verursachen, weil der Aktuelle Wert (massgeblich für den Anspruch des Anlegers gegenüber dem Emittenten) in der ausländischen Währung festgelegt wird, wogegen die Auszahlung des anteilsmässigen Netto-Verwertungserlöses (massgeblich für den Umfang, in welchem der Anspruch des Anlegers gegenüber dem Emittenten erlischt) in Schweizer Franken erfolgt; (v) die Besicherung wird nach den Regeln des Zwangsvollstreckungsrechts angefochten, sodass die Sicherheiten nicht gemäss den Bestimmungen des Rahmenvertrages zu Gunsten der Anleger in BJB COSI Wertpapiere verwertet werden können.

Die Kosten für die Dienstleistung der SIX Swiss Exchange zur Besicherung von BJB COSI Wertpapieren können in die Preisfindung für BJB COSI Wertpapiere einfliessen und sind daher allenfalls vom Anleger zu tragen. Der Anleger unterliegt hinsichtlich der Auszahlung des anteilsmässigen Netto-Verwertungserlöses den Bonitätsrisiken der SIX Swiss Exchange und der Finanzintermediäre entlang der Auszahlungskette. Die Auszahlung an die Anleger kann sich aus tatsächlichen oder rechtlichen Gründen verzögern. Sofern sich die Berechnung des Aktuellen Wertes eines BJB COSI Wertpapiers als fehlerhaft erweist, kann die Besicherung der BJB COSI Wertpapiere ungenügend sein.

In den beiden vorstehenden Absätzen verwendete Begriffe haben die ihnen im Abschnitt "*VII. Besicherung von Produkten mit COSI Merkmal*" zugewiesene Bedeutung, soweit eine Bedeutung zugewiesen wird.

Risiken im Zusammenhang mit Kreditbezogenen Produkte

A. Kreditbezogene Produkte mit Auktionsabwicklung

Kreditbezogene Produkte mit Auktionsabwicklung sind an die Bonität eines Referenzschuldners bzw. mehrerer Referenzschuldner gebunden

Die Rückzahlung dieser Produkte hängen davon ab, ob bestimmte Ereignisse (sog.

(*i.e.*, "Credit Events") have occurred with respect to one or more Reference Entities and, if so, on the value of certain specified obligations of such Reference Entity/Entities. Investors in such Products should be aware that, depending on the applicable Terms and Conditions, (i) the payment of the redemption amount may occur at a different time than expected and (ii) the redemption amount may be considerably less than the initial principal amount of the Products and investors may thus lose all or a substantial portion of their investment. As Credit-Linked Products with auction settlement are **not capital protected** it is not possible to predict the return of such a Product at the time of issuance.

Potential investors should note that Credit-Linked Products with auction settlement differ from ordinary debt securities since the amount payable by the Issuer thereunder depends on whether a Credit Event Determination Date with respect to the relevant Reference Entity has occurred on or prior to the Scheduled Maturity (subject to extension if a Potential Credit Event Period is in effect on the Scheduled Maturity Date). In turn, a Credit Event Determination Date can only be triggered by a Credit Event, which can be a Bankruptcy, a Failure to Pay, an Obligation Acceleration, a Repudiation/ Moratorium or a Restructuring, as specified in the applicable Terms and Conditions. Potential investors in Credit-Linked Products with auction settlement should be aware that a Credit Event may occur even if the relevant Reference Entity has not defaulted on any payment obligation.

In the case of a Credit-Linked Product with auction settlement that is linked to a single Reference Entity, if a Credit Event Determination Date with respect to such Reference Entity occurs on or prior to the Scheduled Maturity Date (subject to extension if a Potential Credit Event Period is in effect on the Scheduled Maturity Date), such Product will instead of being redeemed at the Scheduled Redemption Amount on the Scheduled Maturity Date, be redeemed at the Auction Redemption Amount on the Auction Redemption Date (or, in the case of a Fallback Settlement Event, at the Cash Redemption

"Kreditereignisse") in Bezug auf einen oder mehrere Referenzschuldner eingetreten sind und, soweit dies der Fall ist, vom Wert bestimmter festgelegter Verbindlichkeiten dieses Referenzschuldners bzw. dieser Referenzschuldner. Anleger in diese Produkte sollten sich bewusst sein, dass, jeweils abhängig von den anwendbaren Emissionsbedingungen, (i) die Zahlung des Rückzahlungsbetrags oder der Zinsen zu einem anderen Termin als erwartet erfolgen kann und (ii) der Rückzahlungsbetrag erheblich unter dem anfänglichen Nennbetrag der Produkte liegen kann und Investoren daher einen Totalverlust ihres eingesetzten Kapitals erleiden können oder einen erheblichen Teil dieses Kapitals verlieren können. Da Kreditbezogene Produkte mit Auktionsabwicklung **nicht kapitalgeschützt** sind, ist es nicht möglich, die Erträge eines solchen Produkts zum Zeitpunkt seiner Ausgabe vorherzusagen.

Potenzielle Anleger sollten zur Kenntnis nehmen, dass sich Kreditbezogene Produkte mit Auktionsabwicklung von herkömmlichen Schuldtiteln unterscheiden, da die Höhe des von der Emittentin im Zusammenhang mit diesen Produkten zahlbaren Betrages davon abhängt, ob an oder vor dem Planmässigen Fälligkeitstag (vorbehaltlich einer Verlängerung im Fall, dass ein Zeitraum eines Potenziellen Kreditereignisses am Planmässigen Fälligkeitstag besteht) ein Kreditereignis-Feststellungstag in Bezug auf den betreffenden Referenzschuldner eingetreten ist. Ein Kreditereignis-Feststellungstag wiederum kann nur durch ein Kreditereignis ausgelöst werden; dabei kann es sich um eine Insolvenz, eine Nichtzahlung, eine Vorfälligkeit einer Verbindlichkeit, eine Nichtanerkennung/ein Moratorium oder um eine Restrukturierung handeln, wie in den anwendbaren Emissionsbedingungen angegeben. Potenzielle Anleger in Kreditbezogene Produkte mit Auktionsabwicklung sollten sich darüber im Klaren sein, dass ein Kreditereignis selbst dann eintreten kann, wenn sich der betreffende Referenzschuldner mit seinen Zahlungsverpflichtungen nicht in Verzug befindet.

Tritt bei einem Kreditbezogenen Produkt mit Auktionsabwicklung, das an einen einzelnen Referenzschuldner gekoppelt ist, ein Kreditereignis-Feststellungstag in Bezug auf diesen Referenzschuldner am oder vor dem Planmässigen Fälligkeitstag (vorbehaltlich einer Verlängerung im Fall, dass ein Zeitraum eines Potenziellen Kreditereignisses am Planmässigen Fälligkeitstag besteht) ein, so wird dieses Produkt nicht zum Planmässigen Rückzahlungsbetrag am Planmässigen Fälligkeitstag zurückgezahlt, sondern zum Auktions-Rückzahlungsbetrag am

Amount on the Cash Settlement Date), which amount will generally be considerably less than the initial principal amount of such Product and may in certain circumstances be equal to zero.

In the case of a Credit-Linked Product with auction settlement and an Nth-to-Default structure, such Product is linked to multiple Reference Entities and the applicable Terms and Conditions will specify the number of Reference Entities (*i.e.*, "N" Reference Entities) with respect to which a Credit Event Determination Date must occur in order to determine which Reference Entity is the **"Nth-to-Default Reference Entity"** (for the avoidance of doubt, a Credit Event Determination Date may only occur once with respect to each Reference Entity). Once a Credit Event Determination Date with respect to the number "N" Reference Entities specified in the applicable Terms and Conditions (*i.e.*, with respect to the Nth-to-Default Reference Entity) has occurred on or prior to the Scheduled Maturity Date (subject to extension if a Potential Credit Event Period is in effect on the Scheduled Maturity Date), each Product will instead of being redeemed at the Scheduled Redemption Amount on the Scheduled Maturity Date, be redeemed at the Auction Redemption Amount on the Auction Redemption Date (or, in the case of a Fallback Settlement Event, at the Cash Redemption Amount on the Cash Settlement Date), which amount will generally be considerably less than the initial principal amount of such Product and may in certain circumstances be equal to zero. For example, the applicable Terms and Conditions may specify that N is equal to one, which means that upon the occurrence of a Credit Event Determination Date with respect to only one of the Reference Entities (such Nth-to-Default Reference Entity, the "**1st-to-default Reference Entity**"), each Product will be redeemed on the Auction Redemption Date or Cash Settlement Date, as the case may be (any such Product being referred to as a Product with "first-to-default" structure). Alternatively, the applicable Terms and Conditions may specify that N is equal to two, three or some other number, which means that upon the occurrence of a Credit Event Determination Date with respect to two, three or such other number, respectively, of Reference Entities (*i.e.*, such 2nd, 3rd or other Nth Reference Entity being the Nth-to-Default Entity and, for the avoidance of doubt, such two, three or other number of Credit Event Determination Dates occurring on different days or the same day and in any order), the Product will as of the date on which a Credit Event Determination Date with respect to such 2nd-, 3rd- or other Nth-to-Default Reference Entity occurred be redeemed on the Auction Redemption Date or Cash Settlement

Auktions-Rückzahlungstag (oder, im Fall eines Ereignisses der Alternativen Abwicklung, zum Barrückzahlungsbetrag am Barrückzahlungstag), wobei dieser Betrag in der Regel wesentlich geringer ist als der anfängliche Nennbetrag dieser Produkte und in bestimmten Fällen null sein kann.

Bei einem Kreditbezogenen Produkt mit Auktionsabwicklung und Nth-to-Default-Struktur ist das Produkt an mehrere Referenzschuldner gekoppelt und die anwendbaren Emissionsbedingungen legen die Anzahl der Referenzschuldner fest (d.h. "N" Referenzschuldner), in Bezug auf welche ein Kreditereignis-Feststellungstag eintreten muss, um festzustellen, welcher Referenzschuldner der "**Nth-to-Default-Referenzschuldner**" ist (zur Klarstellung: ein Ereignisfeststellungstag kann in Bezug auf einen Referenzschuldner nur einmal eintreten). Sobald ein Kreditereignis-Feststellungstag in Bezug auf die in den anwendbaren Emissionsbedingungen angegebene Zahl "N" von Referenzschuldnern (also in Bezug auf den Nth-to-Default-Referenzschuldner) am oder vor dem Planmässigen Fälligkeitstag (vorbehaltlich einer Verlängerung im Fall, dass ein Zeitraum eines Potenziellen Kreditereignisses am Planmässigen Fälligkeitstag besteht) eingetreten ist, so wird es nicht zum Planmässigen Rückzahlungsbetrag am Planmässigen Fälligkeitstag, sondern zum Auktions-Rückzahlungsbetrag am Auktions-Rückzahlungstag (oder, im Fall eines Ereignisses der Alternativen Abwicklung, zum Barrückzahlungsbetrag am Barrückzahlungstag) zurückgezahlt, wobei dieser Betrag in der Regel wesentlich geringer ist als der anfängliche Nennbetrag des Produkts und in bestimmten Fällen null sein kann. Die anwendbaren Emissionsbedingungen können beispielsweise vorsehen, dass N eins entspricht, so dass bereits bei Eintritt eines Kreditereignis-Feststellungstags in Bezug auf nur einen der Referenzschuldner (dieser Nth-to-Default-Referenzschuldner der "**1st-to-Default-Referenzschuldner**") die Rückzahlung am Auktions-Rückzahlungstag bzw. am Barrückzahlungstag erfolgt (ein solches Produkt ein Produkt mit "first-to-default" Struktur). Die anwendbaren Emissionsbedingungen können stattdessen auch vorsehen, dass N der Zahl zwei, drei oder einer anderen Zahl entspricht, so dass bei Eintritt eines Kreditereignis-Feststellungstags in Bezug auf zwei, drei oder die jeweils angegebene andere Zahl von Referenzschuldnern (d.h. dieser zweite, dritte oder Nte Referenzschuldner entspricht dem Nth-to-Default-Referenzschuldner und, zur Klarstellung, diese zwei, drei oder andere Zahl von Kreditereignis-Feststellungstagen kann an

Date, as the case may be.

In the case of a Credit-Linked Product with auction settlement that is linked to a Basket of Reference Entities, if a Credit Event Determination Date with respect to any Reference Entity (*i.e.*, an "Affected Reference Entity") occurs on or before the Scheduled Maturity Date (subject to extension if a Potential Credit Event Period is in effect on the Scheduled Maturity Date), the pro rata principal amount of such Product allocated to the Affected Reference Entity will be redeemed at the relevant Auction Redemption Amount on the Auction Redemption Date (or, in the case of a Fallback Settlement Event, at the relevant Cash Redemption Amount on the Cash Settlement Date). Investors should be aware that any such Auction Redemption Amount or Cash Redemption Amount, as applicable, will generally be considerably less than the pro rata principal amount by which the Scheduled Redemption Amount is so reduced and may in certain circumstances be equal to zero.

Thus, the basic structure of Credit-Linked Products with auction settlement is that the Issuer will only redeem such Products on the Scheduled Maturity Date at the Scheduled Redemption Amount if, on the basis of the procedures described in the applicable Terms and Conditions, no Credit Event Determination Date with respect to (i) in the case of Products that are linked to a single Reference Entity, such Reference Entity, (ii) in the case of Products that are linked to a Basket of Reference Entities, all of the Reference Entities, or (iii) in the case of Products with an Nth-to-Default structure, the Nth-to-Default Reference Entity, has occurred on or prior to the Scheduled Maturity Date (subject to extension if a Potential Credit Event Period is in effect on the Scheduled Maturity Date). For this reason, potential investors in such Products should be prepared to sustain a total or partial loss of their investment therein.

The likelihood of the occurrence of a Credit Event Determination Date with respect to a Reference

unterschiedlichen Tagen oder am selben Tag und in beliebiger Reihenfolge eintreten), am Tag, an dem ein Kreditereignis-Feststellungstag in Bezug auf den 2nd-, 3rd- oder anderen Nth-to Default-Referenzschuldner eintritt, die Rückzahlung am Auktions-Rückzahlungstag oder am Barrückzahlungstag erfolgt.

Tritt bei einem Kreditbezogenen Produkt mit Auktionsabwicklung, das an einen Korb von Referenzschuldnern gekoppelt ist, an oder vor dem Planmässigen Fälligkeitstag (vorbehaltlich einer Verlängerung im Fall, dass ein Zeitraum eines Potenziellen Kreditereignisses am Planmässigen Fälligkeitstag besteht) ein Kreditereignis-Feststellungstag in Bezug auf einen Referenzschuldner ein (ein "Betroffener Referenzschuldner"), so wird der anteilige Nennbetrag des Produkts, der dem Betroffenen Referenzschuldner zuzuordnen ist, zum jeweiligen Auktions-Rückzahlungsbetrag am Auktions-Rückzahlungstag (oder, im Fall eines Ereignisses der Alternativen Abwicklung, zum Barrückzahlungsbetrag am Barrückzahlungstag) zurückgezahlt. Anleger sollten sich darüber bewusst sein, dass ein solcher Auktions-Rückzahlungsbetrag bzw. Barrückzahlungsbetrag in der Regel wesentlich geringer ist als der anteilige Nennbetrag, um den sich der Planmässige Rückzahlungsbetrag verringert, und in bestimmten Fällen null sein kann.

Die Grundstruktur von Kreditbezogenen Produkten mit Auktionsabwicklung sieht also vor, dass die Emittentin diese Produkte nur dann am Planmässigen Fälligkeitstag zum Planmässigen Rückzahlungsbetrag zurückzahlt, wenn nach den in den anwendbaren Emissionsbedingungen beschriebenen Verfahren (i) bei Produkten, die an einen einzelnen Referenzschuldner gekoppelt sind, in Bezug auf diesen Referenzschuldner, (ii) bei Produkten, die an einen Korb von Referenzschuldnern gekoppelt sind, in Bezug auf alle Referenzschuldner und (iii) bei Produkten, die an mehrere Referenzschuldner gekoppelt sind, mit Nth-to-Default-Struktur, in Bezug auf den Nth-to-Default-Referenzschuldner kein Kreditereignis-Feststellungstag an oder vor dem Planmässigen Fälligkeitstag (vorbehaltlich einer Verlängerung im Fall dass ein Zeitraum eines Potenziellen Kreditereignisses am Planmässigen Fälligkeitstag besteht) eingetreten ist. Daher sollten sich potenzielle Anleger in diese Produkte darauf einstellen, dass sie einen Teil- oder Totalverlust ihres eingesetzten Kapitals erleiden können.

Die Wahrscheinlichkeit, dass in Bezug auf einen Referenzschuldner ein Kreditereignis-

Entity will generally fluctuate with, among other things, the financial condition and other characteristics of such Reference Entity, general economic conditions, the condition of certain financial markets, political events, developments or trends in any particular industry and changes in prevailing interest rates. Potential investors should perform a thorough review of the Reference Entity/Entities with respect to and conduct their own investigation and analysis with respect to the creditworthiness of, and the likelihood of the occurrence of a Credit Event Determination Date with respect to, such Reference Entity/Entities. Actions of the Reference Entity/Entities (for example, merger or demerger or the repayment or transfer of indebtedness) may adversely affect the value of Credit-Linked Products with auction settlement. Potential investors in such Products should be aware that the Reference Entity/Entities to which such Products are linked, and the terms of such linkage, may change over the term of such Products (see "*B. Risks relating to the replacement of the Reference Entity/Entities and/or the Reference Obligation/Obligations*" below).

Risk of a total or near total loss of the funds invested and a total loss of any interest payments

In the case of a Credit-Linked Product with auction settlement that is linked to a single Reference Entity, upon the occurrence of a Credit Event Determination Date on or prior to the Scheduled Maturity Date (subject to extension if a Potential Credit Event Period is in effect on the Scheduled Maturity Date) and provided that the Conditions to Settlement have been satisfied, instead of being redeemed at the Scheduled Redemption Amount on the Scheduled Maturity Date, such Product will be redeemed by payment of a cash amount to the Holder thereof equal to the Auction Redemption Amount on the Auction Redemption Date (or, in the case of a Fallback Settlement Event, equal to the Cash Redemption Amount on the Cash Settlement Date), which amount will generally be considerably less than such Holder's initial investment in such Product. In addition, any accrued and unpaid interest on such Product as of the date on which such Credit Event Determination Date has occurred will be cancelled and not be paid to the Holder thereof. In the worst

Feststellungstag eintritt, variiert in der Regel aufgrund der Finanzlage und anderer Kenndaten des betreffenden Referenzschuldners, der allgemeinen Konjunktur, der Lage an bestimmten Finanzmärkten sowie aufgrund von politischen Ereignissen, Entwicklungen oder Tendenzen in bestimmten Branchen, Änderungen der geltenden Zinssätze und weiteren Faktoren. Potenzielle Anleger sollten eine eingehende Prüfung des Referenzschuldners bzw. der Referenzschuldner vornehmen sowie eigene Nachforschungen und Analysen hinsichtlich der Bonität des Referenzschuldners bzw. der Referenzschuldner sowie der Wahrscheinlichkeit des Eintritts eines Kreditereignis-Feststellungstags in Bezug auf den bzw. die Referenzschuldner vornehmen. Massnahmen des Referenzschuldners bzw. der Referenzschuldner (wie beispielsweise ein Zusammenschluss oder eine Abspaltung oder die Rückzahlung oder Übertragung von Verbindlichkeiten) können sich nachteilig auf den Wert der Kreditbezogenen Produkte mit Auktionsabwicklung auswirken. Potenzielle Anleger in diese Produkte sollten sich darüber im Klaren sein, dass sich der/die Referenzschuldner, auf den/die diese Produkte bezogen sind, und die Bedingungen dieser Beziehung während der Laufzeit dieser Produkte ändern können (siehe dazu den nachstehenden Abschnitt "*B. Risiken in Bezug auf die Ersetzung des Referenzschuldners bzw. der Referenzschuldner und/oder der Referenzverbindlichkeit bzw. der Referenzverbindlichkeiten*").

Risiko eines Totalverlusts oder nahezu vollständigen Verlusts der angelegten Gelder und eines Totalverlusts von Zinszahlungen

Tritt bei einem Kreditbezogenen Produkt mit Auktionsabwicklung, das an einen einzelnen Referenzschuldner gekoppelt ist, an oder vor dem Planmässigen Fälligkeitstag (vorbehaltlich einer Verlängerung im Fall dass ein Zeitraum eines Potenziellen Kreditereignisses am Planmässigen Fälligkeitstag besteht) ein Kreditereignis-Feststellungstag ein und sind die Abwicklungsvoraussetzungen erfüllt, so wird dieses Produkt nicht zum Planmässigen Rückzahlungsbetrag am Planmässigen Fälligkeitstag an den Inhaber zurückgezahlt, sondern durch Zahlung eines Barbetrags in Höhe des Auktions-Rückzahlungsbetrags am Auktions-Rückzahlungstag (oder, im Fall eines Ereignisses der Alternativen Abwicklung, in Höhe des Barrückzahlungsbetrags am Barrückzahlungstag); dieser Betrag ist in der Regel wesentlich geringer als der von dem Inhaber ursprünglich eingesetzte Kapitalbetrag. Im schlimmsten Fall tritt ein Kreditereignis-

case scenario, a Credit Event Determination Date occurs and after the Conditions to Settlement have been satisfied, the Auction Redemption Amount or Cash Redemption Amount, as the case may be, is determined to be zero. In such case, the investor would suffer a total loss of its initial investment.

In the case of a Credit-Linked Product with auction settlement that is linked to a Basket of Reference Entities, upon the occurrence of a Credit Event Determination Date with respect to any Reference Entity (*i.e.*, an "Affected Reference Entity") on or prior to the Scheduled Maturity Date (subject to extension if a Potential Credit Event Period is in effect on the Scheduled Maturity Date) and provided that the Conditions to Settlement have been satisfied, the pro rata principal amount of such Product allocated to the Affected Reference Entity will be redeemed by payment of a cash amount to the Holder thereof equal to the relevant Auction Redemption Amount on the Auction Redemption Date (or, in the case of a Fallback Settlement Event, equal to the relevant Cash Redemption Amount on the Cash Settlement Date). Investors should be aware that any such Auction Redemption Amount or Cash Redemption Amount, as applicable, will generally be considerably less than the pro rata principal amount by which the Scheduled Redemption Amount is so reduced and may in certain circumstances be equal to zero. In such case, the greater the number of Reference Entities with respect to which a Credit Event Determination Date occurs on or prior to the Scheduled Maturity Date, the greater the reduction of the Scheduled Redemption Amount will be. Furthermore, the smaller the applicable Auction Redemption Amount or Cash Redemption Amount, as the case may be, in relation to each such Reference Entity is in comparison to the pro rata principal amount allocated to such Reference Entity by which the Scheduled Redemption Amount is reduced, the greater the loss suffered by the investor will be. In the worst case scenario, a Credit Event Determination Date with respect to each Reference Entity occurs and after the Conditions to Settlement have been satisfied, the Auction Redemption Amount or Cash Redemption Amount, as the case may be, in relation to each such Reference Entity is determined to be zero. In such case, the investor would suffer a total loss of its initial investment.

In the case of a Credit-Linked Product with auction settlement and an Nth-to-Default structure, upon the occurrence of a Credit Event Determination Date

Feststellungstag einund es wird nach Erfüllung der Abwicklungsvoraussetzungen festgestellt, dass der Auktions-Rückzahlungsbetrag bzw. der Barrückzahlungsbetrag null ist. In diesem Fall würde der Anleger einen Totalverlust seines ursprünglich eingesetzten Kapitals erleiden.

Tritt bei einem an einen Korb von Referenzschuldnern gekoppelten Kreditbezogenen Produkt mit Auktionsabwicklung an oder vor dem Planmässigen Fälligkeitstag (vorbehaltlich einer Verlängerung im Fall dass ein Zeitraum eines Potenziellen Kreditereignisses am Planmässigen Fälligkeitstag besteht) ein Kreditereignis-Feststellungstag in Bezug auf einen Referenzschuldner ein (ein "Betroffener Referenzschuldner") und sind die Abwicklungsvoraussetzungen erfüllt, so wird der anteilige Nennbetrag des Produkts, der dem Betroffenen Referenzschuldner zuzuordnen ist, durch Zahlung eines Barbetrags in Höhe des jeweiligen Auktions-Rückzahlungsbetrags am Auktions-Rückzahlungstag (oder, im Fall eines Ereignisses der Alternativen Abwicklung, in Höhe des jeweiligen Barrückzahlungsbetrags am Barrückzahlungstag) an den Inhaber des Produkts zurückgezahlt. Anleger sollten sich darüber im Klaren sein, dass ein solcher Auktions-Rückzahlungsbetrag bzw. Barrückzahlungsbetrag in der Regel wesentlich geringer ist als der anteilige Nennbetrag, um den sich der Planmässige Rückzahlungsbetrag verringert, und in bestimmten Fällen null sein kann. In diesem Fall gilt: je mehr Referenzschuldner, in Bezug auf die an oder vor dem Planmässigen Fälligkeitstag ein Kreditereignis-Feststellungstag eintritt, umso geringer der Planmässige Rückzahlungsbetrag. Ferner gilt: je geringer der jeweilige Auktions-Rückzahlungsbetrag bzw. Barrückzahlungsbetrag in Bezug auf jeden dieser Referenzschuldner im Vergleich zu dem anteiligen Nennbetrag ist, der dem jeweiligen Referenzschuldner zuzuordnen ist, um den sich der Planmässige Rückzahlungsbetrag verringert, umso höher ist der von dem Anleger erlittene Verlust. Im schlimmsten Fall tritt ein Kreditereignis-Feststellungstag in Bezug auf jeden Referenzschuldner einund es wird nach Erfüllung der Abwicklungsvoraussetzungen festgestellt, dass der Auktions-Rückzahlungsbetrag bzw. Barrückzahlungsbetrag in Bezug auf jeden dieser Referenzschuldner null ist. In diesem Fall würde der Anleger einen Totalverlust seines ursprünglich eingesetzten Kapitals erleiden.

Tritt bei einem Kreditbezogenen Produkt mit Auktionsabwicklung und Nth-to-Default-Struktur in Bezug auf den in den anwendbaren

with respect to the Nth-to-Default Reference Entity as specified in the applicable Terms and Conditions on or prior to the Scheduled Maturity Date (subject to extension if a Potential Credit Event Period is in effect on the Scheduled Maturity Date) and provided that the Conditions to Settlement have been satisfied, instead of being redeemed at the Scheduled Redemption Amount on the Scheduled Maturity Date, such Product will be redeemed by payment of a cash amount to the Holder thereof equal to the Auction Redemption Amount with respect to the Nth-to-Default Reference Entity on the Auction Redemption Date (or, in the case of a Fallback Settlement Event, equal to the Cash Redemption Amount with respect to the Nth-to-Default Reference Entity on the Cash Settlement Date), which amount will generally be considerably less than such Holder's initial investment in such Product. In the worst case scenario, a Credit Event Determination Date with respect to the Nth-to-Default Reference Entity occurs and after the Conditions to Settlement have been satisfied, the Auction Redemption Amount or Cash Redemption Amount, as the case may be, is determined to be zero. In such case, the investor would suffer a total loss of its initial investment.

There may be increased risks associated with Credit-Linked Products with an Nth-to-Default structure, as a total or partial loss of the investment may already be caused, if a Credit Event Determination Date only occurs with respect to the Nth-to-Default Reference Entity out of all the Reference Entities.

In the case of Credit-Linked Products with auction settlement and an Nth-to-Default structure, the Products will be subject to a redemption scenario pursuant to which the redemption amount may be considerably less than the initial principal amount of the Products as described under "*B. Risk of a total or near total loss of the funds invested and a total loss of any interest payments*" above upon the occurrence of a Credit Event Determination Date with respect to the Nth-to-Default Reference Entity as specified in the applicable Terms and Conditions (for example the first Reference Entity with respect to which a Credit Event Determination Date occurs, in the case of a Product with a "first-to-default" structure, or the fifth Reference Entity with respect to which a Credit Event Determination Date occurs, in the case of a Product with a "fifth-to-default" structure or any other "Nth" Reference Entity specified in the applicable Terms and Conditions), provided that the Conditions to Settlement have been satisfied.

Emissionsbedingungen festgelegten Nth-to-Default-Referenzschuldner an oder vor dem Planmässigen Fälligkeitstag (vorbehaltlich einer Verlängerung im Fall, dass ein Zeitraum eines Potenziellen Kreditereignisses am Planmässigen Fälligkeitstag besteht) ein Kreditereignis-Feststellungstag ein und sind die Abwicklungsvoraussetzungen erfüllt, so wird dieses Produkt nicht zum Planmässigen Rückzahlungsbetrag am Planmässigen Fälligkeitstag an den Inhaber zurückgezahlt, sondern durch Zahlung eines Barbetrags in Höhe des Auktions-Rückzahlungsbetrags in Bezug auf den Nth-to-Default-Referenzschuldner am Auktions-Rückzahlungstag (oder, im Fall eines Ereignisses der Alternativen Abwicklung, in Höhe des Barrückzahlungsbetrags in Bezug auf den Nth-to-Default-Referenzschuldner am Barrückzahlungstag); dieser Betrag ist in der Regel wesentlich geringer als der von dem Inhaber ursprünglich eingesetzte Kapitalbetrag. Im schlimmsten Fall tritt ein Kreditereignis-Feststellungstag in Bezug auf den Nth-to-Default-Referenzschuldner einund es wird nach Erfüllung der Abwicklungsvoraussetzungen festgestellt, dass der Auktions-Rückzahlungsbetrag bzw. Barrückzahlungsbetrag null ist. In diesem Fall würde der Anleger einen Totalverlust seines ursprünglich eingesetzten Kapitals erleiden.

Im Zusammenhang mit Kreditbezogenen Produkten mit Nth-to-Default-Struktur können erhöhte Risiken bestehen, da ein Teil- oder Totalverlust des eingesetzten Kapitals bereits ausgelöst wird, wenn nur in Bezug auf den Nth-to-Default-Referenzschuldner aus der Gesamtheit der Referenzschuldner ein Kreditereignis-Feststellungstag eintritt.

Bei Kreditbezogenen Produkten mit Auktionsabwicklung und Nth-to-Default-Struktur erfolgt in Bezug auf die Produkte bei Eintritt eines Kreditereignis-Feststellungstags in Bezug auf den in den anwendbaren Emissionsbedingungen festgelegten Nth-to-Default-Referenzschuldner (z.B. den ersten Referenzschuldner, in Bezug auf den ein Kreditereignis-Feststellungstag eintritt, bei einem Produkt mit "First-to-Default"-Struktur, oder den fünften Referenzschuldner, bei einem Produkt mit "Fifth-to-Default"-Struktur oder einen anderen in den anwendbaren Emissionsbedingungen bezeichneten "Nth" Referenzschuldner) eine Rückzahlung, gemäss der der Rückzahlungsbetrag wesentlich geringer als der anfängliche Nennbetrag dieser Produkte sein kann, wie unter "*B. Risiko eines Totalverlusts oder nahezu vollständigen Verlusts der angelegten Gelder und eines Totalverlusts von Zinszahlungen*" vorstehend beschrieben, vorausgesetzt, die Abwicklungsvoraussetzungen

In the case of such Products with a "first-to-default" structure, a Credit Event Determination Date only needs to occur with respect to one Reference Entity out of all the Reference Entities in order to trigger the above-described redemption. Consequently, potential investors in a Credit-Linked Product with "first-to-default" structure should be aware that generally there is a significantly increased risk (which risk is typically increases as the number of Reference Entities linked to such Product increases) that instead of being redeemed at the Scheduled Redemption Amount on the Scheduled Maturity Date, such Product will be redeemed at the relevant Auction Redemption Amount on the Auction Settlement Date (or, in the case of a Fallback Settlement Event, at the relevant Cash Redemption Amount on the Cash Settlement Date), which amount will generally be considerable less than the initial principal amount of such Product and may in certain circumstances be equal to zero.

In the case of such Products without a "first-to-default" structure, the credit risk to investors in such Products may be increased as a result of, among other things, the concentration of the Reference Entities in a particular industry sector or geographic area or the exposure of the Reference Entities to similar financial or other risks, so that, if such risks manifest themselves, the likelihood increases that a Credit Event Determination Event with respect to more than one Reference Entity will occur during the term of the Products and that such Products will be redeemed as described above.

Additional risks relating to Credit-Linked Products with auction settlement linked to a Basket of Reference Entities due to any difference in the weightings of the Reference Entities which will affect the value of such Products and potentially payable amounts at the occurrence of a Credit Event Determination Date with respect to each Reference Entity to varying degrees.

Potential investors in Credit-Linked Products with auction settlement that are linked to a Basket of Reference Entities will be exposed to the credit risks of the Reference Entities contained in the Basket since the redemption amount and the interest payments depend on whether a Credit Event

sind erfüllt.

Bei Produkten mit "First-to-Default"-Struktur muss nur in Bezug auf einen Referenzschuldner aus der Gesamtheit der Referenzschuldner ein Kreditereignis-Feststellungstag eintreten, damit die vorstehend beschriebene Rückzahlung ausgelöst wird. Potenzielle Anleger in ein Kreditbezogenes Produkt mit "First-to-Default"-Struktur sollten sich bewusst sein, dass im Allgemeinen ein wesentlich höheres Risiko besteht (wobei das Risiko typischerweise ansteigt, je grösser die Anzahl der Referenzschuldner ist), dass dieses Produkt nicht zum Planmässigen Rückzahlungsbetrag zur Planmässigen Fälligkeit, sondern zum relevanten Auktions-Rückzahlungsbetrag am Auktions-Rückzahlungstag zurückgezahlt wird (oder, im Fall eines Ereignisses der Alternativen Abwicklung, zum Barrückzahlungsbetrag am Barrückzahlungstag), einem Betrag der in der Regel wesentlich geringer ist als der anfängliche Nennbetrag dieser Produkte und in bestimmten Fällen null sein kann.

Bei Produkten ohne "First-to-Default"-Struktur kann sich das Kreditrisiko der Anleger in diese Produkte unter anderem aufgrund der Konzentration der Referenzschuldner in einer bestimmten Branche oder einem bestimmten geographischen Gebiet oder aufgrund der Tatsache erhöhen, dass die Referenzschuldner ähnlichen finanziellen oder anderen Risiken ausgesetzt sind, so dass sich bei einer Verwirklichung dieser Risiken die Wahrscheinlichkeit erhöht, dass ein Kreditereignis-Feststellungstag in Bezug auf mehr als einen Referenzschuldner während der Laufzeit der Produkte eintreten wird und dass diese Produkte wie vorstehend beschrieben zurückgezahlt werden.

Zusätzliche Risiken in Bezug auf an einen Korb von Referenzschuldnern gekoppelte Kreditbezogene Produkte mit Auktionsabwicklung aufgrund der unterschiedlichen Gewichtungen der Referenzschuldner, die sich bei der Eintritt eines Kreditereignis-Feststellungstags in Bezug auf die einzelnen Referenzschuldner in unterschiedlichem Masse auf den Wert der Produkte und etwaige zahlbare Beträge auswirken.

Potenzielle Anleger in Kreditbezogene Produkte mit Auktionsabwicklung, die an einen Korb von Referenzschuldnern gekoppelt sind, sind den Kreditrisiken der in dem Korb enthaltenen Referenzschuldner ausgesetzt, da der Rückzahlungsbetrag und die Zinszahlungen

Determination Date occurs with respect to the Reference Entities contained in the Basket. The applicable Terms and Conditions will specify a weighting for each Reference Entity contained in the Basket, which will be expressed as a percentage of the principal amount of such Products and may be different for each such Reference Entity. If there is any difference in the weightings of the Reference Entities, the occurrence of a Credit Event Determination Date with respect to each Reference Entity will affect the value of such Products (and amounts payable thereunder) to varying degrees. The greater the weighting of a Reference Entity, the greater the potential negative effect the occurrence of a Credit Event Determination Date with respect to such Reference Entity will have on such Products. If, on the other hand, the Reference Entities are equally weighted, the occurrence of a Credit Event Determination Date with respect to one Reference Entity will typically affect the value of such Products (and amounts payable thereunder) to the same degree as the occurrence of a Credit Event Determination Date with respect to any other Reference Entity contained in the Basket.

In addition, in the case of Products with auction settlement that are linked to a Basket of Reference Entities, the credit risk to investors in such Products may be increased as a result of, among other things, the concentration of the Reference Entities in a particular industry sector or geographic area or the exposure of the Reference Entities to similar financial or other risks.

Risks relating to the calculation of the Auction Redemption Amount, the Auction Final Price and the Issuer's ability to influence the Auction Final Price

The Auction Redemption Amount payable by the Issuer to the Holders of Credit-Linked Products with auction settlement on the Auction Redemption Date following the occurrence of a Credit Event Determination Date with respect to (i) in the case of Products that are linked to a single Reference Entity, such Reference Entity, (ii) in the case of Products with an Nth-to-Default structure, the Nth-to-Default Reference Entity, or (iii) in the case of Products that are linked to a Basket of Reference Entities, any Reference Entity, and the fulfilment of the further Conditions to Settlement, will be determined by the

davon abhängen, ob in Bezug auf die in dem Korb enthaltenen Referenzschuldner ein Kreditereignis-Feststellungstag eintritt. In den anwendbaren Emissionsbedingungen wird für jeden in dem Korb enthaltenen Referenzschuldner eine als Prozentsatz des Nennbetrags dieser Produkte ausgedrückte Gewichtung angegeben, die für jeden dieser Referenzschuldner unterschiedlich sein kann. Bei unterschiedlichen Gewichtungen der Referenzschuldner wirkt sich der Eintritt eines Kreditereignis-Feststellungstags in Bezug auf die einzelnen Referenzschuldner in unterschiedlichem Masse auf den Wert dieses Produkts (und im Rahmen dieses Produkts zahlbarer Beträge) aus. Je höher die Gewichtung eines Referenzschuldners ist, umso stärker ist die mögliche nachteilige Wirkung, die der Eintritt eines Kreditereignis-Feststellungstags in Bezug auf den betreffenden Referenzschuldner auf diese Produkte hat. Falls die Referenzschuldner hingegen die gleiche Gewichtung haben, wirkt sich der Eintritt eines Kreditereignis-Feststellungstags in Bezug auf einen Referenzschuldner in der Regel in gleichem Masse auf diese Produkte (und die im Rahmen dieser Produkte zahlbaren Beträge) aus wie der Eintritt eines Kreditereignis-Feststellungstags in Bezug auf jeden anderen in dem Korb enthaltenen Referenzschuldner.

Darüber hinaus kann sich das Kreditrisiko bei Anlegern in an einen Korb von Referenzschuldnern gekoppelte Produkte mit Auktionsabwicklung unter anderem aufgrund der Konzentration der Referenzschuldner in einer bestimmten Branche oder einem bestimmten geographischen Gebiet oder aufgrund der Tatsache erhöhen, dass die Referenzschuldner ähnlichen finanziellen oder anderen Risiken ausgesetzt sind.

Risiken in Bezug auf die Berechnung des Auktions-Rückzahlungsbetrags, des Auktions-Endpreises und die Möglichkeit einer Beeinflussung des Auktions-Endpreises durch die Emittentin

Der Auktions-Rückzahlungsbetrag, der von der Emittentin nach Eintritt eines Kreditereignis-Feststellungstags (i) bei Kreditbezogenen Produkten mit Auktionsabwicklung, die an einen einzelnen Referenzschuldner gekoppelt sind, in Bezug auf diesen Referenzschuldner oder (ii) bei Produkten mit Nth-to-Default-Struktur, in Bezug auf den Nth-to-Default-Referenzschuldner, oder (iii) bei Produkten, die an einen Korb von Referenzschuldnern gekoppelt sind, in Bezug auf einen Referenzschuldner, und Erfüllung der weiteren Abwicklungsvoraussetzungen an dem

Calculation Agent in accordance with the applicable Terms and Conditions on the basis of the Auction Final Price of (i) in the case of Products that are linked to a single Reference Entity, such Reference Entity, (ii) in the case of Products with an Nth-to-Default structure, the Nth-to-Default Reference Entity, or (iii) in the case of Products that are linked to a Basket of Reference Entities, the Affected Reference Entity.

The Auction Final Price of (i) in the case of Products that are linked to a single Reference Entity, such Reference Entity, (ii) in the case of Products with an Nth-to-Default structure, the Nth-to-Default Reference Entity, or (iii) in the case of such Products that are linked to a Basket of Reference Entities, the Affected Reference Entity, will be determined by the relevant Credit Derivatives Determinations Committee in accordance with an auction conducted by ISDA. The relevant Credit Derivatives Determinations Committee makes decisions on critical issues such as whether a Credit Event has occurred, which obligations are to be valued and whether an auction should take place. The Issuer and certain affiliates of the Issuer are members of ISDA and similar industry associations. In such capacity, the Issuer and such affiliates may be involved in the pricing and valuation process.

There is a probability that the Issuer or the Calculation Agent (or one of their respective affiliates) would participate as bidders in an auction used to determine the Auction Final Price of, (i) in the case of Products that are linked to a single Reference Entity, such Reference Entity, (ii) in the case of Products with an Nth-to-Default structure, the Nth-to-Default Reference Entity, or (iii) in the case of such Products that are linked to a Basket of Reference Entities, the Affected Reference Entity, and, therefore, their actions at such an auction may influence the Auction Final Price. In deciding whether to participate as bidders in such an auction or in taking any action with respect to such an auction, none of the Issuer, the Calculation Agent or any of their affiliates will be under an obligation to consider the interests of the potential investors.

Auktions-Rückzahlungstag an die Inhaber dieser Produkte zu zahlen ist, wird von der Berechnungsstelle gemäss den anwendbaren Emissionsbedingungen auf der Grundlage des Auktions-Endpreises (i) bei Produkten, die an einen einzelnen Referenzschuldner gekoppelt sind, dieses Referenzschuldners oder, (ii) bei Produkten mit Nth-to-Default-Struktur, in Bezug auf den Nth-to-Default-Referenzschuldner, oder, (iii) bei Produkten, die an einen Korb von Referenzschuldnern gekoppelt sind, in Bezug auf den Betroffenen Referenzschuldner berechnet.

Der Auktions-Endpreis (i) bei Produkten, die an einen einzelnen Referenzschuldner gekoppelt sind, dieses Referenzschuldners oder, (ii) bei Produkten mit Nth-to-Default-Struktur, des Nth-to-Default-Referenzschuldners oder, (iii) bei Produkten, die an einen Korb von Referenzschuldnern gekoppelt sind, des Betroffenen Referenzschuldners, wird von dem zuständigen Kreditderivate-Feststellungsausschuss nach Massgabe einer von ISDA durchgeführten Auktion berechnet. Der zuständige Kreditderivate-Feststellungsausschuss trifft Entscheidungen zu wichtigen Fragen, wie z. B. zu den Fragen, ob ein Kreditereignis eingetreten ist, welche Verbindlichkeiten zu bewerten sind und ob eine Auktion durchzuführen ist. Die Emittentin und bestimmte mit der Emittentin verbundene Unternehmen sind Mitglied der ISDA und ähnlicher Branchenverbände. In dieser Eigenschaft können die Emittentin und die betreffenden verbundenen Unternehmen am Preisfeststellungs- und Bewertungsprozess beteiligt sein.

Es besteht die Wahrscheinlichkeit, dass die Emittentin oder die Berechnungsstelle (oder ein mit der Emittentin oder der Berechnungsstelle verbundenes Unternehmen) als Bieter an einer zur Feststellung des Auktions-Endpreises (i) bei Produkten, die an einen einzelnen Referenzschuldner gekoppelt sind, dieses Referenzschuldners oder, (ii) bei Produkten mit Nth-to-Default-Struktur, des Nth-to-Default-Referenzschuldners oder, (iii) bei Produkten, die an einen Korb von Referenzschuldnern gekoppelt sind, des Betroffenen Referenzschuldners durchgeführten Auktion teilnimmt, und die von ihnen auf dieser Auktion vorgenommenen Handlungen somit den Auktions-Endpreis beeinflussen können. Bei der Entscheidung, ob sie als Bieter an einer solchen Auktion teilnehmen oder Massnahmen in Bezug auf eine solche Auktion ergreifen, sind weder die Emittentin noch die Berechnungsstelle oder ein mit der Emittentin oder der Berechnungsstelle verbundenes Unternehmen verpflichtet, die

Risks relating to the calculation of the Cash Redemption Amount as quotations used in the calculation may be below the actual market value of the Reference Obligation or Valuation Obligation.

Upon the occurrence of a Fallback Settlement Event, the Cash Redemption Amount rather than the Auction Redemption Amount will be payable by the Issuer to the Holder of each Product on the Cash Redemption Date, which means that the amount payable as a result of the occurrence of a Credit Event Determination Date with respect to which (i) in the case of Products that are linked to a single Reference Entity, such Reference Entity, (ii) in the case of Products with an Nth-to-Default structure, the Nth-to-Default Reference Entity, or (iii) in the case of Products that are linked to a Basket of Reference Entities, any Reference Entity, and fulfilment of the further Conditions to Settlement will not be based on a determination by a Credit Derivatives Determinations Committee, but instead on one or more quotations for the Reference Obligation or for Valuation Obligations selected by the Calculation Agent of (i) in the case of Products that are linked to a single Reference Entity, such Reference Entity, (ii) in the case of Products with an Nth-to-Default structure, the Nth-to-Default Reference Entity, or (iii) in the case of Products that are linked to a Basket of Reference Entities, the Affected Reference Entity, obtained by the Calculation Agent from banks or securities trading firms. There is a risk that these quotations will be below the actual market value of such Reference Obligation or Valuation Obligaton, as the case may be. Moreover, the quotations may be lower than the Auction Final Price that would have been determined in a potential auction for obligations ranking pari passu with such Reference Obligation. Any quotations used in the calculation of the Cash Redemption Amount may be affected by factors other than the occurrence of the relevant Credit Event. Such quotations may vary widely from bank to bank and securities trading firm to securities trading firm. The obligations selected may be illiquid and such illiquidity may be expected to be more pronounced following the occurrence of a Credit Event, thereby adversely affecting any determination of the value of such obligation which in turn will impact on the Cash Redemption Amount payable to a potential investor.

Interessen der potenziellen Anleger zu berücksichtigen.

Risiken in Bezug auf die Berechnung des Barrückzahlungsbetrags, da für die Berechnung verwendete Quotierungen unter dem tatsächlichen Marktwert der Referenzverbindlichkeit bzw. Bewertungsverbindlichkeiten liegen können.

Nach Eintritt eines Ereignisses der Alternativen Abwicklung hat die Emittentin nicht den Auktions-Rückzahlungsbetrag, sondern den Barrückzahlungsbetrag am Barrückzahlungstag an den Inhaber jedes Produkts zu zahlen, d. h. der aufgrund des Eintritts eines Kreditereignis-Feststellungstags (i) bei Produkten, die an einen einzelnen Referenzschuldner gekoppelt sind, in Bezug auf diesen Referenzschuldner oder, (ii) bei Produkten mit Nth-to-Default-Struktur, in Bezug auf den Nth-to-Default-Referenzschuldner oder, (iii) bei Produkten, die an einen Korb von Referenzschuldnern gekoppelt sind, in Bezug auf einen Referenzschuldner und der Erfüllung der weiteren Abwicklungsvoraussetzungen zahlbare Betrag basiert nicht auf einer Feststellung durch einen Kreditderivate-Feststellungsausschuss, sondern vielmehr auf einer oder mehreren Quotierungen für die Referenzverbindlichkeit oder für von der Berechnungstelle ausgewählte Bewertungsverbindlichkeiten (i) bei Produkten, die an einen einzelnen Referenzschuldner gekoppelt sind, dieses Referenzschuldners oder, (ii) bei Produkten mit Nth-to-Default-Struktur, des Nth-to-Default-Referenzschuldners oder, (iii) bei Produkten, die an einen Korb von Referenzschuldnern gekoppelt sind, des Betroffenen Referenzschuldners, die die Berechnungsstelle von Banken oder Wertpapierhandelsunternehmen eingeholt hat. Es besteht das Risiko, dass diese Quotierungen unter dem tatsächlichen Marktwert dieser Referenzverbindlichkeit bzw. Bewertungsverbindlichkeiten liegen. Darüber hinaus können die Quotierungen unter dem Auktions-Endpreis liegen, der im Rahmen einer möglichen Auktion für mit dieser Referenzverbindlichkeit gleichrangige Verbindlichkeiten festgestellt worden wäre. Bei der Berechnung des Barrückzahlungsbetrags verwendete Quotierungen können durch andere Faktoren als den Eintritt des betreffenden Kreditereignisses beeinflusst werden. Diese Quotierungen können von Bank zu Bank und von Wertpapierhandelsunternehmen zu Wertpapierhandelsunternehmen stark variieren. Die ausgewählten Verbindlichkeiten können illiquide sein, wobei diese Illiquidität nach Eintritt eines Kreditereignisses voraussichtlich noch ausgeprägter sein kann, wodurch eine

Risks relating to determinations by Credit Derivatives Determinations Committees

Potential investors in Credit-Linked Products with auction settlement should note that Credit Derivatives Determinations Committees make decisions on critical issues such as whether a Credit Event has occurred, which obligations are to be valued and whether an auction should take place. In accordance with the applicable Terms and Conditions, Holders of such Products will be bound by any such decisions and will have no recourse against the Issuer, the Calculation Agent or any institutions serving on Credit Derivatives Determinations Committees in the event of any loss under such Products arising directly or indirectly from any action, determination or resolution taken or made by any Credit Derivatives Determinations Committee.

Potential investors will have no role in the composition of Credit Derivatives Determinations Committees and the Issuer or the Calculation Agent (or one of their affiliates) may act as voting members on such committees

Separate criteria apply with respect to the selection of dealer and non-dealer institutions to serve on Credit Derivatives Determinations Committees and Holders of Credit-Linked Products with auction settlement will have no role in establishing such criteria. In addition, the composition of Credit Derivatives Determinations Committees will change from time to time, as the term of a member institution may expire or a member institution may be required to be replaced. Holders of such Products will have no control over the process for selecting institutions to participate on Credit Derivatives Determinations Committees and, to the extent provided for in the applicable Terms and Conditions, will be bound by the determinations made by such selected institutions.

The Issuer or the Calculation Agent (or one of their affiliates) may act as voting members on a Credit

Feststellung des Werts dieser Verbindlichkeit nachteilig beeinflusst wird, was sich wiederum auf den an einen potenziellen Anleger zahlbaren Barrückzahlungsbetrag auswirkt.

Risiken in Bezug auf Feststellungen von Kreditderivate-Feststellungsausschüssen

Potenzielle Anleger in Kreditbezogene Produkte mit Auktionsabwicklung sollten zur Kenntnis nehmen, dass die zuständigen Kreditderivate-Feststellungsausschüsse Entscheidungen zu wichtigen Fragen treffen, wie z. B. zu den Fragen, ob ein Kreditereignis eingetreten ist, welche Verbindlichkeiten zu bewerten sind und ob eine Auktion durchzuführen ist. Gemäss den anwendbaren Emissionsbedingungen sind die Inhaber dieser Produkte an sämtliche dieser Entscheidungen gebunden und bei Verlusten aus diesen Produkten, die sich unmittelbar oder mittelbar aufgrund einer Massnahme oder Feststellung oder eines Beschlusses eines Kreditderivate-Feststellungsausschusses ergeben, steht ihnen kein Rückgriffsrecht gegen die Emittentin, die Berechnungsstelle oder gegen Institute zu, die in dem Kreditderivate-Feststellungsausschuss mitwirken.

Potenzielle Anleger haben keinen Einfluss auf die Zusammensetzung von Kreditderivate-Feststellungsausschüssen und die Emittentin oder die Berechnungsstelle (oder ein mit der Emittentin oder der Berechnungsstelle verbundenes Unternehmen) kann als stimmberechtigtes Mitglied solcher Ausschüsse fungieren

Hinsichtlich der Auswahl von Händlern und Nicht-Händler-Institute für die Mitwirkung in Kreditderivate-Feststellungsausschüssen gelten jeweils gesonderte Kriterien, und Inhaber von Kreditbezogenen Produkten mit Auktionsabwicklung haben keinen Einfluss auf die Aufstellung dieser Kriterien. Ferner ändert sich die Zusammensetzung von Kreditderivate-Feststellungsausschüssen im Laufe der Zeit, da die Amtszeit eines als Mitglied fungierenden Instituts ablaufen kann oder ein solches Institut unter Umständen ersetzt werden muss. Inhaber dieser Produkte können das Verfahren zur Auswahl der bei Kreditderivate-Feststellungsausschüssen mitwirkenden Institute nicht steuern und sind durch die von diesen ausgewählten Instituten getroffenen Feststellungen gebunden, soweit die anwendbaren Emissionsbedingungen dies vorsehen.

Die Emittentin oder die Berechnungsstelle (oder ein verbundenes Unternehmen der Emittentin

Derivatives Determinations Committee. As a consequence, they may take certain actions that may influence the process and outcome of decisions of such Credit Derivatives Determinations Committee. Such actions may be adverse to the interests of Holders of Credit-Linked Products with auction settlement and may result in an economic benefit accruing to the Issuer or the Calculation Agent or their respective affiliates, as the case may be. In taking action relating to Credit Derivatives Determinations Committees or performing any duty in connection with an auction process, the Issuer or Calculation Agent or one of their affiliates, as the case may be, shall have no obligation to consider the interests of the Holders of such Products and may ignore any conflict of interest arising due to their responsibilities under such Products.

Risk in the absence of a right to refer questions for Holders of Credit-Linked Products with auction settlement to Credit Derivatives Determinations Committees

Holders of Credit-Linked Products with auction settlement will not have the ability to refer questions to a Credit Derivatives Determinations Committee because such Products are not credit default swap transactions. As a result, potential investors will be dependent on other market participants to refer specific questions to Credit Derivatives Determinations Committees that may be relevant to the potential investors. Neither the Issuer nor the Calculation Agent nor any of their affiliates has any duty to the potential investors to refer specific questions to Credit Derivatives Determinations Committees.

Risks relating to the Calculation Agent's discretion as to whether or not to give a Credit Event Notice

If neither a DC Credit Event Announcement nor a DC No Credit Event Announcement has occurred, in order for a Credit Event Determination Date to be deemed to have occurred, among other things, the Calculation Agent must give a Credit Event Notice with respect to the relevant Credit Event. However,

oder der Berechnungsstelle) kann als stimmberechtigtes Mitglied eines Kreditderivate-Feststellungsausschusses fungieren. Folglich können sie bestimmte Massnahmen ergreifen, die den Entscheidungsprozess und das Ergebnis von Entscheidungen eines solchen Kreditderivate-Feststellungsausschusses beeinflussen können. Diese Massnahmen können sich nachteilig auf die Inhaber von Kreditbezogenen Produkten mit Auktionsabwicklung auswirken und dazu führen, dass der Emittentin oder der Berechnungsstelle bzw. einem ihrer verbundenen Unternehmen ein wirtschaftlicher Vorteil entsteht. Bei der Ergreifung von Massnahmen in Bezug auf Kreditderivate-Feststellungsausschüsse oder der Erfüllung von Pflichten im Zusammenhang mit dem Auktionsverfahren ist die Emittentin oder die Berechnungsstelle bzw. ein mit der Emittentin oder der Berechnungsstelle verbundenes Unternehmen nicht verpflichtet, die Interessen der Inhaber dieser Produkte zu berücksichtigen und kann alle Interessenkonflikte ausser Acht lassen, die sich aufgrund ihrer bzw. seiner Verpflichtungen im Rahmen der Produkte ergeben.

Risiko aufgrund des Fehlens eines Fragerechts der Inhaber von Kreditbezogenen Produkten mit Auktionsabwicklung an Kreditderivate-Feststellungsausschüsse

Inhaber von Kreditbezogenen Produkten mit Auktionsabwicklung sind nicht berechtigt, Fragen an einen Kreditderivate-Feststellungsausschuss zu richten, da es sich bei diesen Produkten nicht um Credit Default Swaps handelt. Daher sind potenzielle Anleger auf andere Marktteilnehmer angewiesen, wenn es darum geht, bestimmte Fragen an Kreditderivate-Feststellungsausschüsse zu richten, die für die potenziellen Anleger relevant sein können. Weder die Emittentin noch die Berechnungsstelle oder ein mit der Emittentin oder der Berechnungsstelle verbundenes Unternehmen sind gegenüber den potenziellen Anlegern verpflichtet, bestimmte Fragen an Kreditderivate-Feststellungsausschüsse zu richten.

Risiken in Bezug auf das Ermessen der Berechnungsstelle in Bezug auf die Vornahme oder Nicht-Vornahme einer Kreditereignismitteilung

Wenn weder eine Bekanntgabe eines Kreditereignisbeschlusses noch eine Bekanntgabe des Nichtvorliegens eines Kreditereignisses stattgefunden hat, muss die Berechnungsstelle unter anderem eine Kreditereignismitteilung in Bezug auf das

the Calculation Agent is not obligated to give such notice, and may wait to give a Credit Event Notice until the occurrence of a subsequent Credit Event. If a Credit Event occurs, but the Calculation Agent chooses to wait until the occurrence of another Credit Event to give a Credit Event Notice, the Cash Redemption Amount relating to the subsequent Credit Event may be lower than the Cash Redemption Amount would have been if it had been determined with respect to the initial Credit Event. Similarly, the Holders of such Products are not entitled to deliver a Credit Event Notice themselves in order to benefit from a potentially higher Auction Final Price.

Neither the Issuer nor the Calculation Agent will have any liability to any Holder of Credit-Linked Products with auction settlement or any other person as a result of giving (or not giving) a Credit Event Notice with respect to any such Product.

Risks relating to the extension of the period during which a Credit Event can be determined and postponement of principal and interest payments

The Issuer will redeem Credit-Linked Products with auction settlement on the Scheduled Maturity Date by payment of a cash amount equal to the Scheduled Redemption Amount, *provided* that no Credit Event Determination Date with respect to (i) in the case of Products that are linked to a single Reference Entity, such Reference Entity, (ii) in the case of Products with an Nth-to-Default structure, the Nth-to-Default Reference Entity, or (iii) in the case of Products that are linked to a Basket of Reference Entities, any Reference Entity, has occurred on or prior to the Scheduled Maturity Date.

If no such Credit Event Determination Date has occurred on or prior to the Scheduled Maturity Date, but a Potential Credit Event Period with respect to (i) in the case of Products that are linked to a single Reference Entity, such Reference Entity, (ii) in the case of Products with an Nth-to-Default structure, any Potential Nth-to-Default Reference Entity, or (iii) in the case of Products that are linked to a Basket of Reference Entities, any Reference Entity that is not an Affected Reference Entity, has occurred on or

jeweilige Kreditereignis vornehmen, damit ein Kreditereignis-Feststellungstag als eingetreten gilt. Die Berechnungsstelle ist jedoch nicht zur Vornahme einer solchen Mitteilung verpflichtet, und kann damit bis zum Eintritt eines nachfolgenden Kreditereignisses warten. Falls ein Kreditereignis eintritt und die Berechnungsstelle entscheidet, mit der Kreditereignismitteilung bis zum Eintritt eines weiteren Kreditereignisses zu warten, ist der Barrückzahlungsbetrag in Bezug auf das nachfolgende Kreditereignis möglicherweise geringer als der Barrückzahlungsbetrag, der in Bezug auf das ursprüngliche Kreditereignis festgestellt worden wäre. Die Inhaber dieser Produkte sind ferner nicht berechtigt, eine Kreditereignismitteilung selbst zu übermitteln, um einen möglicherweise höheren Auktions-Endpreis zu erhalten.

Weder die Emittentin noch die Berechnungsstelle sind gegenüber einem Inhaber von Kreditbezogenen Produkten mit Auktionsabwicklung oder einer anderen Person aufgrund einer erfolgenden (oder nicht erfolgenden) Kreditereignismitteilung in Bezug auf ein Produkt haftbar.

Risiken in Bezug auf die Verlängerung des Zeitraums, während dessen ein Kreditereignis festgestellt werden kann, und die Verschiebung von Kapital- und Zinszahlungen

Die Emittentin wird Kreditbezogene Produkte mit Auktionsabwicklung am Planmässigen Fälligkeitstag durch Zahlung eines Barbetrags in Höhe des Planmässigen Rückzahlungsbetrags zurückzahlen, vorausgesetzt, dass kein Kreditereignis-Feststellungstag (i) bei Produkten, die an einen einzelnen Referenzschuldner gekoppelt sind, in Bezug auf diesen Referenzschuldner oder, (ii) bei Produkten mit Nth-to-Default-Struktur, in Bezug auf den Nth-to-Default-Referenzschuldner oder, (iii) bei Produkten, die an einen Korb von Referenzschuldnern gekoppelt sind, in Bezug auf einen der Referenzschuldner, an oder vor dem Planmässigen Fälligkeitstag eingetreten ist.

Wenn zwar kein Kreditereignis-Feststellungstag an oder vor dem Planmässigen Fälligkeitstag eingetreten ist, aber ein Zeitraum eines Potenziellen Kreditereignisses an oder vor dem Planmässigen Fälligkeitstag eingetreten ist und am Planmässigen Fälligkeitstag andauert (i) bei Produkten, die an einen einzelnen Referenzschuldner gekoppelt sind, in Bezug auf diesen Referenzschuldner, oder (ii) bei Produkten mit Nth-to-Default-Struktur, in Bezug

prior to, and is continuing on, the Scheduled Maturity Date, the Scheduled Maturity Date and any payments of principal and interest in respect of such Products otherwise scheduled to be made on such date (or, in the case of Products linked to a Basket of Reference Entities, any payments of principal and interest in respect of the pro rata principal amount of each Product allocated to the Affected Reference Entity) will be postponed to the last day of such Potential Credit Event Period.

However, if during such Potential Credit Event Period, a Credit Event that is a Failure to Pay relating to the relevant Potential Failure to Pay or, if specified in the applicable Terms and Conditions, a Credit Event that is a Repudiation/Moratorium relating to the relevant Potential Reputation/Moratorium occurs, or if, in connection with the relevant Credit Event Resolution Request, ISDA has publicly announced that the relevant Credit Derivatives Determinations Committee has resolved that a Credit Event has occurred, as the case may be, with respect to (i) in the case of Products that are linked to a single Reference Entity, such Reference Entity, (ii) in the case of Products with an Nth-to-Default structure, the Nth-to-Default Reference Entity, or (iii) in the case of Products that are linked to a Basket of Reference Entities, any Reference Entity that is not an Affected Reference Entity, the Issuer will redeem such Products (or, in the case of Products linked to a Basket of Reference Entities, the pro rata principal amount of each Product allocated to the Affected Reference Entity) at the Auction Redemption Amount or Cash Redemption Amount, as applicable, as described under "*B. Risk of a total or near total loss of the funds invested and a total loss of any interest payments*" above, which means that potential investors may sustain a total or partial loss of their investment.

Potential investors should also be aware that due to the mechanism used to determine the Auction Redemption Amount or the Cash Redemption Amount, as applicable, a considerable period of time

auf irgendeinen Potenziellen Nth-to-Default-Referenzschuldner, oder (iii) bei Produkten, die an einen Korb von Referenzschuldnern gekoppelt sind, in Bezug auf einen Referenzschuldner, bei dem es sich nicht um einen Betroffenen Referenzschuldner handelt, wird der Planmässige Fälligkeitstag und alle Zahlungen in Bezug auf Zinsen und Kapital, die andernfalls an diesem Tag in Bezug auf die Produkte gemacht werden würden (oder bei Produkten, die an einen Korb von Referenzschuldnern gekoppelt sind, alle Zahlungen von Kapital und Zinsen in Bezug auf den anteiligen Nennbetrag jedes Produkts, der dem Betroffenen Referenzschuldner zuzuordnen ist) auf den letzten Tag dieses Zeitraums eines Potenziellen Kreditereignisses verschoben.

Falls jedoch während dieses Zeitraums eines Potenziellen Kreditereignisses ein Kreditereignis in Form einer Nichtzahlung eintritt, welches sich auf die betreffende Potenzielle Nichtzahlung bezieht, oder, soweit in den anwendbaren Emissionsbedingungen angegeben, ein Kreditereignis in Form einer Nichtanerkennung/Moratorium eintritt, welches sich auf die betreffende Potenzielle Nichtanerkennung/ Potenzielles Moratorium bezieht, oder falls im Zusammenhang mit dem betreffenden Kreditereignisbeschluss-Antrag ISDA eine Bekanntmachung veröffentlicht hat, dass der jeweilige Kreditderivate-Feststellungsausschuss den Eintritt eines Kreditereignisses festgestellt hat, jeweils in Bezug auf (i) bei Produkten, die an einen einzelnen Referenzschuldner gekoppelt sind, diesen Referenzschuldner, oder (ii) bei Produkten mit Nth-to-Default-Struktur den Nth-to-Default-Referenzschuldner, oder (iii) bei Produkten, die an einen Korb von Referenzschuldnern gekoppelt sind, einen Referenzschuldner, bei dem es sich nicht um einen Betroffenen Referenzschuldner handelt, zahlt die Emittentin diese Produkte (oder, bei Produkten, die an einen Korb von Referenzschuldnern gekoppelt sind, den anteiligen Nennbetrag jedes Produkts, der dem Betroffenen Referenzschuldner zuzuordnen ist) zum Auktions-Rückzahlungsbetrag bzw. zum Barrückzahlungsbetrag wie im vorstehenden Abschnitt "*B. Risiko eines Totalverlusts oder nahezu vollständigen Verlusts der angelegten Gelder und eines Totalverlusts von Zinszahlungen*" beschrieben zurück, d. h., dass potenzielle Anleger einen Teil- oder Totalverlust des eingesetzten Kapitals erleiden können.

Potenzielle Anleger sollten sich auch darüber im Klaren sein, dass aufgrund des Mechanismus zur Feststellung des Auktions-Rückzahlungsbetrags bzw. Barrückzahlungsbetrags nach dem Eintritt

following the occurrence of a Credit Event Determination Date may pass before Credit-Linked Products with auction settlement are in fact redeemed.

In addition, if a Potential Credit Event Period with respect to (i) in the case of Products that are linked to a single Reference Entity, such Reference Entity, (ii) in the case of Products with an Nth-to-Default structure, any Potential Nth-to-Default Reference Entity, or (iii) in the case of Products that are linked to a Basket of Reference Entities, any Reference Entity that is not an Affected Reference Entity, has occurred on or prior to, and is continuing on, an Interest Payment Date, the payment of the relevant Interest Payment Amount (or, in the case of Products that are linked to a Basket of Reference Entities, the portion of the relevant Interest Payment Amount in respect of the pro rata principal amount of each Product allocated to the Affected Reference Entity) will be postponed to the last day of such Potential Credit Event Period. The Issuer will not owe the Holders of the Products additional interest or other payments by reason of any such delayed interest payment. However, if during such Potential Credit Event Period, a Credit Event that is a Failure to Pay relating to the relevant Potential Failure to Pay or, if specified in the applicable Terms and Conditions, a Credit Event that is a Repudiation/Moratorium relating to the relevant Potential Reputation/Moratorium occurs, or if, in connection with the relevant Credit Event Resolution Request, ISDA has publicly announced that the relevant Credit Derivatives Determinations Committee has resolved that a Credit Event has occurred, as the case may be, with respect to (i) in the case of Products that are linked to a single Reference Entity, such Reference Entity, (ii) in the case of Products with an Nth-to-Default structure, the Nth-to-Default Reference Entity, or (iii) in the case of Products that are linked to a Basket of Reference Entities, the relevant Reference Entity, occurs, the Issuer will not pay the relevant Interest Payment Amount.

Risks of a total or partial loss of the investment due to Holders may be affected by Credit Events that occur prior to the Issue Date

Holders of Credit-Linked Products with auction

eines Kreditereignis-Feststellungstag beträchtliche Zeit vergehen kann, bevor Kreditbezogene Produkte mit Auktionsabwicklung tatsächlich zurückgezahlt werden.

Darüber hinaus wird auch, falls ein Zeitraum eines Potenziellen Kreditereignisses, (i) bei Produkten, die an einen einzelnen Referenzschuldner gekoppelt sind, in Bezug auf diesen Referenzschuldner, oder (ii) bei Produkten mit Nth-to-Default-Struktur, in Bezug auf irgendeinen Potenziellen Nth-to- Default-Referenzschuldner, oder (iii) bei Produkten, die an einen Korb von Referenzschuldnern gekoppelt sind, in Bezug auf einen Referenzschuldner, bei dem es sich nicht um einen Betroffenen Referenzschuldner handelt, an oder vor einem Zinszahlungstag eingetreten ist und an diesem Tag andauert, die Zahlung des jeweiligen Zinsbetrags (oder bei Produkten, die an einen Korb von Referenzschuldnern gekoppelt sind, der Teil des jeweiligen Zinszahlungsbetrags in Bezug auf den anteiligen Nennbetrag jedes Produkts, der dem Betroffenen Referenzschuldner zuzuordnen ist) auf den letzten Tag eines solchen Zeitraums eines Potenziellen Kreditereignisses verschoben. Falls jedoch während dieses Zeitraums eines Potenziellen Kreditereignisses ein Kreditereignis in Form einer Nichtzahlung eintritt, welches sich auf die betreffende Potenzielle Nichtzahlung bezieht, oder, soweit in den anwendbaren Emissionsbedingungen angegeben, ein Kreditereignis in Form einer Nichtanerkennung/ Moratorium eintritt, welches sich auf die betreffende Potenzielle Nichtanerkennung/Potenzielles Moratorium bezieht, oder falls im Zusammenhang mit dem betreffenden Kreditereignisbeschluss-Antrag ISDA eine Bekanntmachung veröffentlicht hat, dass der jeweilige Kreditderivate-Feststellungsausschuss den Eintritt eines Kreditereignisses festgestellt hat, jeweils in Bezug auf, (i) bei Produkten, die an einen einzelnen Referenzschuldner gekoppelt sind, diesen Referenzschuldner, oder (ii) bei Produkten mit Nth-to-Default-Struktur, den Nth-to-Default-Referenzschuldner, oder (iii) bei Produkten, die an einen Korb von Referenzschuldnern gekoppelt sind, einen Referenzschuldner, bei dem es sich nicht um einen Betroffenen Referenzschuldner handelt, so wird die Emittentin den relevanten Zinszahlungsbetrag nicht zahlen.

Risiko des Teil- oder Totalverlust des eingesetzten Kapitals aufgrund von vor dem Emissionstag eintretenden Kreditereignissen

Inhaber von Kreditbezogenen Produkten mit

settlement may suffer a loss of some or all of their investment if one or more Credit Events occur on or after the Credit Event Backstop Date, which may fall prior to the Issue Date. Neither the Calculation Agent nor the Issuer nor any of their respective affiliates has any responsibility to avoid or mitigate the effects of a Credit Event that has taken place prior to the Issue Date.

Risk of increase in the likelihood of the occurrence of a Credit Event due relating to the replacement of the Reference Entity/Entities and/or the Reference Obligation/ Obligations

Potential investors should note that the Reference Entity/Entities may change from time to time upon the occurrence of a Succession Event with respect to such Reference Entity/Entities and, if more than one successor Reference Entity is determined as a result of any such Succession Event, the applicable Terms and Conditions of the relevant Credit-Linked Products with auction settlement will be amended without the consent of the potential investors to reflect such additional Reference Entities. The Calculation Agent will determine whether a Succession Event has occurred; provided, however, that the Calculation Agent will not make any such determination if ISDA has announced that a Credit Derivatives Determinations Committee has been convened for such purpose and such Credit Derivatives Determination Committee has resolved to make such determination. Accordingly, the Issuer and Holders of such Products will be bound by any such determination of the relevant Credit Derivatives Determinations Committee. A Succession Event may result in an increase in the likelihood of the occurrence of a Credit Event with respect to the substitute Reference Entity/Entities, which may adversely affect the value of such Products.

Furthermore, a replacement of the Reference Entity/Entities or other events may lead to the replacement of the Reference Obligation/Obligations by a Substitute Reference Obligation/Obligations. Such replacement may adversely affect the redemption amount payable to potential investors should a Credit Event occur and/or the value of

Auktionsabwicklung können einen Teil- oder Totalverlust ihres eingesetzten Kapitals erleiden, wenn an oder nach dem Rückschau-Stichtag bei Kreditereignissen, der auch vor dem Emissionstag liegen kann, ein oder mehrere Kreditereignisse eintreten. Weder die Berechnungsstelle noch die Emittentin oder ein verbundenes Unternehmen der Berechnungsstelle oder der Emittentin sind dafür verantwortlich, die Auswirkungen eines Kreditereignisses, das vor dem Emissionstag eingetreten ist, zu vermeiden oder zu mildern.

Risiko der Erhöhung der Wahrscheinlichkeit des Eintritts eines Kreditereignisses infolge einer Ersetzung des Referenzschuldners bzw. der Referenzschuldner und/oder der Referenzverbindlichkeit bzw. der Referenzverbindlichkeiten

Potenzielle Anleger sollten zur Kenntnis nehmen, dass sich der bzw. die Referenzschuldner zu gegebener Zeit nach Eintritt eines Nachfolge-Ereignisses in Bezug auf diesen bzw. diese Referenzschuldner ändern kann bzw. können und dass, falls aufgrund eines solchen Nachfolge-Ereignisses mehr als ein Nachfolge-Referenzschuldner bestimmt wird, die anwendbaren Emissionsbedingungen des jeweiligen Kreditbezogenen Produkts mit Auktionsabwicklung ohne die Zustimmung der potenziellen Anleger geändert werden, um diesen zusätzlichen Referenzschuldnern Rechnung zu tragen. Die Feststellung, ob ein Nachfolge-Ereignis eingetreten ist, wird von der Berechnungsstelle getroffen, wobei die Berechnungsstelle jedoch keine solche Feststellung trifft, wenn die ISDA angekündigt hat, dass zu diesem Zweck ein Kreditderivate-Feststellungsausschuss einberufen wurde und dieser Kreditderivate-Feststellungsausschuss beschlossen hat, diese Feststellung zu treffen. Entsprechend sind die Emittentin und die Inhaber dieser Produkte an eine solche Feststellung des zuständigen Kreditderivate-Feststellungsausschusses gebunden. Aufgrund eines Nachfolge-Ereignisses kann sich die Wahrscheinlichkeit des Eintritts eines Kreditereignisses in Bezug auf den bzw. die Ersatz-Referenzschuldner erhöhen, was sich nachteilig auf den Wert dieser Produkte auswirken kann.

Darüber hinaus können Ersetzungen des Referenzschuldners bzw. der Referenzschuldner oder weitere Ereignisse zu einer Ersetzung der Referenzverbindlichkeit bzw. der Referenzverbindlichkeiten durch eine Ersatz-Referenzverbindlichkeit bzw. mehrere Ersatz-Referenzverbindlichkeiten führen. Diese

Credit-Linked Products with auction settlement.

B. Credit-Linked Products with simplified settlement

Credit-Linked Products with simplified settlement are linked to the creditworthiness of the Reference Entity

The redemption of Credit-Linked Products with simplified settlement are dependent upon whether a Credit Redemption Event (*i.e.*, a Default Event or a Redemption Event) with respect to the Reference Entity to which the Products are linked to have occurred and, if so, on the value of certain specified obligations of such Reference Entity. Investors in such Products should be aware that if a Credit Redemption Event occurs with respect to the Reference Entity to which the Products are linked and depending on the applicable Terms and Conditions, (i) the payment of the redemption amount may occur at a different time than expected and (ii) the redemption amount may be considerably less than the initial principal amount of the Products and they may lose all or a substantial portion of their investment. As Credit-Linked Products with simplified settlement are **not capital protected** it is not possible to predict the return on such a Product at the time of issuance.

Potential investors should note that Credit-Linked Products with simplified settlement differ from ordinary debt securities since the amount payable by the Issuer thereunder depends on whether a Credit Redemption Event with respect to the Reference Entity specified in the applicable Terms and Conditions has occurred on or prior to the Scheduled Maturity Date (subject to extension if a Suspension Period is in effect on the Scheduled Maturity Date). A Credit Redemption Event shall be deemed to have occurred if the Calculation Agent determines in its discretion that a Default Event or a Redemption Event has occurred with respect to the Reference Entity. Potential investors in Credit-Linked Products with simplified settlement should be aware that a Credit Redemption Event may occur even if the Reference Entity has not defaulted on any payment obligation. In the case of a Credit-Linked Product with simplified settlement, if a Credit Redemption Event occurs on or prior to the Scheduled Maturity

Ersetzung kann sich nachteilig auf den im Falle des Eintritts eines Kreditereignisses an potenzielle Anleger zahlbaren Rückzahlungsbetrag und/oder den Wert von Kreditbezogenen Produkten mit Auktionsabwicklung auswirken.

B. Kreditbezogene Produkte mit vereinfachter Abwicklung

Kreditbezogene Produkte mit vereinfachter Abwicklung sind an die Bonität eines oder mehrerer Referenzschuldner gebunden

Die Rückzahlung dieser Produkte hängen davon ab, ob ein Kredit-Rückzahlungsereignis (d.h. ein Ausfallereignis oder ein Rückzahlungsereignis) in Bezug auf den Referenzschuldner, an welchen die Produkte gekoppelt sind, eingetreten sind und, soweit dies der Fall ist, vom Wert bestimmter festgelegter Verbindlichkeiten dieses Referenzschuldners. Anleger in diese Produkte sollten sich bewusst sein, dass wenn ein Kredit-Rückzahlungsereignis in Bezug auf den Referenzschuldner, an welchen die Produkte gekoppelt sind, (i) die Leistung des Rückzahlungsbetrags zu einem anderen Termin als erwartet erfolgen kann und (ii) der Rückzahlungsbetrag erheblich unter dem anfänglichen Nennbetrag der Produkte liegen kann und sie einen Totalverlust ihres eingesetzten Kapitals erleiden können oder einen erheblichen Teil dieses Kapitals verlieren können, jeweils abhängig von den anwendbaren Emissionsbedingungen. Da Kreditbezogenen Produkte mit vereinfachter Abwicklung **nicht kapitalgeschützt** sind, ist es nicht möglich, die Erträge eines solchen Produkts zum Zeitpunkt seiner Ausgabe vorherzusagen.

Potenzielle Anleger sollten zur Kenntnis nehmen, dass sich kreditbezogene Produkte mit vereinfachter Abwicklung von herkömmlichen Schuldtiteln unterscheiden, da die Höhe des von der Emittentin im Zusammenhang mit diesen Produkten zahlbaren Betrags davon abhängt, ob an oder vor dem Planmässigen Fälligkeitstag (vorbehaltlich einer Verlängerung im Fall dass ein Aussetzungszeitraum am Planmässigen Fälligkeitstag besteht) ein Kredit-Rückzahlungsereignis in Bezug auf den in den anwendbaren Emissionsbedingungen festgelegten Referenzschuldner eingetreten ist. Ein Kredit-Rückzahlungsereignis gilt als eingetreten, wenn die Berechnungsstelle nach ihrem Ermessen feststellt, dass ein Ausfallereignis oder ein Rückzahlungsereignis in Bezug auf den Referenzschuldner eingetreten ist. Potenzielle Anleger in Kreditbezogene Produkte mit vereinfachter Abwicklung sollten sich darüber

Date (subject to extension if a Suspension Period is in effect on the Scheduled Maturity Date), such Product will instead of being redeemed at the Scheduled Redemption Amount on the Scheduled Maturity Date, be redeemed at the (x) Credit Redemption Amount or (y) the Liquidation Amount, whichever is applicable according to the relevant Terms and Conditions (or, if specified in the applicable Terms and Conditions, by delivery of the number of Reference Obligations in the Ratio) on the Credit Redemption Date, which amount (or value of such Reference Obligations) will generally be considerably less than the initial principal amount of such Product and may in certain circumstances be equal to zero. Thus, the basic structure of Credit-Linked Products with simplified settlement is that the Issuer will only redeem such Products on the Scheduled Maturity Date at the Scheduled Redemption Amount if, on the basis of the procedures described in the applicable Terms and Conditions, no Credit Redemption Event with respect to the Reference Entity has occurred on or prior to the Scheduled Maturity Date (subject to extension if a Suspension Period is in effect on the Scheduled Maturity Date). For this reason, potential investors in such Products should be prepared to sustain a total or partial loss of their investment therein.

The likelihood of the occurrence of a Credit Redemption Event will generally fluctuate with, among other things, the financial condition and other characteristics of the Reference Entity, general economic conditions, the condition of certain financial markets, political events, developments or trends in any particular industry and changes in prevailing interest rates. Potential investors should perform a thorough review of the Reference Entity and conduct their own investigation and analysis with respect to the creditworthiness of, and the likelihood of the occurrence of a Credit Redemption Event with respect to, the Reference Entity. Actions of the Reference Entity (for example, merger or demerger or the repayment or transfer of indebtedness) may adversely affect the value of Credit-Linked Products with simplified settlement.

im Klaren sein, dass ein Kredit-Rückzahlungsereignis selbst dann eintreten kann, wenn sich der Referenzschuldner mit seinen Zahlungsverpflichtungen nicht in Verzug befindet. Tritt bei einem Kreditbezogenen Produkt mit vereinfachter Abwicklung ein Kredit-Rückzahlungsereignis vor dem Planmässigen Fälligkeitstag (vorbehaltlich einer Verlängerung im Fall dass ein Aussetzungszeitraum am Planmässigen Fälligkeitstag besteht) ein, so wird dieses Produkt nicht zum Planmässigen Rückzahlungsbetrag am Planmässigen Fälligkeitstag zurückgezahlt, sondern zum (x) Kredit-Rückzahlungsbetrag oder (y) Liquidationsbetrag, je nachdem welcher gemäss den anwendbaren Emissionsbedingungen zur Anwendung kommt, (oder, falls die anwendbaren Emissionsbedingungen dies vorsehen, durch Lieferung der in dem Bezugsverhältnis angegebenen Anzahl von Referenzverbindlichkeiten) am Kredit-Rückzahlungstag, wobei dieser Betrag (oder der Wert dieser Referenzverbindlichkeiten) in der Regel wesentlich geringer ist als der anfängliche Nennbetrag dieser Produkte und in bestimmten Fällen null sein kann. Die Grundstruktur von Kreditbezogenen Produkten mit vereinfachter Abwicklung sieht also vor, dass die Emittentin diese Produkte nur dann am Planmässigen Fälligkeitstag zum Planmässigen Rückzahlungsbetrag zurückzahlt, wenn nach den in den anwendbaren Emissionsbedingungen beschriebenen Verfahren an oder vor dem Planmässigen Fälligkeitstag (vorbehaltlich einer Verlängerung im Fall dass ein Aussetzungszeitraum am Planmässigen Fälligkeitstag besteht) kein Kredit-Rückzahlungsereignis in Bezug auf den Referenzschuldner eingetreten ist. Daher sollten sich potenzielle Anleger in diese Produkte darauf einstellen, dass sie einen Teil- oder Totalverlust ihres eingesetzten Kapitals erleiden können.

Die Wahrscheinlichkeit, dass ein Kredit-Rückzahlungsereignis eintritt, variiert in der Regel aufgrund der Finanzlage und anderer Kenndaten des Referenzschuldners, der allgemeinen Konjunktur, der Lage an bestimmten Finanzmärkten sowie aufgrund von politischen Ereignissen, Entwicklungen oder Tendenzen in bestimmten Branchen, Änderungen der geltenden Zinssätze und weiteren Faktoren. Potenzielle Anleger sollten eine eingehende Prüfung des Referenzschuldners sowie eigene Nachforschungen und Analysen hinsichtlich der Bonität des Referenzschuldners sowie der Wahrscheinlichkeit des Eintritts eines Kredit-Rückzahlungsereignisses in Bezug auf den Referenzschuldner vornehmen. Massnahmen des Referenzschuldners (wie beispielsweise ein

Potential investors in such Products should be aware that the Reference Entity to which such Products are linked, and the terms of such linkage, may change over the term of such Products.

Risk of a total or near total loss of the funds invested and a total loss of any interest payments

Upon the occurrence of a Credit Redemption Event on or prior to the Scheduled Maturity Date (subject to extension if a Suspension Period is in effect on the Scheduled Maturity Date), instead of being redeemed at the Scheduled Redemption Amount on the Scheduled Maturity Date, a Credit-Linked Product with simplified settlement will be redeemed by payment of a cash amount equal to (x) the Credit Redemption Amount or (y) the Liquidation Amount, whichever is applicable according to the relevant Terms and Conditions (or, if specified in the applicable Terms and Conditions, by delivery of the number of Reference Obligations in the Ratio) to the Holder thereof, which amount (or value of such Reference Obligations) will generally be considerably less than such Holder's initial investment in such Product. In addition, any accrued and unpaid interest on such Product as of the date on which such Credit Redemption Event has occurred will be cancelled and not be paid to the Holder thereof. In the worst case scenario, a Credit Redemption Event occurs and the Credit Redemption Amount respectively the Liquidation Amount will be determined to be zero or, if applicable, the Reference Obligations to be delivered on the Credit Redemption Date will be worthless. In such case, the investor would suffer a total loss of its initial investment.

Risks relating to the calculation of the Credit Redemption Amount as quotations obtained from banks or securities trading firms and used in the calculation might be below the actual market value of the Reference Obligation.

Upon the occurrence of a Credit Redemption Event on or prior to the Scheduled Maturity Date (subject to extension if a Suspension Period is in effect on the Scheduled Maturity Date), the Credit

Zusammenschluss oder eine Abspaltung oder die Rückzahlung oder Übertragung von Verbindlichkeiten) können sich nachteilig auf den Wert der Kreditbezogenen Produkte mit vereinfachter Abwicklung auswirken. Potenzielle Anleger in diese Produkte sollten sich darüber im Klaren sein, dass sich der Referenzschuldner, auf den diese Produkte bezogen sind, und die Bedingungen dieser Beziehung während der Laufzeit dieser Produkte ändern können.

Risiko eines Totalverlusts oder nahezu vollständigen Verlusts der angelegten Gelder und eines Totalverlusts von Zinszahlungen

Tritt an oder vor dem Planmässigen Fälligkeitstag (vorbehaltlich einer Verlängerung im Fall dass ein Aussetzungszeitraum am Planmässigen Fälligkeitstag besteht) ein Kredit-Rückzahlungsereignis ein, so wird ein Kreditbezogenes Produkt mit vereinfachter Abwicklung nicht zum Planmässigen Rückzahlungsbetrag am Planmässigen Fälligkeitstag an den Inhaber zurückgezahlt, sondern durch Zahlung eines Barbetrags in Höhe des (x) Kredit-Rückzahlungsbetrags oder (y) des Liquidationsbetrags, je nachdem welcher gemäss den anwendbaren Emissionsbedingungen zur Anwendung kommt, (oder, falls die anwendbaren Emissionsbedingungen dies vorsehen, durch Lieferung der in dem Bezugsverhältnis angegebenen Anzahl von Referenzverbindlichkeiten), wobei dieser Betrag (oder der Wert dieser Referenzverbindlichkeiten) in der Regel wesentlich geringer ist als der ursprüngliche von diesen Inhabern in dieses Produkt investierte Kapitalbetrag. Im schlimmsten Fall tritt ein Kredit-Rückzahlungsereignis einund es wird festgestellt, dass der Kredit-Rückzahlungsbetrag bzw. der Liquidationsbetrag null ist oder, falls anwendbar, dass die am Kredit-Rückzahlungstag zu liefernden Referenzverbindlichkeiten wertlos sein werden. In diesem Fall würde der Anleger einen Totalverlust seines ursprünglich eingesetzten Kapitals erleiden.

Risiken in Bezug auf die Berechnung des Kredit-Rückzahlungsbetrags, da von führenden Banken oder Wertpapierhandelsunternehmen eingeholten und für die Berechnung verwendete Quotierungen niedriger sein können als der tatsächliche Marktwert der Referenzverbindlichkeit.

Nach Eintritt eines Kredit-Rückzahlungsereignisses an oder vor dem Planmässigen Fälligkeitstag (vorbehaltlich einer Verlängerung im Fall dass ein

Redemption Amount (except in the case of physical settlement) rather than the Scheduled Redemption Amount will be payable by the Issuer to the Holder of each Credit-Linked Product with simplified settlement on the Credit Redemption Date, which amount will be equal to the greater of zero and, as the case may be, the sum of the Value of the Reference Obligation and the Asset Swap Value. The Value of the Reference Obligation will be determined by the Calculation Agent based on quotations obtained from leading banks or securities trading firms of the all-in bid price at which they would purchase the Reference Obligation on the Valuation Date, and the Asset Swap Value will be determined by the Calculation Agent based on quotations obtained from banks or securities trading firms of the amount of certain payments they would expect to pay to, or receive from, the Counterparty, if such bank or securities trading firm were to enter into an agreement with the Counterparty pursuant to which such bank or securities trading firm would fulfil the rights and obligations of the Counterparty, and the Counterparty would fulfil the rights and obligations of the Issuer, under the Swap Agreement described in the applicable Terms and Conditions. There is a risk that these quotations will be below the actual market value of the Reference Obligation or the amount that such bank or securities trading firm would actually pay to or receive from the Counterparty in order to enter such an agreement, respectively. Any quotations used in the calculation of the Credit Redemption Amount may be affected by factors other than the occurrence of the relevant Credit Redemption Event. Such quotations may vary widely from bank to bank or securities trading firm to securities trading firm.

Risks relating to the determination of the Liquidation Amount for Credit-Linked Products with simplified settlement

The Liquidation Amount will be determined based on the value of the product components as determined be by the Issuer in its sole discretion based on actual market conditions. The Issuer will exercise its discretion when determining the value of the product components without taking into account the

Aussetzungszeitraum am Planmässigen Fälligkeitstag besteht) hat die Emittentin nicht den Planmässigen Rückzahlungsbetrag, sondern den Kredit-Rückzahlungsbetrag (ausser im Fall einer physischen Abwicklung) am Kreditrückzahlungstag an den Inhaber jedes Produkts mit vereinfachter Abwicklung zu leisten; der Kredit-Rückzahlungsbetrag entspricht dem höheren der folgenden Beträge: null oder gegebenfalls der Summe des Werts der Referenzverbindlichkeit und des Asset-Swap-Werts. Der Wert der Referenzverbindlichkeit wird von der Berechnungsstelle basierend auf von führenden Banken oder Wertpapierhandelsunternehmen eingeholten Quotierungen für den "all-in" Geldkurs ermittelt, zu dem diese die Referenzverbindlichkeit am Bewertungstag kaufen würden, und der Asset-Swap-Wert wird von der Berechnungsstelle basierend auf von Banken oder Wertpapierhandelsunternehmen einbeholten Quotierungen für die Höhe bestimmter Zahlungen ermittelt, die die betreffende Bank oder das betreffende Wertpapierhandelsunternehmen voraussichtlich an den Kontrahenten leisten würde oder von dem Kontrahenten erhalten würde, wenn sie bzw. es eine Vereinbarung mit dem Kontrahenten schliessen würde, nach der sie bzw. es die Rechte und Pflichten des Kontrahenten und der Kontrahent die Rechte und Pflichten der Emittentin aus der Swap-Vereinbarung erfüllen würde, die in den anwendbaren Emissionsbedingungen näher beschrieben ist. Es besteht das Risiko, dass diese Quotierungen niedriger sind als der tatsächliche Marktwert der Referenzverbindlichkeit oder die Beträge, die die betreffende Bank oder das betreffende Wertpapierhandelsunternehmen tatsächlich an den Kontrahenten leisten bzw. von dem Kontrahenten erhalten würde, um eine solche Vereinbarung abzuschliessen. Bei der Berechnung des Kredit-Rückzahlungsbetrags verwendete Quotierungen können durch andere Faktoren als den Eintritt des betreffenden Kredit-Rückzahlungsereignisses beeinflusst werden. Diese Quotierungen können von Bank zu Bank oder von Wertpapierhandelsunternehmen zu Wertpapierhandelsunternehmen stark variieren.

Risiken in Bezug auf die Bestimmung des Liquidationsbetrages bei Kreditbezogenen Produkten mit vereinfachter Abwicklung

Der Liquidationsbetrag wird aufgrund einer im alleinigen Ermessen der Emittentin vorgenommenen Bewertung der Produktkomponenten zu aktuellen Marktkonditionen bestimmt. Die Emittentin übt ihr Ermessen bei der Bewertung der

particular interest of the investors and the value of the product components may be influenced by many factors. In a worst case scenario the value may be zero. Prospective investors in Products should therefore be prepared to sustain a partial or total loss of the amount of their investment therein.

Risks relating to Credit-Linked Products with simplified settlement that include the possibility of physical settlement

The applicable Terms and Conditions of Credit-Linked Products with simplified settlement may specify that the redemption of such Products upon the occurrence of a Credit Redemption Event that is a Default Event will be physically settled. This means that, upon the occurrence of a Credit Redemption Event that is a Default Event on or prior to the Scheduled Maturity Date (subject to extension if a Suspension Period is in effect on the Scheduled Maturity Date), the Issuer will redeem such Products on the Credit Redemption Date by delivery of the number of Reference Obligations specified in the Ratio per Product to the Holder thereof. Since the delivery of such Reference Obligation(s) will be made on the Credit Redemption Date (or the first Reference Obligation Delivery Day thereafter), rather than on the Valuation Date, an investor in any such Products will be exposed to the risk that the value of such Reference Obligation(s) will decline between the date of their valuation and the time of their delivery. In addition, after receipt of such Reference Obligation(s), an investor in such Products should not assume that he or she will be able to sell any such Reference Obligation(s) for a specific price (in particular, not for a price corresponding to the amount of capital such investor used to purchase such Products). Furthermore, if the investor does not sell such Reference Obligation(s), they may decrease in value or may even become worthless and, in such case, the investor runs the risk of losing all the capital such investor used to purchase such Products (including any associated transaction costs). Upon receipt of such Reference Obligation(s), the investor will be exposed to the risks relating to the Reference Entity. Investors in such Products may also be subject to certain documentary, turnover or stamp taxes in relation to the delivery and/or disposal of any Reference Obligation(s) to be delivered thereunder.

Produktkomponenten ohne Berücksichtigung der jeweiligen Interessen der Anleger aus und der Wert der Produktkomponenten kann von zahlreichen Faktoren beeinflusst werden. Im schlechtesten Fall kann die Bewertung null sein. Potenzielle Anleger in Produkte sollten sich daher darauf einstellen, dass sie einen Teil- oder Totalverlust des angelegten Kapitals erleiden können.

Risiken im Zusammenhang mit Kreditbezogenen Produkten mit vereinfachter Abwicklung, die die Möglichkeit einer physischen Abwicklung vorsehen

Die anwendbaren Emissionsbedingungen der Kreditbezogenen Produkte mit vereinfachter Abwicklung können vorsehen, dass die Rückzahlung der Produkte nach Eintritt eines Kredit-Rückzahlungsereignisses, das ein Ausfallereignis darstellt, durch physische Abwicklung erfolgt. Das bedeutet, dass die Emittentin diese Produkte nach Eintritt eines Kredit-Rückzahlungsereignisses, das ein Ausfallereignis darstellt, an oder vor dem Planmässigen Fälligkeitstag (vorbehaltlich einer Verlängerung im Fall dass ein Aussetzungszeitraum am Planmässigen Fälligkeitstag besteht) am Kredit-Rückzahlungstag durch Lieferung der in dem Bezugsverhältnis angegebenen Anzahl von Referenzverbindlichkeiten je Produkt an den jeweiligen Inhaber zurückzahlt. Da die Lieferung der jeweiligen Referenzverbindlichkeit bzw. Referenzverbindlichkeiten am Kredit-Rückzahlungstag (oder am ersten darauffolgenden Referenzverbindlichkeit-Liefertag) erfolgt, und nicht am Bewertungstag, trägt ein Anleger in diese Produkte das Risiko, dass sich der Wert der Referenzverbindlichkeit bzw. Referenzverbindlichkeiten zwischen dem Tag ihrer Bewertung und dem Zeitpunkt ihrer Lieferung verringert. Darüber hinaus sollten Anleger in diese Produkte nicht davon ausgehen, dass sie nach Erhalt der Referenzverbindlichkeit bzw. Referenzverbindlichkeiten in der Lage sein werden, diese zu einem bestimmten Preis verkaufen zu können (insbesondere nicht zu einem Preis, der dem von dem Anleger zum Kauf der Produkte eingesetzten Kapitalbetrag entspricht). Wenn der Anleger die Referenzverbindlichkeit bzw. die Referenzverbindlichkeiten nicht verkauft, kann bzw. können diese ausserdem im Wert sinken oder sogar völlig wertlos werden, und in diesem Fall ist der Anleger dem Risiko eines Totalverlusts des zum Kauf der Produkte eingesetzten Kapitals (einschliesslich der damit gegebenenfalls verbundenen Transaktionskosten) ausgesetzt. Nach Erhalt der

Investors should also be aware that, if the applicable Terms and Conditions provide for a physical settlement upon the occurrence of a Default Event and the Issuer is not in a position to deliver the Reference Obligation(s), then the Issuer is entitled to effect a cash settlement instead.

Risks relating to the extension of the period during which a Default Event or Redemption Event can be determined and postponement of principal and interest payments

The Issuer will redeem Credit-Linked Products with simplified settlement on the Scheduled Maturity Date by payment of a cash amount equal to the Scheduled Redemption Amount, provided that no Credit Redemption Event has occurred on or prior to the Scheduled Maturity Date. However, if no Credit Redemption Event has occurred on or prior to the Scheduled Maturity Date, but a Suspension Period has occurred on or prior to, and is continuing on, the Scheduled Maturity Date, the Scheduled Maturity Date (and any payments in respect of such Products otherwise scheduled to be made on such date) will be postponed to the last day of such Suspension Period.

However, if during such Suspension Period, a Credit Redemption Event with respect to the Reference Entity occurs, the Issuer will redeem Credit-Linked Products with simplified settlement as described under "*B. Risk of a total or near total loss of the funds invested and a total loss of any interest payments*" above, which means that potential investors may sustain a total or partial loss of their investment.

Referenzverbindlichkeit bzw. Referenzverbindlichkeiten ist der Anleger den mit dem Referenzschuldner verbundenen Risiken ausgesetzt. Anleger in solche Produkte können darüber hinaus im Zusammenhang mit der Lieferung und/oder dem Verkauf einer oder mehrerer auf diese Produkte zu liefernder Referenzverbindlichkeiten zur Zahlung bestimmter Dokumentations-, Umsatz- oder Stempelsteuern verpflichtet sein.

Anleger sollten sich ferner bewusst sein, dass die Emittentin in dem Fall, dass die anwendbaren Emissionsbedingungen nach Eintritt eines Ausfallereignisses eine physische Abwicklung vorsehen, sie aber zur Lieferung der jeweiligen Referenzverbindlichkeit bzw. der jeweiligen Referenzverbindlichkeiten nicht in der Lage ist, das Recht hat, ersatzweise eine Barabwicklung vorzunehmen.

Risiken in Bezug auf die Verlängerung des Zeitraums, während dessen ein Ausfallereignis oder ein Rückzahlungsereignis festgestellt werden kann, und die Verschiebung von Kapital- und Zinszahlungen

Die Emittentin wird Kreditbezogene Produkte mit vereinfachter Abwicklung am Planmässigen Fälligkeitstag durch Zahlung eines Barbetrags in Höhe des Planmässigen Rückzahlungsbetrags zurückzahlen, vorausgesetzt, dass an oder vor dem Planmässigen Fälligkeitstag kein Kredit-Rückzahlungsereignis eingetreten ist. Wenn zwar kein Kreditereignis-Feststellungstag vor dem Planmässigen Fälligkeitstag eingetreten ist, aber ein Aussetzungszeitraum an oder vor dem Planmässigen Fälligkeitstag eingetreten ist und am Planmässigen Fälligkeitstag andauert, wird der Planmässige Fälligkeitstag (und alle Zahlungen, die andernfalls an diesem Tag in Bezug auf die Produkte gemacht werden würden) auf den letzten Tag dieses Aussetzungszeitraums verschoben.

Falls jedoch während dieses Aussetzungszeitraums ein Kredit-Rückzahlungsereignis in Bezug auf den Referenzschuldner eintritt, zahlt die Emittentin die Kreditbezogenen Produkte mit vereinfachter Abwicklung wie im vorstehenden Abschnitt "*B. Risiko eines Totalverlusts oder nahezu vollständigen Verlusts der angelegten Gelder und eines Totalverlusts von Zinszahlungen*" beschrieben zurück, d. h., dass potenzielle Anleger einen Teil- oder Totalverlust des eingesetzten Kapitals erleiden können.

Additional Risks associated with Credit-Linked Products

The market value of, and expected return on, Credit-Linked Products may be influenced by many factors, some or all of which may be unpredictable

During the term of a Credit-Linked Product, the market value of, and the expected return on, such Product may be influenced by many factors, some or all of which may be unpredictable. Many economic and market factors will influence the market value of such a Product.

The Issuer expects that, generally, the creditworthiness of the Reference Entity/Entities on any day will affect the market value of Credit-Linked Products more than any other single factor. However, a potential investor should not expect the market value of such a Product in the secondary market to vary in proportion to changes in creditworthiness of the Reference Entity/Entities. The return on such a Product (if any) may bear little relation to, and may be much less than, the return that the investor therein might have achieved if such investor had invested directly in, or securities issued by, the Reference Entity/Entities.

The market value of, and return (if any) on, a Credit-Linked Product will be affected by a number of other factors, which may be unpredictable or beyond the Issuer's control, and which may offset or magnify each other, including, without limitation:

- supply and demand for such Product, including inventory positions of any other market maker;
- the expected frequency and magnitude of changes in the creditworthiness of the Reference Entity/Entities (volatility);
- economic, financial, political or regulatory events or judicial decisions that affect BJB, the Reference Entity/Entities or the financial markets generally;

Weitere mit Kreditbezogenen Produkten verbundene Risiken

Der Marktwert der Kreditbezogenen Produkte und die mit den Kreditbezogenen Produkten erwartete Rendite kann von zahlreichen Faktoren beeinflusst werden, die insgesamt oder teilweise nicht vorhersehbar sein können

Während der Laufzeit eines Kreditbezogenen Produkts kann dessen Marktwert und die mit diesen Produkten erwartete Rendite von zahlreichen Faktoren beeinflusst werden, die insgesamt oder teilweise nicht vorhersehbar sein können. Viele wirtschaftliche und marktbezogene Faktoren wirken sich auf den Marktwert eines Produkts aus.

Die Emittentin geht davon aus, dass die Bonität des Referenzschuldners/der Referenzschuldner den Marktwert der Kreditbezogenen Produkte in der Regel an jedem beliebigen Tag stärker beeinflussen wird als jeder andere Einzelfaktor. Potenzielle Anleger sollten jedoch nicht erwarten, dass sich der Marktwert eines Produkts im Sekundärmarkt proportional zu Änderungen der Bonität des Referenzschuldners/der Referenzschuldner entwickelt. Eine etwaige Rendite auf ein Produkt steht unter Umständen in keinem Verhältnis zu der Rendite, die der Anleger durch eine Direktanlage in den bzw. die Referenzschuldner oder von diesem bzw. diesen begebene Wertpapiere hätte erzielen können, und kann viel geringer als diese ausfallen.

Der Marktwert eines Kreditbezogenen Produkts und die gegebenenfalls damit zu erzielende Rendite unterliegen einer Reihe anderer Einflussfaktoren, die unvorhersehbar sein können oder sich der Einflussmöglichkeit der Emittentin entziehen können, und die sich gegenseitig aufheben oder verstärken können. Hierzu gehören unter anderem:

- Angebot und Nachfrage in Bezug auf das betreffende Produkt und die Bestandspositionen anderer Market Maker;
- die erwartete Häufigkeit und das erwartete Ausmass von Änderungen der Bonität des Referenzschuldners bzw. der Referenzschuldner (Volatilität);
- konjunkturelle, finanzielle, politische oder aufsichtsrechtliche Ereignisse oder Gerichtsentscheidungen, die die BJB, den bzw. die Referenzschuldner oder die Finanzmärkte im Allgemeinen betreffen;

- interest and yield rates in the market generally;
- the time remaining until the Scheduled Maturity Date; and
- BJB's creditworthiness, including actual or anticipated downgrades in BJB's credit ratings.

Some or all of these factors may influence the price of a Credit-Linked Product. The impact of any of the factors set forth above may enhance some or all of any change resulting from another factor or factors.

In addition, certain built-in costs are likely to adversely affect the market value of Credit-Linked Products. The price at which the Issuer will be willing to purchase such Products from a Holder in secondary market transactions, if at all, will likely be lower than the original Issue Price.

Risk of significant falling market value of Credit-Linked Products due to changes in credit risk

Credit risk valuation at the time of purchase of a Credit-Linked Product is not an indication of the future probability of the occurrence of a Credit Event or Credit Redemption Event, as applicable. Changes in the creditworthiness of the Reference Entity or any of the Reference Entities, as applicable, may affect the trading price of such Products, and it is impossible to predict whether such creditworthiness will improve or deteriorate.

A deterioration in the credit rating of the Reference Entity or any of the Reference Entities, as applicable, will most likely have a negative impact on the market value of Credit-Linked Products. The market value of such Products will fall significantly if a Credit Event or Credit Redemption Event, as applicable, with respect to the Reference Entity or any of the Reference Entities, as applicable, has occurred, or if there is a market perception that such an event is likely to occur.

No claim or right whatsoever against the Reference Entity/Entities

A Credit-Linked Product does not represent a claim against the Reference Entity/Entities, and, in the

- Marktzinssätze und -renditen allgemein;
- die Restlaufzeit bis zum Planmässigen Rückzahlungstag; und
- die Bonität der BJB sowie tatsächliche oder erwartete Herabstufungen des Kreditratings der BJB.

Einige oder alle dieser Faktoren können den Preis eines Kreditbezogenen Produkts beeinflussen. Die vorstehend aufgeführten Faktoren können sich verstärkend auf sämtliche oder einzelne der durch einen oder mehrere andere Faktoren ausgelösten Veränderungen auswirken.

Im Weiteren werden sich bestimmte eingepreiste Kosten voraussichtlich nachteilig auf den Marktwert der Kreditbezogenen Produkte auswirken. Der Preis, zu dem die Emittentin zum Rückkauf solcher Produkte von einem Inhaber im Rahmen einer Sekundärmarkttransaktion bereit ist, wird voraussichtlich unter dem ursprünglichen Emissionspreis liegen.

Risiko eines erheblich sinkenden Marktwerts der Kreditbezogenen Produkte aufgrund Veränderungen des Kreditrisikos

Die Bewertung des Kreditrisikos im Zeitpunkt des Erwerbs eines Kreditbezogenen Produkts lässt keinen Rückschluss auf die Wahrscheinlichkeit des Eintritts eines Kreditereignisses bzw. eines Kredit-Rückzahlungsereignisses in der Zukunft zu. Verändert sich die Bonität des bzw. eines Referenzschuldners, so kann sich dies auf den Preis auswirken, zu dem das betreffende Produkt gehandelt wird, und es ist nicht vorhersehbar, ob sich die Bonität verbessern oder verschlechtern wird.

Verschlechtert sich das Rating des bzw. eines Referenzschuldners, so wirkt sich dies höchstwahrscheinlich negativ auf den Marktwert der Kreditbezogenen Produkte aus. Der Marktwert dieser Produkte sinkt erheblich, wenn ein Kreditereignis bzw. ein Kredit-Rückzahlungsereignis in Bezug auf den bzw. einen Referenzschuldner eingetreten ist oder nach Ansicht des Marktes wahrscheinlich eintreten wird.

Keinerlei Ansprüche oder Rechte gegenüber dem Referenzschuldner/den Referenzschuldnern

Ein Kreditbezogenes Produkt begründet keinen Anspruch gegen den bzw. die Referenzschuldner,

event of any loss under such Product, a potential investor will have no right of recourse against the Reference Entity/Entities, nor shall a potential investor have any legal, beneficial or other interest whatsoever in the Reference Obligation/Obligations. The Reference Entity/Entities is/are not involved in the issuance of such Products in any way and has/have no obligation to consider the interests of the potential investors. The Reference Entity/Entities may, and is/are entitled to, take actions that will adversely affect the value of such Products. Potential investors will not have any voting rights in the Reference Entity/Entities or rights to receive dividends from the Reference Entity/Entities, or any other rights (such as rights to receive interest payments) that Holders of debt obligations of the Reference Entity/Entities may have.

The performance of Credit-Linked Products may differ significantly from a direct investment in the Reference Entity/Entities or in debt obligations issued by the Reference Entity/Entities

An investment in Credit-Linked Products is not comparable to a direct investment in the Reference Entity/Entities or in a debt obligation issued by the Reference Entity/Entities (including the Reference Obligation/Obligations of the Reference Entity/Entities). Changes in the value of the Reference Entity or any of the Reference Entities, as applicable, or the Reference Obligation/Obligations of the Reference Entity or any of the Reference Entities, as applicable, may not necessarily lead to a comparable change in the market value of such Products. As a result, the performance of such Products may differ significantly from a direct investment in the Reference Entity /Entities or in debt obligations issued by the Reference Entity/Entities.

The credit risk of the Reference Entity/Entities may be influenced by external factors

The Reference Entity/Entities linked to a Credit-Linked Product will be companies or sovereign nations. In the case of a Reference Entity that is a company, its credit risk is not only expected to be significantly influenced by company-specific conditions, but also by external national and international economic developments relating to the company's industry sector and political

und ein potenzieller Anleger hat im Falle eines Verlusts aus dem Produkt kein Rückgriffsrecht gegenüber dem Referenzschuldner/den Referenzschuldnern; ebenso wenig hat ein potenzieller Anleger rechtliche, wirtschaftliche oder sonstige Eigentumsrechte an der Referenzverbindlichkeit/den Referenzverbindlichkeiten. Der bzw. die Referenzschuldner ist bzw. sind in keiner Weise an der Begebung der Produkte beteiligt und nicht verpflichtet, die Interessen potenzieller Anleger zu berücksichtigen. Der bzw. die Referenzschuldner ist bzw. sind berechtigt und kann bzw. können Massnahmen ergreifen, die sich nachteilig auf den Wert der Produkte auswirken. Potenzielle Anleger haben keine Stimmrechte bezüglich des Referenzschuldners / der Referenzschuldner oder Dividendenansprüche gegenüber dem Referenzschuldner / den Referenzschuldners oder sonstige Rechte (wie beispielsweise ein Recht auf Zinszahlungen), die den Gläubigern von Schuldtiteln des Referenzschuldners / der Referenzschuldner gegebenenfalls zustehen.

Die Wertentwicklung Kreditbezogener Produkte kann gegenüber einer Direktanlage in den Referenzschuldner / die Referenzschuldner oder in Schuldtitel des Referenzschuldners / der Referenzschuldner erheblich abweichen

Eine Anlage in Kreditbezogene Produkte ist nicht mit einer Direktanlage in den bzw. die Referenzschuldner oder von diesem bzw. diesen begebene Schuldtitel (einschliesslich der Referenzverbindlichkeit / Referenzverbindlichkeiten des Referenzschuldners / der Referenzschuldner) vergleichbar. Ändert sich der Wert des bzw. eines Referenzschuldners oder der Referenzverbindlichkeit / Referenzverbindlichkeiten des bzw. eines Referenzschuldners, so führt dies nicht zwangsläufig zu einer entsprechenden Veränderung des Marktwerts der Produkte. Daher kann die Wertentwicklung der Produkte gegenüber einer Direktanlage in den Referenzschuldner / die Referenzschuldner oder in Schuldtitel des Referenzschuldners bzw. der Referenzschuldner erheblich abweichen.

Das Kreditrisiko des Referenzschuldners / der Referenzschuldner kann von externen Faktoren beeinflusst werden

Der bzw. die Referenzschuldner, an den bzw. die ein Kreditbezogenes Produkt gekoppelt ist, sind Unternehmen oder Staaten. Im Falle eines Unternehmens als Referenzschuldner ist davon auszugehen, dass sein Kreditrisiko nicht nur erheblich von unternehmensspezifischen Faktoren beeinflusst wird, sondern auch von externen nationalen und internationalen wirtschaftlichen

developments. The credit risk of a Reference Entity that is a sovereign nation will be particularly influenced by the stability or instability of such sovereign nation's political and economic systems.

When a Credit-Linked Product is linked to one or more emerging market Reference Entities, investors in such Product should be aware that the political and economic situation in countries with emerging economies or stock markets may be undergoing significant evolution and rapid development, and such countries may lack the social, political and economic stability characteristics of more developed countries, including a significant risk of currency value fluctuation. Such instability may result from, among other things, authoritarian governments, or military involvement in political and economic decision-making, including changes or attempted changes in governments through extra-constitutional means, popular unrest associated with demands for improved political, economic or social conditions, internal insurgencies, hostile relations with neighbouring countries, and ethnic, religious and racial disaffections or conflict. Certain of such countries may have in the past failed to recognise private property rights and have at times nationalised or expropriated the assets of private companies. As a result, the risks from investing in those countries, including the risks of nationalisation or expropriation of assets, may be heightened. In addition, unanticipated political or social developments may affect Reference Entities in those countries. The small size and inexperience of the securities markets in certain countries and the limited volume of trading in securities may make the relevant Reference Obligation illiquid and more volatile than investments in more established markets. There may be little financial or accounting information available with respect to Reference Entities, and it may be difficult as a result to assess the value or prospects of such Reference Entities.

Liquidity risk with respect to the Reference

Entwicklungen im Hinblick auf die Branche des Unternehmens sowie politischen Entwicklungen. Das Kreditrisiko eines Staates als Referenzschuldner wird insbesondere von der Stabilität bzw. Instabilität des politischen Systems und des Wirtschaftssystems dieses Staates beeinflusst.

Ist ein Kreditbezogenes Produkt an einen oder mehrere Referenzschuldner aus einem Schwellenland gekoppelt, sollten sich die Anleger in dieses Produkt bewusst sein, dass die politische und wirtschaftliche Lage in Ländern, deren Volkswirtschaften oder Aktienmärkte sich noch in einem Entwicklungsstadium befinden, erheblichen Veränderungen und rasanten Entwicklungen unterworfen sein können, und dass in diesen Ländern unter Umständen nicht die soziale, politische und wirtschaftliche Stabilität wie in weiter entwickelten Ländern besteht. Dies kann auch ein erhebliches Risiko von Wechselkursschwankungen beinhalten. Eine derartige Instabilität kann unter anderem durch folgende Faktoren begründet sein: autoritäre Regierungen, militärische Einflussnahme auf politische und wirtschaftliche Entscheidungsprozesse unter anderem auch durch Regierungswechsel oder versuchte Regierungswechsel durch nicht verfassungsmässige Mittel, öffentliche Unruhen im Zusammenhang mit Forderungen nach einer Verbesserung der politischen, wirtschaftlichen oder sozialen Bedingungen, Aufstände in dem betreffenden Land selbst, Auseinandersetzungen mit Nachbarstaaten sowie Spannungen und Konflikte zwischen Angehörigen unterschiedlicher Ethnien, Religionen oder Rassen. In der Vergangenheit können in manchen dieser Länder private Eigentumsrechte nicht anerkannt worden sein, und es kann zu Verstaatlichungen oder Enteignungen privater Unternehmen gekommen sein. Folglich kann eine Anlage in diesen Ländern mit höheren Risiken verbunden sein, darunter auch Risiken einer Verstaatlichung oder Enteignung. Darüber hinaus können sich unerwartete politische oder soziale Entwicklungen auf Referenzschuldner in einem solchen Land auswirken. Die geringe Grösse der Wertpapiermärkte in bestimmten Ländern und die fehlende Erfahrung der dortigen Marktteilnehmer sowie das geringe Wertpapierhandelsvolumen können zu einer Illiquidität und höheren Volatilität der jeweiligen Referenzverbindlichkeit im Vergleich zu Anlagen in weiter entwickelten Märkten führen. Unter Umständen sind über die Finanz- und Bilanzlage der dortigen Referenzschuldner nur wenige Informationen verfügbar, und infolgedessen kann die Beurteilung des Werts und der Aussichten für diese Referenzschuldner schwierig sein.

Liquiditätsrisiko in Bezug auf die

Obligation/Obligations

The Reference Obligation/Obligations may have no, or only a limited, trading market. The liquidity of a Reference Obligation will generally fluctuate with, among other things, the underlying liquidity of the loan and bond markets, general economic conditions, domestic and international political events, developments or trends in a particular industry and the financial condition of such Reference Entity. Financial markets have experienced periods of volatility and reduced liquidity that may re-occur and reduce the market value of the Reference Obligation/Obligations. If a Credit Event or a Credit Redemption Event, as applicable, occurs with respect to the Reference Entity or one of the Reference Entities, as applicable, any resulting diminution in the market value of the related Reference Obligation/Obligations could be further magnified by reason of such limited liquidity for such Reference Obligation/Obligation.

Risks relating to determinations by the Calculation Agent

The determination by the Calculation Agent of any amount or of any state of affairs, circumstance, event or other matter, or the formation of any opinion or the exercise of any discretion required or permitted to be determined, formed or exercised by the Calculation Agent with respect to any Credit-Linked Products shall (in the absence of manifest error) be final and binding on the Issuer and the Holders of such Products. In performing its duties pursuant to such Products, the Calculation Agent shall act in its discretion. In making determinations expressed to be made by it, for example, in the case of Credit-Linked Products with auction settlement, as to Substitute Reference Obligations or Successors, the Calculation Agent is under no obligation to consider the interests of the issuer or the Holders of such Products.

No representation or warranty; provision of information

Neither the Issuer nor any of its affiliates makes or has made any representation with respect to the Reference Entity/Entities, any debt obligation issued by the Reference Entity/Entities or the Reference Obligation/Obligations on which potential investors

Referenzverbindlichkeit / die Referenzverbindlichkeiten

Für den Handel mit der Referenzverbindlichkeit / den Referenzverbindlichkeiten besteht möglicherweise kein oder nur ein beschränkter Markt. Die Liquidität einer Referenzverbindlichkeit schwankt in der Regel aufgrund der zugrunde liegenden Liquidität an den Kredit- und Anleihemärkten, der allgemeinen Konjunktur, aufgrund von politischen Ereignissen im In- und Ausland, Entwicklungen oder Tendenzen in bestimmten Branchen und der Finanzlage des betreffenden Referenzschuldners. An den Finanzmärkten gab es bereits Phasen mit einer ausgeprägten Volatilität und einer verringerten Liquidität; diese können sich wiederholen und dazu führen, dass der Marktwert der Referenzverbindlichkeit / Referenzverbindlichkeiten sinkt. Tritt in Bezug auf den bzw. einen Referenzschuldner ein Kreditereignis bzw. ein Kredit-Rückzahlungsereignis ein, so kann eine dadurch verursachte Verringerung des Marktwerts der entsprechenden Referenzverbindlichkeit bzw. Referenzverbindlichkeiten infolge dieser beschränkten Liquidität für die Referenzverbindlichkeit bzw. Referenzverbindlichkeiten weiter verstärkt werden.

Risiken im Zusammenhang mit Feststellungen durch die Berechnungsstelle

Alle Bestimmungen von Beträgen durch die Berechnungsstelle, alle Feststellungen hinsichtlich Umständen, Vorgängen, Ereignissen oder anderen Angelegenheiten, jede Meinungsbildung und jede Ausübung von Ermessensbefugnissen, die die Berechnungsstelle im Zusammenhang mit den Kreditbezogenen Produkten vornehmen muss oder darf, sind (ausser im Fall eines offensichtlichen Irrtums) für die Emittentin und die Inhaber dieser Produkte bindend. Bei der Erfüllung ihrer Pflichten im Rahmen der Produkte handelt die Berechnungsstelle in ihrem Ermessen. Wenn sie die von ihr vorzunehmenden Bestimmungen und Feststellungen, z. B., im Falle von Kreditbezogenen Produkten mit Auktionsabwicklung, zu Ersatz-Referenzverbindlichkeiten und Nachfolgern, trifft, ist die Berechnungsstelle nicht verpflichtet, die Interessen der Emittentin oder der Inhaber der Produkte zu berücksichtigen.

Keine Zusicherungen oder Gewährleistungen; Bereitstellung von Informationen

Weder die Emittentin noch die mit ihr verbundenen Unternehmen geben oder gaben Zusicherungen im Hinblick auf den bzw. die Referenzschuldner, die von dem Referenzschuldner / den Referenzschuldnern begebenen Schuldtitel oder die

may rely or may be entitled to rely. Potential investors should obtain and evaluate the same information concerning the Reference Entity/Entities as they would if they were investing directly in the relevant Reference Obligation/Obligations.

Transactions with and/or via the Reference Entity/Entities

The Issuer and its affiliates may enter into, for their own account or for the account of funds under their management, transactions with and/or via the Reference Entity or some or all of the Reference Entities, as applicable, linked to a Credit-Linked Product. Such transactions may have a positive or negative effect on the credit risks of the Reference Entity/Entities and, consequently, on the value of such Credit-Linked Product.

Issuer acting in other capacities

The Issuer and its affiliates may from time to time act in other capacities with respect to Credit-Linked Products, such as assuming the role of Calculation Agent. If acting in the capacity as Calculation Agent, the Issuer or any such affiliate may, among other things, be responsible for deciding whether a Credit Event or Credit Redemption Event, as applicable, or (in the case of Credit-Linked Products with auction settlement) a Succession Event has occurred or (in the case of Credit-Linked Products with auction settlement) determining whether an entity constitutes a Successor, whether an obligation constitutes a Substitute Reference Obligation or the Cash Redemption Amount, or (in the case of Credit-Linked Products with simplified settlement) determining the Credit Redemption Amount respectively the Liquidation Amount. Any failure by the Issuer or any such affiliate to meet its obligations in its capacity as Calculation Agent or in any other capacity with respect to such Products is likely to have a negative impact on such Products. In particular, any such failure may result in delays concerning the determinations, calculations, and/or payments with respect to such Products.

Issuance of further derivative instruments with respect to the Reference Entity/Entities

Referenzverbindlichkeit / Referenzverbindlichkeiten ab, auf die sich potenzielle Anleger verlassen können oder dürfen. Potenzielle Anleger sollten dieselben Informationen über den bzw. die Referenzschuldner einholen und bewerten, wie sie dies im Falle einer Direktanlage in die betreffende Referenzverbindlichkeit /die betreffenden Referenzverbindlichkeiten tun würden.

Transaktionen mit und/oder über den bzw. die Referenzschuldner

Die Emittentin und die mit ihr verbundenen Unternehmen können für eigene Rechnung oder für Rechnung des von ihnen verwalteten Vermögens mit dem Referenzschuldner bzw. einigen oder allen Referenzschuldnern, an den bzw. die ein Kreditbezogenes Produkt gekoppelt ist, und/oder über diesen bzw. diese Referenzschuldner Transaktionen abschliessen. Solche Transaktionen können sich positiv oder negativ auf die Kreditrisiken des Referenzschuldners/der Referenzschuldner und somit auch auf den Wert des Kreditbezogenen Produkts auswirken.

Die Emittentin übt auch andere Funktionen aus

Die Emittentin und die mit ihr verbundenen Unternehmen können im Hinblick auf die Kreditbezogenen Produkte auch in anderen Funktionen tätig werden, z. B. in der Eigenschaft als Berechnungsstelle. Wenn sie in der Eigenschaft als Berechnungsstelle handeln, können die Emittentin und die mit ihr verbundenen Unternehmen unter anderem für Folgendes verantwortlich sein: für die Entscheidung, ob ein Kreditereignis bzw. ein Kredit-Rückzahlungsereignis oder (bei Kreditbezogenen Produkten mit Auktionsabwicklung) ein Nachfolgeereignis eingetreten ist; (bei Kreditbezogenen Produkten mit Auktionsabwicklung) für die Feststellung, ob ein Unternehmen als Nachfolger oder eine Verbindlichkeit als Ersatz-Referenzverbindlichkeit gilt; oder für die Bestimmung des Barrückzahlungsbetrags oder (bei Kreditbezogenen Produkten mit vereinfachter Abwicklung) für die Bestimmung des Kredit-Rückzahlungsbetrags bzw. des Liquidationsbetrags. Erfüllt die Emittentin oder ein mit ihr verbundenes Unternehmen die jeweiligen Pflichten in der Eigenschaft als Berechnungsstelle oder in einer anderen Funktion im Hinblick auf die Produkte nicht, so wirkt sich dies voraussichtlich nachteilig auf die Produkte aus. Eine solche Nichterfüllung kann insbesondere zu Verzögerungen bei Feststellungen, Berechnungen und/oder Zahlungen im Zusammenhang mit den Produkten führen.

Begebung weiterer derivativer Instrumente im Hinblick auf den bzw. die Referenzschuldner

The Issuer and its affiliates may issue additional derivative instruments relating to the Reference Entity/Entities linked to any Credit-Linked Products, the issuance of which may negatively affect the value of such Credit-Linked Products.

Neither the Issuer nor the Calculation Agent have a duty to disclose use of non-public information with respect to any Reference Entity

The Issuer, the Calculation Agent or any of their respective affiliates may have acquired, or during the term of any Credit-Linked Products may acquire non-public information with respect to the Reference Entity/Entities that they may not disclose. Potential investors in any such Products must therefore make an investment decision based upon their own due diligence and purchase any such Products with the knowledge that any non-public information that the Issuer, the Calculation Agent or any of their respective affiliates may have will not be disclosed to them. None of the Issuer, the Calculation Agent or any of their respective affiliates is under any obligation to (i) review on the behalf of Holders of Credit-Linked Products, the business, financial conditions, prospects, creditworthiness, status or affairs of the Reference Entity/Entities or conduct any investigation or due diligence into the Reference Entity/Entities or (ii) other than as may be required by applicable rules and regulations relating to any Credit-Linked Products, make available (a) any information relating to such Products or (b) any non-public information they may possess with respect to the Reference Entity/Entities. It is expected, however, that, in the case of Credit-Linked Products with auction settlement, certain resolutions of the relevant Credit Derivatives Determinations Committee with regard to the determination of Credit Events or Succession Events will be announced on ISDA's website at www.isda.org from time to time. Any failure on the part of investors in Credit-Linked Products with auction settlement to make themselves aware of any such resolutions will have no effect on the Issuer's rights and obligations under such Products, and potential investors are solely responsible for obtaining any such information.

Die Emittentin und die mit ihr verbundenen Unternehmen können weitere derivative Instrumente mit Bezug zu dem Referenzschuldner / den Referenzschuldnern begeben, an den bzw. die die Kreditbezogenen Produkte gekoppelt sind, und die Begebung dieser Instrumente kann sich nachteilig auf den Wert der Kreditbezogenen Produkte auswirken.

Weder die Emittentin noch die Berechnungsstelle sind verpflichtet, die Nutzung nicht-öffentlicher Informationen in Bezug auf einen Referenzschuldner offenzulegen

Die Emittentin, die Berechnungsstelle oder die mit ihnen verbundenen Unternehmen können in den Besitz nicht öffentlich zugänglicher Informationen in Bezug auf den bzw. die Referenzschuldner gelangt sein oder während der Laufzeit Kreditbezogener Produkte in den Besitz solcher Informationen gelangen und legen diese Informationen möglicherweise nicht offen. Potenzielle Anleger in diese Produkte müssen daher eine Anlageentscheidung auf Grundlage ihrer eigenen Prüfung treffen und beim Erwerb von Produkten beachten, dass nicht öffentlich zugängliche Informationen, die die Emittentin, die Berechnungsstelle oder die mit ihnen verbundenen Unternehmen besitzen, ihnen gegenüber nicht offengelegt werden. Die Emittentin, die Berechnungsstelle und die mit ihnen verbundenen Unternehmen sind nicht verpflichtet, (i) für die Inhaber Kreditbezogener Produkte den Geschäftsbetrieb, die Finanzlage, die Aussichten, die Bonität, den Status oder die Angelegenheiten des Referenzschuldners / der Referenzschuldner zu prüfen oder Untersuchungen oder Due-Diligence-Prüfungen im Hinblick auf den bzw. die Referenzschuldner durchzuführen oder (ii) – ausser soweit gemäss anwendbaren Regeln und Vorschriften zu Kreditbezogenen Produkten erforderlich – (a) Informationen über diese Produkte oder (b) nicht öffentlich zugängliche Informationen, die sie in Bezug auf den bzw. die Referenzschuldner besitzen, zugänglich zu machen. Im Fall von Kreditbezogenen Produkten mit Auktionsabwicklung werden jedoch voraussichtlich bestimmte Beschlüsse des jeweiligen Kreditderivate-Feststellungsausschusses im Hinblick auf die Feststellung von Kreditereignissen oder Nachfolgeereignissen auf der Website der ISDA unter www.isda.org bekannt gegeben. Versäumt es ein Anleger, der Kreditbezogene Produkte mit Auktionsabwicklung erworben hat, sich über solche Beschlüsse zu informieren, so hat dies keinerlei Auswirkungen auf die Rechte und Pflichten der Emittentin aus den Produkten; potenzielle Anleger sind allein dafür

5. Risk factors associated with Products linked to a specific Underlying

General

Potential investors must review the Terms and Conditions applicable to the relevant Product in order to ascertain how the performance of the Underlying(s) will affect the amount payable (or other benefit to be received), if any, under such Product.

No rights of ownership in the Underlying(s)

Investors in Products should be aware that the relevant Underlying(s) will not be held by the Issuer for the benefit of Holders of Products. The Issuer is not obligated to hold any Underlying(s). Until physical settlement, if applicable, investors in Products will not obtain any rights of ownership to the Underlying(s), including, without limitation, any voting rights, rights to receive dividends or other distributions, or any other rights with respect to such Underlying(s).

The market value of, and return (if any) on, a Product is linked to the performance of the Underlying(s)

Investors in Products are exposed to the performance of the Underlying(s). See "*II.2. Risk factors associated with all Products — The market value of a Product, and any amount payable (or other benefit to be received) thereunder, is dependent on the performance of the Underlying(s), which may be highly volatile*" above.

However, the market value of a Product is determined not only by changes in the value of the Underlying(s), but also depends upon a number of other factors. Accordingly, the market value of a Product may decline even if the value of the Underlying(s) remains constant or slightly increases (or decreases, in the case of Products with a bear feature).

Further, if the Underlying(s) perform unfavourably

verantwortlich, solche Informationen einzuholen.

5. Mit an einen bestimmten Basiswert gekoppelten Produkten verbundene Risiken

Allgemein

Potenzielle Anleger müssen die für die jeweiligen Produkte geltenden Emissionsbedingungen prüfen, um festzustellen, wie die Wertentwicklung des Basiswerts bzw. der Basiswerte einen gegebenenfalls auf diese Produkte zahlbaren Betrag (oder eine sonstige, gegebenenfalls darauf zu erbringende Leistung) beeinflusst.

Kein Eigentumsrecht an dem Basiswert bzw. den Basiswerten

Anleger in Produkte sollten sich bewusst sein, dass die Emittentin keine Positionen in dem jeweiligen Basiswert bzw. den jeweiligen Basiswerten zugunsten der Inhaber der Produkte hält. Die Emittentin ist nicht verpflichtet, selbst Positionen in einem oder mehreren Basiswerten zu halten. Bis zum Zeitpunkt einer etwaigen physischen Abwicklung erwerben Anleger in Produkte kein Eigentumsrecht an dem bzw. den Basiswert(en); insbesondere erwerben sie keine Stimmrechte, Ansprüche auf Dividenden oder sonstige Ausschüttungen oder sonstige Rechte in Bezug auf den Basiswert bzw. die Basiswerte.

Der Marktwert eines Produkts und eine etwaige damit erzielbare Rendite ist an die Wertentwicklung des Basiswerts bzw. der Basiswerte gekoppelt

Anleger in Produkte sind der Wertentwicklung des Basiswerts bzw. der Basiswerte ausgesetzt. Siehe dazu den vorstehenden Abschnitt "*II.2. Risikofaktoren im Zusammenhang mit allen Produkten — Der Marktwert eines Produkts und die darauf zahlbaren Beträge (oder die sonstigen darauf zu erbringenden Leistungen) sind von der Wertentwicklung des Basiswerts bzw. der Basiswerte abhängig, der äusserst volatil sein kann*".

Der Marktwert eines Produkts bestimmt sich jedoch nicht nur anhand der Änderungen des Werts des Basiswerts bzw. der Basiswerte, sondern ist darüber hinaus noch von einer Reihe weiterer Faktoren abhängig. Folglich kann der Marktwert eines Produkts auch dann sinken, wenn der Wert des Basiswerts bzw. der Basiswerte konstant bleibt oder leicht steigt (oder sinkt, bei Produkten mit Bear-Struktur).

Daneben können Produkte im Fall einer

during the lifetime of the Products, such Products might trade considerably below the Issue Price, regardless of whether the Underlying(s) is/are at, below or above, as applicable, any threshold specified in the applicable Terms and Conditions.

The return on Products may deviate from the return on an investment in the relevant Underlying itself

Investors in Products linked to a Commodity, a Fund, an FX Rate, an Index, an Interest Rate, a Reference Rate, a Reference Obligation or a Share should be aware that the return on such Products may deviate from the return on an investment in the relevant Commodity, Fund, FX Rate, Index, Interest Rate, Reference Rate, Futures Contract and/or Share itself. See "*II.5. Risk factors associated with Products linked to a specific Underlying*".

The past performance of the Underlying(s) is not indicative of future performance

Any information about the past performance of the Underlying(s) at the time the relevant Product is issued should not be regarded as indicative of the range of, or trends in, fluctuations in the value of such Underlying(s) that may occur in the future.

Postponement or alternative provisions for the valuation of the Level or Commodity Reference Price, as applicable, or the Final Level of the Underlying, as applicable, may have an adverse effect on the market value of the relevant Products

If the Calculation Agent determines that any day on which the Level or Commodity Reference Price, as applicable, or the Final Level of the Underlying, as applicable, is to be determined is not a business day or is a Disrupted Day, the Calculation Agent has broad discretion to make such adjustment to the calculation or definition of the relevant Underlying(s) or any amount payable for other benefit to be received under the Products as it may determine to be appropriate for the valuation of the relevant Underlying(s), which may have an adverse effect on

ungünstigen Wertentwicklung des Basiswerts bzw. der Basiswerte während ihrer Laufzeit unter Umständen nur zu erheblich unter dem Emissionspreis liegenden Preisen gehandelt werden, und zwar unabhängig davon, ob der Basiswert bzw. die Basiswerte einem in den anwendbaren Emissionsbedingungen angegebenen Schwellenwert entsprechen oder diesen Schwellenwert unter- bzw. überschreiten.

Die Rendite auf Produkte kann von der Rendite auf eine Anlage in den jeweiligen Basiswert selbst abweichen

Anleger in Produkte, die an einen Rohstoff, einen Fonds, einen Devisenkurs, einen Index, einen Zinssatz, einen Referenzsatz, eine Referenzverbindlichkeit oder eine Aktie gekoppelt sind, sollten sich bewusst sein, dass die Rendite auf solche Produkte von der Rendite auf eine Anlage in den betreffenden Rohstoff, Fonds, Devisenkurs, Index, Zinssatz, Referenzsatz, einen Futures Kontrakt bzw. die betreffende Aktie selbst abweichen kann. Siehe dazu auch den Abschnitt "*II.5. Mit an einen bestimmten Basiswert gekoppelten Produkten verbundene Risiken".*

Aus der historischen Wertentwicklung des Basiswerts bzw. der Basiswerte lassen sich keine Rückschlüsse auf dessen/deren zukünftige Wertentwicklung ziehen

Aus den zum Zeitpunkt der Begebung eines Produkts bereitgestellten Angaben über die historische Wertentwicklung des Basiswerts bzw. der Basiswerte können keine Rückschlüsse auf die Bandbreite oder den Verlauf künftiger Wertschwankungen dieses Basiswerts bzw. dieser Basiswerte gezogen werden.

Eine Verschiebung der Bewertung des Kurses oder Rohstoffreferenzpreises, bzw. des Schlusskurses des Basiswerts, wie jeweils anwendbar, oder alternative Regeln für deren Bewertung können sich nachteilig auf den Marktwert der darauf bezogenen Produkte auswirken

Stellt die Berechnungsstelle fest, dass ein Tag, an dem der Kurs oder Rohstoffreferenzpreis, bzw. der Schlusskurs des Basiswerts, wie jeweils anwendbar, zu ermitteln ist, kein Geschäftstag ist oder ein Störungstag ist, hat die Berechnungsstelle einen weiten Ermessensspielraum dahingehend, die Berechnung oder Definition des jeweiligen Basiswerts bzw. der jeweiligen Basiswerte oder eines auf die Produkte zahlbaren Betrags oder einer sonstigen darauf zu erbringenden Leistung

the market value of the relevant Products.

In relation to the Calculation Agent's broad discretion to make certain determinations to account for an Additional Adjustment Event see "*II.2. Risk factors associated with all Products—Additional Adjustment Events*".

There are significant risks in investing in Products that reference one or more emerging market Underlyings

When a Product is linked to one or more emerging market Underlyings, investors in such Product should be aware that the political and economic situation in countries with emerging economies or stock markets may be undergoing significant evolution and rapid development, and such countries may lack the social, political and economic stability characteristics of more developed countries, including a significant risk of currency value fluctuation. Such instability may result from, among other things, authoritarian governments, or military involvement in political and economic decision-making, including changes or attempted changes in governments through extra-constitutional means, popular unrest associated with demands for improved political, economic or social conditions, internal insurgencies, hostile relations with neighbouring countries, and ethnic, religious and racial disaffections or conflict. Certain of such countries may have in the past failed to recognise private property rights and have at times nationalised or expropriated the assets of private companies. As a result, the risks from investing in those countries, including the risks of nationalisation or expropriation of assets, may be heightened. In addition, unanticipated political or social developments may affect the values of an Underlying in those countries. The small size and inexperience of the securities markets in certain countries and the limited volume of trading in securities may make the relevant Underlying illiquid and more volatile than investments in more established markets. There may be little financial or accounting information available with respect to local issuers of an Underlying, and it may be difficult as a result to assess the value or prospects of such Underlying.

so anzupassen, wie es ihr für die Bewertung des jeweiligen Basiswerts bzw. der jeweiligen Basiswerte angemessen erscheint, was sich nachteilig auf den Marktwert der jeweiligen Produkte auswirken kann.

Zum weiten Ermessensspielraum der Berechnungsstelle bei bestimmten Festlegungen zur Berücksichtigung eines Weiteren Anpassungsereignisses siehe den Abschnitt *"II.2. Risikofaktoren im Zusammenhang mit allen Produkten—Weitere Anpassungsereignisse*".

Eine Anlage in Produkte, die sich auf einen oder mehrere Basiswerte aus einem Schwellenland beziehen, ist mit erheblichen Risiken behaftet

Ist ein Produkt an einen oder mehrere Basiswerte aus einem Schwellenland gekoppelt, sollten sich die Anleger in dieses Produkt bewusst sein, dass die politische und wirtschaftliche Lage in Ländern, deren Volkswirtschaften oder Aktienmärkte sich noch in einem Entwicklungsstadium befinden, erheblichen Veränderungen und rasanten Entwicklungen unterworfen sein können, und dass in diesen Ländern unter Umständen nicht die soziale, politische und wirtschaftliche Stabilität wie in weiter entwickelten Ländern besteht. Dies kann auch ein erhebliches Risiko von Wechselkursschwankungen beinhalten. Eine derartige Instabilität kann unter anderem durch folgende Faktoren begründet sein: autoritäre Regierungen, militärische Einflussnahme auf politische und wirtschaftliche Entscheidungsprozesse unter anderem auch durch Regierungswechsel oder versuchte Regierungswechsel durch nicht verfassungsmässige Mittel, öffentliche Unruhen im Zusammenhang mit Forderungen nach einer Verbesserung der politischen, wirtschaftlichen oder sozialen Bedingungen, Aufstände in dem betreffenden Land selbst, Auseinandersetzungen mit Nachbarstaaten sowie Spannungen und Konflikte zwischen Angehörigen unterschiedlicher Ethnien, Religionen oder Rassen. In der Vergangenheit können in manchen dieser Länder private Eigentumsrechte nicht anerkannt worden sein, und es kann zu Verstaatlichungen oder Enteignungen privater Unternehmen gekommen sein. Folglich kann eine Anlage in diesen Ländern mit höheren Risiken verbunden sein, darunter auch Risiken einer Verstaatlichung oder Enteignung. Darüber hinaus können sich unerwartete politische oder soziale Entwicklungen auf den Wert eines aus einem solchen Land stammenden Basiswerts auswirken. Die geringe Grösse der Wertpapiermärkte in bestimmten Ländern und die fehlende Erfahrung der dortigen Marktteilnehmer sowie das geringe Wertpapierhandelsvolumen können zu einer Illiquidität und höheren Volatilität

Risks associated with Products linked to Share(s)

An investment in Products linked to Share(s) entails significant risks in addition to those described under "*II.2. Risk factors associated with all Products*" above.

Factors affecting the performance of the relevant Share(s) may adversely affect the market value of, and the return (if any) on, the Products linked thereto

The performance of the Share(s) is dependent upon macroeconomic factors, such as interest and price levels on the capital markets, currency developments, political factors and Share Issuer-specific factors, such as earnings position, market position, risk situation, shareholder structure and distribution policy.

No claim against the Share Issuer or recourse to the Share(s)

Products linked to Share(s) do not represent a claim against or an investment in the relevant Share Issuer and investors in such Products will not have any right of recourse under such Products to such Share(s) or the relevant Share Issuer. Products linked to Shares are not in any way sponsored, endorsed, or promoted by the relevant Share Issuer and the relevant Share Issuer has no obligation to take into account the consequences of its actions on any investor in such Products. Accordingly, the relevant Share Issuer may take any actions in respect of the Share(s) without regard to the interests of the investors in Products linked thereto, and any of these actions could adversely affect the market value of such Products. The relevant Share Issuer will have no involvement in the offer and sale of Products linked to Share(s) and will have no obligation to any investor in such Products. An investment in Products linked to Share(s) does not result in any right to receive information from the relevant Share Issuer in respect of the Shares or exercise voting rights in respect of, or receive

des jeweiligen Basiswerts im Vergleich zu Anlagen in weiter entwickelten Märkten führen. Unter Umständen sind über die Finanz- und Bilanzlage der dortigen Emittenten von Basiswerten nur wenige Informationen verfügbar, und infolgedessen kann die Beurteilung des Werts und der Aussichten für diesen Basiswert schwierig sein.

Mit an eine Aktie oder mehrere Aktien gekoppelten Produkten verbundene Risiken

Eine Anlage in Produkte, die an eine Aktie oder mehrere Aktien gekoppelt sind, ist über die im vorstehenden Abschnitt "*II.2. Risikofaktoren im Zusammenhang mit allen Produkten"* genannten Risiken hinaus noch mit erheblichen weiteren Risiken verbunden.

Faktoren, die sich auf die Wertentwicklung der jeweiligen Aktie(n) auswirken, können sich nachteilig auf den Marktwert und eine etwaige Rendite der daran gekoppelten Produkte auswirken

Die Wertentwicklung der Aktie(n) ist von makroökonomischen Faktoren abhängig wie beispielsweise dem Zins- und Kursniveau auf den Kapitalmärkten, Wechselkursentwicklungen, politischen Faktoren und für den jeweiligen Aktienemittenten spezifischen Faktoren, wie dessen Ertragslage, Marktposition, Risikosituation, Aktionärsstruktur und Ausschüttungspolitik.

Kein Anspruch gegen den Aktienemittenten und kein Rückgriff auf die Aktie(n)

An eine Aktie oder mehrere Aktien gekoppelte Produkte verbriefen keine Ansprüche gegen den jeweiligen Aktienemittenten und stellen keine Beteiligung an dem jeweiligen Aktienemittenten dar, und den Anlegern in solche Produkte erwächst aus den Produkten kein Anspruch auf die Aktie(n) oder gegen den jeweiligen Aktienemittenten. An Aktien gekoppelte Produkte werden in keiner Weise von dem jeweiligen Aktienemittenten gesponsert, unterstützt oder beworben, und der jeweilige Aktienemittent ist nicht verpflichtet, die Folgen seiner Handlungen für einen Anleger in Produkte zu berücksichtigen. Folglich kann der jeweilige Aktienemittent Handlungen in Bezug auf die Aktie(n) vornehmen, ohne dabei die Interessen der Anleger in auf diese Aktie(n) bezogene Produkte zu berücksichtigen, und jede solche Handlung könnte den Marktwert dieser Produkte nachteilig beeinflussen. Der jeweilige Aktienemittent ist nicht an dem Angebot und Verkauf der auf eine Aktie oder mehrere Aktien bezogenen Produkte beteiligt

distributions on, the Share(s).

Exposure to the risk that the return on the Products does not reflect the return on a direct investment in the Share(s)

An investor's return on Products linked to Share(s) may not reflect the return such investor would realise if he or she actually owned the relevant Share(s). For example, investors in Products linked to Share(s) will not receive dividends, if any, paid on such Share(s) during the term of such Products. Similarly, investors in Products linked to Share(s) will not have any voting rights in the Share(s) during the term of such Products. Accordingly, an investor in such Products may receive a lower payment (if any) upon redemption of such Products than such investor would have received if he or she had invested in the Share(s) directly.

No assurance that investors will be registered as shareholders in the share register of the Share Issuer(s) upon physical delivery of the Shares

At the time any Share is delivered to a Holder of a Product pursuant to the terms thereof, the then valid registration rules of the Share Issuer will apply and there is a risk that such Holder may not be registered as shareholder in the share register of the Share Issuer. The Issuer does not offer any assurance or guarantee that Holders of Products will be accepted as shareholder in the share register of the Share Issuer(s) upon physical delivery of Share(s) under the Products.

There are additional risks in relation to physical settlement. See "*II.4. Risk factors associated with Products that include certain features — Risks associated with Products with physical settlement*".

Risks associated with Products linked to

und unterliegt keiner Verpflichtung gegenüber einem Anleger in solche Produkte. Eine Anlage in Produkte, die auf eine Aktie oder mehrere Aktien bezogen sind, begründet keinen Anspruch auf den Erhalt von Informationen über die Aktien von dem jeweiligen Aktienemittenten und berechtigt nicht zur Ausübung von Stimmrechten oder zum Empfang von Ausschüttungen in Bezug auf die Aktie(n).

Es besteht das Risiko, dass die Rendite auf die Produkte nicht der Rendite auf eine Direktanlage in die Aktie(n) entspricht

Die Rendite, die ein Anleger mit an eine oder mehrere Aktie(n) gekoppelten Produkten erzielt, entspricht unter Umständen nicht der Rendite, die der Anleger erzielen würde, wenn er tatsächlich die jeweilige(n) Aktie(n) erworben hätte. So erhalten Anleger in an eine oder mehrere Aktien gekoppelte Produkte beispielsweise keine Dividenden, die während der Laufzeit der Produkte gegebenenfalls auf diese Aktie(n) ausgeschüttet wurden. Auch haben Anleger in an eine oder mehrere Aktie(n) gekoppelte Produkte während deren Laufzeit kein Stimmrecht in Bezug auf die Aktie(n). Dementsprechend erhält ein Anleger in solche Produkte unter Umständen (wenn überhaupt) bei Rückzahlung der Produkte eine niedrigere Zahlung, als dies bei einer Direktanlage in die Aktie(n) der Fall gewesen wäre.

Es gibt keine Gewähr, dass Anleger nach physischer Lieferung der Aktien als Aktionäre in das Aktionärsregister des bzw. der Aktienemittenten eingetragen werden

Im Zeitpunkt der Lieferung einer Aktie an den Inhaber eines Produkts gemäss dessen Bedingungen finden die jeweils geltenden Registrierungsvorschriften des Aktienemittenten Anwendung, und es besteht das Risiko, dass der betreffende Inhaber unter Umständen nicht als Aktionär in das Aktionärsregister des Aktienemittenten eingetragen wird. Die Emittentin gibt keine Gewähr oder Garantie dahingehend ab, dass die Inhaber der Produkte nach erfolgter physischer Lieferung der Aktie(n) im Rahmen der Produkte als Aktionäre in das Aktionärsregister des bzw. der Aktienemittenten aufgenommen werden.

Darüber hinaus bestehen weitere Risiken im Zusammenhang mit der physischen Abwicklung. Siehe dazu auch den vorstehenden Abschnitt *"II.4. Mit Produkten mit bestimmten Merkmalen verbundene Risiken — Mit Produkten mit physischer Abwicklung verbundene Risiken".*

Mit an einen oder mehrere

depositary receipt(s)

An investment in Products linked to depositary receipt(s) entails significant risks in addition to those described under "*II.2. Risk factors associated with all Products*" above. Further, since a depositary receipt is a security that represents the share(s) of the relevant Share Issuer, the risks associated with Products linked to Share(s) described in the section immediately above apply equally to Products linked to depositary receipt(s).

Products linked to depositary receipts may provide a different return than if they were linked to the shares underlying such depositary receipts

There are important differences between the rights of Holders of depositary receipts and the rights of Holders of the shares underlying such depositary receipts. A depositary receipt is a security that represents share(s) of the relevant Share Issuer. The Deposit Agreement for a depositary receipt sets forth the rights and responsibilities of the depositary (being the issuer of the depositary receipt), the Share Issuer and Holders of the depositary receipts, which may be different from the rights of Holders of the share(s) underlying such depositary receipt. In particular, the relevant Share Issuer of the share(s) underlying the depositary receipts may make distributions in respect of such share(s) that are not passed on to the Holders of its depositary receipts. Any such differences between the rights of Holders of the depositary receipts and Holders of the share(s) underlying such depositary receipts may be significant and may materially and adversely affect the market value of the relevant Products.

Exposure to the risk of non-recognition of beneficial ownership of the shares underlying the depositary receipt(s)

The legal owner of the shares underlying the depositary receipt(s) is the custodian bank, which at the same time is the issuing agent of the depositary receipt(s). Depending on the jurisdiction under which the depositary receipt(s) have been issued and the jurisdiction to which the custodian agreement is subject,

Hinterlegungsscheine gekoppelten Produkten verbundene Risiken

Eine Anlage in Produkte, die an einen oder mehrere Hinterlegungsscheine gekoppelt sind, ist über die im vorstehenden Abschnitt "*II.2. Risikofaktoren im Zusammenhang mit allen Produkten"* genannten Risiken hinaus noch mit erheblichen weiteren Risiken verbunden. Da ein Hinterlegungsschein ein Wertpapier ist, das die Aktie(n) des betreffenden Aktienemittenten verbrieft, gelten ausserdem die im unmittelbar vorstehenden Abschnitt beschriebenen Risiken für an eine oder mehrere Aktien gekoppelte Produkte gleichermassen auch für an einen oder mehrere Hinterlegungsschein(e) gekoppelte Produkte.

An Hinterlegungsscheine gekoppelte Produkte weisen möglicherweise eine andere Rendite auf, als wenn sie an die den Hinterlegungsscheinen zugrunde liegenden Aktien gekoppelt wären

Die Rechte der Inhaber von Hinterlegungsscheinen (sogenannten "Depositary Receipts") unterscheiden sich ganz wesentlich von den Rechten der Inhaber der diesen Hinterlegungsscheinen zugrunde liegenden Aktien. Ein Hinterlegungsschein ist ein Wertpapier, das die Aktie(n) des jeweiligen Aktienemittenten verbrieft. Im Hinterlegungsvertrag für einen Hinterlegungsschein sind die Rechte und Pflichten der Hinterlegungsstelle (also des Emittenten des Hinterlegungsscheins), des Aktienemittenten und der Inhaber der Hinterlegungsscheine geregelt, und diese können sich von den Rechten der Inhaber der diesem Hinterlegungsschein zugrunde liegenden Aktie(n) unterscheiden. Insbesondere kann der jeweilige Aktienemittent der den Hinterlegungsscheinen zugrunde liegenden Aktie(n) Ausschüttungen darauf vornehmen, die nicht an die Inhaber der Hinterlegungsscheine weitergeleitet werden. Diese Unterschiede zwischen den Rechten der Inhaber der Hinterlegungsscheine und den Rechten der Inhaber der diesen zugrunde liegenden Aktie(n) können erheblich sein und den Marktwert der jeweiligen Produkte wesentlich nachteilig beeinflussen.

Es besteht ein Risiko, dass das wirtschaftliche Eigentum an den dem bzw. den Hinterlegungsschein(en) zugrunde liegenden Aktien nicht anerkannt wird

Der rechtliche Eigentümer der dem bzw. den Hinterlegungsschein(en) zugrunde liegenden Aktien ist die Depotbank, die gleichzeitig als Emissionsstelle des Hinterlegungsscheins bzw. der Hinterlegungsscheine fungiert. In Abhängigkeit von der Rechtsordnung, in der der bzw. die

it is possible that such jurisdiction would not recognise the Holder of the depositary receipt(s) as the actual beneficial owner of the shares underlying such depositary receipt(s). In particular, in the event that the custodian bank becomes insolvent or that enforcement measures are taken against the custodian bank, it is possible that an order restricting free disposition could be issued with respect to the shares underlying the depositary receipt(s) or that such shares are realised within the framework of an enforcement measure against the custodian bank. If this is the case, the Holder of the depositary receipt(s) will lose the rights under the shares underlying the depositary receipt(s) and the value of the depositary receipt(s) may fall to zero, which could result in Products linked to such depositary receipt(s) becoming worthless.

Distributions on the shares underlying the depositary receipt(s) may not be passed on to the depositary receipt Holders

The relevant Share Issuer of the shares underlying the depositary receipt(s) may make distributions in respect of its shares that are not passed on to the Holders of its depositary receipt(s).

Risks associated with Products linked to an Index or Indices

An investment in Products linked to an Index or Indices entails significant risks in addition to those described under "*II.2. Risk factors associated with all Products*" above.

Factors affecting the performance of the Index or Indices may adversely affect the market value of, and return (if any) on, Products linked thereto

Indices are comprised of a synthetic portfolio of shares or other components and, as such, the performance of an Index is dependent upon the macroeconomic factors affecting the performance of the shares or other components that comprise such Index, which may

Hinterlegungsschein(e) begeben wurde(n), und der Rechtsordnung, der der Depotbankvertrag unterliegt, besteht die Möglichkeit, dass der Inhaber des Hinterlegungsscheins bzw. der Hinterlegungsscheine in der betreffenden Rechtsordnung nicht als der tatsächliche wirtschaftliche Eigentümer der zugrunde liegenden Aktien anerkannt wird. Insbesondere besteht in dem Fall, dass die Depotbank insolvent wird oder Vollstreckungsmassnahmen gegen sie ergriffen werden, die Möglichkeit, dass eine Verfügung ergeht, die die freie Verfügung über die dem bzw. den Hinterlegungsschein(en) zugrunde liegenden Aktien einschränkt, oder dass diese Aktien im Rahmen von Vollstreckungsmassnahmen gegen die Depotbank verwertet werden. Ist dies der Fall, so verliert der Inhaber des Hinterlegungsscheins bzw. der Hinterlegungsscheine die mit den dem bzw. den Hinterlegungsschein(en) zugrunde liegenden Aktien verbundenen Rechte, und der Wert des Hinterlegungsscheins bzw. der Hinterlegungsscheine kann auf null fallen, was dazu führen könnte, dass die daran gekoppelten Produkte wertlos werden.

Ausschüttungen auf die den Hinterlegungsscheinen zugrunde liegenden Aktien werden unter Umständen nicht an die Inhaber der Hinterlegungsscheine weitergereicht

Der Aktienemittent der den Hinterlegungsscheinen zugrunde liegenden Aktien nimmt unter Umständen Ausschüttungen auf seine Aktien vor, die nicht an die Inhaber des Hinterlegungsscheins weitergereicht werden.

Mit an einen Index oder mehrere Indizes gekoppelten Produkten verbundene Risiken

Eine Anlage in Produkte, die an einen Index oder mehrere Indizes gekoppelt sind, ist über die im vorstehenden Abschnitt "*II.2. Risikofaktoren im Zusammenhang mit allen Produkten*" genannten Risiken hinaus noch mit erheblichen weiteren Risiken verbunden.

Faktoren, die sich auf die Entwicklung des Index bzw. der Indizes auswirken, können sich nachteilig auf den Marktwert und eine etwaige Rendite der daran gekoppelten Produkte auswirken

Indizes bestehen aus einem synthetischen Portfolio von Aktien oder anderen Bestandteilen, so dass die Wertentwicklung eines Index von denselben makroökonomischen Faktoren abhängig ist, die sich auch auf die Wertentwicklung der Aktien oder

include interest and price levels on the capital markets, currency developments, political factors and (in the case of shares) company-specific factors, such as earnings position, market position, risk situation, shareholder structure and distribution policy.

Exposure to the risk that the return on the Products does not reflect the return on a direct investment in the components included in the Index linked thereto

An investor's return on Products linked to an Index may not reflect the return such investor would realise if he or she actually owned the components included in such Index. For example, if the components of an Index are shares, investors in the Products linked to such Index will not receive any dividends paid on those shares and will not benefit from such dividends unless such Index takes such dividends into account for purposes of calculating the Index level. Similarly, investors in Products linked to an Index will not have any voting rights in the underlying shares or any other components included in such Index. Accordingly, an investor in Products linked to an Index may receive a lower payment (if any) upon redemption of such Products than such investor would have received if he or she had invested in the components of the relevant Index directly.

A change in the composition or discontinuance of the Index could adversely affect the market value of, and return (if any) on, Products linked thereto

In principle, the Issuer and the Calculation Agent have no influence on the composition or performance of an Index linked to a Product. The relevant Licensor/Index Sponsor can add, delete or substitute the components of such Index or make methodological changes that could change the weight or method of calculation of the value of one or more components of such Index. Changing the components of an Index may affect the Index level as a newly added component may perform significantly worse or better than the component it replaces, which in turn may affect the market value of, and the payments made by the Issuer under the Products upon redemption. The relevant Licensor/Index Sponsor of any such Index may also alter, discontinue or suspend calculation or dissemination of such Index. The relevant Licensor/Index Sponsor will have no involvement in the offer and sale of Products linked to an Index and will have no obligation to any investment therein. The relevant Licensor/Index Sponsor may take any actions

sonstigen Bestandteile auswirken; hierunter können unter anderem das Zins- und Kursniveau auf den Kapitalmärkten, Wechselkursentwicklungen, politische Faktoren und (im Fall von Aktien) unternehmensspezifische Faktoren wie deren Ertragslage, Marktposition, Risikosituation, Aktionärsstruktur und Ausschüttungspolitik fallen.

Es besteht ein Risiko, dass die Rendite auf an einen Index gekoppelte Produkte nicht der Rendite einer Direktanlage in die Bestandteile des Index entspricht

Die Rendite, die ein Anleger mit an einen Index gekoppelten Produkten erzielt, entspricht unter Umständen nicht der Rendite, die der Anleger erzielt hätte, wenn er tatsächlich die Indexbestandteile erworben hätte. Handelt es sich bei den Bestandteilen des Index beispielsweise um Aktien, so erhalten Anleger bei an den jeweiligen Index gekoppelten Produkten keine Dividenden auf diese Aktien und profitieren nicht von diesen Dividenden, es sei denn, diese werden bei der Berechnung des jeweiligen Indexstands mit berücksichtigt. Auch stehen den Anlegern in an einen Index gekoppelte Produkte keine Stimmrechte in Bezug auf die zugrunde liegenden Aktien oder sonstigen Indexbestandteile zu. Dementsprechend erhält ein Anleger in an einen Index gekoppelte Produkte unter Umständen (wenn überhaupt) bei Rückzahlung der Produkte eine niedrigere Zahlung, als dies bei einer Direktanlage in die Indexbestandteile der Fall gewesen wäre.

Eine Änderung der Zusammensetzung des Index oder seine Einstellung könnte sich nachteilig auf den Marktwert und eine etwaige Rendite der darauf bezogenen Produkte auswirken

Grundsätzlich haben die Emittentin und die Berechnungsstelle keinen Einfluss auf die Zusammensetzung oder Wertentwicklung eines Index, an den ein Produkt gekoppelt ist. Der jeweilige Lizenzgeber bzw. Index-Sponsor kann diesem Index Bestandteile hinzufügen oder entnehmen oder Indexbestandteile ersetzen oder Änderungen der Indexmethodik vornehmen, durch die sich die Gewichtung oder Wertermittlungsmethode eines oder mehrerer der Indexbestandteile ändern könnte. Eine Änderung der Indexbestandteile kann sich auf den Indexstand auswirken, da ein neu hinzugefügter Bestandteil sich unter Umständen signifikant schlechter oder besser entwickelt als der durch ihn ersetzte Bestandteil, was sich wiederum auf den Marktwert der Produkte und die Zahlungen auswirken kann, die die Emittentin bei Rückzahlung auf die Produkte leistet. Der jeweilige Lizenzgeber bzw. Index-Sponsor eines

in respect of an Index without regard to the interests of the investors in Products linked thereto, and any of these actions could adversely affect the market value of such Products.

There are additional risks in relation to any Index that is a "proprietary Index" or employs "proprietary strategies". See "*II.2. Risk factors associated with all Products — Potential conflicts of interest*" above.

There are additional risks in relation to any Index that is a Commodity Index. See "*Additional risks in relation to Products linked to Commodity Indices, including potential effects of 'rolling'*" below.

Risks associated with Products linked to a Commodity or Commodities

An investment in Products linked to a Commodity or Commodities entails significant risks in addition to those described under "*II.2. Risk factors associated with all Products*" above.

Factors affecting the performance of the Commodity or Commodities may adversely affect the market value of, and return (if any) on, the Products linked thereto

Commodity prices may be more volatile than other asset classes. Trading in Commodities is speculative and may be extremely volatile. Commodity prices are affected by a variety of factors that are unpredictable including, for example, warehousing, transportation and insurance costs, changes in supply and demand relationships, weather patterns and extreme weather conditions, governmental programmes and policies, national and international political, military, terrorist and economic events, fiscal, monetary and exchange

solchen Index kann darüber hinaus die Berechnung des betreffenden Index oder die Veröffentlichung von Informationen über den betreffenden Index ändern, einstellen oder aussetzen. Der jeweilige Lizenzgeber bzw. Index-Sponsor ist nicht an dem Angebot und Verkauf der an einen Index gekoppelten Produkte beteiligt und ist nicht verpflichtet darin zu investieren. Der jeweilige Lizenzgeber bzw. Index-Sponsor kann Handlungen in Bezug auf einen Index vornehmen, ohne dabei die Interessen der Anleger in darauf bezogene Produkte zu berücksichtigen, und jede solche Handlung könnte den Marktwert dieser Produkte nachteilig beeinflussen.

Es bestehen zusätzliche Risiken im Zusammenhang mit Indizes, bei denen es sich um "eigene Indizes" handelt oder bei denen "eigene Strategien" eingesetzt werden. Siehe dazu den vorstehenden Absatz "*II.2. Risikofaktoren im Zusammenhang mit allen Produkten —Potenzielle Interessenkonflikte*".

Es bestehen zusätzliche Risiken im Zusammenhang mit Indizes, bei denen es sich um Rohstoffindizes handelt. Siehe dazu den nachstehenden Abschnitt "*Weitere Risiken in Bezug auf Produkte, die an Rohstoffindizes gekoppelt sind, einschliesslich der möglichen "Rolleffekte"*".

Mit an einen Rohstoff oder mehrere Rohstoffe gekoppelten Produkten verbundene Risiken

Eine Anlage in Produkte, die an einen Rohstoff oder mehrere Rohstoffe gekoppelt sind, ist über die in dem vorstehenden Abschnitt "*II.2. Risikofaktoren im Zusammenhang mit allen Produkten*" genannten Risiken hinaus noch mit erheblichen weiteren Risiken verbunden.

Faktoren, die sich auf die Wertentwicklung des Rohstoffs bzw. der Rohstoffe auswirken, können sich nachteilig auf den Marktwert und eine etwaige Rendite der daran gekoppelten Produkte auswirken

Rohstoffpreise können einer stärkeren Volatilität unterliegen als andere Arten von Vermögenswerten. Der Handel mit Rohstoffen erfolgt zu Spekulationszwecken und kann ausserordentlich volatil sein. Rohstoffpreise unterliegen einer Vielzahl unvorhersehbarer Einflussfaktoren, unter anderem Lager-, Transport- und Versicherungskosten, Änderungen im Verhältnis von Angebot und Nachfrage, in Wettermustern und extremen

control programmes, changes in interest and exchange rates and changes and suspensions or disruptions of market trading activities in commodities and related contracts. Commodity prices may be more volatile than other asset classes, making investments in commodities riskier than other investments.

A Commodity is either (i) a "physical" commodity, which needs to be stored and transported, and which is generally traded at a "spot" price, or (ii) a commodity contract, which is an agreement either (a) buy or sell a set amount of an underlying physical commodity at a predetermined price and during a specified delivery period (which may be referred to as a delivery month), or (b) make and receive a cash payment based on changes in the price of the underlying physical commodity.

A Commodity may reference commodities contracts that are traded on unregulated or "under regulated" exchanges

Commodity contracts may be traded on regulated specialised futures exchanges (such as futures contracts). Commodity contracts may also be traded directly between market participants "over-the-counter" on trading facilities that are subject to lesser degrees of regulation or, in some cases, no substantive regulation. Accordingly, trading in such "over-the-counter" contracts may not be subject to the same provisions of, and the protections afforded to, contracts traded on regulated specialised futures exchanges, and there may therefore be additional risks related to the liquidity and price histories of the relevant contracts.

Products linked to a Futures Contract on a particular Commodity may provide a different return than if they were linked to the physical Commodity or the Commodities

Products linked to a Commodity may be linked to a

Wetterbedingungen, staatlichen Programmen und politischen Entscheidungen, nationalen und internationalen politischen, militärischen, terroristischen und wirtschaftlichen Ereignissen, Steuer-, Geldpolitik- und Devisenkontrollprogrammen, Änderungen des Zinsniveaus und der Devisenkurse sowie Änderungen und Aussetzungen oder Unterbrechungen des Handels an den Märkten für Rohstoffe und darauf bezogener Kontrakte. Rohstoffe können einer stärkeren Preisvolatilität unterliegen als andere Arten von Vermögenswerten, so dass Anlagen in Rohstoffe riskanter als andere Anlagen sind.

Der Begriff "Rohstoff" umfasst entweder (i) einen "physischen" Rohstoff, der gelagert und transportiert werden muss und in der Regel zu "Spotpreisen" gehandelt wird, oder (ii) einen Rohstoffkontrakt, also einen Vertrag, der (a) den Kauf oder Verkauf einer bestimmten Menge eines zugrunde liegenden physischen Rohstoffs zu einem im Voraus festgesetzten Preis und innerhalb einer festgelegten Lieferzeit (die auch als Liefermonat bezeichnet werden kann) oder (b) die Leistung oder den Empfang einer Barzahlung in Abhängigkeit von Preisänderungen bei dem zugrunde liegenden physischen Rohstoff zum Gegenstand hat.

"Rohstoffe" im Zusammenhang mit Produkten können Rohstoffkontrakte sein, die an nicht regulierten oder nicht ausreichend regulierten Börsen gehandelt werden

Rohstoffkontrakte können (wie Futures Kontrakte) an regulierten, spezialisierten Terminbörsen gehandelt werden. Rohstoffkontrakte können auch direkt ausserbörslich zwischen Marktteilnehmern auf Handelsplattformen gehandelt werden, die weniger stark reguliert sind oder in manchen Fällen auch keiner substantiellen Regulierung unterliegen. Der Handel mit solchen ausserbörslichen oder "OTC"-Kontrakten unterliegt daher unter Umständen nicht den gleichen Bestimmungen und Schutzmechanismen wie der Handel entsprechender Kontrakte an einer regulierten, spezialisierten Terminbörse, was zur Folge haben kann, dass zusätzliche Risiken bezüglich der Liquidität der jeweiligen Kontrakte und der diesbezüglichen historischen Preisinformationen bestehen können.

Die Rendite mit Produkten, die an einen Futures Kontrakt auf einen bestimmten Rohstoff gekoppelt sind, kann von der Rendite abweichen, die erzielt worden wäre, wenn diese an den bzw. die physischen Rohstoff(e) gekoppelt gewesen wären

Produkte, die an einen Rohstoff gekoppelt sind,

Futures Contract on such Commodity rather than to the Commodity itself. The price of a Futures Contract on a Commodity will generally be at a premium or at a discount to the spot price of the relevant Commodity. This discrepancy is due to such factors as (i) the need to adjust the spot price due to related expenses (*e.g.*, warehousing, transport and insurance costs) and (ii) different methods being used to evaluate general factors affecting the spot and the futures markets. In addition, and depending on the relevant Commodity, there can be significant differences in the liquidity of the spot and the futures markets. Accordingly, Products linked to a Futures Contract of a particular Commodity may provide a different return than if they were linked to the relevant Commodity itself.

Risks in relation to the physical delivery of a Commodity that is a precious metal

If an investor in a Product linked to a Commodity that is a precious metal with a physical delivery feature does not maintain a precious metal account with a bank, physical delivery of such Commodity on the Final Redemption Date will not be possible and no substitute cash settlement (or any other payment) will be made by the Issuer. Therefore, any such investor must sell such Product in order to realise his or her investment therein. See also "*II.4. Risk factors associated with Products that include certain features — Risks associated with Products with physical settlement*".

Additional risks in relation to Products linked to Commodity Indices, including potential effects of "rolling"

Commodity Indices are Indices that track the performance of a basket of commodity contracts on certain Commodities. The weighting of the respective Commodities included in a Commodity Index will depend on the particular Index, and is generally described in the relevant index rules of the Index. Commodity contracts have a predetermined expiration date – *i.e.* a date on which trading of the commodity contract ceases. Holding a commodity contract until expiration will result in delivery of the underlying physical Commodity or a cash settlement. Alternatively, "rolling" the commodity contracts means that the commodity contracts that are nearing expiration (the "near-dated commodity contracts") are sold before they expire and commodity contracts that have an expiration date further in the future (the "longer-dated commodity

können an einen Futures Kontrakt auf den jeweiligen Rohstoff statt an den Rohstoff selbst gekoppelt sein. Im Preis eines Futures Kontrakts auf einen Rohstoff ist in der Regel ein Aufschlag oder Abschlag gegenüber dem Spotpreis des jeweiligen Rohstoffs enthalten. Dieser Unterschied beruht auf Faktoren wie (i) der Notwendigkeit, den Spotpreis aufgrund der kontraktbezogenen Aufwendungen (wie Lagerhaltungs-, Transport- und Versicherungskosten) anzupassen, und (ii) den unterschiedlichen Methoden zur Bewertung allgemeiner Faktoren, die die Spot- und Terminmärkte beeinflussen. Darüber hinaus können, abhängig von dem jeweiligen Rohstoff, erhebliche Unterschiede hinsichtlich der Liquidität an den Spot- und Terminmärkten bestehen. Die Rendite mit Produkten, die an einen Futures Kontrakt auf einen bestimmten Rohstoff gekoppelt sind, kann daher von der Rendite abweichen, die erzielt worden wäre, wenn diese an den jeweiligen Rohstoff selbst gekoppelt gewesen wären.

Risiken in Bezug auf die physische Lieferung eines Rohstoffs in Form eines Edelmetalls

Unterhält ein Anleger, der in ein Produkt mit physischer Lieferung investiert, das sich auf einen Rohstoff in Form eines Edelmetalls bezieht, kein Edelmetallkonto bei einer Bank, so ist die physische Lieferung dieses Rohstoffs am Finalen Rückzahlungstag nicht möglich, und es erfolgt keine ersatzweise Barabwicklung (oder sonstige Zahlung) durch die Emittentin. In einem solchen Fall muss der betreffende Anleger das Produkt also verkaufen, um einen Ertrag aus seiner Anlage in das Produkt erzielen zu können. Siehe dazu auch den Abschnitt "*II.4. Mit Produkten mit bestimmten Merkmalen verbundene Risiken — Mit Produkten mit physischer Abwicklung verbundene Risiken*".

Weitere Risiken in Bezug auf Produkte, die an Rohstoffindizes gekoppelt sind, einschliesslich der möglichen "Rolleffekte"

Rohstoffindizes sind Indizes, die die Wertentwicklung eines Korbs von Rohstoffkontrakten auf bestimmte Rohstoffe abbilden. Die Gewichtung der jeweiligen Rohstoffe in einem Rohstoffindex hängt von dem jeweiligen Index ab und ist üblicherweise in den massgeblichen Indexvorschriften beschrieben. Rohstoffkontrakte haben einen im Voraus festgelegten Verfalltag, also einen Tag, an dem der Handel im Rohstoffkontrakt endet. Wird ein Rohstoffkontrakt bis zu seinem Verfall gehalten, so löst dies die Lieferung des zugrunde liegenden physischen Rohstoffs oder die Zahlung eines Barabwicklungsbetrags aus. Alternativ bedeutet ein "Rollen" von Rohstoffkontrakten, dass diejenigen Rohstoffkontrakte, deren Verfalltag näher rückt (die

contracts") are purchased. Commodity Indices "roll" the component commodity contracts in order to maintain an ongoing exposure to the relevant Commodities. Specifically, as a commodity contract is required to be rolled pursuant to the relevant index rules, the relevant Commodity Index is calculated as if exposure to the commodity contract was liquidated and exposure was taken to another (generally longer-dated) commodity contract for an equivalent exposure. "Rolling" can affect the level of a Commodity Index in a number of ways, including:

- The sensitivity of the overall level of a Commodity Index to a particular commodity contract may be increased or decreased through "rolling". Where the price of a near-dated commodity contract is greater than the price of the longer-dated commodity contract (the relevant Commodity is said to be in "backwardation"), then "rolling" from the former to the latter will result in exposure to a greater number of commodity contracts. Therefore, any loss or gain on the new positions for a given movement in the prices of the commodity contracts will be greater than if the Commodity Index had synthetically held the same number of commodity contracts as before the "roll". Conversely, where the price of the near-dated commodity contract is lower than the price of the longer-dated commodity contract (the relevant Commodity is said to be in "contango"), then "rolling" will result in exposure to a smaller number of the commodity contracts. Therefore, any gain or loss on the new positions for a given movement in the prices of the commodity contracts will be less than if the Commodity Index had synthetically held the same number of commodity contracts as before the "roll".

- Whether a Commodity is in "contango" or "backwardation" can be expected to affect the Commodity Index level over time: If a Commodity is in "contango", then the price of the longer-dated commodity contract will generally be expected to (but may not) decrease over time as it nears expiry. In such event, the level of the Commodity Index can generally be expected to be negatively affected. If a Commodity is in "backwardation", then the price of the longer-dated commodity contract will generally be expected to (but

"Rohstoffkontrakte mit kurzer Restlaufzeit") vor ihrem Verfall verkauft werden und neue Rohstoffkontrakte mit einem weiter in der Zukunft liegenden Verfalltag (die "Rohstoffkontrakte mit längerer Restlaufzeit") gekauft werden. Rohstoffindizes "rollen" die Kontrakte auf die Bestandteile des Rohstoffindex, um ein fortlaufendes Engagement in den betreffenden Rohstoffen zu gewährleisten. Rohstoffindizes, bei denen nach den massgeblichen Indexvorschriften ein "Rollen" zu erfolgen hat, werden insbesondere so berechnet, als würde das Engagement im Rohstoffkontrakt glattgestellt und ein neues Engagement in gleichem Umfang in einem anderen Rohstoffkontrakt (in der Regel mit längerer Restlaufzeit) eingegangen. Durch dieses "Rollen" kann der Kurs eines Rohstoffindex auf unterschiedliche Weise beeinflusst werden, unter anderem wie folgt:

- Durch das "Rollen" kann die Abhängigkeit des Gesamtstands eines Rohstoffindex von Änderungen in Bezug auf einen bestimmten Rohstoffkontrakt verstärkt oder verringert werden. Liegt der Preis eines Rohstoffkontrakts mit kurzer Restlaufzeit über dem Preis eines Rohstoffkontrakts mit längerer Restlaufzeit (dieser Fall wird "Backwardation" genannt), so führt das "Rollen" von dem ersteren in den letzteren dazu, dass ein Engagement in einer höheren Anzahl von Rohstoffkontrakten eingegangen wird. Die Verluste oder Gewinne, die aufgrund steigender oder fallender Kontraktpreise aus den neuen Positionen resultieren, sind daher grösser, als wenn der Rohstoffindex synthetisch noch aus der gleichen Anzahl von Rohstoffkontrakten bestanden hätte wie vor dem "Rollen". Umgekehrt führt das "Rollen" in dem Fall, dass der Preis eines Rohstoffkontrakts mit kurzer Restlaufzeit unter dem Preis eines Rohstoffkontrakts mit längerer Restlaufzeit liegt (in diesem Fall spricht man von "Contango"), dazu, dass ein Engagement in einer geringeren Anzahl von Rohstoffkontrakten eingegangen wird. Die Gewinne oder Verluste, die aufgrund steigender oder fallender Kontraktpreise aus den neuen Positionen resultieren, sind daher geringer, als wenn der Rohstoffindex synthetisch noch aus der gleichen Anzahl von Rohstoffkontrakten bestanden hätte wie vor dem "Rollen".

- Liegt in Bezug auf einen Rohstoff "Contango" bzw. "Backwardation" vor, so kann davon ausgegangen werden, dass sich dies im Zeitverlauf auf den Stand des Rohstoffindex auswirkt: Liegt in Bezug auf einen Rohstoff "Contango" vor, so ist in der Regel davon auszugehen (wobei es jedoch Ausnahmen gibt), dass der Preis des Rohstoffkontrakts mit der längeren Restlaufzeit im Zeitverlauf sinkt, je näher der Verfalltag rückt. In diesem Fall kann in der Regel davon ausgegangen werden, dass der Stand

may not) increase over time as it nears expiry. In such event, the level of the Commodity Index can generally be expected to be positively affected.

Risks associated with Products linked to Foreign Exchange Rate(s)

An investment in Products linked to FX Rate(s) entails significant risks in addition to those described under "*II.2. Risk factors associated with all Products*" above.

Factors affecting the performance of the FX Rate(s) may adversely affect the market value of, and return (if any) on, Products linked thereto

The performance of FX Rate(s) is dependent upon the supply and demand for currencies in the international foreign exchange markets, which are subject to economic factors, including inflation rates in the countries concerned, interest rate differences between the respective countries, economic forecasts, international political factors, currency convertibility and safety of making financial investments in the currency concerned, speculation and measures taken by governments and central banks. Such measures include, without limitation, imposition of regulatory controls or taxes, issuance of a new currency to replace an existing currency, alteration of the exchange rate or exchange characteristics by devaluation or revaluation of a currency or imposition of exchange controls with respect to the exchange or transfer of a specified currency that would affect exchange rates and the availability of a specified currency.

Risks associated with Products linked to Fund(s)

An investment in Products linked to Fund(s) entails significant risks in addition to those described under

des Rohstoffindex nachteilig beeinflusst wird. Liegt in Bezug auf einen Rohstoff "Backwardation" vor, so ist in der Regel davon auszugehen (wobei es jedoch Ausnahmen gibt), dass der Preis des Rohstoffkontrakts mit der längeren Restlaufzeit im Zeitverlauf steigt, je näher der Verfalltag rückt. In diesem Fall kann in der Regel davon ausgegangen werden, dass der Stand des Rohstoffindex positiv beeinflusst wird.

Mit an einen Devisenkurs oder mehrere Devisenkurse gekoppelten Produkten verbundene Risiken

Eine Anlage in Produkte, die an einen Devisenkurs oder mehrere Devisenkurse gekoppelt sind, ist über die im vorstehenden Abschnitt "*II.2. Risikofaktoren im Zusammenhang mit allen Produkten*" genannten Risiken hinaus noch mit erheblichen weiteren Risiken verbunden.

Faktoren, die sich auf die Wertentwicklung des Devisenkurses bzw. der Devisenkurse auswirken, können sich nachteilig auf den Marktwert und eine etwaige Rendite der daran gekoppelten Produkte auswirken

Die Wertentwicklung von einem bzw. mehreren Devisenkurs(en) hängt von Angebot und Nachfrage auf den internationalen Devisenmärkten ab, die wiederum wirtschaftlichen Einflussfaktoren unterliegen, darunter den Inflationsraten in den betreffenden Ländern und den Unterschieden in den Zinsniveaus zwischen den betreffenden Ländern, Konjunkturprognosen, internationale politische Faktoren, die Konvertibilität einer Währung, die Sicherheit von Finanzanlagen in der betreffenden Währung, die Spekulationstätigkeit sowie die Massnahmen von Regierungen und Zentralbanken. Solche Massnahmen können insbesondere die Auferlegung aufsichtsrechtlicher Kontrollen oder Steuern, die Ausgabe einer neuen Währung als Ersatz für eine bisherige Währung, die Änderung des Devisenkurses oder der Devisenmerkmale durch Abwertung oder Aufwertung einer Währung oder die Auferlegung von Devisenkontrollen in Bezug auf den Umtausch oder die Überweisung einer bestimmten Währung umfassen, die sich auf die Devisenkurse sowie die Verfügbarkeit einer bestimmten Währung auswirken würden.

Risiken im Zusammenhang mit Produkten, die an einen oder mehrere Fonds gekoppelt sind

Eine Anlage in Produkte, die an einen oder mehrere Fonds gekoppelt sind, ist über die im vorstehenden

"*II.2. Risk factors associated with all Products*" above.

Factors affecting the performance of the Fund(s) may adversely affect the market value of, and the return (if any) on, the Products linked thereto

A Fund is either (i) an exchange traded fund ("**ETF**"), which is an open ended or other fund traded like a share on an exchange, or (ii) other fund, in each case that tracks the performance of a portfolio of assets. As a result, the performance of a Fund is dependent upon the macroeconomic factors affecting the performance of such assets which may include, among other things, interest and price levels on the capital markets, commodity prices, currency developments, political factors and, in the case of shares, company specific factors, such as earnings position, market position, risk situation, shareholder structure and distribution policy.

These factors affecting the performance of the Fund(s) may adversely affect the market value of, and the return (if any) on, the Products linked thereto.

Exposure to the risk that the return on the Product does not reflect the return on a direct investment in the assets included in the portfolio of the Fund(s) linked thereto

An investor's return on Products linked to Fund(s) may not reflect the return such investor would realise if he or she actually owned the relevant assets included in the portfolio(s) of the Fund(s). For example, if the portfolio of the Fund(s) includes shares or a share index, investors in the Products linked to such Fund will not receive any dividends paid on such shares or the shares included in such share index and will not benefit from those dividends unless such Fund takes such dividends into account for purposes of calculating the value of such Fund. Similarly, investors in Products linked to Fund(s) will not have any voting rights in the shares or other assets that are included in the portfolio(s) of the Fund(s). Accordingly, an investor in Products linked to Fund(s) may receive a lower payment (if any) upon redemption of such Products than such investor would have received, if he or she had directly invested in the assets included in the portfolio of such Fund(s).

Abschnitt "*II.2. Risikofaktoren im Zusammenhang mit allen Produkten*" genannten Risiken hinaus noch mit erheblichen weiteren Risiken verbunden.

Faktoren, die sich auf die Wertentwicklung des bzw. der Fonds auswirken, können sich auch nachteilig auf den Marktwert und eine etwaige Rendite der daran gekoppelten Produkte auswirken

Bei einem als Basiswert dienenden Fonds kann es sich entweder (i) um einen Exchange Traded Fund ("**ETF**"), also einen offenen oder sonstigen Fonds, dessen Anteile wie Aktien an einer Börse gehandelt werden können, oder (ii) einen sonstigen Fonds handeln, der jeweils die Wertentwicklung eines Portfolios von Vermögenswerten abbildet. Die Wertentwicklung eines Fonds ist somit von denselben makroökonomischen Faktoren abhängig, die sich auch auf die Wertentwicklung dieser Vermögenswerte auswirken; hierunter können unter anderem das Zins- und Kursniveau auf den Kapitalmärkten, Rohstoffpreise, Wechselkursentwicklungen, politische Faktoren und, im Fall von Aktien, unternehmensspezifische Faktoren wie deren Ertragslage, Marktposition, Risikosituation, Aktionärsstruktur und Ausschüttungspolitik fallen.

Diese Faktoren, die sich auf die Wertentwicklung des bzw. der Fonds auswirken, können sich auch nachteilig auf den Marktwert der daran gekoppelten Produkte und die etwaige Rendite auswirken.

Es besteht das Risiko, dass die Rendite auf die Produkte nicht der Rendite auf eine Direktanlage in die Vermögenswerte entspricht, die im Portfolio des bzw. der Fonds enthalten sind und an die die Produkte gekoppelt sind

Die Rendite, die ein Anleger mit an einen oder mehrere Fonds gekoppelten Produkten erzielt, entspricht unter Umständen nicht der Rendite, die der Anleger erzielen würde, wenn er tatsächlich die jeweiligen Vermögenswerte erworben hätte, die im Fondsportfolio bzw. in den Fondsportfolios enthalten sind. Handelt es sich beispielsweise bei den im Portfolio des bzw. der Fonds enthaltenen Vermögenswerten um Aktien oder einen Aktienindex, so erhalten Anleger in die Produkte, die an den betreffenden Fonds gekoppelt sind, keine Dividenden auf diese Aktien bzw. die in diesem Aktienindex enthaltenen Aktien und profitieren nicht von solchen Dividenden, es sei denn, der betreffende Fonds berücksichtigt sie bei der Berechnung des Inventarwerts des betreffenden Fonds. Auch stehen den Anlegern in an einen oder mehrere Fonds gekoppelte Produkte keine Stimmrechte in Bezug auf die Aktien oder sonstigen Vermögenswerte zu, die im Fondsportfolio bzw. in

A change in the composition or discontinuance of the Fund(s) could adversely affect the market value of, and return (if any) on, Products linked thereto

In principle, the Issuer and the Calculation Agent have no influence on the composition or performance of any Fund or any index that such Fund is intended to replicate. The Management Company or the licensor/index sponsor, as applicable, of the underlying index can add, delete or substitute the assets included in such index, respectively, or make methodological changes that could affect the value of such Fund and of such underlying index. The substitution of assets included in the portfolio of a Fund or in an underlying index may affect the value of such Fund, as a newly added asset may perform significantly worse or better than the asset it replaces, which in turn may affect the market value of, or payments (or other benefits to be received) under, the Products. The Management Company or licensor/index sponsor of any underlying index may also alter, discontinue or suspend calculation or dissemination of such Fund or such underlying index, respectively. The Management Company and licensor/index sponsor of such underlying index are not involved in the offer and sale of the Products and have no obligation to invest therein. The Management Company and licensor/index sponsor of such underlying index may take any actions in respect of such Fund or such underlying index, respectively, without regard to the interests of the investors in Products, and any of these actions could adversely affect the market value of (or amount payable under) such Products. In particular, no assurance can be given that the performance of an ETF will be identical to the performance of the assets which it intends to replicate due to many factors.

den Fondsportfolios enthalten sind. Dementsprechend erhält ein Anleger in an einen oder mehrere Fonds gekoppelte Produkte unter Umständen (wenn überhaupt) nach Rückzahlung der Produkte eine niedrigere Zahlung, als dies bei einer Direktanlage in die im Fondsportfolio bzw. in den Fondsportfolios enthaltenen Vermögenswerte der Fall gewesen wäre.

Eine Änderung der Zusammensetzung des bzw. der Fonds oder seine bzw. ihre Einstellung könnte sich nachteilig auf den Marktwert und eine etwaige Rendite der daran gekoppelten Produkte auswirken

Grundsätzlich haben die Emittentin und die Berechnungsstelle keinen Einfluss auf die Zusammensetzung oder Wertentwicklung eines Fonds bzw. eines Index, den dieser Fonds zu replizieren beabsichtigt. Die Verwaltungsgesellschaft bzw. der Lizenzgeber oder Index-Sponsor des zugrunde liegenden Index kann den in diesem Index enthaltenen Vermögenswerten weitere Vermögenswerte hinzufügen oder entnehmen oder Ersetzungen der im Index enthaltenen Vermögenswerte oder sonstige Änderungen der Fondsmethodik vornehmen, die sich auf den Wert des Fonds und des zugrunde liegenden Index auswirken könnten. Eine Ersetzung von Vermögenswerten, die im Portfolio eines Fonds oder in einem zugrunde liegenden Index enthalten sind, kann sich auf den Wert dieses Fonds auswirken, da sich ein neu hinzugefügter Vermögenswert unter Umständen signifikant schlechter oder besser entwickeln kann als der durch ihn ersetzte Vermögenswert, was sich wiederum auf den Marktwert der Produkte bzw. die Zahlungen (oder sonstigen Leistungen) auswirken kann, die im Rahmen der Produkte zu leisten bzw. zu erbringen sind. Die Verwaltungsgesellschaft bzw. der Lizenzgeber oder Index-Sponsor eines zugrunde liegenden Index kann darüber hinaus die Berechnung dieses Fonds oder des zugrunde liegenden Index oder die Veröffentlichung von Informationen über diesen Fonds oder den zugrunde liegenden Index ändern, einstellen oder aussetzen. Die Verwaltungsgesellschaft bzw. der Lizenzgeber oder Index-Sponsor dieses zugrunde liegenden Index sind nicht an dem Angebot und Vertrieb der Produkte beteiligt und sind nicht verpflichtet, hierin zu investieren. Die Verwaltungsgesellschaft bzw. der Lizenzgeber oder Index-Sponsor dieses zugrunde liegenden Index kann Handlungen in Bezug auf diesen Fonds oder diesen zugrunde liegenden Index vornehmen, ohne dabei die Interessen der Anleger in Produkte zu berücksichtigen, und jede solche Handlung könnte den Marktwert dieser Produkte (oder einen darauf zahlbaren Betrag) nachteilig beeinflussen. Insbesondere kann aus vielerlei Gründen keine

Risks in relation to market price

The market price of interests in the Fund that are traded on an exchange may, due to the forces of supply and demand, as well as liquidity and scale of trading spread in the secondary market, diverge from their net asset value, *i.e.*, the market price per interest in the Fund could be higher or lower than its net asset value, and will fluctuate during the trading day.

The performance of Fund(s) with a portfolio of assets that are concentrated in the shares of a particular industry or group of industries could be more volatile than the performance of Funds with portfolios of more diverse assets

Investors in Products linked to Fund(s) with a portfolio of assets that are concentrated in the shares of a particular industry or group of industries should be aware that the performance of such Fund(s) could be more volatile than the performance of Funds with portfolios of more diverse assets.

Risks in relation to the physical delivery of Fund(s)

There are additional risks in relation to physical delivery of Fund(s). See above "*II.4. Risk factors associated with Products that include certain features — Risks associated with Products with physical settlement".*

There are additional risks in relation to Fund(s) with a portfolio that includes one or more "proprietary indices" or that employ "proprietary strategies". See "*II.2. Risk factors associated with all Products — Potential conflicts of interest*" above.

There are additional risks in relation to Fund(s) with a portfolio that includes one or more Commodity Indices See "*Additional risks in relation to Products linked to Commodity Indices, including potential effects of 'rolling*" above.

Gewähr dafür gegeben werden, dass die Wertentwicklung eines ETF der Wertentwicklung der Vermögenswerte entspricht, welche der ETF zu replizieren beabsichtigt.

Risiken in Bezug auf Marktpreise

Der Marktpreis von börsengehandelten Fondsanteilen kann in Abhängigkeit von Angebot und Nachfrage, der Liquidität und den Kursspannen am Sekundärmarkt von ihrem Nettoinventarwert abweichen, d.h. der Marktpreis je Fondsanteil könnte über oder unter dessen Nettoinventarwert liegen und wird im Lauf eines Handelstags schwanken.

Die Wertentwicklung eines oder mehrerer Fonds, deren Portfolios schwerpunktmässig aus den Aktien einer einzelnen Branche oder mehrerer verwandter Branchen bestehen, ist unter Umständen volatiler als bei Fonds, deren Portfolios aus Vermögenswerten mit höherer Diversifizierung bestehen

Anleger in Produkte, die an einen oder mehrere Fonds gekoppelt sind, dessen bzw. deren Portfolios schwerpunktmässig aus Aktien einer einzelnen Branche oder mehrerer verwandter Branchen bestehen, sollten sich bewusst sein, dass die Wertentwicklung des bzw. der betreffenden Fonds unter Umständen volatiler sein kann als bei Fonds, deren Portfolios aus Vermögenswerten mit höherer Diversifizierung bestehen.

Risiken in Bezug auf die physische Lieferung von Fonds

Darüber hinaus bestehen weitere Risiken im Zusammenhang mit der physischen Lieferung von Fonds. Siehe dazu auch den vorstehenden Abschnitt "*II.4. Mit Produkten mit bestimmten Merkmalen verbundene Risiken — Mit Produkten mit physischer Abwicklung verbundene Risiken".*

Es bestehen zusätzliche Risiken im Zusammenhang mit Fonds, deren Portfolios einen oder mehrere "eigene Indizes" beinhalten oder bei denen "eigene Strategien" eingesetzt werden. Siehe dazu den vorstehenden Abschnitt "*II.2. Risikofaktoren im Zusammenhang mit allen Produkten — Potenzielle Interessenkonflikte".*

Es bestehen zusätzliche Risiken im Zusammenhang mit Fonds, deren Portfolios einen oder mehrere Rohstoffindizes beinhalten. Siehe dazu den vorstehenden Abschnitt *"Weitere Risiken in Bezug auf Produkte, die an Rohstoffindizes gekoppelt sind, einschliesslich der möglichen "Rolleffekte"*.

Risks associated with Products linked to Interest Rate(s) or Reference Rate(s)

An investment in Products linked to Interest Rate(s) or Reference Rate(s) entails significant risks in addition to those described under "*II.2. Risk factors associated with all Products*" above.

Factors affecting the performance of the Interest Rate(s) or Reference Rate(s) may adversely affect the market value of, and return (if any) on, Products linked thereto

Interest Rates and Reference Rates are mainly dependent upon the supply and demand for credit in the money market, *i.e.*, the rates of interest paid on investments, determined by the interaction of supply of and demand for funds in the money market. The supply and demand in the money market on the other hand is dependent upon macroeconomic factors, such as interest and price levels on the capital markets, currency developments and political factors, or upon other factors, depending on the specific type of Interest Rate or Reference Rate. Such factors affecting the performance of an Interest Rate or Reference Rate may adversely affect the market value of, and return (if any) on, Products linked thereto.

A methodological change or discontinuance of the determination of the Interest Rate(s) or Reference Rate(s) may adversely affect the market value of, and return (if any) on, Products linked thereto

In principle, the Issuer and the Calculation Agent have no influence on the determination of the Interest Rate(s) or Reference Rate(s). Interest Rates and Reference Rates are generally calculated by an independent organization or a governmental authority, often based on information provided by market participants. The entity publishing an Interest Rate or Reference Rate (*i.e.*, the Rate Source, as defined in the applicable Terms and Conditions) can modify the calculation method for determining such Interest Rate or Reference Rate or make other methodological changes that could affect the value of the Interest Rate or Reference Rate. The Rate Source may also alter, discontinue or suspend calculation or dissemination of such Interest Rate or Reference Rate. The Rate Source is not involved in

Mit an einen Zinssatz oder Referenzsatz gekoppelten Produkten verbundene Risikofaktoren

Eine Anlage in Produkte, die an Zinssätze oder Referenzsätze gekoppelt sind, ist über die in dem vorstehenden Abschnitt "*II.2. Risikofaktoren im Zusammmenhang mit allen Produkten*" genannten Risiken hinaus noch mit erheblichen weiteren Risiken verbunden.

Faktoren, die sich auf die Entwicklung des Zins- oder Referenzsatzes auswirken, können sich nachteilig auf den Marktwert und eine etwaige Rendite der daran gekoppelten Produkte auswirken

Zinssätze und Referenzsätze sind im Wesentlichen von der Nachfrage- und Angebotssituation für Kredite auf dem Geldmarkt abhängig, d.h. den für Anlagen gezahlten Zinssätzen, die durch das Zusammenwirken des Angebots an Finanzmitteln und der Nachfrage danach auf dem Geldmarkt bestimmt werden. Angebot und Nachfrage auf dem Geldmarkt sind wiederum von makroökonomischen Faktoren abhängig wie beispielsweise dem Zins- und Kursniveau auf den Kapitalmärkten, Wechselkursentwicklungen, politischen Faktoren und anderen für den jeweiligen Zinssatz oder Referenzsatz spezifischen Faktoren. Diese Faktoren, die die Entwicklung eines Zins- oder Referenzsatzes beeinflussen, können sich nachteilig auf den Marktwert und eine etwaige Rendite der daran gekoppelten Produkte auswirken.

Eine Änderung der Methodik für die Ermittlung des Zins- oder Referenzsatzes bzw. die Einstellung der Ermittlung könnte sich nachteilig auf den Marktwert und eine etwaige Rendite der daran gekoppelten Produkte auswirken

Grundsätzlich haben die Emittentin und die Berechnungsstelle keinen Einfluss auf die Ermittlung des Zins- oder Referenzsatzes. Diese werden in der Regel von einer unabhängigen Organisation oder einer staatlichen Behörde ermittelt, häufig auf der Grundlage von durch die Marktteilnehmer bereitgestellten Informationen. Die Person, die einen Zins- oder Referenzsatz veröffentlicht (d.h. die Kursquelle, wie in den anwendbaren Emissionsbedingungen definiert), kann die Berechnungsmethode zur Ermittlung des betreffenden Zins- oder Referenzsatzes ändern oder sonstige Änderungen der Methodik vornehmen, die sich auf den Wert des Zins- oder Referenzsatzes auswirken könnten. Die

the offer and sale of the Products and has no obligation to invest therein. The Rate Source may take any actions in respect of such Interest Rate or Reference Rate without regard to the interests of the investors in Products, and any of these actions could adversely affect the market value of such Products.

Risks associated with Products linked to Futures Contracts

An investment in Products linked to Futures Contract(s) entails significant risks in addition to those described under "*II.2. Risk factors associated with all Products*" above.

Factors affecting the performance of the Futures Contract(s) may adversely affect the market value of, and return (if any) on, Products linked thereto

Futures contracts – also known as forward contracts – are standardised forward transactions relating to financial instruments (e.g. shares, indices, interest rates or foreign currencies) – known as financial futures contracts – or to commodities (e.g. precious metals, wheat or sugar) – known as commodity futures contracts.

A futures contract represents a contractual obligation to buy or sell a fixed amount of the underlying commodity or financial instrument on a fixed date at an agreed price. Futures contracts are traded on futures exchanges and are for this purpose are standardised in terms of contract size, type, and quality of the underlying commodity or financial instrument as well as places and dates of delivery where applicable.

As the Products are linked to the market price of the futures contracts specified in the Terms and Conditions, it is recommended that investors understand how futures transactions work and are valued in addition to knowing about the market in the underlying of the relevant futures contract, since only then can the investor properly assess the risks inherent in purchasing the Products.

Kursquelle kann darüber hinaus die Berechnung des Zins- oder Referenzsatzes oder die Veröffentlichung von Informationen über den Zins- oder Referenzsatz ändern, einstellen oder aussetzen. Die Kursquelle ist nicht an dem Angebot und Verkauf der Produkte beteiligt und nicht verpflichtet, darin zu investieren. Die Kursquelle kann Handlungen in Bezug auf den betreffenden Zinssatz oder Referenzsatz vornehmen, ohne dabei die Interessen der Anleger in Produkte zu berücksichtigen, und jede solche Handlung könnte den Marktwert dieser Produkte nachteilig beeinflussen.

Mit an einen Futures Kontrakt gekoppelten Produkten verbundene Risikofaktoren

Eine Anlage in Produkte, die an Futures Kontrakte gekoppelt sind, ist über die in dem vorstehenden Abschnitt "*II.2. Risikofaktoren im Zusammenhang mit allen Produkten*" genannten Risiken hinaus noch mit erheblichen weiteren Risiken verbunden.

Faktoren, die sich auf die Entwicklung des Futures Kontrakts auswirken, können sich nachteilig auf den Marktwert und eine etwaige Rendite der daran gekoppelten Produkte auswirken

Futures Kontrakte, auch Terminkontrakte genannt, sind standardisierte Termingeschäfte bezogen auf Finanzinstrumente (z.B. Aktien, Indizes, Zinssätze oder Devisen), so genannte Finanzterminkontrakte, oder auf Rohstoffe (z.B. Edelmetalle, Weizen oder Zucker) so genannte Warenterminkontrakte.

Ein Terminkontrakt verkörpert die vertragliche Verpflichtung, eine bestimmte Menge des jeweiligen Vertragsgegenstandes zu einem festgelegten Termin zu einem vereinbarten Preis zu kaufen oder zu verkaufen. Futures Kontrakte werden an Terminbörsen gehandelt und sind zu diesem Zwecke hinsichtlich Kontraktgrösse, Art und Güte des Vertragsgegenstandes und eventueller Lieferorte und Liefertermine standardisiert.

Da sich die Produkte auf den Börsenkurs der in den Produktbedingungen spezifizierten Futures Kontrakte beziehen, sind neben Kenntnissen über den Markt für den dem jeweiligen Futures Kontrakt zugrunde liegenden Basiswert Kenntnisse über die Funktionsweise und Bewertungsfaktoren von Termingeschäften für eine sachgerechte Bewertung der mit dem Kauf dieser Produkte verbundenen Risiken notwendig.

Future Contracts may be traded on unregulated or "under regulated" exchanges

Future Contracts may be traded on regulated specialised futures exchanges. Future Contracts may also be traded directly between market participants "over-the-counter" on trading facilities that are subject to lesser degrees of regulation or, in some cases, no substantive regulation. Accordingly, trading in such "over-the-counter" contracts may not be subject to the same provisions of, and the protections afforded to, Future Contracts traded on regulated specialised futures exchanges, and there may therefore be additional risks related to the liquidity and price histories of the relevant Future Contracts.

Products linked to a Futures Contract on a particular underlying may provide a different return than if they were linked directly to such underlying

There is generally a close correlation between the price movement of an underlying for the relevant futures contract on a spot market and on the corresponding futures market. However, futures contracts are generally traded at a premium or discount compared with the spot price of the underlying of the futures contract. This difference between the spot and futures prices, called the "basis" in futures exchange terminology, on the one hand is the result of taking into account the costs customarily arising in connection with spot transactions (warehousing, delivery, insurance, etc.) and/or the income customarily arising in connection with spot transactions (interest, dividends, etc.), and on the other hand the different methods used to evaluate general market factors affecting the spot and the futures market. Furthermore, depending on the relevant underlying, there can be significant differences in the liquidity of the spot and respective futures market.

Future Contracts have a fixed expiry and may need to be replaced upon expiry by another Futures Contract

Since Futures Contracts as Underlying of the

Futures Kontrakte können an nicht regulierten oder nicht ausreichend regulierten Börsen gehandelt werden

Futures Kontrakte können an regulierten, spezialisierten Terminbörsen gehandelt werden. Futures Kontrakte können auch direkt ausserbörslich zwischen Marktteilnehmern auf Handelsplattformen gehandelt werden, die weniger stark reguliert sind oder in manchen Fällen auch keiner erheblichen Regulierung unterliegen. Der Handel mit solchen ausserbörslichen oder "OTC"-Kontrakten unterliegt daher unter Umständen nicht den gleichen Bestimmungen und Schutzmechanismen wie der Handel entsprechender Futures Kontrakte an einer regulierten, spezialisierten Terminbörse, was zur Folge haben kann, dass zusätzliche Risiken bezüglich der Liquidität der jeweiligen Futures Kontrakte und der diesbezüglichen historischen Preisinformationen bestehen können.

Die Rendite auf Produkte, die an einen Futures Kontrakt auf einen bestimmten Basiswert gekoppelt sind, kann von der Rendite abweichen, die erzielt worden wäre, wenn diese direkt an den Basiswert gekoppelt wären

Grundsätzlich besteht eine enge Korrelation zwischen der Preisentwicklung für einen Basiswert an einem Kassamarkt und dem korrespondierenden Futuresmarkt. Allerdings werden Futures Kontrakte grundsätzlich mit einem Auf- oder Abschlag gegenüber dem Kassakurs des dem Futures Kontrakt zu Grunde liegenden Basiswerts gehandelt. Dieser in der Terminbörsenterminologie als "Basis" bezeichnete Unterschied zwischen Kassa- und Futurespreis resultiert einerseits aus der Miteinberechnung von bei Kassageschäften üblicherweise anfallenden Kosten (Lagerhaltung, Lieferung, Versicherungen etc.) bzw. von mit Kassageschäften üblicherweise verbundenen Einnahmen (Zinsen, Dividenden etc.) und andererseits aus der unterschiedlichen Bewertung von allgemeinen Marktfaktoren am Kassa- und am Futuresmarkt. Ferner kann je nach Basiswert die Liquidität am Kassa- und am entsprechenden Futuresmarkt erheblich voneinander abweichen.

Futures Kontrakte haben einen bestimmten Verfalltermin und müssen allenfalls auf den Verfalltermin durch einen anderen Futures Kontrakt ersetzt werden

Da Futures Kontrakte als Basiswert der Produkte

Products have a fixed expiration date in each case, the Underlying may be replaced by the Issuer at a point in time determined in the Terms and Conditions with a Futures Contract, which except for an expiration date that is more distant in the future has the same contract specifications as the originally underlying Futures Contract ("Rollover").

The Issuer will close out its positions entered into through respective hedging transactions regarding the previous Futures Contracts, the expiration date of which is imminent, on the Rollover Date as specified in the Terms and Conditions and build up corresponding positions in respect to a Futures Contract with identical features but a longer term.

After completion of the Rollover, the Strike and, if applicable, the Barrier or other relevant thresholds are adjusted based on the Roll Over Price for the Successor Value pursuant to the scheme described in the Terms and Conditions.

6. Risk factors associated with conflicts of interest between BJB and investors in the Products

Investors are exposed to the risk that direct or indirect actions of the Issuer have negative effects on the market price of the Products or otherwise negatively affect the Holders and conflicts of interest may make such actions more likely.

Conflicts of interest related to trading in the underlying

The Issuer and other companies in the Group enter into transactions in the underlyings or in components of the underlying or in options or futures contracts relating to the underlyings or components thereof in their normal course of business and from time to time may participate in transactions connected to the Products for their own account or on behalf of others. The Issuer and other companies in the Group can also hold interests in individual underlyings or in the companies contained in these underlyings, meaning that conflicts of interest can arise in connection with the Products.

Conflicts of interest related to the performance

jeweils einen bestimmten Verfalltermin haben, kann durch die Emittentin zu einem in den Emissionsbedingungen der Produkte bestimmten Zeitpunkt der Basiswert jeweils durch einen Futures Kontrakt ersetzt werden, der ausser einem später in der Zukunft liegenden Verfalltermin die gleichen Vertragsspezifikationen aufweist wie der anfänglich zugrunde liegende Futures Kontrakt ("Rollover").

Die Emittentin wird am in den Emissionsbedingungen der Produkte festgelegten Rollovertag zu diesem Zwecke ihre durch die jeweiligen Absicherungsgeschäfte eingegangenen Positionen in Bezug auf den bisherigen Futures Kontrakt, dessen Verfalltermin nahe bevorsteht, auflösen und entsprechende Positionen in Bezug auf einen Futures Kontrakt mit identischen Ausstattungsmerkmalen, aber längerer Laufzeit aufbauen.

Nach Abschluss des Rollover werden gemäss den Emissionsbedingungen der Produkte auf Grundlage des Rolloverkurses für den Nachfolgewert der Basispreis und gegebenenfalls die Barriere bzw. andere massgebliche Schwellen angepasst.

6. Risikofaktoren im Zusammenhang mit Interessenkonflikten zwischen BJB und Anlegern in Produkte

Anleger sind dem Risiko direkter oder indirekter Handlungen der Emittentin ausgesetzt, die negative Einflüsse auf den Marktpreis der Produkte haben können oder die Inhaber auf andere Weise negativ beeinflussen können, wobei Interessenkonflikte solche Handlungen wahrscheinlicher machen können.

Interessenkonflikte in Bezug auf Geschäfte in dem Basiswert

Die Emittentin und andere Gesellschaften der Gruppe betreiben im Rahmen ihrer normalen Geschäftstätigkeit Handel in den Basiswerten bzw. in Bestandteilen des Basiswerts bzw. in darauf bezogenen Options- oder Futures Kontrakten und können sich von Zeit zu Zeit für eigene oder fremde Rechnung an Transaktionen beteiligen, die mit den Produkten in Verbindung stehen. Die Emittentin und andere Gesellschaften der Gruppe können ferner Beteiligungen an einzelnen Basiswerten oder in diesen enthaltenen Gesellschaften halten, wodurch Interessenkonflikte im Zusammenhang mit den Produkten entstehen können.

Interessenkonflikte in Bezug auf Ausübung

of another function

Furthermore, the Issuer and other companies in the Group can, in addition, exercise another function in relation to the underlying or components thereof, or, in case of Credit-linked Products, in relation to the Reference Obligation such as issuing agent, calculation agent, paying agent and administrative agent and/or index sponsor. Therefore, there can be conflicts of interest regarding the duties when determining the prices of the Products and other determinations related thereto among the relevant companies in the Group and between the companies and the investors. Furthermore, the Issuer and other companies in the Group may act as members of a consortium, financial advisor or commercial bank in connection with future offers of the underlying or components thereof; or, in case of Credit-linked Products, in relation to the Reference Obligation activities of this kind can also entail conflicts of interest and affect the value of the Products.

Conflicts of interest related to the performance of hedging transactions

The Issuer can use parts or all of the proceeds from the sale of the Products for hedging transactions. These hedging transactions can influence the price of the underlyings or the components of the underlying that is determined on the market.

Conflicts of interest related to the issuance of additional derivative products

The Issuer and other companies in Group can issue additional derivative products in relation to the respective underlying or components of the underlying, including those that have the same or similar features as the Products. The introduction of products that are in competition with the Products can have an impact on the price of the underlying or components of the underlying and therefore have an impact on the price of the Products.

Conflicts of interest related to information specific to the Underlying

The Issuer and other companies in the Group can receive non-public information regarding the underlying or components of the underlying, but are not obliged to pass such information on to the

einer anderen Funktion

Zudem können die Emittentin und andere Gesellschaften der Gruppe gegebenenfalls in Bezug auf den Basiswert oder Bestandteile des Basiswerts oder, bei Kreditbezogenen Produkten in Bezug auf die Referenzverbindlichkeit zusätzlich eine andere Funktion ausüben, zum Beispiel als Ausgabestelle, Berechnungsstelle, Zahl- und Verwaltungsstelle und/oder Index-Sponsor. Daher können hinsichtlich der Pflichten bei der Ermittlung der Kurse der Produkte und anderen damit verbundenen Feststellungen sowohl unter den betreffenden Gesellschaften der Gruppe als auch zwischen diesen und den Anlegern Interessenkonflikte auftreten. Ferner können die Emittentin und andere Gesellschaften der Gruppe in Verbindung mit künftigen Angeboten des Basiswerts oder Bestandteilen des Basiswerts oder, bei Kreditbezogenen Produkten in Bezug auf die Referenzverbindlichkeit als Konsortialmitglied, als Finanzberater oder als Geschäftsbank fungieren; auch Tätigkeiten dieser Art können Interessenkonflikte mit sich bringen und sich auf den Wert der Produkte auswirken.

Interessenkonflikte in Bezug auf die Vornahme von Absicherungsgeschäften

Die Emittentin kann einen Teil der oder die gesamten Erlöse aus dem Verkauf der Produkte für Absicherungsgeschäfte verwenden. Diese Absicherungsgeschäfte können Einfluss auf den sich am Markt bildenden Kurs der Basiswerte oder der Bestandteile des Basiswerts haben.

Interessenkonflikte in Bezug auf die Emission weiterer derivativer Produkte

Die Emittentin und andere Gesellschaften der Gruppe können weitere derivative Produkte in Bezug auf den jeweiligen Basiswert oder Bestandteile des Basiswerts ausgeben einschliesslich solcher, die gleiche oder ähnliche Ausstattungsmerkmale wie die Produkte haben. Die Einführung solcher mit den Produkten im Wettbewerb stehender Produkte kann sich auf den Kurs des Basiswerts bzw. der Bestandteile des Basiswerts und damit auf den Kurs der Produkte auswirken.

Interessenkonflikte in Bezug auf basiswertspezifische Informationen

Die Emittentin und andere Gesellschaften der Gruppe können nicht-öffentliche Informationen in Bezug auf den Basiswert bzw. Bestandteile des Basiswerts erhalten, sind jedoch nicht zur

Holders. Furthermore, companies in the Group can publish research reports on the underlying or components of the underlying. Activities such as those mentioned can give rise to specific conflicts of interest and therefore have an impact on the value of the Products.

Conflicts of interest related to the determination of the selling price of the Products and commission payments

The selling price of the Products, where appropriate in addition to fixed issue surcharges, management fees or other fees, may contain surcharges that are not transparent to the investor on the initial mathematical "fair" value of the Products (the "**margin**"). This margin will be determined by the Issuer in its sole discretion and can differ from surcharges that other issuers impose on comparable Products.

It should be noted that the selling price of the Products may contain commission which is charged by the Issuer for the issue or which is passed on to distribution partners as payment for distribution services. This may give rise to a difference between the fair value of the Product and the bid and offer prices quoted by the Market Maker. Any commission contained in the Products affects the investor's potential rate of return. Furthermore, it should be noted that conflicts of interest detrimental to the investor may arise due to payment of such commission to distribution partners, since it could create an incentive for the partner to sell its customers products with higher commission. Therefore, we recommend that you ask your principal bank or financial advisor about such conflicts of interest.

Conflicts of interest related to Market Making for the Products

It is intended that under normal market conditions the Issuer or, if applicable, a third party will regularly quote bid and offer prices for each issue of Products. However, no legal obligations are assumed with respect to the amount or the realisation of such quotations. It should be noted that it may not be possible to sell the Products during their term at a particular point in time or at a particular price.

Weitergabe solcher Informationen an die Inhaber verpflichtet. Zudem können Gesellschaften der Gruppe Research-Berichte in Bezug auf den Basiswert oder Bestandteile des Basiswerts publizieren. Tätigkeiten der genannten Art können bestimmte Interessenkonflikte mit sich bringen und sich auf den Wert der Produkte auswirken.

Interessenkonflikte in Zusammenhang mit der Festsetzung des Verkaufspreises der Produkte und Provisionszahlungen

In dem Verkaufspreis für die Produkte kann, gegebenenfalls zusätzlich zu festgesetzten Ausgabeaufschlägen, Verwaltungs- oder anderen Entgelten, ein für den Anleger nicht erkennbarer Aufschlag auf den ursprünglichen mathematischen ("fairen") Wert der Produkte enthalten sein (die "**Marge**"). Diese Marge wird von der Emittentin nach ihrem billigen Ermessen festgesetzt und kann sich von Aufschlägen unterscheiden, die andere Emittenten für vergleichbare Produkte erheben.

Zu beachten ist, dass der Verkaufspreis der Produkte gegebenenfalls Provisionen enthalten kann, die die Emittentin für die Emission erhebt bzw. die von der Emittentin ganz oder teilweise an Vertriebspartner als Entgelt für Vertriebstätigkeiten weitergegeben werden können. Hierdurch kann eine Abweichung zwischen dem fairen Wert des Produkts und den von dem Market-Maker gestellten Ankaufs- und Verkaufspreisen entstehen. Eventuell enthaltene Provisionen beeinträchtigen die Ertragsmöglichkeit des Anlegers. Zu beachten ist weiterhin, dass sich durch die Zahlung dieser Provisionen an Vertriebspartner Interessenkonflikte zulasten des Anlegers ergeben können, weil hierdurch für den Vertriebspartner ein Anreiz geschaffen werden könnte, Produkte mit einer höheren Provision bevorzugt an seine Kunden zu vertreiben. Wir empfehlen Ihnen daher, sich bei Ihrer Hausbank bzw. Ihrem Finanzberater nach dem Bestehen solcher Interessenkonflikte zu erkundigen.

Interessenkonflikte in Zusammenhang mit dem Market-Making für die Produkte

Es ist beabsichtigt, dass die Emittentin oder gegebenenfalls eine dritte Partei unter gewöhnlichen Marktbedingungen regelmässig Ankaufs- und Verkaufskurse für die Produkte einer Emission stellen wird. Es wird jedoch keinerlei Rechtspflicht hinsichtlich der Höhe oder des Zustandekommens derartiger Kurse übernommen. Es ist zu beachten, dass die Produkte während ihrer Laufzeit gegebenenfalls nicht zu einem bestimmten Zeitpunkt oder

Furthermore it should be taken into account that the bid and offer prices for the Products quoted by the Issuer or a third party (the "**Market Maker**"), if applicable, will be calculated on the basis of the standard price models for the sector that are used by the Market Maker and other traders and which determine the fair value of the Products by taking into account various factors influencing prices (see also "*II.2. Risk factors associated with all Products — The market value of, and expected return on, Products may be influenced by many factors, some or all of which may be unpredictable*").

Such circumstances on which the Market Maker bases its determination of the bid and offer prices on the secondary market include, in particular, the fair value of the Products, which among other things depends on the value of the underlying and the spread between bid and offer prices desired by the Market Maker. In addition, an issue surcharge that is originally imposed on the Products and any fees or costs that are deducted from the Cash Amount at maturity, such as commission, administrative fees, transaction costs or comparable costs, will generally be considered. Furthermore, the margin contained in the selling price of the Products, for example, has an impact on pricing in the secondary market (see also "*II.2. Risk factors associated with all Products — The Issue Price of a Product may be more than the market value of such Product as at the Issue Date/Payment Date*") or other returns, such as paid or expected dividends or any other returns on the Underlying or its components if the Issuer is entitled to these due to the features of the Products.

The spread between bid and offer prices is set by the Market Maker based on supply and demand for the Products and yield considerations.

Certain costs such as any administrative fees charged are often during pricing not spread equally over the term of the Products (*pro rata temporis*), thereby reducing the price, but instead are deducted in full from the fair value of the Products at an earlier point in time determined at the discretion of the Market Maker. The same applies

einem bestimmten Kurs veräussert werden können.

Des Weiteren ist zu berücksichtigen, dass die von der Emittentin oder gegebenenfalls einer dritten Partei (der "**Market-Maker**") für die Produkte gestellten Ankaufs- und Verkaufspreise auf der Grundlage von branchenüblichen Preismodellen, die von dem Market-Maker und anderen Händlern verwendet werden und die den fairen Wert der Produkte unter Berücksichtigung verschiedener preisbeeinflussender Faktoren bestimmen (siehe auch unter "*II.2. Risikofaktoren im Zusammmenhang mit allen Produkten — Der Marktwert der Produkte und die mit den Produkten erwartete Rendite kann von zahlreichen Faktoren beeinflusst werden, die insgesamt oder teilweise nicht vorhersehbar sein können*"), berechnet werden.

Zu den Umständen, auf deren Grundlage der Market-Maker im Sekundärmarkt die gestellten Ankaufs- und Verkaufspreise festsetzt, gehören insbesondere der faire Wert der Produkte, der unter anderem von dem Wert des Basiswerts abhängt, sowie die vom Market-Maker angestrebte Spanne zwischen Geld- und Briefkursen. Berücksichtigt werden darüber hinaus regelmässig ein für die Produkte ursprünglich erhobener Ausgabeaufschlag und etwaige bei Fälligkeit der Produkte vom Auszahlungsbetrag abzuziehende Entgelte oder Kosten, wie z.B. Provisionen, Verwaltungs-, Transaktions- oder vergleichbare Gebühren. Einfluss auf die Preisstellung im Sekundärmarkt haben des Weiteren beispielsweise eine im Verkaufspreis für die Produkte enthaltene Marge (siehe dazu auch unter "*II.2. Risikofaktoren im Zusammmenhang mit allen Produkten — Der Emissionspreis eines Produkts kann über dessen Marktwert am Emissionstag/Zahlungstag liegen*") oder sonstige Erträge, wie z.B. gezahlte oder erwartete Dividenden oder sonstige Erträge des Basiswerts oder dessen Bestandteile, wenn diese nach der Ausgestaltung der Produkte der Emittentin zustehen.

Die Spanne zwischen Geld- und Briefkursen setzt der Market-Maker abhängig von Angebot und Nachfrage für die Produkte und unter Ertragsgesichtspunkten fest.

Bestimmte Kosten, wie z.B. erhobene Verwaltungskosten werden bei der Preisstellung vielfach nicht gleichmässig verteilt über die Laufzeit der Produkte (*pro rata temporis*) preismindernd in Abzug gebracht, sondern bereits zu einem im Ermessen des Market-Maker stehenden früheren Zeitpunkt vollständig

for the margin, if any, contained in the selling price of the Products as well as for dividends and other returns on the underlying if the Issuer is entitled to these due to the features of the Products. These are often not only deducted from the price when the underlying or its components are traded "ex dividend", but are deducted at an earlier point during the term on the basis of the expected dividends for the whole term or a particular period. The speed of the deduction depends among other things on the amount of any net return flow from the Products to the Market Maker. The prices quoted by the Market Maker can therefore deviate considerably from the fair value or value of the Products to be expected based on the above mentioned factors at the relevant point in time. Furthermore, the Market Maker can change the methodology by which the prices are determined at any time, e.g. by increasing or decreasing the spread. The result of such deviation from the fair value of the Products can be that bid and offer prices quoted by other traders for the Products deviate significantly (both up-wards and downwards) from the prices quoted by the Market Maker.

Interests of third parties involved in the issue

The Issuer can involve cooperation partners and external advisors in the issuance of Products, e.g. in the composition and adjustment of a basket or index. It is possible that such cooperation partners and advisors may pursue their own interests in the course of an issuance by the Issuer and when providing their associated advice. A conflict of interest of advisors may mean that they make an investment decision or suggestion in their own interest rather than in the interest of the investors.

vom fairen Wert der Produkte abgezogen. Entsprechendes gilt für eine im Verkaufspreis für die Produkte gegebenenfalls enthaltene Marge sowie für Dividenden und sonstige Erträge des Basiswerts, die nach der Ausgestaltung der Produkte der Emittentin zustehen. Diese werden oft nicht erst dann preismindernd in Abzug gebracht, wenn der Basiswert oder dessen Bestandteile "ex-Dividende" gehandelt werden, sondern bereits zu einem früheren Zeitpunkt der Laufzeit, und zwar auf Grundlage der für die gesamte Laufzeit oder einen bestimmten Zeitabschnitt erwarteten Dividenden. Die Geschwindigkeit des Abzugs hängt dabei unter anderem von der Höhe etwaiger Netto-Rückflüsse der Produkte an den Market-Maker ab. Die von dem Market-Maker gestellten Kurse können dementsprechend erheblich von dem fairen bzw. dem aufgrund der oben genannten Faktoren wirtschaftlich zu erwartenden Wert der Produkte zum jeweiligen Zeitpunkt abweichen. Darüber hinaus kann der Market-Maker die Methodik, nach der er die gestellten Kurse festsetzt, jederzeit abändern, z.B. indem er die Geldbriefspanne vergrössert oder verringert. Eine solche Abweichung vom fairen Wert der Produkte kann dazu führen, dass die von anderen Händlern für die Produkte gestellten Ankaufs- und Verkaufspreise signifikant (sowohl nach unten als auch nach oben) von den von dem Market-Maker gestellten Ankaufs- und Verkaufspreisen abweichen.

Interessen an der Emission beteiligter Dritter

Die Emittentin kann bei der Emission von Produkten Kooperationspartner und externe Berater einschalten, z.B. für die Zusammenstellung und Anpassungen eines Korbs oder Index. Möglicherweise verfolgen diese Kooperationspartner und Berater eigene Interessen an einer Emission der Emittentin und ihrer hiermit verbundenen Beratungstätigkeit. Ein Interessenkonflikt der Berater kann zur Folge haben, dass sie eine Anlageentscheidung oder Empfehlung nicht im Interesse der Anleger, sondern im Eigeninteresse treffen bzw. abgeben.

III. DESCRIPTION OF THE ISSUER

1. General Information about BJB

As depicted in below chart, BJB, together with the group companies as Bank Julius Bär Europe AG, Bank Julius Baer (Monaco) S.A.M. and others, is a fully owned subsidiary of Julius Baer Group Ltd. (Julius Baer Group Ltd. together with its subsidiaries the "**Julius Baer Group**"). Julius Baer Group Ltd. was formed in 2009 out of a split-up of business segments of Julius Baer Holding Ltd. The Julius Baer Group mainly comprises banks and finance companies

BJB itself currently holds 100 per cent. in the shares of Bank Julius Baer Nominees (Singapore) Pte. Ltd., Singapore and of Aprese SA, Lugano.

On 15 January 2010, Julius Baer Group Ltd. acquired ING Bank (Switzerland) Ltd., a fully owned subsidiary of ING Group NV, including its subsidiaries in Monaco and Jersey. ING Bank (Switzerland) Ltd. has been fully integrated into the Issuer.

With effect as from 3 December 2012, BJB acquired the assets (CHF 304,603,000.00) and liabilities (CHF 228,079,000.00) of Bank of China (Suisse) SA in Geneva (CH-660.6.667.008-4) pursuant to a merger agreement dated 21 November 2012 and the balance sheet as of 30 September 2012. As at that time BJB held all shares in Bank of China (Suisse) SA, neither a capital increase nor a share allocation took place. Bank of China (Suisse) SA has ceased to exist as of 3 December 2012.

On 1 February 2013 the Principal Closing of the acquisition of Merrill Lynch´s International Wealth Management business outside the US ("**IWM**") from Bank of America took place. This Principal Closing marked the start of the approximately two-year business transfer and integration phase, which is expected to be completed in the first quarter of 2015, during which IWM entities, financial advisors, their client relationships and related assets under management have been and will be transferred to Julius Baer Group in a staggered process in the respective more than 20 locations, subject to the fulfillment of local preconditions. The first step in the acquisition and business transfer process was the acquisition of Merrill Lynch Bank (Suisse) S.A. and its branches in Zurich and Dubai by Julius Baer Group Ltd. at the Principal Closing on 1 February 2013. As of 31 May 2013 Merrill Lynch Bank (Suisse) S.A. has been merged into BJB. Merrill Lynch Bank (Suisse) S.A. ceased to exist as of 31 May 2013. In 2013the

III. BESCHREIBUNG DER EMITTENTIN

1. Allgemeine Informationen über BJB

Wie im untenstehenden Diagramm dargestellt, ist BJB, zusammen mit den Gruppengesellschaften Bank Julius Bär Europe AG, Bank Julius Baer (Monaco) S.A.M. und anderen, eine vollständige Tochtergesellschaft der Julius Bär Gruppe AG (Julius Bär Gruppe AG zusammen mit allen Tochtergesellschaften die "**Julius Bär Gruppe**"). Die Julius Bär Gruppe AG ist 2009 aus der Aufteilung der Geschäftsbereiche der ehemaligen Julius Bär Holding AG hervorgegangen. Die Julius Bär Gruppe besteht hauptsächlich aus Banken und Finanzgesellschaften.

BJB hält derzeit 100% der Anteile an Bank Julius Baer Nominees (Singapore) Pte. Ltd., Singapore und Aprese SA, Lugano.

Am 15. Januar 2010 übernahm die Julius Bär Gruppe AG die ING Bank (Switzerland) AG, einschliesslich deren Tochtergesellschaften in Monaco und Jersey. ING Bank (Switzerland) AG ist vollständig in die BJB integriert.

Mit Wirkung ab dem 3. Dezember 2012 übernahm die BJB Aktiven CHF 304.603.000,00 und Passiven (Fremdkapital) von CHF 228.079.000,00 der Bank of China (Suisse) SA, in Genf (CH-660.6.667.008-4), gemäss Fusionsvertrag vom 21. November 2012 und Bilanz per 30. September 2012. Da die BJB zu dieser Zeit sämtliche Aktien der Bank of China (Suisse) SA hielt, fand weder eine Kapitalerhöhung noch eine Aktienzuteilung statt. Bank of China (Suisse) SA wurde zum 3. Dezember 2012 gelöscht.

Am 1. Februar 2013 fand der Hauptvollzug (Principal Closing) der Akquisition des Merrill Lynch´s International Wealth Management-Geschäfts ausserhalb der USA ("**IWM**") von Bank of America statt. Dieser Hauptvollzug (Principal Closing) markierte den Beginn der etwa zwei Jahre dauernden Phase des Geschäftstransfers und der Integration, welche voraussichtlich im ersten Quartal 2015 beendet sein wird. In dieser Zeit wurden und werden IWM-Einheiten und Finanzberater, ihre Kundenbeziehungen und die damit verbundenen verwalteten Vermögen unter Vorbehalt der Erfüllung der lokalen Voraussetzungen an den entsprechenden mehr als 20 Standorten gestaffelt an Julius Bär Gruppe übertragen. Den ersten Schritt des Akquisitionsprozesses und des Geschäftstransfers bildete die Akquisition der Merrill Lynch Bank (Suisse) S.A. und ihrer Niederlassungen in Zürich und Dubai durch die Julius Bär Gruppe AG im Rahmen des Principal Closing am 1. Februar 2013. Zum 31. Mai 2013 wurde die Merrill Lynch Bank

IWM-businesses in Uruguay, Chile, Luxembourg, Monaco, Hong Kong, Singapore, United Kingdom, Lebanon, Bahrain and the United Arab Emirates have also been transferred to Julius Baer Group. As of 31 December 2013, assets under management in the amount of CHF 37.2 billion have been transferred to BJB, which are all booked with BJB and therefore have been paid for.

In March 2014, Julius Baer Group Ltd. has acquired an additional 50 per cent of São-Paulo-based GPS Investimentos Financeiros e Participações S.A. ("**GPS**"). This increases Julius Baer Group Ltd.'s participation in GPS to 80 per cent from the 30 per cent acquired in May 2011.

(Suisse) S.A. in die BJB überführt und ist mit dieser verschmolzen. Die Merrill Lynch Bank (Suisse) S.A. wurde zum 31. Mai 2013 gelöscht. In 2013 wurden zudem die IWM-Geschäftseinheiten in Uruguay, Chile, Luxemburg, Monaco, Hongkong, Singapur, Grossbritannien, Libanon, Bahrain und den Vereinigten Arabischen Emiraten zur Julius Bär Gruppe transferiert. Bis zum 31. Dezember 2013 wurden Kundenvermögen in der Höhe von CHF 37,2 Milliarden zur BJB transferiert, welche sämtlich bei der BJB verbucht und somit bezahlt wurden.

Im März 2014 hat die Julius Bär Gruppe AG einen weiteren Anteil von 50 Prozent an der in São Paulo domizilierten GPS Investimentos Financeiros e Participações ("**GPS**") erworben. Dadurch erhöht sich die Beteiligung der Julius Bär Gruppe AG an GPS von den im Mai 2011 akquirierten 30 Prozent auf 80 Prozent.

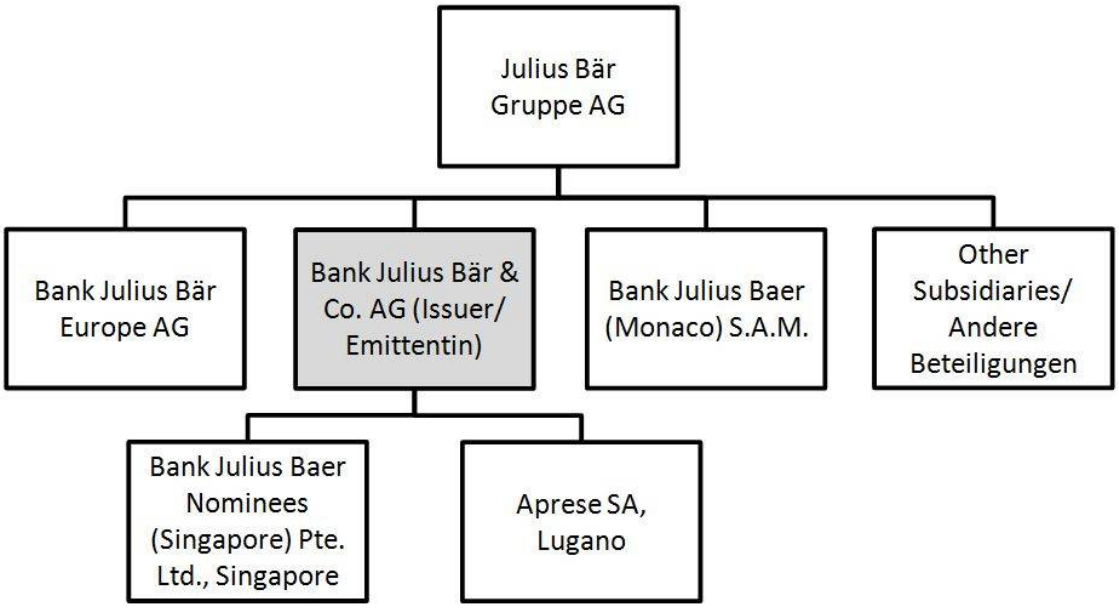

BJB is dependent on its sole shareholder, Julius Baer Group Ltd., and thus on its business strategy for the entire Julius Baer Group.

An important function provided by Julius Baer Group is risk management. Risk management is regarded by the Julius Baer Group as a business enabler and as such forms a cornerstone of the management procedures of the Julius Baer Group. The overall responsibility for the implementation of risk management in the Julius Baer Group is that of the group management.

BJB is registered with the names Bank Julius Bär & Co. AG, Banque Julius Baer & Cie SA, Bank Julius Baer &

BJB ist abhängig von seinem einzigen Aktionär, der Julius Bär Gruppe AG, und damit auch von deren Geschäftsstrategie für die gesamte Julius Bär Gruppe.

Die Julius Bär Gruppe übernimmt mit dem Risikomanagement eine bedeutende Funktion. Risikomanagement ist innerhalb der Julius Bär Gruppe anerkannt als notwendige Voraussetzung für die Geschäftstätigkeit und ist deshalb einer der Grundpfeiler des Verfahrens- und Prozessmanagements der Julius Bär Gruppe. Die übergreifende Verantwortung für die Umsetzung des Risikomanagements innerhalb der Julius Bär Gruppe liegt bei der Leitung der Gruppe.

BJB ist unter der Firma Bank Julius Bär & Co. AG, Banque Julius Baer & Cie SA, Bank Julius Baer & Co.

Co. Ltd. and Banca Julius Baer & Co. SA in the Commercial Register of the Canton of Zurich under the number CH-020.3.902.727-1 since 31 December 1974 and in the UID-Register under CHE-105.940.833. Those names refer to one and the same entity. BJB has no commercial names.

BJB is a stock corporation with limited liability under the laws of Switzerland and was founded in Switzerland on 31 December 1974. It is acting through its head office or a designated branch. BJB took over the banking operations of its predecessor, the private bank Julius Baer & Co., which began its operations in the 1890s.

Its registered office is at Bahnhofstrasse 36, 8001 Zurich, Switzerland (telephone number: +41 (0) 58 888 1111). BJB has branch offices in Ascona, Basle, Berne, Crans-Montana, Dubai International Financial Centre, Geneva, Guernsey, Hong Kong, Kreuzlingen, Lausanne, Lucerne, Lugano, Singapore, Sion, St. Gallen, St. Moritz, Verbier and Zug. It also has representations in Abu Dhabi, Dubai, Istanbul, Montevideo (subsidiary of Julius Baer Group Ltd., acting as representative office of Bank Julius Baer & Co. Ltd.), Moscow, Panama City, Santiago de Chile, Shanghai and Tel Aviv. In course of the integration of Merrill Lynch's International Wealth Management business outside the US Julius Baer Group will be represented in further countries and locations.

BJB's branch in Guernsey has its registered office at Lefebvre Court, Lefebvre Street, P.O. Box 87, St. Peter Port, GBG-Guernsey GY1 4 BS (telephone number: +44 (0) 1 481 726 618). It is licensed in Guernsey under the Banking Supervision (Bailiwick of Guernsey) Law 1994 and The Protection of Investors (Bailiwick of Guernsey) Law 1987.

2. Statutory Auditors of BJB

For the financial years ended 31 December 2012 and 31 December 2013, the independent auditors of BJB were KPMG AG, Badenerstrasse 172, 8004 Zurich, Switzerland, acting in terms of the provisions of company and banking law. KPMG AG have audited the consolidated financial statements of BJB for the financial years ended 31 December 2012 and 31 December 2013 and the financial statements of BJB for the years ended 31 December 2012 and 31 December 2013. KPMG AG is a member of the Swiss Institute of Certified Accountants and Tax Consultants with registered office in Zurich.

3. Business overview of BJB

Ltd. und Banca Julius Baer & Co. SA) im Handelsregister des Kantons Zürich unter der Nummer CH-020.3.902.727-1 seit 31. Dezember 1974 und im UID-Register unter der Nummer CHE-105.940.833 eingetragen. Die genannten Namen beziehen sich auf ein und dieselbe juristische Person. BJB hat keinen kommerziellen Namen.

BJB ist eine Aktiengesellschaft nach Schweizer Recht und wurde am 31. Dezember 1974 in der Schweiz gegründet. Sie handelt durch ihre Hauptniederlassung oder eine dazu bestimmte Zweigniederlassung. BJB übernahm das Bankgeschäft der vormaligen Privatbank Julius Bär & Co., deren Anfänge in die 90er Jahre des 19. Jahrhunderts zurückreichen.

Der Sitz der Emittentin ist in der Bahnhofstrasse 36, 8001 Zürich, Schweiz (Telefonnummer: +41 (0) 58 888 1111). BJB hat Niederlassungen in Ascona, Basel, Bern, Crans-Montana, Dubai International Financial Centre, Genf, Guernsey, Hongkong, Kreuzlingen, Lausanne, Luzern, Lugano, Singapur, Sion, St. Gallen, St. Moritz, Verbier und Zug. Sie hat Repräsentanzen in Abu Dhabi, Dubai, Istanbul, Montevideo (dies ist eine Tochtergesellschaft der Julius Bär Gruppe AG handelnd als Repräsentanz für BJB), Moskau, Panama City, Santiago de Chile, Shanghai und Tel Aviv. Im Zuge der Integration des Merrill Lynch's International Wealth Management- Geschäfts ausserhalb der USA wird die Julius Bär Gruppe in weiteren Ländern und Standorten vertreten sein.

Die Zweigniederlassung der BJB in Guernsey hat ihren Sitz in Lefebvre Court, Lefebvre Street, P.O. Box 87, St. Peter Port, GBG-Guernsey GY1 4 BS (Telefonnummer: +44 (0) 1 481 726 618). Sie ist lizenziert in Guernsey unter dem Banking Supervision (Bailiwick of Guernsey) Law 1994 und The Protection of Investors (Bailiwick of Guernsey) Law 1987.

2. Abschlussprüfer | Gesetzliche Revisionsstelle der BJB

Für die am 31. Dezember 2012 und am 31. Dezember 2013 beendeten Geschäftsjahre war KPMG AG Badenerstrasse 172, 8004 Zürich, Schweiz der unabhängigen Abschlussprüfer der BJB gemäss Unternehmens- und Bankrecht. KPMG AG hat die konsolidierten Finanzberichte der BJB für die am 31. Dezember 2012 und am 31. Dezember 2013 beendeten Geschäftsjahre und die Finanzberichte der BJB für die am 31. Dezember 2012 und am 31. Dezember 2013 beendeten Geschäftsjahre geprüft. KPMG AG ist Mitglied der Treuhandkammer mit Sitz in Zürich.

3. Geschäftsüberblick der BJB

III. DESCRIPTION OF THE ISSUER

Principal Activities

BJB operates a bank and may, in accordance with Article 2 of its articles of incorporation dated 11 March 2009, execute all transaction which are directly or indirectly related to the purpose of BJB as well as all transactions which may further the purpose of BJB; such transactions may be executed for BJB ‘s own account or for third parties. BJB may purchase real estate, pledge it as security and sell it. BJB may be active domestically and abroad. BJB may establish branches and agencies domestically and abroad.

BJB’s core business is wealth management and investment counselling for private clients, family offices and external asset managers from around the world. In cooperation with other companies of the Julius Baer Group, comprehensive services are offered i.a. in the areas of wealth and tax planning, foreign exchange, equity, precious metals and fund trading, custody and execution services and other, complementary business fields. BJB is also active in the Lombard credit business for portfolio management and trading clients and provides straight residential mortgages to its private clients, predominantly in Switzerland, but also in high-end market areas of other European countries. Within the Julius Baer Group, BJB operates as the central underwriter for traditional and innovative derivative investment products. BJB also engages in securities lending and borrowing.

Principal Markets

The most important markets are the home market in Switzerland and continental Europe. BJB expects the markets in Asia, the Middle East and South America to gain in importance. In 2013, BJB achieved (according to the audited BJB Consolidated Financial Information 2013 which has been prepared in accordance with International Financial Reporting Standards ("**IFRS**") (See "*III.8. Historical Financial Information of BJB*" below, Annex page G-27) an operating income of CHF 2,021 million, thereof CHF 1,591 million in Switzerland, CHF 190 million in Europe (excluding Switzerland) and CHF 249 million in Asia and other countries. As a result of the sale of the USA business operation, the market in the USA will be of negligible importance in future (on BJB's branches and representative offices See "*III. 1. General Information about BJB*" above).

Competitive Position

The following information on the Issuer’s competitive position is based on BJB’s own assessment of the

III. BESCHREIBUNG DER EMITTENTIN

Haupttätigkeiten

BJB betreibt eine Bank und kann, entsprechend Artikel 2 ihrer Statuten vom 11. März 2009, alle mit diesem Zweck direkt oder indirekt im Zusammenhang stehenden Geschäfte sowie alle Geschäfte, die diesen Zweck zu fördern geeignet sind, für eigene oder fremde Rechnung tätigen. Die Gesellschaft kann Grundstücke erwerben, belasten und veräussern. Der Geschäftsbereich erstreckt sich auf das In- und Ausland. BJB darf Niederlassungen und Agenturen im In- und Ausland eröffnen.

Das wichtigste Geschäftsgebiet der BJB ist die Vermögensverwaltung und Anlageberatung für Privatkunden, Familienunternehmen und unabhängige Vermögensverwalter aus aller Welt. In Zusammenarbeit mit anderen Gesellschaften der Julius Bär Gruppe werden umfassende Dienstleistungen u.a. in den Bereichen Wealth & Tax Planning, Devisen- und Wertschriftenhandel, Edelmetall- und Fondshandel, Depot- und Abwicklungsleistungen sowie in weiteren ergänzenden Geschäftsfeldern angeboten. Für ihre Portfolio-Management- und Handelskunden ist die BJB ausserdem im Lombard-Kreditgeschäft tätig. Sie bietet ihren Privatkunden, vor allem in der Schweiz, aber auch in High-end-Märkten in anderen europäischen Ländern, Hypotheken für Wohnimmobilien an. Innerhalb der Julius Bär Gruppe übernimmt BJB die zentrale Funktion als Emissionshaus für traditionelle und innovative derivative Anlageprodukte wahr. Zudem ist die Emittentin aktiv im Wertpapierleihgeschäft (Securities Lending and Borrowing).

Wichtigste Märkte

Die wichtigsten Märkte sind der Heimatmarkt Schweiz und Kontinentaleuropa. BJB erwartet, dass die Märkte Asien, Mittlerer Osten und Südamerika an Bedeutung gewinnen. 2013 erreichte BJB gemäss den geprüften BJB Konsolidierten Finanzinformationen 2013, die gemäss den internationalen Rechnungslegungsstandards IFRS ("**IFRS**") erstellt wurden, (siehe "*III.8. Historische Finanzinformationen der BJB*" nachstehend, Annex Seite G-27) ein operatives Ergebnis in Höhe von CHF 2.021 Millionen, davon CHF 1.591 Millionen in der Schweiz, CHF 190 Millionen in Europa (ohne Schweiz) und CHF 249 Millionen in Asien und anderen Ländern. Durch die Veräusserung des USA Geschäftsbetriebs wird der US-Markt künftig eine geringfügige Bedeutung haben (zu BJB's Niederlassungen und Repräsentanzen siehe "*III. 1. Allgemeine Informationen über BJB*" oben).

Wettbewerbsposition

Die nachfolgende Information über die Wettbewerbsposition der Emittentin basiert auf der

situation:

In the view of BJB, it is the largest focused asset manager in Switzerland in terms of capital and is specialised on private banking services.

The Julius Baer Group is well established in the market as an international offeror with a tailor-made and versatile range of products and is currently present in more than 20 countries with 40 locations worldwide. In the course of the integration of Merrill Lynch's International Wealth Management business outside the US the Julius Baer Group's presence will increase to more than 25 countries and 50 locations. Julius Baer Group is aiming to further expand its client basis in its two home markets Switzerland and Asia as well as in the European core markets and growing markets Far East, Latin America and Central and East Europe.

It should be noted, however, that BJB's asset management business is characterised by increasing competition and accelerating consolidation in private banking in Switzerland. The consolidation is not least being forced along by the rising costs of information technology and increasing regulation, which are growing ever more burdensome for smaller institutions. In addition, there has been a growth in competition between international financial centres such as London, Singapore and Switzerland. In view of these circumstances, BJB is endeavouring to strengthen its private banking position in Switzerland and to selectively develop its private banking activities abroad. Further events in the past years, which have an impact on the private banking business in Switzerland are, in particular, the increase of pressure on Swiss banking secrecy provisions, the announcement of tax amnesties by certain countries, such as Italy as well as the new negotiation of double taxation treaties.

4. Trend Information regarding the Business Prospects

The global economic recovery is showing a broadening and steadying upswing. Various major advanced economies are showing signs of saturated momentum.

Despite recent improvements and positive data surprises, the potential for growth in the eurozone remains limited, due to heavy ongoing restructuring in the European periphery and a lasting credit crunch in the south. While the ECB still seems to rely on political solution to solve the credit crunch, deflation risks could prompt a further rate cut ahead fortifying the ECB's commitment to keeping rates ultra-low. Dynamics for the Swiss economy will likely accelerate this year

eigenen Einschätzung der BJB:

Aus Sicht der BJB ist die BJB der grösste Vermögensverwalter der Schweiz in Bezug auf das Kapital und ist spezialisiert auf Privatkundenservices.

Die Julius Bär Gruppe ist als internationaler Anbieter einer massgeschneiderten und vielfältigen Produktpalette gut im Markt etabliert und ist derzeit in mehr als 20 Ländern mit 40 Standorten weltweit vertreten. Im Zuge der Integration des Merill Lynch's International Wealth Management-Geschäfts ausserhalb den USA wird die sich die Präsenz der Julius Bär Gruppe auf mehr als 25 Länder und 50 Standorten erhöhen. Die Julius Bär Gruppe ist bestrebt, ihre Kundenbasis in ihren zwei Heimatmärkten Schweiz und Asien sowie in den europäischen Kernmärkten und den wachsenden Märkten Ferner Osten, Lateinamerika und Mittel- und Osteuropa zu erweitern.

Es sollte erwähnt werden, dass BJBs Vermögensverwaltungsgeschäft durch zunehmenden Wettbewerb und fortschreitende Konsolidierung des Private Banking-Sektors in der Schweiz geprägt ist. Die Konsolidierung wird nicht zuletzt beschleunigt durch steigende Kosten für Informationstechnologien und zunehmende Regulierung, welche auf kleineren Institutionen noch stärker lasten. Zusätzlich nimmt der Wettbewerb zwischen internationalen Finanzzentren wie London, Singapur und der Schweiz zu. Vor dem Hintergrund dieser Umstände bemüht sich BJB, ihre Private Banking Position in der Schweiz zu stärken und seine Private Banking Tätigkeiten im Ausland gezielt zu entwickeln. Zudem haben in den letzten Jahren weitere Ereignisse das Private Banking-Geschäft in der Schweiz beeinflusst, insbesondere der steigende Druck auf das Schweizer Bankgeheimnis, die Verkündung von Steueramnestien in bestimmten Ländern, wie in Italien, sowie die Neuverhandlung von Doppelbesteuerungsabkommen.

4. Trendinformationen in der Geschäftsentwicklung

Die weltweite Konjunkturerholung breitet sich weiter und stetig aus. Verschiedene der bedeutenden fortgeschrittenen Volkswirtschaften zeigen Signale einer Sättigung.

Trotz der jüngsten Verbesserung und positiv überraschenden Daten bleibt das Wachstumspotenzial infolge erheblicher laufender Restrukturierungen an der europäischen Peripherie und der anhaltenden Kreditverknappung im Süden, in der Eurozone begrenzt. Während die EZB weiterhin auf eine politische Lösung der Kreditverknappung setzt, könnten Deflationsrisiken eine weitere Senkung des Leitzinses nach sich ziehen und damit das Bekenntnis der EZB zu

based on improving export activity and robust domestic demand.

With regard to the Issuer a further increase of the assets under management is expected especially due to the former Merrill Lynch's International Wealth Management relationship managers which already started to contribute to net new money in the first 4 months in 2014 and the steady inflow of net new money. The Issuer expects to make good progress according to plan towards the realisation of the transaction-related synergy targets.

5. Management of BJB

BJB has a Board of Directors and an Executive Board. The Executive Board is appointed by the Board of Directors. The Executive Board and Board of Directors are, as required by Swiss banking law, kept strictly separate from each other. The Board of Directors is responsible for the supreme management and strategic orientation of the Issuer and for the supervision of the Executive Board. The Executive Board is responsible for the operational management of the company.

Members of the Board of Directors of the Issuer are identical to members of the Board of Directors of Julius Baer Group Ltd. The members of the Board of Directors are newly elected or re-elected a 1 year-term. The Board of Directors constitutes itself. Members of the Board of Directors who complete their term of office in the year in which the age of 67 do not, as a general rule, stand for re-election at the end of their current term. The Executive Board of the Issuer has some members who are also members of the Executive Board of Julius Baer Group Ltd.

Board of Directors of BJB

All members of the Board of Directors of BJB are non executive members. The Board of Directors of BJB is composed of the same members as the Board of Directors of Julius Baer Group Ltd.

As of the date of this Base Prospectus the members of the Board of Directors of BJB the members of the Board of Directors of were:

sehr niedrigen Zinssätzen verstärken. Die Dynamik der Schweizer Wirtschaft wird sich in diesem Jahr wahrscheinlich durch erhöhte Exportaktivitäten und stabile Inlandsnachfrage beschleunigen.

Im Hinblick auf die Emittentin wird mit einem weiteren Anstieg des verwalteten Vermögens gerechnet, insbesondere aufgrund des Beitrags der früheren Kundenberater des Internationalen Wealth Managements der Merrill Lynch zum Nettogeldzufluss in den ersten 4 Monaten des Jahres 2014 und aufgrund des stetigen Zustroms neuen Nettogeldes. Die Emittentin erwartet gute und planmässige Fortschritte bei der Umsetzung und der Erreichung der mit der Transaktion verfolgten Synergie-Ziele.

5. Geschäftsführung der BJB

BJB hat einen Verwaltungsrat und eine Geschäftsleitung. Der Verwaltungsrat ernennt die Geschäftsleitung. Die Geschäftsleitung und der Verwaltungsrat sind gemäss Schweizer Bankrecht, streng voneinander getrennt. Der Verwaltungsrat ist verantwortlich für die oberste Führung des Geschäfts und für die strategische Ausrichtung der Emittentin sowie für die Aufsicht der Geschäftsleitung. Die Geschäftsleitung ist verantwortlich für die operative Führung des Unternehmens.

Die Mitglieder des Verwaltungsrats der Emittentin sind identisch mit den Mitgliedern des Verwaltungsrats der Julius Bär Gruppe AG. Neu zu wählende sowie wieder zu wählende Verwaltungsratsmitglieder werden seit 2011 für die Dauer von 1 Jahr gewählt. Der Verwaltungsrat konstituiert sich selbst. Mitglieder des Verwaltungsrats, welche das 67. Lebensjahr im Jahr des Ablaufs ihrer Amtszeit vollenden, stellen sich nach Ablauf ihrer Amtszeit in der Regel nicht zur Wiederwahl. Die Geschäftsleitung der Emittentin hat einzelne Mitglieder, die auch in der der Geschäftsleitung der Julius Bär Gruppe AG vertreten sind.

Verwaltungsrat der BJB

Alle Mitglieder des Verwaltungsrates der BJB sind nicht exekutive Mitglieder. Der Verwaltungsrat der BJB wird in identischer personeller Besetzung geführt wie der Verwaltungsrat der Julius Bär Gruppe AG.

Zum Datum dieses Basisprospekts gehören folgende Personen dem Verwaltungsrat der BJB an:

Name, place of origin Business address	Position held	Significant outside activities
Daniel J. Sauter, Zug Bank Julius Bär & Co. AG Bahnhofstrasse 36 8001 Zurich Switzerland	Chairman	Chairman of the Board of Directors of Trinsic AG, Zug Member of the Board of Directors of Sika Ltd, Baar
Gilbert Achermann, Basel Bank Julius Bär & Co. AG Bahnhofstrasse 36 8001 Zurich Switzerland	Member of the Board of Directors	Chairman of the Board of Strauman Group, Basel Member of the Board of Directors of Medical Cluster Switzerland, Berne Member of the Board of Directors of Vitra Holding AG, Birsfelden
Andreas Amschwand, Kerns Bank Julius Bär & Co. AG Bahnhofstrasse 36 8001 Zurich Switzerland	Member of the Board of Directors	
Dr. Heinrich Baumann, Zollikon Bank Julius Bär & Co. AG Bahnhofstrasse 36 8001 Zurich Switzerland	Member of the Board of Directors	

Name, Bürgerort Geschäftsadresse	Ausgeübte Funktion	Wesentliche externe Tätigkeiten
Daniel J. Sauter, Zug Bank Julius Bär & Co. AG Bahnhofstrasse 36 8001 Zürich Schweiz	Präsident des Verwaltungsrats	Präsident des Verwaltungsrates der Trinsic AG, Zug Mitglied des Verwaltungsrates der Sika AG, Baar
Gilbert Achermann, Basel Bank Julius Bär & Co. AG Bahnhofstrasse 36 8001 Zürich Schweiz	Mitglied des Verwaltungsrats	Präsident des Verwaltungsrates der Straumann Group, Basel Mitglied des Verwaltungsrates von Medical Cluster Schweiz, Bern Mitglied des Verwaltungsrates der Vitra Holding AG, Birsfelden
Andreas Amschwand, Kerns Bank Julius Bär & Co. AG Bahnhofstrasse 36 8001 Zürich Schweiz	Mitglied des Verwaltungsrats	
Dr. Heinrich Baumann, Zollikon Bank Julius Bär & Co. AG Bahnhofstrasse 36 8001 Zürich Schweiz	Mitglied des Verwaltungsrats	

Claire Giraut, Neuilly sur Seine, France Bank Julius Bär & Co. AG Bahnhofstrasse 36 8001 Zurich Switzerland	Member of the Board of Directors	Corporate Vice President Purchasing and Information Systems and Chief Financial Officer of bioMérieux, France
Gareth Penny, London, United Kingdom Bank Julius Bär & Co. AG Bahnhofstrasse 36 8001 Zurich Switzerland	Member of the Board of Directors	Executive chairman of the Board of Directors of New World Resources Plc, New York Non-exective chairman of the Board of Directors of OJC MMC Norilsk Nickel
Charles G.T. Stonehill, New York, USA Bank Julius Bär & Co. AG Bahnhofstrasse 36 8001 Zurich Switzerland	Member of the Board of Directors	Managing Partner of TGG Group, New York Partner of Green & Blue Advisors LLC, New York

For information: The place of origin (Bürgerort) is a Swiss peculiarity. It is the place of citizenship of a Swiss citizen and originally the family register for the person concerned was kept there. The places of origin of the members of the board are entered in the Commercial Register and this is why it is also indicated here. For non-Swiss persons the place of birth is indicated.

Executive Board of BJB

As of the date of this Base Prospectus the members of the Executive Board of BJB of were:

Name Business	Position held	Significant outside activities

Claire Giraut, Neuilly sur Seine, France Bank Julius Bär & Co. AG Bahnhofstrasse 36 8001 Zürich Schweiz	Mitglied des Verwaltungsrats	Corporate Vice President Einkauf und Informationssysteme und Chief Financial Officer der bioMérieux, France
Gareth Penny, London, United Kingdom Bank Julius Bär & Co. AG Bahnhofstrasse 36 8001 Zürich Schweiz	Mitglied des Verwaltungsrats	Geschäftsführender Präsident des Verwaltungsrats New World Resources Plc, New York Präsident des Verwaltungsrats von OJC MMC Norilsk Nickel
Charles G.T. Stonehill, New York, USA Bank Julius Bär & Co. AG Bahnhofstrasse 36 8001 Zürich Schweiz	Mitglied des Verwaltungsrats	Managing Partner TGG Group, New York Partner von Green & Blue Advisors LLC, New York

Hinweis: Der Bürgerort ist eine Schweizerische Besonderheit. Es bezeichnet den Ort, an welchem ein Schweizer Bürger heimatberechtigt ist und ursprünglich wurde auch das Familienregister der betreffenden Person dort geführt. Der Heimatort der Verwaltungsratsmitglieder ist im Handelsregister eingetragen, weshalb der Heimatort auch in diesem Dokument erwähnt wird. Für Nicht-Schweizer Bürger ist der Geburtstort angegeben.

Geschäftsleitung der BJB

Zum Datum dieses Basisprospekts gehören folgende Personen der Geschäftsleitung der BJB an:

Name Geschäftsa	Ausgeübte Funktion	Wesentliche externe

address		
Boris F.J. Collardi, Bank Julius Bär & Co. AG Bahnhofstrasse 36 8001 Zurich Switzerland	Chief Executive Officer	Chief Executive Officer of Julius Baer Group Ltd. Member of the Board and the Committee of the Governing Board of the Board of Directors of the Swiss Bankers Association President of the Association of Swiss Commercial and Investment Banks Member of the Advisory Board of the Lee Kong Chian School of Business – Singapore Management University
Dieter A. Enkelmann Bank Julius Bär & Co. AG Bahnhofstrasse 36 8001 Zurich Switzerland	Chief Financial Officer	Chief Financial Officer of Julius Baer Group Ltd. Member of the Board of Directors of GAM Holding Ltd., including chairperson of the Compensation Committee Member of the Board of Directors of Cosmo Pharmaceuticals S.p.A., Lainate, Milan, including Head of the Audit Committee and member of the Nomination Committee
Bernhard Hodler Bank Julius Bär & Co. AG Bahnhofstrasse 36 8001 Zurich Switzerland	Chief Risk Officer	Chief Risk Officer of Julius Baer Group Ltd. Member of the Board of Directors of ifb Ltd, Cologne, Germany
Gregory F.	Chief	Chief Operating

dresse		Tätigkeiten
Boris F.J. Collardi, Bank Julius Bär & Co. AG Bahnhofstrasse 36 8001 Zürich Schweiz	Chief Executive Officer	Chief Executive Officer der Julius Bär Gruppe AG Mitglied des Verwaltungsrates sowie des Verwaltungsratsausschusses der Schweizerischen Bankiervereinigung Präsident des Vorstandes der Vereinigung Schweizerischer Handels- und Verwaltungsbanken Mitglied des Advisory Board der Lee Kong Chian School of Business – Singapore Management University
Dieter A. Enkelmann Bank Julius Bär & Co. AG Bahnhofstrasse 36 8001 Zürich Schweiz	Chief Financial Officer	Chief Financial Officer der Julius Bär Gruppe AG Mitglied des Verwaltungsrates der GAM Holding AG, einschliesslich Vorsitzender des Compensation Committee; Mitglied des Verwaltungsrates von Cosmo Pharmaceuticals S.p.A., Lainate, Mailand, einschliesslich Head Audit Committee und Mitglied des Nomination Committee
Bernhard Hodler Bank Julius Bär & Co. AG Bahnhofstrasse 36 8001 Zürich Schweiz	Chief Risk Officer	Chief Risk Officer der Julius Bär Gruppe AG Mitglied des Verwaltungsrats der ifb AG Köln, Deutschland

Gatesman Bank Julius Bär & Co. AG Bahnhofstrasse 36 8001 Zurich Switzerland	Operating Officer	Officer of Julius Baer Group Ltd.
Giovanni M.S. Flury Bank Julius Bär & Co. AG Bahnhofstrasse 36 8001 Zurich Switzerland	Head Switzerland	
Rémy A. Bersier Bank Julius Bär & Co. AG Bahnhofstrasse 36 8001 Zurich witzerland	Head Southern Europe, Middle East and Africa	
Gian A. Rossi Bank Julius Bär & Co. AG Bahnhofstrasse 36 8001 Zurich Switzerland	Head Northern, Central and Eastern Europe	
Gustavo Raitzin Bank Julius Bär & Co. AG Bahnhofstrasse 36 8001 Zurich Switzerland	Head Latin America and Israel	
Thomas R. Meier Bank Julius Bär & Co. AG Bahnhofstrasse 36	Head Asia	

Gregory F. Gatesman Bank Julius Bär & Co. AG Bahnhofstrasse 36 8001 Zürich Schweiz	Chief Operating Officer	Chief Operating Officer der Julius Bär Gruppe AG
Giovanni M.S. Flury Bank Julius Bär & Co. AG Bahnhofstrasse 36 8001 Zürich Schweiz	Leiter Schweiz	
Rémy A. Bersier Bank Julius Bär & Co. AG Bahnhofstrasse 36 8001 Zürich Schweiz	Leiter Südeuropa, Mittlerer Osten und Afrika	
Gian A. Rossi Bank Julius Bär & Co. AG Bahnhofstrasse 36 8001 Zürich Schweiz	Leiter Nord-, Mittel und Osteuropa	
Gustavo Raitzin Bank Julius Bär & Co. AGBahnhofstrasse 36 8001 Zürich Schweiz	Leiter Lateinamerika und Israel	
Thomas R. Meier Bank Julius Bär & Co. AG Bahnhofstrasse 36	Leiter Asien	

8001 Zurich Switzerland		
Yves Robert-Charrue Bank Julius Bär & Co. AG Bahnhofstrasse 36 8001 Zurich Switzerland	Head Independent Asset Managers and Global Custody	
Burkhard Varnholt Bank Julius Bär & Co. AG Bahnhofstrasse 36 8001 Zurich Switzerland	Chief Investment Officer and Head Investment Solutions Group	
Peter Gerlach Bank Julius Bär & Co. AG Bahnhofstrasse 36 8001 Zurich Switzerland	Head Markets	

The members of the Board of Directors and the Executive Board of BJB have additional external positions as described above which may potentially result in conflicts of interest between their duties towards BJB and their private interests or other duties, in particular insofar as some of the members of the Board of Directors and the Executive Board have additional functions within Julius Baer Group. For example, it cannot be excluded that a member of the Board of Directors or the Executive Board has or will have a function within a company, the shares of which are or will be traded by BJB or which has or will have a business relationship with BJB.

6. Share Capital of BJB and Main ShareHolders of Julius Baer Group Ltd.

BJB is a company limited by shares under Swiss law. As at the date of this Base Prospectus, the share capital of the Issuer amounts to CHF 575 million. The

8001 Zürich Schweiz		
Yves Robert-Charrue Bank Julius Bär & Co. AG Bahnhofstrasse 36 8001 Zürich Schweiz	Leiter Independent Asset Managers and Global Custody	
Burkhard Varnholt Bank Julius Bär & Co. AG Bahnhofstrasse 36 8001 Zürich Schweiz	Chief Investment Officer und Leiter Investment Solutions Group	
Peter Gerlach Bank Julius Bär & Co. AG Bahnhofstrasse 36 8001 Zürich Schweiz	Leiter Markets	

Die Mitglieder des Verwaltungsrats und der Geschäftsleitung der BJB haben zusätzliche externe Positionen inne (wie vorstehend beschrieben), welche zu Interessenkonflikten zwischen ihren Verpflichtungen gegenüber der BJB und ihren privaten oder externen Verpflichtungen resultieren können, insbesondere insoweit als einige Mitglieder des Verwaltungsrats und der Geschäftsleitung auch andere Funktionen innerhalb der Julius Bär Gruppe ausüben. Es ist beispielsweise nicht auszuschliessen, dass ein Mitglied des Verwaltungsrats oder der Geschäftsführung eine Funktion innerhalb eines Unternehmens ausübt oder ausüben wird, deren Aktien BJB auch handelt oder handeln wird oder mit denen BJB eine Geschäftsbeziehung unterhält oder unterhalten wird.

6. Aktienkapital der BJB und Hauptgesellschafter der Julius Bär Gruppe AG

BJB ist eine Aktiengesellschaft nach Schweizer Recht. Zum Datum dieses Basisprospekts betrug das Aktienkapital CHF 575 Millionen. Die letzte

most recent increase of in capital of BJB took place on 6 December 2005. The share capital is now divided into 5,750,000 fully paid-up registered shares, each with a nominal amount of CHF 100. There is no category of shares that carry preferential rights. At the general meeting, each share carries one vote. BJB has neither authorised nor conditional capital. BJB does not hold any of its own shares. There is no capital made up of participation certificates or profit-sharing certificates. As at the date of this Base Prospectus, there are no debentures outstanding within the meaning of Art. 1156 ff. of the Swiss Code of Obligations.

BJB is a one hundred per cent subsidiary of Julius Baer Group Ltd., the parent and public company of the Julius Baer Group, which is active in the financial services industry operating on a global basis. Julius Baer Group Ltd. evolved from the split-up of business segments of the former Julius Baer Holding Ltd.

Since the split up of the former Julius Baer Holding Ltd., Julius Baer Group and GAM Holding Ltd. ("**GAM Group**") act as independent and autonomous exchange listed corporate groups. Despite a few transaction related and merely temporary service agreements, both corporations interact with each other as third parties.

In accordance with the separation of the two business segments private banking and asset management following the split up, production and management of investment fund products distributed under the trademark Julius Baer was transferred to GAM Group. For this purpose, Julius Baer Group and GAM Group have entered into a trademark license agreement at market conditions, pursuant to which GAM Group receives exclusive rights worldwide for the production and distribution of investment fund products under the name Julius Baer. Subject to certain limited exemptions, Julius Baer Group will hence not offer any services in the area of investment funds during the term of the trademark license agreement.

As far as BJB is aware, the following persons/groups are as the date of this Base Prospectus the main shareholders in Julius Baer Group Ltd.:

Kapitalerhöhung der BJB fand am 6. Dezember 2005 statt. Das Aktienkapital ist zerlegt in 5.750.000 vollständig einbezahlte Namenaktien, jede mit einem Nennwert von CHF 100. Es gibt keine Aktien mit Vorzugsrechten. Auf jede Aktie entfällt eine Stimme in der Generalversammlung. Es gibt weder genehmigtes noch bedingtes Kapital. BJB hält keine eigenen Aktien. Es gibt keine Partizipationsscheine oder Genussscheine. Zum Datum dieses Basisprospekts stehen keine Anleihensobligationen im Sinne von Art. 1156 ff. des Schweizerischen Obligationenrechts aus.

BJB ist eine hundertprozentige Tochter der Julius Bär Gruppe AG, die Konzernobergesellschaft der Julius Bär Gruppe, welche weltweit in der Finanzindustrie tätig ist. Julius Bär Gruppe AG ist aus der Aufteilung der Geschäftsbereiche der ehemaligen Julius Bär Holding AG hervorgegangen.

Seit der Abspaltung der früheren Julius Bär Holding AG, handeln die Julius Bär Gruppe und GAM Holding AG ("**GAM Gruppe**") als jeweils unabhängige und autonome kotierte Konzerne. Mit Ausnahme einiger weniger Transaktionen im Zusammenhang mit ausschliesslich vorübergehenden Service Vereinbarungen, interagieren beide Unternehmen miteinander als Dritte.

Gemäss der Aufteilung der zwei Geschäftsbereiche Private Banking und Asset Management in Folge der Abspaltung, wurden Produktion und Management von Investment Fond Produkten, die unter der Marke Julius Bär vertrieben werden, auf die GAM Gruppe übertragen. Für diesen Zweck haben die Julius Bär Gruppe und die GAM Gruppe einen Marken-Lizenz-Vertrag zu Marktkonditionen geschlossen. Gemäss diesem Vertrag erhält die GAM Gruppe das Exklusivrecht für die weltweite Produktion und Management von Investmentfond Produkte unter dem Namen Julius Bär. Bis auf bestimmte begrenzte Ausnahmen wird die Julius Bär Gruppe während der Laufzeit des Markenlizenzvertrags deshalb keine Leistungen im Bereich der Investmentfonds anbieten.

Soweit BJB bekannt, waren zum Datum dieses Basisprospekts die folgenden Personen/Gruppen die wesentlichen Aktionäre der Julius Bär Gruppe AG:

Name/Name	**Portion of the Share Capital/ Anteil am Aktienkapital**
MFS Investment Management, Boston/USA	9.98%
Davis Selected Advisers L.P., Tucson, USA	8.46%
Harris Associates L.P., Chicago, USA	5.33%
Thornburg Investment Management, Santa Fe, USA	5.12%
Wellington Management Company LLP	5.03%
BlackRock, Inc., 40 East 52nd Street, New York, NY 10022, USA	4.97%

Bank of America Corporation

7. Audit Committee of BJB

8. Historical Financial Information of BJB

For the financial year ended 31 December 2012, BJB has published consolidated financial information including the Consolidated income statement, Consolidated statement of comprehensive income, Consolidated balance sheet, Consolidated statement of changes in equity, Consolidated statement of cash flows, Notes to the consolidated financial statements and the Auditors' report (the "**BJB Consolidated Financial Statements 2012**"). The BJB Consolidated Financial Statements 2012 are included in pages F-1 to F-52 to this Base Prospectus.

For the financial year ended 31 December 2013, BJB has published consolidated financial information including the Consolidated income statement, Consolidated statement of comprehensive income, Consolidated balance sheet, Consolidated statement of changes in equity, Consolidated statement of cash flows, Notes to the consolidated financial statements and the Auditors' report (the "**BJB Consolidated Financial Statements 2013**"). The BJB Consolidated Financial Statements 2013 are included in pages G-1 to G-60 to this Base Prospectus.

For the financial year ended 31 December 2012, BJB has published financial information including the Income statement, Balance sheet, Notes to the financial statements and the Auditors' report (the "**BJB Financial Statements 2012**"). The BJB Financial Statements 2012 are included in pages H-1 to H-33 to this Base Prospectus.

For the financial year ended 31 December 2013, BJB has published financial information including the Income statement, Balance sheet, Notes to the financial statements and the Auditors' report (the "**BJB Financial Statements 2013**"). The BJB Financial Statements 2013 are included in pages I-1 to I-32 to this Base Prospectus.

The BJB Consolidated Financial Statements 2012 and the BJB Consolidated Financial Statements 2013 have been prepared in accordance with International Financial Reporting Standards ("**IFRS**"). The BJB

3.76%

7. Audit Committee der BJB

Dr. Heinrich Baumann
Charles G.T. Stonehill
Claire Giraut

8. Historische Finanzinformationen der BJB

Für das am 31. Dezember 2012 beendete Geschäftsjahr hat BJB konsolidierte Finanzinformationen einschliesslich Konsolidierter Erfolgsrechnung, konsolidierter Gesamtergebnisrechnung, Konsolidierter Bilanz, Konsolidierter Eigenkapitalentwicklung und Konsolidierter Mittelflussrechnung, Informationen zu den konsolidierten Finanzinformationen sowie den Bericht der Abschlussprüfer (die "**BJB Konsolidierten Finanzinformationen 2012**") veröffentlicht. BJB Konsolidierten Finanzinformationen 2012 sind auf den Seiten F-1 bis F-52 dieses Basisprospekts enthalten.

Für das am 31. Dezember 2013 beendete Geschäftsjahr hat BJB konsolidierte Finanzinformationen einschliesslich Konsolidierter Erfolgsrechnung, Konsolidierter Gesamtergebnisrechnung, Konsolidierter Bilanz, Konsolidierter Eigenkapitalentwicklung und Konsolidierter Mittelflussrechnung, Informationen zu den konsolidierten Finanzinformationen sowie den Bericht der Abschlussprüfer (die "**BJB Konsolidierten Finanzinformationen 2013**") veröffentlicht. BJB Konsolidierten Finanzinformationen 2013 sind auf den Seiten G-1 bis G-60 dieses Basisprospekts enthalten.

Für das am 31. Dezember 2012 beendete Geschäftsjahr hat BJB Finanzinformationen einschliesslich Erfolgsrechnung, Bilanz, Informationen zu den Finanzinformationen sowie den Bericht der Abschlussprüfer (die "**BJB Finanzinformationen 2012**") veröffentlicht. Die BJB Finanzinformationen 2012 sind auf den Seiten H-1 bis H-33 dieses Basisprospekts enthalten.

Für das am 31. Dezember 2013 beendete Geschäftsjahr hat BJB Finanzinformationen einschliesslich Erfolgsrechnung, Bilanz, Informationen zu den Finanzinformationen sowie den Bericht der Abschlussprüfer (die "**BJB Finanzinformationen 2013**") veröffentlicht. Die BJB Finanzinformationen 2013 sind auf den Seiten I-1 bis I-32 dieses Basisprospekts enthalten.

Die BJB Konsolidierten Finanzinformationen 2012 sowie die BJB Konsolidierten Finanzinformationen 2013 sind gemäss den internationalen Rechnungslegungsgrundsätzen IFRS ("**IFRS**") erstellt

Financial Statements 2012 and the BJB Financial Statements 2013 have been prepared in accordance with the Swiss Code of Obligations, Swiss Banking Law and the guidelines of the Financial Supervisory Authority FINMA Circular 2008/2 "Accounting Banks".

Auditing of Historical Financial Information

The responsible auditors of BJB (See "*III.2. Statutory Auditors of BJB*" above) have audited the historical financial information of BJB for financial years ended 31 December 2012 and 31 December 2013 as mentioned above and have issued an unqualified opinion in each case.

9. Interim and other Financial Information

BJB has not published interim financial information since the date of its last audited financial statements.

10. Significant or material changes at BJB

There has been no significant change in the financial or trading position of BJB, and there has been no material adverse change in the prospects of BJB, since 31 December 2013.

11. Significant or material changes at Julius Baer Group

There has been no significant change in the financial position of Julius Baer Group, and there has been no material adverse change in the prospects of Julius Baer Group, since 31 December 2013.

12. Legal, Arbitration and Administrative Proceedings relating to BJB

BJB is involved in various legal, regulatory and arbitration proceedings concerning matters arising within the course of normal business operations. The current business environment involves substantial legal and regulatory risks, the impact of which on the financial position or profitability of BJB – depending on the status of related proceedings – is difficult to assess. BJB establishes provisions for pending and threatened legal proceedings if the management is of the opinion that such proceedings are more likely than not to result in a financial obligation or loss or if the dispute for economic reasons should be settled without acknowledgment of any wrongdoing on the part of BJB

worden. Die BJB Finanzinformationen 2012 sowie BJB Finanzinformationen 2013 sind gemäss dem Schweizerischen Obligationenrecht, dem Schweizerischen Bankrecht und dem Rundschreiben 2008/2 "Rechnungslegung Banken" der Eidgenössischen Finanzmarktaufsicht FINMA erstellt worden.

Prüfung der historischen Finanzinformationen

Die verantwortlichen Abschlussprüfer (siehe oben "*III.2. Abschlussprüfer/Gesetzliche Revisionsstelle der BJB*") haben die historischen Finanzinformationen der BJB für die am 31. Dezember 2012 und 31. Dezember 2013 geendeten Geschäftsjahre geprüft und jeweils ein uneingeschränktes Prüfungsurteil erteilt.

9. Zwischeninformationen und sonstige Finanzinformationen

BJB hat seit den letzten geprüften Jahresabschlüssen keine Zwischeninformationen veröffentlicht.

10. Bedeutende oder wesentliche Änderungen bei der BJB

Die Finanzlage bzw. die Handelsposition der BJB hat sich seit dem 31. Dezember 2013 nicht wesentlich verändert, und es hat sich im Hinblick auf die Aussichten der BJB seit dem 31. Dezember 2013 keine wesentliche nachteilige Änderung ergeben.

11. Bedeutende oder wesentliche Änderungen bei der Julius Bär Gruppe

Die Finanzlage bzw. die Handelsposition der Julius Bär Gruppe hat sich seit dem 31. Dezember 2013 nicht wesentlich verändert, und es hat sich im Hinblick auf die Aussichten der Julius Bär Gruppe seit dem 31. Dezember 2013 keine wesentliche nachteilige Änderung ergeben.

12. Gerichts-, Schieds- und Administrationsverfahren betreffend die BJB

BJB ist im Rahmen des normalen Geschäftsgangs in verschiedene rechtliche, regulatorische und Schiedsgerichtsverfahren involviert. Das gegenwärtige Geschäftsumfeld birgt substanzielle rechtliche und regulatorische Risiken, deren Einfluss auf die finanzielle Stärke bzw. Profitabilität der BJB je nach Stand der entsprechenden Verfahren schwierig abzuschätzen ist. BJB bildet für laufende und drohende Verfahren Rückstellungen, konkret dann, wenn nach Meinung des Managements die Wahrscheinlichkeit, dass solche Verfahren eine finanzielle Verpflichtung oder einen Verlust nach sich ziehen oder dass finanzielle Konflikte ohne Schuldeingeständnis seitens BJB beigelegt

and if the amount of such obligation or loss can be reasonably estimated. BJB does not believe that it can estimate an amount of reasonably possible losses for certain of its proceedings because e.g. of the complexity of the proceedings, the early stage of the proceedings and limited amount of discovery that has occurred and/or other factors. Described below are certain proceedings that might have a material effect on BJB.

Legal Proceedings

In a landmark decision on so-called retrocessions the Swiss Federal Supreme Court ruled in 2012 that the receipt of fund trailer fees by a bank in connection with a Discretionary Portfolio Management mandate may create a potential conflict of interest in the execution of the mandate. The Court considered that by receiving trailer fees in the context of such mandate, a bank may be inclined not to act in the best interest of the client. Therefore, based on applicable Swiss law of mandate a bank shall not only account for fund trailer fees obtained from third parties in connection with a client's mandate, but also be obliged to forward respective amounts to a client, provided the client has not validly waived to reclaim such fees. BJB has been assessing the Court decision, mandate structures to which the Court decision might be applicable and documentation as well as the impact of respective waivers and communicated bandwidths having been introduced some years ago and implemented appropriate measures to address the matter.

On 5 July 2013, the Swiss Bankers Association (SBA) provided an update on the progress of the withholding tax treaty between Switzerland and the UK. According to this announcement and as confirmed by the Swiss Federal Tax Administration in December 2013, it cannot be excluded that the Bank's guarantee payment will not, or only to a very limited extent, be reimbursed. This is due to significantly lower than anticipated client regularization payments under the treaty, as the amount of undeclared assets held by UK citizens and liable for the payment is substantially below the initial expectations. In accordance with the allocation key, the Bank may face a maximum payment in the amount of CHF 28.6 million, which has been fully provisioned for as at 31 December 2013.

werden können, grösser ist als die Wahrscheinlichkeit, dass dies nicht der Fall ist, und wenn der Betrag einer solchen Verpflichtung oder eines Verlusts verlässlich abgeschätzt werden kann. BJB glaubt nicht, den ungefähren Verlust für gewisse ihrer Verfahren vernünftig abschätzen zu können, dies z.B. auf Grund der Komplexität oder des frühen Stadiums der Verfahren bzw. geringer Sachverhaltsermittlungsergebnisse und/oder anderer Faktoren. Nachstehend sind bestimmte Verfahren aufgeführt, die möglicherweise eine erhebliche Auswirkung auf BJB haben können.

Rechtliche Verfahren

In einem Grundsatzentscheid betreffend sogenannte Retrozessionen hat das Schweizerische Bundesgericht im Jahre 2012 entschieden, dass durch den Zufluss von Bestandespflegekommissionen im Zusammenhang mit der Ausübung eines Vermögensverwaltungsmandats bei einer Bank ein Interessenskonflikt entstehen kann. Das Gericht kam zu dem Schluss, dass wegen des Erhalts von Bestandespflegekommissionen im Zusammenhang mit einem solchen Mandat eine Bank versucht sein könnte, nicht im besten Interesse des Kunden zu handeln. Entsprechend habe eine Bank gestützt auf schweizerisches Auftragsrecht die im Zusammenhang mit der Mandatsausführung von Dritten erhaltenen Bestandespflegekommissionen gegenüber dem Kunden nicht nur auszuweisen, sondern auch weiterzuleiten, es sei denn der Kunde habe rechtmässig auf die Bestandespflegekommissionen verzichtet. Die BJB hat den Gerichtsentscheid und die Mandatsstrukturen, auf die der Gerichtsentscheid Anwendung finden könnte, analysiert. Sie hat sodann die entsprechenden Dokumentationen inklusive die in den letzten Jahren eingeholten Verzichtserklärungen und gemachten Bandbreitenangaben analysiert und geeignete Massnahmen implementiert, um die Angelegenheit in geeigneter Weise zu adressieren.

Am 5. Juli 2013 präsentierte die Schweizerische Bankiervereinigung (SBVg) einen Zwischenbericht bezüglich des Quellensteuerabkommens zwischen der Schweiz und Grossbritannien. Gemäss diesem Bericht und wie durch die Schweizer Steuerverwaltung im Dezember 2013 bestätigt, kann nicht ausgeschlossen werden, dass die Garantiezahlung, die die Gruppe geleistet hat, nicht oder nur zu einem geringen Teil zurückvergütet wird. Grund dafür sind die bedeutend tieferen Kundenzahlungen als erwartet zur Vergangenheitsregularisierung im Rahmen des Abkommens, da der Betrag von nicht deklarierten Vermögenswerten von britischen Kunden, die gemäss dem Abkommen für die Zahlungen in Frage kommen, wesentlich unter den ursprünglichen Erwartungen liegt. In Übereinstimmung mit dem Verteilerschlüssel müsste die Gruppe maximal CHF 28,6 Millionen bezahlen. Dieser Betrag wurde per 31. Dezember 2013

Contingent Liabilities

In addition to the above mentioned legal proceedings BJB is involved in further legal, regulatory and arbitration proceedings concerning matters arising within the course of normal business operations as described below that might have a material effect on BJB, for which, based on the current assessment, no provision has been recognised as of 31 December 2012.

In 2010 and 2011, litigation was commenced against BJB and numerous other financial institutions by the liquidators of the Fairfield funds, having acted as feeder funds for the Madoff fraudulent investment schemes. In the direct claims against BJB, the liquidators of the Fairfield funds are seeking to recover a total amount of over USD 72.5 million, of which approximately USD 8.5 million is claimed in the courts of the British Virgin Islands and approximately USD 64 million is claimed in the courts of New York (including USD 17 million that relates to redemption payments made to clients of ING Bank (Suisse) SA, which merged with BJB in 2010 and USD 26.5 million that relates to redemption payments made to clients of Merrill Lynch Bank (Suisse) SA, which merged with BJB in 2013, such claims are acquisition related). In addition to the direct claims against BJB, the liquidators of the Fairfield funds have made combined claims in the amount of approximately USD 1.8 billion against more than 80 defendants. Only a fraction of this amount is sought against BJB and its beneficial owners. The combined claims aggregate the damages asserted against all defendants, such that a reliable allocation of the claimed amounts between BJB and the other defendants cannot be made at this time. Finally, the trustee of Madoff's broker-dealer company seeks to recover over USD 83 million in the courts of New York (including USD 46 million which relates to redemption payments made to clients of Merrill Lynch Bank (Suisse) SA, which merged with BJB in 2013, such claims being subject to the acquisition-related representations and warranties provisions), largely in relation to the same redemption payments which are the subject matter of the claims asserted by the liquidators of the Fairfield funds. As most of the aforementioned litigation remains in the preliminary procedural stages, a meaningful assessment of the potential outcome is not yet possible. BJB is challenging these actions on procedural and substantive grounds and has taken further measures to defend and protect its interests.

vollständig zurückgestellt.

Eventualverbindlichkeiten

BJB ist in Ergänzung zu den obengenannten Rechtsverfahren im Rahmen des normalen Geschäftsgangs in weitere wie nachfolgend beschriebene rechtliche, regulatorische und Schiedsgerichtsverfahren involviert, die einen massgeblichen Einfluss auf BJB haben können, für welche jedoch basierend auf der aktuellen Beurteilung per 31. Dezember 2013 keine Rückstellungen gebildet worden sind.

In den Jahren 2010 und 2011 wurde gegen BJB sowie zahlreiche weitere Finanzinstitute von den Insolvenzverwaltern der Fairfield-Fonds (Letztere agierten als Feeder-Fonds für das betrügerische Anlagevehikel von B. Madoff) in New York und auf den British Virgin Islands Klage eingereicht. Mit den direkt gegen BJB gerichteten Klagen verlangen die Insolvenzverwalter der Fairfield-Fonds einen Gesamtbetrag von über USD 72,5 Millionen, wovon ca. USD 8,5 Millionen bei Gerichten auf den British Virgin Islands und rund USD 64 Millionen vor Gerichten in New York eingeklagt worden sind (inklusive USD 17 Millionen welche mit Bezug auf Rückzahlungen an Kunden der ING Bank (Suisse) SA, welche 2010 mit BJB fusioniert wurde, geltend gemacht werden und inklusive USD 26,5 Millionen welche mit Bezug auf Rückzahlungen an Kunden der Merrill Lynch Bank (Suisse) SA, welche 2013 mit BJB fusioniert wurde, geltend gemacht werden, und im Zusammenhang mit der Übernahme stehe). Zusätzlich zu den direkten Klagen gegen die BJB machen die Insolvenzverwalter der Fairfield-Fonds kombinierte Ansprüche in Höhe von über USD 1,8 Milliarden gegenüber mehr als 80 Beklagten geltend. BJB und in einigen Fällen die Begünstigten werden nur auf einen Bruchteil dieses Betrags verklagt. Die kombinierten Ansprüche beinhalten die kumulierten Forderungen gegenüber allen Beklagten, sodass eine verlässliche Zuordnung der geltend gemachten Ansprüche zwischen BJB und den übrigen Beklagten nicht möglich ist. Schliesslich macht der Liquidator von Madoffs Effektenhändler-Gesellschaft vor Gerichten in New York einen Anspruch von über USD 83 Millionen geltend (inklusive USD 46 Millionen, welche mit Bezug auf Rückzahlungen an Kunden der Merrill Lynch Bank (Suisse) SA, welche 2013 mit BJB fusioniert wurde, geltend gemacht werden, und welche Gegenstand vertragsrechtlicher Gewährspflichten sind), dies hauptsächlich im Zusammenhang mit denselben Rückzahlungen, welche auch von den Insolvenzverwaltern der Fairfield-Fonds eingeklagt worden sind. Weil sich die meisten der vorgenannten Verfahren erst in einem frühen prozeduralen Stadium befinden, ist eine verlässliche Abschätzung des potenziellen Ausgangs noch nicht möglich. BJB ficht die Klagen aufgrund

In 2011, the Swiss authorities informed BJB, that US authorities had named it as one of several Swiss banks being investigated in connection with their cross-border US private banking services. Since then, BJB has been in an ongoing, constructive dialogue with the US authorities. It has cooperated with the US authorities in full compliance with Swiss law and in coordination with Swiss authorities with the aim of reaching a resolution of the US investigation. In the context of its cooperation, BJB has provided the US authorities with information pertaining to its legacy US cross-border private banking business. In addition, in 2013, the US authorities filed a request under the Switzerland/US Double Taxation Treaty for US taxpayer information to which the Bank responded in coordination with Swiss authorities. In parallel, in August 2013, the U.S. Department of Justice ("**DOJ**") announced a programme for Swiss banks to resolve their US law exposure in connection with their US cross-border private banking business (the "**DOJ Programme**"). However, the DOJ Programme is expressly inapplicable to banks under investigation prior to the announcement of the DOJ Programme. BJB received notification from the DOJ that it falls within this category of banks and will continue with its individual cooperation and settlement efforts. Accordingly, at this stage of the Bank's cooperation and negotiation with the US authorities, the likelihood and potential parameters of a resolution including any financial component are uncertain and not subject to a reliable assessment. Nevertheless, the Bank has recognised a provision in the amount of CHF 15 million for costs to be incurred in connection to the US investigation.

BJB has received payment orders (Betreibungsbegehren) by the Bundesanstalt für vereinigungsbedingte Sonderaufgaben ("**BvS**"), the German authority responsible for managing the assets of the former German Democratic Republic ("**GDR**"), in the amount of CHF 110 million plus accrued interest from 2009. BvS claims that the former Bank Cantrade Ltd., which Bank Julius Baer & Co. Ltd. acquired through its acquisition of Bank Ehinger & Armand von

prozesstechnischer und materieller Gründe an und hat weitere Massnahmen zur Verteidigung und zum Schutz ihrer Interessen ergriffen.

Im Jahre 2011 wurde BJB von den Schweizer Behörden informiert, dass sie unter mehreren Schweizer Banken figuriere, welche die amerikanischen Behörden im Zusammenhang mit grenzüberschreitenden Private-Banking-Dienstleistungen für US-amerikanische Privatkunden untersucht. BJB steht seither mit den amerikanischen Behörden in fortlaufendem und konstruktivem Dialog und kooperiert mit den amerikanischen Behörden im Rahmen der geltenden Schweizer Gesetze und in Koordination mit den Schweizer Behörden mit dem Ziel, eine Einigung betreffend die amerikanische Untersuchung zu erzielen. Vor dem Hintergrund dieser Kooperation hat die Bank den amerikanischen Behörden Informationen betreffend ihr historisches grenzüberschreitendes Private-Banking-Geschäfts übermittelt. Ferner verlangten die amerikanischen Behörden 2013 auf Grund des Schweizerisch-Amerikanischen Doppelbesteuerungsabkommens Informationen betreffend amerikanische Steuerpflichtige. In Koordination mit den Schweizer Behörden beantwortete die Bank das entsprechende Begehren. Parallel dazu publizierte das Justizministerium der Vereinigten Staaten (US Department of Justice, "**DOJ**") sein Programm für Schweizer Banken zur Bereinigung ihrer Situation im Zusammenhang mit ihrem grenzüberschreitenden Private-Banking-Geschäft ("das **DOJ-Programm**"). Das DOJ-Programm findet explizit keine Anwendung auf Banken, gegen welche bereits vor der Publikation des Programms eine Untersuchung eingeleitet wurde. Das DOJ informierte demzufolge BJB, dass sie zu dieser Kategorie gehöre, weshalb BJB ihre Kooperation und Vergleichsbemühungen weiterhin individuell fortführt. Auf Grund des aktuellen Stadiums der Kooperation und Verhandlungen sind der mögliche Ausgang (Wahrscheinlichkeit und potenzieller Inhalt eines Abkommens) und die finanziellen Konsequenzen (potenzielle Vergleichszahlung und andere Kosten) sowie Auswirkungen auf den Geschäftsgang offen und können zurzeit nicht verlässlich abgeschätzt werden. Nichtsdestotrotz hat BJB eine Rückstellung von CHF 15 Millionen für zukünftige Kosten im Zusammenhang mit der Untersuchung gebildet.

BJB hat seitens der Bundesanstalt für vereinigungsbedingte Sonderaufgaben ("**BvS**"), der für die Verwaltung der Vermögen der ehemaligen Deutschen Demokratischen Republik ("**DDR**") zuständigen deutschen Behörde, ein Betreibungsbegehren über den Betrag von CHF 110 Millionen plus seit dem Jahr 2009 aufgelaufene Zinsen erhalten. Die BvS macht geltend, die ehemalige Bank Cantrade AG (welche die BJB durch die Übernahme

Ernst AG from UBS AG in 2005, allowed unauthorised withdrawals between 1989 and 1992 from the account of a foreign trade company established by former officials of the GDR. Bank Julius Baer & Co. Ltd. is contesting the claims of BvS and has taken and will take appropriate measures to defend its interests. In addition, the claim has been notified under the 2005 transaction agreement with regard to representations and warranties granted in respect of the acquired entities.

BJB is confronted with a claim by the liquidator of a foreign corporation arguing that BJB did not prevent two of its clients from embezzling assets of the foreign corporation. In this context, the liquidator in 2013 presented a draft complaint for an amount of EUR 12 million (plus accrued interest from 2009) and filed a payment order (Betreibungsbegehren) against BJB in the amount of CHF 422 million (plus accrued interest from 2009). BJB has formally repelled the payment order and is contesting the claim whilst taking appropriate measures to defend its interests.

A former private client of BJB has been involved in a litigation with a business partner. The proceeds of the litigation should have then been credited on the account of the former client opened shortly before the transfer with BJB. However, such proceeds were blocked by the local (foreign) authorities on the correspondent account of BJB at BJB's third-party correspondent bank. As a consequence, BJB could therefore not make the proceeds available to the former client. Such former client now claims the amount of the proceeds of 350 Russian rouble (RUB 350 million, approximately CHF 9.5 million) incl. interests in front of the Commercial Court of Zurich, whereas the amount is still blocked on the correspondent account. BJB is contesting the claim whilst taking appropriate measures to defend its interests.

A writ of summons (together with a statement of claim) (the "**Writ**") filed in the High Court of Singapore naming BJB Singapore branch and a former relationship manager as defendants respectively was served on BJB Singapore branch by two former clients of BJB Singapore branch (together, the "**Plaintiffs**"), on 12 June 2013. The Plaintiffs' claim stems from a dispute over alleged damages/losses incurred by the Plaintiffs arising from share accumulator transactions in 2007 and 2008. The Plaintiffs claim they suffered damages/ losses due to (i) alleged breach of fiduciary duties, (ii) alleged breach of duty of care and/or warranty, (iii) alleged breach of contractual and common law duties of skill and care and/or warranty and/or (iv) alleged misrepresentations (whether fraudulently or negligently

der Bank Ehinger & Armand von Ernst AG von der UBS AG im Jahre 2005 ebenfalls akquirierte) habe zwischen 1989 und 1992 nicht-autorisierte Geldbezüge vom Konto einer durch ehemalige DDR-Beamte gegründeten Aussenhandelsgesellschaft zugelassen. BJB bestreitet die Forderungen der BvS und hat Massnahmen zum Schutze ihrer Interessen getroffen. Zusätzlich wurden die Forderungen der BvS unter der Transaktionsvereinbarung aus dem Jahre 2005 im Rahmen der mit Bezug auf die erworbenen Gesellschaften abgegebenen Zusicherungen angemeldet.

Der Liquidator einer ausländischen Gesellschaft macht geltend, BJB habe nicht verhindert, dass zwei Kunden Vermögenswerte dieser Gesellschaft veruntreuten. In diesem Zusammenhang stellte der Liquidator BJB im Jahr 2013 einen Klageentwurf über den Betrag von EUR 12 Millionen (plus seit dem Jahr 2009 aufgelaufene Zinsen) zu und betrieb BJB über den Betrag von CHF 422 Millionen (plus seit dem Jahr 2009 aufgelaufene Zinsen). BJB bestreitet die Forderungen des Liquidators und hat Massnahmen zum Schutz ihrer Interessen getroffen.

Der Prozesserlös eines ehemaligen Kunden der BJB aus einem Rechtsstreit mit einem Geschäftspartner hätte dem kurz zuvor eröffneten Konto des ehemaligen Kunden gutgeschrieben werden sollen. Die zuständigen (ausländischen) Behörden blockierten den entsprechenden Geldbetrag jedoch auf dem Korrespondenzkonto der BJB. BJB konnte den Prozesserlös daher dem ehemaligen Kunden nicht verfügbar machen. Dieser hat eine Forderung gegenüber BJB in der Höhe von 350 Millionen russischen Rubeln (RUB 350 Millionen, ca. CHF 9,5 Millionen) vor dem Handelsgericht Zürich geltend gemacht. Der Prozesserlös ist weiterhin auf dem Konto der Korrespondenzbank blockiert. BJB bestreitet die Forderung des ehemaligen Kunden und hat Massnahmen zum Schutz ihrer Interessen getroffen.

Am 12. Juni 2013 reichten zwei ehemalige Kunden (die "**Kläger**") beim Obersten Gerichtshof in Singapur eine Klageschrift gegen BJB, Niederlassung Singapur, sowie gegen einen ehemaligen Kundenberater ein. Die Kläger machen einen Schaden/die Verluste im Zusammenhang mit Share Accumulator Transactions in den Jahren 2007 und 2008 geltend. Die Kläger machen den Schaden/Verluste gestützt auf (i) die Verletzung von Treuepflichten, (ii) die Verletzung von Sorgfaltspflichten und/oder Gewährleistungspflichten, (iii) die Verletzung von vertraglichen und gesetzlichen Sorgfalts- und Treuepflichten und/oder Gewährleistungspflichten und/oder (iv) Falschangaben (vorsätzlich oder fahrlässig) geltend. Gestützt auf diese behaupteten Pflichtverletzungen und Falschangaben

made). Due to these alleged breaches and misrepresentations, the Plaintiffs are, among other things, claiming rescission or damages in lieu of rescission, damages/losses amounting to 94 million Singapore dollar (SGD 94 million) and 186 Hong Kong dollar (HKD 186 million) (further or alternatively, damages to be assessed by the court) plus interests and costs. BJB is contesting the claim whilst taking appropriate measures to defend its interests.

13. Material Contracts

In the view of BJB, there are no essential contracts outside of normal business operations that have a significant effect on the ability of BJB to meet its obligations vis-à-vis the securities Holders in relation to the securities issued.

machen die Kläger unter anderem eine Vertragsungültigkeit respektive stattdessen Schadenersatz und demzufolge einen Schaden/Verluste in der Höhe von 94 Millionen Singapur-Dollar (SGD 94 Millionen) und 186 Hongkong-Dollar (HKD 186 Millionen) (alternative Schadensberechnung vorbehalten) plus aufgelaufene Zinsen und Kosten geltend. BJB bestreitet diese Forderungen und hat Massnahmen zum Schutz ihrer Interessen getroffen.

13. Wesentliche Verträge

Nach Auffassung der BJB gibt es keine wesentlichen Verträge ausserhalb des gewöhnlichen Geschäftsbetriebs, die einen massgeblichen Einfluss auf die Fähigkeit der BJB haben, ihre Verpflichtungen im Zusammenhang mit den Produkten gegenüber deren Inhabern zu erfüllen.

IV. DESCRIPTION OF THE PRODUCTS

1. General Information about the Products

1.1 Description of the Products and the rights attached to the Products, exercise procedure and consequences of market disruptions or adjustments

In this Document, the products with full or partial or conditional capital protection that may be issued under the Base Prospectus are generically referred to as "Products" without expressing any views as to their particular features or legal qualification. Where appropriate, Products may also be referred to more specifically as "Certificates with Participation", "Convertible Certificates", "Barrier Certificates", "Certificates with Coupon" or "Other Certificates with Participation" as specified in Section 1.1.2 of the Terms and Conditions, which are the main categories of Products that may be issued under this Document.

The product references used in this Base Prospectus are freely chosen by the Issuer. The references are not universal and in different markets different products references may be used for the same Product. The product reference does not necessarily express any view as to the Product's particular features or legal qualification.

Each Product issued hereunder will be linked to one or more Underlyings, which may be a Commodity, a Fund, an FX Rate, an Index, an Interest Rate, a Reference Rate, a Reference Obligation, a Share or a Futures Contract or any multiple or combination thereof as specified in Section 1.2 of the Terms and Conditions of the Products.

Each Product issued hereunder may provide for one or more product features as described under "*3. Description of Product Features*" below, such as a Reference Entity.

The right to demand payment of a redemption amount is specified in Section 1.1.3.1 and 1.1.5 of the Terms and Conditions of the Products.

Any consequences of market disruptions, e.g. the postponement of a Final Fixing Date, are specified in Section 1.2 of the Terms and Conditions of the

IV. BESCHREIBUNG DER PRODUKTE

1. Allgemeine Informationen über die Produkte

1.1 Beschreibung der Produkte und mit diesen verbundener Rechte, Verfahren zur Ausübung und Folgen von Martkstörungen oder Anpassungen

In diesem Dokument werden die Produkte mit vollständigem oder teilweisem oder bedingtem Kapitalschutz, die im Rahmen des Basisprospekts begeben werden können, verallgemeinernd als "Produkte" bezeichnet, ohne dass dies eine Aussage über ihre besonderen Merkmale oder rechtliche Einordnung darstellt. Soweit jeweils zutreffend, können die Produkte auch konkret als "Zertifikate mit Partizipation", "Wandel-Zertifikate", "Zertifikate mit Barriere", "Zertifikate mit Coupon" oder "Andere Zertifikate mit Partizipation" bezeichnet werden; wie in Ziffer 1.1.2 der Emissionsbedingungen der Produkte angegeben; hierbei handelt es sich um die Hauptkategorien von Produkten, die im Rahmen dieses Dokuments begeben werden können.

Die in diesem Basisprospekt verwendeten Produktbezeichnungen sind von der Emittentin frei gewählt. Die Bezeichnungen sind nicht Allgemeingültig und in unterschiedlichen Märkten könne unterschiedliche Produktbezeichnungen für das gleiche Produkt verwendet werden. Die Produktbezeichnung lässt nicht unbedingt eine Aussage über die besonderen Merkmale oder rechtliche Einordnung des Produkts zu.

Jedes im Rahmen dieses Dokuments begebene Produkt ist auf einen oder mehrere Basiswerte bezogen, bei dem bzw. denen es sich um einen Rohstoff, einen Fonds, einen Devisenkurs, einen Index, einen Zinssatz, einen Referenzsatz, eine Referenzverbindlichkeit, eine Aktie, einen Futures Kontrakt oder mehrere bzw. eine beliebige Kombination davon handeln kann, wie in Ziffer 1.2 der Emissionsbedingungen der Produkte angegeben.

Jedes im Rahmen dieses Dokuments begebene Produkt kann mit einem oder mehreren der in nachstehendem Abschnitt "*3. Beschreibung der Produkt-Merkmale*" beschriebenen Produkt-Merkmale ausgestaltet sein, beispielsweise mit einem Referenzschuldner.

Das Recht auf Zahlung eines Rückzahlungsbetrags ist in Ziffer 1.1.3.1 und 1.1.5 der Emissionsbedingungen der Produkte beschrieben.

Die Folgen von Marktstörungen, z.B. die Verschiebung eines finalen Festlegungstags, sind in Ziffer 1.2 der Emissionsbedingungen der Produkte beschrieben.

Products.

Any consequences of adjustments, e.g. the substitution of an Underlying, are specified in Section 1.2 of the Terms and Conditions of the Products.

Die Folgen von Anpassungen, z.B. die Ersetzung eines Basiswerts, sind in Ziffer 1.2 der Emissionsbedingungen der Produkte beschrieben.

1.2 Listing and trading

1.2 Notierung und Handel

The Products may be listed on the SIX Swiss Exchange and be admitted to trading on the platform SIX Structured Products Exchange (formerly Scoach Switzerland) or included in trading at the Frankfurt Stock Exchange and/or at the Stuttgart Stock Exchange or listed on any other exchange as specified under "*Other Information*" in the relevant Final Terms. The Issuer may also issue Products which are not admitted to trading or listed on any market.

Die Produkte können an der SIX Swiss Exchange kotiert und zum Handel auf der Plattform der SIX Structured Products Exchange (vormals Scoach Schweiz) zugelassen oder an der Frankfurter Wertpapierbörse und/oder der Stuttgarter Wertpapierbörse in den Handel einbezogen oder an jeder anderen Börse notiert werden, wie unter "*Weitere Informationen*" der jeweiligen Endgültigen Bedingungen angegeben. Die Emittentin kann auch Produkte emittieren, welche an keiner Börse zum Handel zugelassen oder notiert werden.

If, to the knowledge of the Issuer, securities or intermediate securities of the same class of the Products to be offered or admitted to trading are already admitted to trading on a regulated or equivalent market, the Issuer will specify these markets under *"Other Information*" in the relevant Final Terms.

Sofern nach Wissen der Emittentin bereits Wertpapiere oder Bucheffekten der gleichen Gattung wie die jeweils angebotenen oder zuzulassenden Produkte zum Handel an einem geregelten oder gleichwertigen Markt zugelassen sind, wird die Emittentin diese Märkte unter *"Weitere Informationen*" in den jeweiligen Endgültigen Bedingungen angeben.

1.3 Currency of the Products

1.3 Währung der Produkte

The currency of Products is specified in Section 1.1.1 of the Terms and Conditions of the Products

Die Währung der Produkte ist in Ziffer 1.1.1 der Emissionsbedingungen der Produkte angegeben.

1.4 Terms and Conditions of the offer, offer period, issue date, issue size

1.4 Angebotskonditionen, Angebotsfrist, Emissionstag, Emissionsvolumen

The terms and conditions of the offer, the offer period and the despcription of the application process, any additional conditions of the Offering, the manner and date in which results of the offer are to be made public are specified under "*Other Information*" in the relevant Final Terms. The issue date and the issue size will be set out under "Other Information" in the relevant Final Terms. Details on the entities agreeing to underwrite the issue on a firm commitment basis and the date of the underwriting agreement will be set out under "Other Information" in the relevant Final Terms as well.

Die Angebotskonditionen, die Angebotsfrist und die Beschreibung des Zeichnungsverfahrens, etwaige weitere Bedingungen des Angebots, die Modalitäten und der Termin für die öffentliche Bekanntgabe der Angebotsergebnisse sind unter "Weitere Informationen" in den Endgültigen Bedingungen beschrieben. Der Emissionstag und das Emissionsvolumen werden unter "Weitere Informationen" in den Endgültigen Bedingungen angegeben. Angaben zu den Instituten, die sich zur Übernahme einer Emission verpflichtet haben, sowie das Datum des Übernahmevertrags, werden ebenfalls unter "*Weitere Informationen*" in den Endgültigen Bedingungen angegeben.

The Products will be offered to qualified investors and/or non qualified investors, as specified under "*Other Information*" in the relevant Final Terms.

Die Produkte werden qualifizierten Anlegern und/oder Nicht qualifizierten Anlegern, wie unter "*Weitere Informationen*" in den Endgültigen Bedingungen angegeben, angeboten.

1.5 Pricing of the Products and factors influencing the price of the Products

1.5 Preisstellung der Produkte und die Preise beeinflussende Faktoren

The Issue Price is specified under "*Other Information*" in the relevant Final Terms.

Der Emissionspreis ist unter "*Weitere Informationen*" in den Endgültigen Bedingungen angegeben.

Both the Issue Price and the bid and offered prices quoted by the Issuer during the term of the Products are calculated using customary pricing models in which the theoretical value of the Products is generally determined on the basis of the value of the underlying and other adjustable parameters, such as derivative components, expected income from the underlying, interest rates, the volatility of the underlying and the supply and demand situation for hedging instruments. Please see also the information provided under "*II.2. Risk factors associated with all Products — The market value of, and expected return on, Products may be influenced by many factors, some or all of which may be unpredictable*".

1.6 Delivery of the Products

If the Final Terms do not provide otherwise, the payment of the subscription price is effected on the basis of a subscription agreement between the investor and the Issuer concerning the acquisition of the respective Products. Delivery shall be effected upon payment within five banking days provided that the Final Terms do not provide otherwise.

1.7 Clearing Systems and form and delivery

The Clearing Systems and form and delivery of the Products are specified in Section 1.1.6 and 1.1.7 of the Terms and Conditions of the Products.

1.8 Restrictions on the free transferability of the securities

The transfers of these Products in any Clearing System will be subject to the Minimum Trading Lot, if any.

When purchasing, transferring or exercising the Products, investors must comply with the selling restrictions as laid out in "*X. Selling Restrictions*" of this Base Prospectus or "*Other Information*" in the relevant Final Terms, if any.

Apart from that the Products are freely transferable.

1.9 Ranking of the Products

Products without a COSI feature constitute direct, unconditional, unsecured and unsubordinated obligations of BJB and rank pari passu with all other present and future unsecured and unsubordinated obligations of BJB and without any preference among themselves, except for such preferences as are provided by any mandatory applicable provision of law.

Sowohl der Ausgabepreis als auch die während der Laufzeit der Produkte von der Emittentin gestellten An- und Verkaufspreise werden auf Grundlage von im Markt üblichen Preisbildungsmodellen berechnet, wobei der theoretische Wert der Produkte grundsätzlich auf Grund des Wertes des Basiswerts und anderer veränderlicher Parameter ermittelt wird, wie beispielsweise derivativer Komponenten, erwarteter Erträge aus dem Basiswert, Zinssätze, der Volatilität des Basiswerts sowie Angebot und Nachfrage bezüglich der Absicherungsinstrumente. Siehe auch unter "*II.2. Risikofaktoren im Zusammenhnag mit allen Produkten — Der Marktwert der Produkte und die mit den Produkten erwartete Rendite kann von zahlreichen Faktoren beeinflusst werden, die insgesamt oder teilweise nicht vorhersehbar sein können*".

1.6 Lieferung der Produkte

Sofern in den Endgültigen Bedingungen nichts anderes vorgesehen ist, erfolgt die Zahlung des Zeichnungspreises auf der Basis des Zeichnungsvertrags zum Erwerb der entsprechenden Produkte zwischen dem Anleger und der Emittentin. Die Lieferung erfolgt gegen Zahlung in der Regel innerhalb von fünf Bankwerktagen, sofern in den Endgültigen Bedingungen nichts anderes geregelt ist.

1.7 Clearingsysteme, Form und Lieferung

Die Clearingsysteme, Form und Lieferung der Produkte sind in Ziffer 1.1.6 und 1.1.7 der Emissionsbedingungen der Produkte angegeben.

1.8 Beschränkung für die freie Übertragbarkeit der Wertpapiere

Für Übertragungen dieser Produkte innerhalb eines Clearingsystems gilt eine gegebenenfalls anwendbare Mindestzahl für den Handel.

Beim Erwerb, der Übertragung und der Ausübung der Produkte müssen Anleger die Verkaufsbeschränkungen beachten, die unter "*X. Verkaufsbeschränkungen*" in diesem Basisprospekt oder gegebenenfalls unter "*Weitere Informationen*" in den jeweiligen Endgültigen Bedingungen dargestellt sind.

Im Übrigen sind die Produkte frei übertragbar.

1.9 Rangordnung der Produkte

Produkte ohne COSI Merkmal begründen direkte, unbedingte, nicht besicherte und nicht nachrangige Verbindlichkeiten der BJB, die mit allen anderen gegenwärtigen und zukünftigen nicht besicherten und nicht nachrangigen Verbindlichkeiten der BJB sowie untereinander gleichrangig sind, mit Ausnahme solcher Verbindlichkeiten, die über einen gesetzlichen Vorrang

The Products are not covered by any compensation or insurance scheme (such as a bank deposit or protection scheme).

Products with COSI feature constitute direct, unconditional and unsubordinated obligations of BJB, are collateralized in accordance with the terms of the Framework Agreement and rank at least pari passu with all present and future unsecured and unsubordinated obligations of BJB and without preference among themselves, except for such preferences as are provided by any mandatory applicable provision of law. The Products are not covered by any compensation or insurance scheme (such as a bank deposit or protection scheme).

The ranking of the Products is specified in Section 1.1.7 Terms and Conditions of the Products.

1.10 Consents and approvals, resolutions in respect of the issue of the Products

The preparation of the Base Prospectus as well as the issue of the Products in that context have been authorized in the proper manner by the relevant bodies of BJB. The preparation of the Base Prospectus of BJB forms part of the ordinary course of business, with the result that no separate resolution of BJB is required.

All necessary consents or authorizations in connection with the issue of and fulfillment of the obligations associated with the Products will be issued by BJB.

1.11 Reasons for the offer and use of proceeds from the sale of the Products

The reasons for the offer and the use of proceeds are specified in "*XI. 9. Use of Proceeds*".

1.12 Applicable law, place of performance and place of jurisdiction

The applicable law, place of performance and place of jurisdiction are specified in Section 2.8 of the Terms and Conditions of the Products.

1.13 Interest of individuals or legal entities involved in the issue

The Issuer can involve cooperation partners and external advisors in the issuance of Products, e.g in the composition and adjustmeht of a basket or index.

verfügen. Die Produkte sind nicht durch ein Schadenausgleichs- oder Versicherungssystem (wie beispielsweise ein Einlagensicherungssystem) geschützt.

Produkte mit COSI Merkmal begründen direkte, unbedingte und nicht nachrangige Verbindlichkeiten der BJB, sind nach Massgabe des Rahmenvertrags besichert und mit allen gegenwärtigen und zukünftigen nicht besicherten und nicht nachrangigen Verbindlichkeiten der BJB mindestens gleichrangig sowie untereinander gleichrangig, mit Ausnahme solcher Verbindlichkeiten, die über einen gesetzlichen Vorrang verfügen. Die Produkte sind nicht durch ein Schadenausgleichs- oder Versicherungssystem (wie beispielsweise ein Einlagensicherungssystem) geschützt.

Die Rangordnung der Produkte ist in Ziffer 1.1.7 der Emissionsbedingungen der Produkte angegeben.

1.10 Einwilligungen und Genehmigungen, Beschlüsse bezüglich der Emission der Produkte

Die Erstellung des Basisprospekts sowie die Ausgabe der Produkte in dessen Rahmen wurden ordnungsgemäss durch die zuständigen Stellen der BJB genehmigt. Die Erstellung des Basisprospekts der BJB erfolgt im Rahmen des gewöhnlichen Geschäftsbetriebs, so dass kein gesonderter Beschluss der BJB erforderlich ist.

Sämtliche erforderlichen Zustimmungen oder Genehmigungen in Zusammenhang mit der Ausgabe der Produkte und der Erfüllung der mit den Produkten verbundenen Verpflichtungen werden von der BJB erteilt.

1.11 Gründe für das Angebot und Zweckbestimmung der Erlöse aus dem Verkauf der Produkte

Die Gründe für das Angebot und die Zweckbestimmung der Erlöse aus dem Verkauf der Produkte sind unter "*XI. 9. Erlösverwendung*" beschrieben.

1.12 Anwendbares Recht, Erfüllungsort, Gerichtsstand

Das anwendbare Recht, der Erfüllungsort und der Gerichtsstand sind in Ziffer 2.8 der Emissionsbedingungen der Produkte angegeben.

1.13 Interessen an der Emission beteiligter natürlicher und juristischer Personen

Die Emittentin kann bei der Emission von Produkten Kooperationspartner und externe Berater einschalten, z.B. für die Zusammenstellung und Anpassungen eines

The interests of natural and legal persons involved in the issue are specified under "*Other Information*" in the relevant Final Terms.

1.14 Fees

The applicable fees are specified under "*Other Information*" in the relevant Final Terms, if any.

1.15 Publication of post-issuance information

If and to which extend the Issuer intends to publish post-issuance information except for the notices referred to in the Terms and Conditions is specified under "*Other Information*" in the relevant Final Terms.

1.16 Information about the Underlying

The relevant Underlying(s) and/or Basket Component(s) are specified in the Terms and Conditions in the relevant Final Terms.

A description of the Underlying is contained under "*Other Information*" in the relevant Final Terms, if applicable.

The source of information regarding information about the past and future performance and volatility of the Underlying(s) and/or of the Basket Components is specified under "*Other Information*" in the relevant Final Terms.

Where the applicable Final Terms specify the Underlying and/or a basket constituent to be an index and if such index is provided by a legal entity or a natural person acting in association with, or on behalf of the Issuer the Issuer makes the following statements:

- the complete set of rules of the index and information on the performance of the index are freely accessible on the Issuer's or the Index Sponsor's website; and
- the governing rules (including methodology of the index for the selection and the rebalancing of the components of the index, description of market disruption events and adjustment rules) are based on predetermined and objective criteria.

2. Explanation of mechanism of Products

Korbs oder Index.

Die Interessen an der Emission beteiligter natürlicher und juristischer Personen sind unter "*Weitere Informationen*" in den jeweiligen Endgültigen Bedingungen beschrieben.

1.14 Gebühren

Die anwendbaren Gebühren sind, sofern anwendbar, unter "*Weitere Informationen*" in den jeweiligen Endgültigen Bedingungen angegeben.

1.15 Veröffentlichung von Mitteilungen nach erfolgter Emission

Ob und inwieweit die Emittentin beabsichtigt, ausser den in den Emissionsbedingungen genannten Bekanntmachungen, Informationen nach erfolgter Emission zu veröffentlichen, wird unter "*Weitere Informationen*" in den jeweiligen Endgültigen Bedingungen angegeben.

1.16 Angaben zu dem Basiswert

Der jeweilige Basiswert bzw. die jeweiligen Basiswerte und/oder Korbbestandteil(e) wird bzw. werden in den Emissionsbedingungen in den jeweiligen Endgültigen Bedingungen angegeben.

Eine Basiswertbeschreibung ist gegebenenfalls unter "*Weitere Informationen*" in den jeweiligen Endgültigen Bedingungen enthalten.

Die Informationsquelle im Hinblick auf Angaben zu der vergangenen und künftigen Wertentwicklung und Volatilität des Basiswerts bzw. der Basiswerte und/oder der Korbbestandteile wird unter "*Weitere Informationen*" in den jeweiligen Endgültigen Bedingungen angegeben.

Für den Fall, dass in den jeweiligen Endgültigen Bedingungen ein Index als Basiswert und/oder Korbbestandteil angegeben wird und dieser Index durch eine juristische oder natürliche Person zur Verfügung gestellt wird, die in Verbindung mit der Emittentin oder in dessen Namen handelt, gibt die Emittentin folgende Erklärungen ab:

- Sämtliche Regeln des Index und Informationen zu seiner Wertentwicklung sind kostenlos auf der Webseite der Emittentin oder des Index-Sponsors abrufbar; und
- die Regelungen des Index (einschließlich Indexmethode für die Auswahl und die Neuabwägung der Indexbestandteile, Beschreibung von Marktstörungen und Anpassungsregeln) basieren auf vorher festgelegten und objektiven Kriterien.

2. Beschreibung der Funktionsweise der Produkte

IV. DESCRIPTION OF THE PRODUCTS

A description of the main categories of Products that may be issued under the Base Prospectus follows below. The characteristics of such Product may slightly differ from the standard characteristics of the SSPA product category to which it belongs. The complete and definitive legally binding terms and conditions of the Products are set forth in the applicable Terms and Conditions.

For a more detailed explanation of redemption scenarios for Products, including calculation examples, investors in Products should contact their relationship manager and/or professional advisor (*e.g.*, financial advisor, legal, tax or accounting advisor). Payout diagrams are available at **www.sspa-association.ch**.

Capitalised terms used but not defined herein have the meanings assigned to such terms elsewhere in this Document.

For the classification of a specific Product under the SSPA Swiss Derivative Map (**www.sspa-association.ch**), see Section 1.1.2 of the "*Terms and Conditions of the Products*".

Investors in Products of any category should be aware that although the Products provide for either full or partial or conditional capital protection (*i.e.*, the Protected Redemption Amount, which may be equal to, less than or higher than the Denomination, whichever is specified in the applicable Terms and Conditions), they may still lose some or all of their investment therein (including the Protected Redemption Amount), in particular if BJB were to become insolvent or otherwise unable to fulfil all or part of its obligations under such Products.

In addition, if an investor acquires a Product at a price that is higher than the Protected Redemption Amount, such investor should be aware that the Protected Redemption Amount (*i.e.*, the percentage of the Denomination to be received on the Final Redemption Date) does not fluctuate with the purchase price paid for the Product. Furthermore, even though Products provide for a Protected Redemption Amount, this does not mean that the market value of a Product will ever be, or that an investor in a Product will ever be able to sell such Product for an amount, equal to or above the Protected Redemption Amount.

IV. BESCHREIBUNG DER PRODUKTE

Es folgt eine Beschreibung der Hauptkategorien von Produkten, die im Rahmen des Basisprospekts begeben werden können.Die Merkmale des betreffenden Produkts können sich geringfügig von den Standardmerkmalen derjenigen SVSP Produktkategorie unterscheiden, der es angehört. Die vollständigen und rechtsverbindlichen Bedingungen der Produkte sind in den anwendbaren Emissionsbedingungen enthalten.

Für eine nähere Erläuterung der Rückzahlungsszenarien bei den Produkten (einschliesslich Berechnungsbeispielen) sollten Anleger in die Produkte ihre Kundenbetreuer und/oder Fachberater (z. B. Finanzberater, Rechts- bzw. Steuerberater oder Wirtschaftsprüfer) konsultieren. Auszahlungsdiagramme sind auf der Internetseite **www.svsp-verband.ch** erhältlich.

Begriffe, die in diesem Dokument verwendet werden, aber nicht definiert sind, haben die ihnen jeweils an anderer Stelle in diesem Dokument zugewiesene Bedeutung.

Die Kategorie, in die ein konkretes Produkt im Rahmen der Swiss Derivative Map des SSPA (**www.svsp-verband.ch**) fällt, kann der Ziffer 1.1.2 der "*Emissionsbedingungen der Produkte*" entnommen werden.

Anleger in Produkte gleich welcher Kategorie sollten sich bewusst sein, dass sie den von ihnen investierten Betrag (einschliesslich des Geschützten Rückzahlungsbetrags) ganz oder teilweise verlieren könnten, obgleich die Produkte einen vollständigen oder teilweisen oder bedingten Kapitalschutz aufweisen (d.h. der Geschützte Rückzahlungsbetrag, welcher gleich hoch, niedriger oder höher als die Stückelung sein kann, je nachdem, was in den anwendbaren Emissionsbedingungen vorgesehen ist), insbesondere im Falle einer Insolvenz der BJB, oder falls die BJB ihre Verpflichtungen aus diesen Produkten andersweitig nicht oder nur teilweise erfüllen kann.

Des Weiteren sollte ein Anleger, falls er ein Produkt zu einem Preis erwirbt, der über dem Geschützten Rückzahlungsbetrag liegt, sich bewusst sein, dass der Geschützte Rückzahlungsbetrag (d.h. der prozentuale Anteil der Stückelung, den der Anleger am Finalen Rückzahlungstag erhält) sich nicht analog zu Schwankungen des für das Produkt gezahlten Kaufpreises ändert. Darüber hinaus bedeutet die Tatsache, dass Produkte einen Geschützten Rückzahlungsbetrag vorsehen, nicht, dass der Marktwert eines Produkts zu irgendeinem Zeitpunkt dem Geschützten Rückzahlungsbetrag entspricht oder diesen übersteigt, oder dass ein Anleger in ein Produkt zu irgendeinem Zeitpunkt in der Lage sein wird, das

Furthermore, a Product may provide for a Protected Redemption Amount that is less than 100% of the Denomination. With respect to any such Product, the sum of the Protected Redemption Amount and the Payout Amount(s), Interest Amount(s) and Premium Amount(s), if any, may be lower than the Issue Price (or, if different, the price the relevant investor paid for such Product), even if the Underlying(s) perform favourably on the relevant valuation date(s). In such case, the investor in such Product would suffer a partial loss on its investment. An investor in a Product that provides for a Protected Redemption Amount that is less than 100% of the Denomination will only be able to rely on the Payout Amount(s), Interest Amount(s) and Premium Amount(s), if any, to make up the difference between the Issue Price (or, if different, the price such investor paid for such Product) and the Protected Redemption Amount, and the amount of any such Payout Amount(s) will be dependent upon the performance of the Underlying(s) and may be zero.

Product No. 1: Certificates with Participation

Products with Participation

Different types of Products with Participation may be issued under this Document. A description of the characteristics of each type of Products with Participation is set forth below.

Products with Participation

Products with Participation are primarily targeted at investors expecting the value of the Underlying(s) to increase (or, in the case of Products with Participation **with a bear feature**, to decrease) throughout the term of such Products.

On the Final Redemption Date (so long as not early redeemed), Products with Participation allow the Holder thereof to benefit from (i) the unconditional payment of the Protected Redemption Amount, which is equal to the percentage of the Denomination specified in the applicable Terms and Conditions, and (ii) an unlimited participation in a percentage of any positive performance (or, in the case of Products with Participation **with a bear feature**, a limited participation in a percentage of any negative performance) of the Underlying(s) (as measured on the Final Fixing Date) in the form of the payment of the Payout Amount.

Produkt zu einem Betrag zu verkaufen, der dem Geschützten Rückzahlungsbetrag entspricht oder diesen übersteigt.

Ein Produkt kann überdies einen Geschützten Rückzahlungsbetrag von weniger als 100% der Stückelung vorsehen. Bei solchen Produkten kann die Summe aus dem Geschützten Rückzahlungsbetrag und einem oder mehreren etwaigen Zusatzbeträgen, Zinsbeträgen und Prämienbeträgen unter dem Emissionspreis (bzw., falls abweichend, dem Preis, den der jeweilige Anleger für das betreffende Produkt gezahlt hat) liegen, selbst wenn der bzw. die Basiswert(e) an dem bzw. den jeweiligen Bewertungstag(en) eine positive Wertentwicklung aufweist bzw. aufweisen. In diesem Fall würde ein Anleger in solche Produkte einen Teilverlust seines angelegten Kapitals erleiden. Für Anleger in Produkte, die einen Geschützten Rückzahlungsbetrag von weniger als 100% der Stückelung vorsehen, kann die Differenz zwischen dem Emissionspreis (bzw., falls abweichend, dem Preis, den der jeweilige Anleger für das betreffende Produkt gezahlt hat) und dem Geschützten Rückzahlungsbetrag nur durch einen oder mehrere etwaige Zusatzbeträge, Zinsbeträge oder Prämienbeträge ausgeglichen werden, wobei die Höhe dieses Zusatzbetrags bzw. dieser Zusatzbeträge von der Wertentwicklung des Basiswerts bzw. der Basiswerte abhängig ist und auch null sein kann.

Produkt Nr. 1: Zertifikate mit Partizipation

Produkte mit Partizipation

Im Rahmen dieses Dokuments können verschiedene Arten von Produkten mit Partizipation begeben werden. Es folgt eine Beschreibung der Merkmale der verschiedenen Arten von Produkten mit Partizipation.

Produkte mit Partizipation

Produkte mit Partizipation sind in erster Linie für Anleger gedacht, die davon ausgehen, dass der Wert des Basiswerts bzw. der Basiswerte während der Laufzeit der Produkte steigen (bzw. bei Produkten mit Partizipation und **mit Bear-Struktur** fallen) wird.

Produkte mit Partizipation ermöglichen es ihrem Inhaber, am Finalen Rückzahlungstag (sofern keine vorzeitige Rückzahlung erfolgt ist) (i) die nicht an Bedingungen geknüpfte Zahlung des Geschützten Rückzahlungsbetrags in Höhe des in den anwendbaren Emissionsbedingungen angegebenen prozentualen Anteils der Stückelung zu erhalten und (ii) durch die Zahlung des Zusatzbetrags in unbegrenztem Umfang von einem prozentualen Anteil einer etwaigen positiven Wertentwicklung (bzw. bei Produkten mit Partizipation und **mit Bear-Struktur** in begrenztem Umfang an einem prozentualen Anteil einer etwaigen negativen Wertentwicklung) des Basiswerts bzw. der Basiswerte

In the case of Products with Participation that are linked to multiple Underlyings without a Basket feature, only the performance of the Worst-Performing Underlying (or, in the case of Products with Participation **with a bear feature**, the Best-Performing Underlying) is taken into account for purposes of determining the Payout Amount. In the case of Products with Participation that are linked to a Basket of Underlyings, only the Basket performance is taken into account for purposes of determining the performance of the Payout Amount.

On the Final Redemption Date, Products with Participation **without a bear feature** allow the Holder thereof to benefit from an unlimited participation in a percentage of any positive performance of the Underlying(s). Therefore, the potential return on an investment in such Products is not capped. Holders of such Products may participate above or below average in any increase in the value of the Underlying(s) due to the Participation, as specified in the applicable Terms and Conditions.

On the Final Redemption Date, Products with Participation **with a bear feature** allow the Holder thereof to benefit from a limited participation in a percentage of any negative performance of the Underlying(s), whereby, irrespective of the performance of the Underlying(s), the Payout Amount may not exceed the amount that results when the value of the Underlying(s) is equal to zero. Therefore, any potential return on an investment in such Products is capped. In addition, if specified in the applicable Terms and Conditions, such Products may be **floored**, which means that investors therein will only benefit from a participation in any negative performance of the Underlying(s) until the Floor specified in the applicable Terms and Conditions (*i.e.*, irrespective of whether the level of the Underlying(s) falls below the Floor, the Payout Amount may not exceed the product of the Denomination multiplied by the Floor). Holders of such Products may participate above or below average in any decrease in the value of the Underlying(s) due to the Participation, as specified in the applicable Terms and Conditions.

For any Product with Participation, if the value of the Underlying(s) has developed unfavourably (as measured on the Final Fixing Date), the Payout Amount due on the Payout Date will be equal to zero and the Holder of such Product will only receive the Final Redemption Amount (*i.e.*, the Protected Redemption Amount). Investors in any such Product

(wie am Finalen Festlegungstag ermittelt) zu profitieren.

Bei Produkten mit Partizipation, die an mehrere Basiswerte ohne Korbstruktur gekoppelt sind, wird nur die Wertentwicklung des Basiswerts mit der Schlechtesten Wertentwicklung (bzw. bei Produkten mit Partizipation und **mit Bear-Struktur** des Basiswerts mit der Besten Wertentwicklung) zur Ermittlung des Zusatzbetrags herangezogen. Bei Produkten mit Partizipation, die an einen Korb von Basiswerten gekoppelt sind, wird nur die Wertentwicklung des Korbs zur Ermittlung des Zusatzbetrags herangezogen.

Produkte mit Partizipation **ohne Bear-Struktur** ermöglichen es ihrem Inhaber, am Finalen Rückzahlungstag in unbegrenztem Umfang an einem prozentualen Anteil einer positiven Wertentwicklung des Basiswerts bzw. der Basiswerte zu partizipieren. Die mit einer Anlage in diese Produkte möglicherweise zu erzielende Rendite ist somit nach oben hin nicht begrenzt. Aufgrund der Partizipation können Inhaber dieser Produkte über- oder unterdurchschnittlich an einem etwaigen Wertanstieg des Basiswerts bzw. der Basiswerte partizipieren, wie jeweils in den anwendbaren Emissionsbedingungen angegeben.

Produkte mit Partizipation und **mit Bear-Struktur** ermöglichen es ihrem Inhaber, am Finalen Rückzahlungstag in begrenztem Umfang von einem prozentualen Anteil einer negativen Wertentwicklung des Basiswerts bzw. der Basiswerte zu profitieren, wobei der Zusatzbetrag unabhängig von der Wertentwicklung des Basiswerts bzw. der Basiswerte nicht über den Betrag steigen kann, der sich ergibt, wenn der Wert des Basiswerts bzw. der Basiswerte auf null fällt. Die mögliche Rendite auf eine Anlage in diese Produkte ist somit begrenzt. Darüber hinaus können diese Produkte, sofern die anwendbaren Emissionsbedingungen dies vorsehen, auch einen **Floor** aufweisen, d. h. Anleger profitieren von einer negativen Wertentwicklung des Basiswerts bzw. der Basiswerte nur bis zu dem in den anwendbaren Emissionsbedingungen angegebenen Floor (d. h. unabhängig davon, ob der Kurs des Basiswerts bzw. der Basiswerte unter den Floor fällt, ist der Zusatzbetrag niemals höher als das Produkt der Stückelung multipliziert mit dem Floor). Aufgrund der Partizipation können Inhaber dieser Produkte über- oder unterdurchschnittlich an einem etwaigen Wertverlust des Basiswerts bzw. der Basiswerte partizipieren, wie jeweils in den anwendbaren Emissionsbedingungen angegeben.

Bei allen Produkten mit Partizipation ist der am Zusatzbetragszahlungstag fällige Zusatzbetrag bei einer ungünstigen Wertentwicklung des Basiswerts bzw. der Basiswerte (wie am Finalen Festlegungstag ermittelt) null, und die Inhaber eines solchen Produkts erhalten lediglich den Finalen Rückzahlungsbetrag (d. h. den Geschützten Rückzahlungsbetrag). Anleger

should be aware that the Protected Redemption Amount may be less than the Issue Price (or, if different, the price the relevant investor paid for such Product).

If specified in the applicable Terms and Conditions, Products with Participation without a bear feature may also be capped (see "*Products with Capped Participation*" below for a description of such Products).

Products with Asian Participation

Products with Asian Participation have the same characteristics as Products with Participation (see *"Products with Participation*" above), except that only the Average Level (in the case of one Underlying) or the Average Basket Level (in the case of a Basket of Underlyings) is taken into consideration for purposes of determining the Payout Amount due on the Payout Date. Therefore, the determination of the Payout Amount depends on the average performance of the Underlying(s) on each Observation Date.

Products with Outperformance Participation

Products with Outperformance Participation have the same characteristics as Products with Participation (see *"Products with Participation*" above), except that they allow the Holder thereof to benefit from an unlimited participation in a percentage of the amount by which one Underlying, the Worst-Performing Underlying of one Basket or a Basket of Underlyings (whichever is specified in the applicable Terms and Conditions) outperforms another Underlying, the Best-Performing Underlying of another Basket or another Basket of Underlyings (whichever is specified in the applicable Terms and Conditions). Therefore, the determination of the Payout Amount due on the Payout Date depends on the positive difference between the performance of such one Underlying, Worst-Performing Underlying of one Basket or a Basket of Underlyings, as applicable, and the performance of such other Underlying, Best-Performing Underlying of another Basket or another Basket of Underlyings, as applicable, as measured as of the Final Fixing Date and determined in accordance with the formula set out in the applicable Terms and Conditions. Consequently, even if the value of the relevant Underlying or Basket, as applicable, decreases, the Holder of a Product with Outperformance Participation may still receive a Payout Amount on the Payout Date if the difference between the performance of such Underlying or Basket, as applicable, and the other Underlying or Basket, as applicable, is positive. In contrast, even if the value of the relevant Underlying or Basket, as applicable, increases, the Payout Amount may nevertheless be

in ein solches Produkt sollten sich bewusst sein, dass der Geschützte Rückzahlungsbetrag unter dem Emissionspreis (bzw., falls abweichend, dem Preis, den der jeweilige Anleger für das betreffende Produkt gezahlt hat) liegen kann.

Sofern die anwendbaren Emissionsbedingungen dies vorsehen, können Produkte mit Partizipation und ohne Bear-Struktur auch mit einer Obergrenze (*Cap*) ausgestattet sein (eine Beschreibung dieser Produkte ist dem nachstehenden Abschnitt "*Produkte mit Capped-Partizipation*" zu entnehmen).

Produkte mit Asian-Style-Partizipation

Produkte mit Asian-Style-Partizipation weisen die gleichen Merkmale auf wie Produkte mit Partizipation (siehe dazu den vorstehenden Abschnitt "*Produkte mit Partizipation*"), jedoch mit folgender Abweichung: Zur Ermittlung des am Zusatzbetragszahlungstag fälligen Zusatzbetrags wird nur der Durchschnittskurs (bei nur einem Basiswert) bzw. der Durchschnittskorbkurs (bei einem Korb von Basiswerten) herangezogen. Die Höhe des Zusatzbetrags ist somit von der durchschnittlichen Wertentwicklung des Basiswerts bzw. der Basiswerte an jedem Beobachtungstag abhängig.

Produkte mit Outperformance-Partizipation

Produkte mit Outperformance-Partizipation weisen die gleichen Merkmale auf wie Produkte mit Partizipation (siehe dazu den vorstehenden Abschnitt "*Produkte mit Partizipation*"), jedoch mit folgender Abweichung: Sie ermöglichen es ihrem Inhaber, in unbegrenztem Umfang an einem prozentualen Anteil desjenigen Betrags zu partizipieren, um den die Wertentwicklung eines Basiswerts, des Basiswerts mit der Schlechtesten Wertentwicklung in einem Korb bzw. eines Korbs von Basiswerten (je nachdem, was in den anwendbaren Emissionsbedingungen angegeben ist) die Wertentwicklung eines anderen Basiswerts, des Basiswerts mit der Besten Wertentwicklung in einem anderen Korb bzw. eines anderen Korbs von Basiswerten (je nachdem, was in den anwendbaren Emissionsbedingungen angegeben ist) übersteigt. Die Höhe des am Zusatzbetragszahlungstag fälligen Zusatzbetrags ist somit von der positiven Differenz zwischen der Wertentwicklung des einen Basiswerts, des Basiswerts mit der Schlechtesten Wertentwicklung in dem einem Korb bzw. des einen Korbs von Basiswerten und der Wertentwicklung des anderen Basiswerts, des Basiswerts mit der Besten Wertentwicklung in dem anderen Korb bzw. des anderen Korbs von Basiswerten abhängig, wie zum Finalen Festlegungstag ermittelt und gemäss der in den anwendbaren Emissionsbedingungen angegebenen Formel bestimmt. Folglich erhalten die Inhaber von Produkten mit Outperformance-Partizipation am Zusatzbetragszahlungstag auch bei einem Fallen des Werts des betreffenden Basiswerts oder Korbs einen

equal to zero if the difference between the performance of such Underlying or Basket, as applicable, and the other Underlying or Basket, as applicable, is zero or negative.

Products with Enhanced Participation

Products with Enhanced Participation **without a bear** feature have the same characteristics as Products with Participation without a bear feature (see *"Products with Participation*" above), except that if the Underlying(s) perform positively, Products with Enhanced Participation without a bear feature allow the Holder thereof to benefit from an unlimited participation in a percentage of such positive performance, and, irrespective of the amount of such positive performance, such Holder will receive a Payout Amount on the Payout Date in an amount at least equal to the Bonus Performance multiplied by the Denomination. If the performance of the Underlying(s) is negative but the value of the Underlying(s) on the Final Fixing Date is **at** (if so specified in the applicable Terms and Conditions) **or above** the threshold specified in the applicable Terms and Conditions, Holders of Products with Enhanced Participation without a bear feature will receive a Payout Amount on the Payout Date, which amount is dependent upon the amount by which the Underlying(s) perform above such threshold. If the performance of the Underlying(s) is negative and the value of the Underlying(s) on the Final Fixing Date is **at** (if so specified in the applicable Terms and Conditions) **or below** such threshold, the Payout Amount due on the Payout Date will be equal to zero.

Products with Enhanced Participation **with a bear feature** have the same characteristics as Products with Participation with a bear feature (see *"Products with Participation*" above), except that if the Underlying(s) perform negatively, Products with Enhanced Participation with a bear feature allow the Holder thereof to benefit from a limited participation in a percentage of any negative performance of the Underlying(s), and, irrespective of the amount of such negative performance, such Holder will receive a Payout Amount on the Payout Date in an amount at least equal to the Bonus Performance multiplied by the Denomination. If the performance of the Underlying(s)

Zusatzbetrag, wenn die Differenz zwischen der Wertentwicklung des betreffenden Basiswerts bzw. Korbs und des jeweils anderen Basiswerts bzw. Korbs positiv ist. Dagegen kann der Zusatzbetrag auch bei einem Ansteigen des Werts des betreffenden Basiswerts bzw. Korbs null sein, wenn die Differenz zwischen der Wertentwicklung des betreffenden Basiswerts bzw. Korbs und des jeweils anderen Basiswerts bzw. Korbs null oder negativ ist.

Produkte mit Enhanced-Partizipation

Produkte mit Enhanced-Partizipation **ohne Bear-Struktur** weisen die gleichen Merkmale auf wie Produkte mit Partizipation ohne Bear-Struktur (siehe dazu den vorstehenden Abschnitt "*Produkte mit Partizipation*"), jedoch mit folgender Abweichung: Bei einer positiven Wertentwicklung des Basiswerts bzw. der Basiswerte ermöglichen Produkte mit Enhanced-Partizipation ohne Bear-Struktur es ihrem Inhaber, in unbegrenztem Umfang an einem prozentualen Anteil dieser positiven Wertentwicklung zu partizipieren, und der betreffende Inhaber erhält unabhängig von der Höhe einer solchen positiven Wertentwicklung am Zusatzbetragszahlungstag einen Zusatzbetrag mindestens in Höhe der Bonus-Performance multipliziert mit der Stückelung. Falls die Wertentwicklung des Basiswerts bzw. der Basiswerte negativ verläuft, aber der Wert des Basiswerts bzw. der Basiswerte am Finalen Festlegungstag dem in den anwendbaren Emissionsbedingungen angegebenen Schwellenwert **entspricht** (sofern die anwendbaren Emissionsbedingungen dies vorsehen) oder er diesen **übersteigt**, so erhält der Inhaber von Produkten mit Enhanced-Partizipation ohne Bear-Struktur am Zusatzbetragszahlungstag einen Zusatzbetrag, dessen Höhe davon abhängig ist, um welchen Betrag die Wertentwicklung des Basiswerts bzw. der Basiswerte diesen Schwellenwert übersteigt. Falls die Wertentwicklung des Basiswerts bzw. der Basiswerte negativ verläuft und der Wert des Basiswerts bzw. der Basiswerte am Finalen Festlegungstag dem des Schwellenwerts **entspricht** (sofern die anwendbaren Emissionsbedingungen dies vorsehen) oder er diesen **unterschreitet**, ist der am Zusatzbetragszahlungstag fällige Zusatzbetrag null.

Produkte mit Enhanced-Partizipation und **mit Bear-Struktur** weisen die gleichen Merkmale auf wie Produkte mit Partizipation und mit Bear-Struktur (siehe dazu den vorstehenden Abschnitt "*Produkte mit Partizipation*"), jedoch mit folgender Abweichung: Bei einer negativen Wertentwicklung des Basiswerts bzw. der Basiswerte ermöglichen Produkte mit Enhanced-Partizipation und mit Bear-Struktur es ihrem Inhaber, in begrenztem Umfang von einem prozentualen Anteil dieser negativen Wertentwicklung des Basiswerts bzw. der Basiswerte zu profitieren, und der betreffende Inhaber erhält, unabhängig von der Höhe einer solchen negativen Wertentwicklung, am

is positive but the value of the Underlying(s) on the Final Fixing Date is **at** (if so specified in the applicable Terms and Conditions) **or below** the threshold specified in the applicable Terms and Conditions, Holders of Products with Enhanced Participation with a bear feature will receive a Payout Amount on the Payout Date, which amount is dependent upon the amount by which the Underlying(s) perform below such threshold. If the performance of the Underlying(s) is positive and the value of the Underlying(s) on the Final Fixing Date is **at** (if so specified in the applicable Terms and Conditions) **or above** such threshold, the Payout Amount due on the Payout Date will be equal to zero.

If specified in the applicable Terms and Conditions, Products with Enhanced Participation without a bear feature may also be capped (see "*Products with Capped Participation*" and "*Products with Capped Enhanced Participation*" below for a description of such Products).

Products with Digital PLUS Participation

Products with Digital PLUS Participation **without a bear feature** have the same characteristics as Products with Participation without a bear feature (see *"Products with Participation*" above), except that if the value of the Underlying(s) on the Final Fixing Date is **at** (if so specified in the applicable Terms and Conditions) **or above** the threshold specified in the applicable Terms and Conditions, Products with Digital PLUS Participation without a bear feature allow the Holder thereof to benefit from an unlimited participation in a percentage of any positive performance of the Underlying(s), and, irrespective of the amount of such positive performance, such Holder will receive a Payout Amount on the Payout Date in an amount at least equal to the Bonus Performance multiplied by the Denomination. If the value of the Underlying(s) on the Final Fixing Date is **at** (if so specified in the applicable Terms and Conditions) **or below** such threshold, the Payout Amount due on the Payout Date will be equal to zero.

Zusatzbetragszahlungstag mindestens einen Zusatzbetrag in Höhe der Bonus-Performance multipliziert mit der Stückelung. Falls die Wertentwicklung des Basiswerts bzw. der Basiswerte positiv verläuft, aber der Wert des Basiswerts bzw. der Basiswerte am Finalen Festlegungstag dem in den anwendbaren Emissionsbedingungen angegebenen Schwellenwert (sofern die anwendbaren Emissionsbedingungen dies vorsehen) **entspricht** oder er diesen **unterschreitet**, so erhält der Inhaber von Produkten mit Enhanced-Partizipation und mit Bear-Struktur am Zusatzbetragszahlungstag einen Zusatzbetrag, dessen Höhe davon abhängig ist, um welchen Betrag die Wertentwicklung des Basiswerts bzw. der Basiswerte diesen Schwellenwert unterschreitet. Falls die Wertentwicklung des Basiswerts bzw. der Basiswerte positiv verläuft und der Wert des Basiswerts bzw. der Basiswerte am Finalen Festlegungstag dem Schwellenwert **entspricht** (sofern die anwendbaren Emissionsbedingungen dies vorsehen) oder er diesen **übersteigt**, ist der am Zusatzbetragszahlungstag fällige Zusatzbetrag null.

Sofern die anwendbaren Emissionsbedingungen dies vorsehen, können Produkte mit Enhanced-Partizipation ohne Bear-Struktur auch mit einer Obergrenze (*Cap*) ausgestattet sein (eine Beschreibung dieser Produkte ist den nachstehenden Abschnitten "*Produkte mit Capped-Partizipation*" und "*Produkte mit Capped-Enhanced-Partiziption*" zu entnehmen).

Produkte mit Digital-PLUS-Partizipation

Produkte mit Digital-PLUS-Partizipation **ohne Bear-Struktur** weisen die gleichen Merkmale auf wie Produkte mit Partizipation ohne Bear-Struktur (siehe dazu den vorstehenden Abschnitt "*Produkte mit Partizipation*"), jedoch mit folgender Abweichung: Produkte mit Digital-PLUS-Partizipation ohne Bear-Struktur ermöglichen es ihrem Inhaber, in unbegrenztem Umfang an einem prozentualen Anteil einer etwaigen positiven Wertentwicklung des Basiswerts bzw. der Basiswerte zu partizipieren, und der betreffende Inhaber erhält am Zusatzbetragszahlungstag unabhängig von der Höhe einer solchen positiven Wertentwicklung einen Zusatzbetrag mindestens in Höhe der Bonus-Performance multipliziert mit der Stückelung, vorausgesetzt, der Wert des Basiswerts bzw. der Basiswerte **entspricht** am Finalen Festlegungstag dem in den anwendbaren Emissionsbedingungen angegebenen Schwellenwert (sofern die anwendbaren Emissionsbedingungen dies vorsehen) oder **übersteigt** diesen. **Entspricht** der Wert des Basiswerts bzw. der Basiswerte am Finalen Festlegungstag diesem Schwellenwert (sofern die anwendbaren Emissionsbedingungen dies vorsehen) oder **unterschreitet** er diesen, ist der am Zusatzbetragszahlungstag fällige Zusatzbetrag null.

Products with Digital PLUS Participation **with a bear feature** have the same characteristics as Products with Participation with a bear feature (see *"Products with Participation*" above), except that if the value of the Underlying(s) on the Final Fixing Date is **at** (if so specified in the applicable Terms and Conditions) **or below** the threshold specified in the applicable Terms and Conditions, Products with Digital PLUS Participation with a bear feature allow the Holder thereof to benefit from a limited participation in a percentage of any negative performance of the Underlying(s), and, irrespective of the amount of such negative performance, such Holder will receive a Payout Amount on the Payout Date in an amount at least equal to the Bonus Performance multiplied by the Denomination. If the value of the Underlying(s) on the Final Fixing Date is **at** (if so specified in the applicable Terms and Conditions) **or above** such threshold, the Payout Amount due on the Payout Date will be equal to zero.

If specified in the applicable Terms and Conditions, Products with Digital PLUS Participation without a bear feature may also be capped (see "*Products with Capped Participation*" und "*Products with Capped Digital PLUS Participation*" below for a description of such Products).

Products with Resetting Participation

The amount of the Payout Amount due under Products with Resetting Participation is dependent upon the performance of the Underlying(s) on each Observation Date as compared to the Preceding Observation Date. These performances are then compounded according to the formula specified in the applicable Terms and Conditions, whereby the performance of the Underlying or Basket, as applicable, on a certain number of the Observation Dates (generally the Observation Dates on which the performance of the Underlying or Basket, as applicable, was the best) will be replaced by a fixed amount for purposes of determining the Compounded Performance, as specified in the applicable Terms and Conditions. Products with Resetting Participation allow the Holder thereof to benefit from an unlimited participation in a percentage of such Compounded Performance. Therefore, the potential return on an investment in Products with Resetting Participation is not capped. If specified in the applicable Terms and Conditions, investors in Products with Resetting Participation will receive a Payout Amount equal to at least the Minimum Payout multiplied by the Denomination, irrespective of the Compounded

Produkte mit Digital-PLUS-Partizipation und **mit Bear-Struktur** weisen die gleichen Merkmale auf wie Produkte mit Partizipation und mit Bear-Struktur (siehe dazu den vorstehenden Abschnitt "*Produkte mit Partizipation*"), jedoch mit folgender Abweichung: Produkte mit Digital-PLUS-Partizipation und mit Bear-Struktur ermöglichen es ihrem Inhaber, in begrenztem Umfang von einem prozentualen Anteil einer etwaigen negativen Wertentwicklung des Basiswerts bzw. der Basiswerte zu profitieren, und der betreffende Inhaber erhält am Zusatzbetragszahlungstag unabhängig von der Höhe einer solchen negativen Wertentwicklung einen Zusatzbetrag mindestens in Höhe der Bonus-Performance multipliziert mit der Stückelung, vorausgesetzt, der Wert des Basiswerts bzw. der Basiswerte **entspricht** am Finalen Festlegungstag dem in den anwendbaren Emissionsbedingungen angegebenen Schwellenwert (sofern die anwendbaren Emissionsbedingungen dies vorsehen) oder **unterschreitet** diesen. **Entspricht** der Wert des Basiswerts bzw. der Basiswerte am Finalen Festlegungstag diesem Schwellenwert (sofern die anwendbaren Emissionsbedingungen dies vorsehen) bzw. **überschreitet** er diesen, ist der am Zusatzbetragszahlungstag fällige Zusatzbetrag null.

Sofern die anwendbaren Emissionsbedingungen dies vorsehen, können Produkte mit Digital-PLUS-Partizipation ohne Bear-Struktur auch mit einer Obergrenze (*Cap*) ausgestattet sein (eine Beschreibung dieser Produkte ist den nachstehenden Abschnitten "*Produkte mit Capped-Partizipation*" und "*Produkte mit Capped-Digital-PLUS-Partizipation*" zu entnehmen).

Produkte mit Resetting-Partizipation

Bei Produkten mit Resetting-Partizipation ist die Höhe des fälligen Zusatzbetrags von der Wertentwicklung des Basiswerts bzw. der Basiswerte an jedem Beobachtungstag im Vergleich zu dem Vorangegangenen Beobachtungstag abhängig. Aus diesen Wertentwicklungen wird sodann gemäss der in den anwendbaren Emissionsbedingungen angegebenen Formel ein Durchschnitt gebildet, wobei die Wertentwicklung des Basiswerts bzw. Korbs an einer bestimmten Anzahl der Beobachtungstage (in der Regel die Beobachtungstage, an denen die beste Wertentwicklung des Basiswerts bzw. Korbs zu verzeichnen war) zur Ermittlung der Durchschnittlichen Performance durch einen festen Betrag ersetzt werden, wie jeweils in den anwendbaren Emissionsbedingungen angegeben. Produkte mit Resetting-Partizipation ermöglichen es ihrem Inhaber, in unbegrenztem Umfang an einem prozentualen Anteil dieser Durchschnittlichen Performance zu partizipieren. Die mit einer Anlage in Produkte mit Resetting-Partizipation möglicherweise zu erzielende Rendite ist somit nach oben hin nicht begrenzt. Sofern die anwendbaren Emissionsbedingungen dies vorsehen, erhalten Anleger

Performance.

Products with Multi Resetting Participation

Products with Multi Resetting Participation have the same characteristics as Products with Resetting Participation (see *"Products with Resetting Participation*" above), except that, if the level of the Underlying or each Underlying, as applicable, on any Observation Date is **at** (if so specified in the applicable Terms and Conditions) or **above** or **below** (whichever is specified in the applicable Terms and Conditions) its level on the Preceding Observation Date, the performance of the Underlying(s) on such Observation Date will be replaced by a fixed amount for purposes of determining the Compounded Performance, as specified in the applicable Terms and Conditions.

Products with Scale Resetting Participation

Products with Scale Resetting Participation have the same characteristics as Products with Resetting Participation (see *"Products with Resetting Participation*" above), except that the performance of the Underlying or Basket, as applicable, on a certain number of the Observation Dates (generally the Observation Dates on which the performance of the Underlying or Basket, as applicable, was the best) will be multiplied (*i.e.*, scaled) by a certain percentage for purposes of determining the Compounded Performance, as specified in the applicable Terms and Conditions.

Products with Capped Participation

Different types of Products with Capped Participation may be issued under this Document. A description of the characteristics of each type of Products with Capped Participation is set forth below.

Products with Capped Participation

Products with Capped Participation are primarily targeted at investors expecting the value of the Underlying(s) to increase throughout the term of the Products.

On the Final Redemption Date (so long as not early redeemed), Products with Capped Participation allow the Holders thereof to benefit from (i) the unconditional payment of the Protected Redemption Amount, which

in Produkte mit Resetting-Partizipation unabhängig von der Durchschnittlichen Performance einen Zusatzbetrag mindestens in Höhe der Mindestzusatzzahlung multipliziert mit der Stückelung.

Produkte mit Multi-Resetting-Partizipation

Produkte mit Multi-Resetting-Partizipation weisen die gleichen Merkmale auf wie Produkte mit Resetting-Partizipation (siehe dazu den vorstehenden Abschnitt "*Produkte mit Resetting-Partizipation*"), jedoch mit folgender Abweichung: Die Wertentwicklung des Basiswerts bzw. der Basiswerte an einem Beobachtungstag wird zur Ermittlung der Durchschnittlichen Performance durch einen Festbetrag ersetzt, wie jeweils in den anwendbaren Emissionsbedingungen angegeben, wenn der Wert des Basiswerts bzw. jedes Basiswerts an einem Beobachtungstag seinem Wert an dem Vorangegangenen Beobachtungstag **entspricht** (sofern die anwendbaren Emissionsbedingungen dies vorsehen) oder diesen **übersteigt** bzw. **unterschreitet**, je nachdem, was in den anwendbaren Emissionsbedingungen angegeben ist.

Produkte mit Scale-Resetting-Partizipation

Produkte mit Scale-Resetting-Partizipation weisen die gleichen Merkmale auf wie Produkte mit Resetting-Partizipation (siehe dazu den vorstehenden Abschnitt "*Produkte mit Resetting-Partizipation*"), jedoch mit der folgenden Abweichung: Die Wertentwicklung des Basiswerts bzw. Korbs an einer bestimmten Anzahl von Beobachtungstagen (in der Regel die Beobachtungstage, an denen die beste Wertentwicklung des Basiswerts bzw. Korbs zu verzeichnen war) werden zur Ermittlung der Durchschnittlichen Performance mit einem bestimmten Prozentsatz multipliziert, wie jeweils in den anwendbaren Emissionsbedingungen angegeben.

Produkte mit Capped-Partizipation

Im Rahmen dieses Dokuments können verschiedene Arten von Produkten mit Capped-Partizipation begeben werden. Es folgt eine Beschreibung der Merkmale der verschiedenen Arten von Produkten mit Capped-Partizipation.

Produkte mit Capped-Partizipation

Produkte mit Capped-Partizipation sind in erster Linie für Anleger gedacht, die davon ausgehen, dass der Wert des Basiswerts bzw. der Basiswerte während der Laufzeit der Produkte steigt.

Produkte mit Capped-Partizipation ermöglichen es ihrem Inhaber (sofern keine vorzeitige Rückzahlung erfolgt ist), am Finalen Rückzahlungstag (i) die nicht an Bedingungen geknüpfte Zahlung des Geschützten

is equal to the percentage of the Denomination specified in the applicable Terms and Conditions, and (ii) the payment of the Payout Amount, the amount of which will be dependent upon the performance of the Underlying(s) as measured on the Final Fixing Date and subject to a cap.

Rückzahlungsbetrags in Höhe des in den anwendbaren Emissionsbedingungen angegebenen prozentualen Anteils der Stückelung und (ii) die Zahlung des Zusatzbetrags, dessen Höhe von der Wertentwicklung des Basiswerts bzw. der Basiswerte (wie am Finalen Festlegungstag ermittelt) abhängig ist und eine Obergrenze (Cap) aufweist, zu erhalten.

In the case of Products with Capped Participation that are linked to multiple Underlyings without a Basket feature, only the performance of the Worst-Performing Underlying is taken into account for purposes of determining the Payout Amount(s). In the case of Products with Capped Participation that are linked to a Basket of Underlyings, (i) only the Basket performance is taken into account for purposes of determining the Payout Amount(s) and (ii) the individual performance of each Underlying contained in the Basket may be capped or the performance of the Basket as a whole may be capped, as specified in the applicable Terms and Conditions.

Zur Ermittlung des Zusatzbetrags bzw. der Zusatzbeträge wird bei Produkten mit Capped-Partizipation, die an mehrere Basiswerte ohne Korbstruktur gekoppelt sind, nur die Wertentwicklung des Basiswerts mit der Schlechtesten Wertentwicklung herangezogen. Bei Produkten mit Capped-Partizipation, die an einen Korb von Basiswerten gekoppelt sind, (i) wird zur Ermittlung des Zusatzbetrags bzw. der Zusatzbeträge nur die Wertentwicklung des Korbs herangezogen und (ii) kann eine Obergrenze (Cap) entweder für die Wertentwicklung jedes einzelnen in dem Korb enthaltenen Basiswerts oder für die Wertentwicklung des Korbs insgesamt festgelegt werden, wie jeweils in den anwendbaren Emissionsbedingungen angegeben.

On the Final Redemption Date, Products with Capped Participation allow the Holder thereof to benefit from a limited participation in a percentage of any positive performance of the Underlying(s) up to the Cap. Therefore, any potential return on an investment in such Products is capped. Holders of such Products may participate above or below average in any increase in the value of the Underlying(s) due to the Participation, as specified in the applicable Terms and Conditions.

Produkte mit Capped-Partizipation ermöglichen es ihrem Inhaber, am Finalen Rückzahlungstag in begrenztem Umfang an einem prozentualen Anteil der positiven Wertentwicklung des Basiswerts bzw. der Basiswerte bis zur Höhe der Obergrenze (Cap) zu partizipieren. Die mit einer Anlage in diese Produkte möglicherweise zu erzielende Rendite ist somit nach oben hin begrenzt. Aufgrund der Partizipation können Inhaber dieser Produkte über- oder unterdurchschnittlich an einem etwaigen Wertanstieg des Basiswerts bzw. der Basiswerte partizipieren, wie jeweils in den anwendbaren Emissionsbedingungen angegeben.

If the value of the Underlying(s) has developed unfavourably, the Payout Amount due on the Payout Date will be equal to zero and investors in any such Product will only receive the Final Redemption Amount (i.e., the Protected Redemption Amount). Investors in any such Products should be aware that the Protected Redemption Amount may be less than the Issue Price (or, if different, the price the relevant investor paid for such Product).

Bei einer ungünstigen Wertentwicklung des Basiswerts bzw. der Basiswerte ist der Zusatzbetrag am Zusatzbetragszahlungstag null, und Anleger in ein solches Produkt erhalten lediglich den Finalen Rückzahlungsbetrag (d. h. den Geschützten Rückzahlungsbetrag). Anleger in diese Produkte sollten sich bewusst sein, dass der Geschützte Rückzahlungsbetrag unter dem Emissionspreis (bzw., falls abweichend, dem Preis, den der jeweilige Anleger für das betreffende Produkt gezahlt hat) liegen kann.

Products with Capped Enhanced Participation

Produkte mit Capped-Enhanced-Partizipation

Products with Capped Enhanced Participation have the same characteristics as Products with Capped Participation (see "*Products with Capped Participation*" above), except that if the Underlying(s) perform positively, Products with Capped Enhanced Participation allow the Holder thereof to benefit from a limited participation in a percentage of any positive performance of the Underlying(s) up to the Cap and, irrespective of the amount of such positive

Produkte mit Capped-Enhanced-Partizipation weisen die gleichen Merkmale auf wie Produkte mit Capped-Partizipation (siehe dazu den vorstehenden Abschnitt "*Produkte mit Capped-Partizipation*"), jedoch mit folgender Abweichung: Bei einer positiven Wertentwicklung des Basiswerts bzw. der Basiswerte ermöglichen Produkte mit Capped-Enhanced-Partizipation es ihrem Inhaber, in begrenztem Umfang an einem prozentualen Anteil dieser positiven

performance, such Holder will receive a Payout Amount in an amount at least equal to the Bonus Performance multiplied by the Denomination. If the performance of the Underlying(s) is negative but the value of the Underlying(s) on the Final Fixing Date is at (if so specified in the applicable Terms and Conditions) or above the threshold specified in the applicable Terms and Conditions, Holders of Products with Capped Enhanced Participation will receive a Payout Amount on the Payout Date, the amount of which is dependent upon the performance of the Underlying(s) above such threshold. If the performance of the Underlying(s) is negative and the value of the Underlying(s) on the Final Fixing Date is at (if so specified in the applicable Terms and Conditions) or below such threshold, the Payout Amount due on the Payout Date will be equal to zero.

Products with Capped Digital PLUS Participation

Products with Capped Digital PLUS Participation have the same characteristics as Products with Capped Participation (see "*Products with Capped Participation*" above), except that if the Underlying(s) perform positively and the value of the Underlying(s) on the Final Fixing Date is at (if so specified in the applicable Terms and Conditions) or above the threshold specified in the applicable Terms and Conditions, Products with Capped Digital PLUS Participation allow the Holder thereof to benefit from a limited participation in a percentage of any positive performance of the Underlying(s) up to the Cap and, irrespective of the amount of such positive performance, such Holder will receive a Payout Amount in an amount at least equal to the Bonus Performance multiplied by the Denomination. Whether or not the Underlying(s) perform positively or negatively, if the value of the Underlying(s) on the Final Fixing Date is at (if so specified in the applicable Terms and Conditions) or below such threshold, the Payout Amount due on the Payout Date will be equal to zero.

Product No. 2: Convertible Certificates

Convertible Certificates or Exchangeable Products are primarily targeted at investors expecting the volatility

Wertentwicklung des Basiswerts bzw. der Basiswerte bis zur Höhe der Obergrenze (Cap) zu partizipieren, und der betreffende Inhaber erhält unabhängig von der Höhe einer solchen positiven Wertentwicklung einen Zusatzbetrag mindestens in Höhe der Bonus-Performance multipliziert mit der Stückelung. Falls die Wertentwicklung des Basiswerts bzw. der Basiswerte negativ verläuft, der Wert des Basiswerts bzw. der Basiswerte dabei jedoch am Finalen Festlegungstag dem in den anwendbaren Emissionsbedingungen angegebenen Schwellenwert entspricht (sofern die anwendbaren Emissionsbedingungen dies vorsehen) oder er diesen übersteigt, so erhalten die Inhaber von Produkten mit Capped-Enhanced-Partizipation am Zusatzbetragszahlungstag einen Zusatzbetrag, dessen Höhe von der Wertentwicklung des Basiswerts bzw. der Basiswerte oberhalb dieses Schwellenwerts abhängig ist. Falls die Wertentwicklung des Basiswerts bzw. der Basiswerte negativ verläuft und der Wert des Basiswerts bzw. der Basiswerte am Finalen Festlegungstag dem Schwellenwert entspricht (sofern die anwendbaren Emissionsbedingungen dies vorsehen) oder er diesen unterschreitet, ist der am Zusatzbetragszahlungstag fällige Zusatzbetrag null.

Produkte mit Capped-Digital-PLUS-Partizipation

Produkte mit Capped-Digital-PLUS-Partizipation weisen die gleichen Merkmale auf wie Produkte mit Capped-Partizipation (siehe dazu den vorstehenden Abschnitt "*Produkte mit Capped-Partizipation*"), jedoch mit folgender Abweichung: Produkte mit Capped-Digital-PLUS-Partizipation ermöglichen es ihrem Inhaber, in begrenztem Umfang an einem prozentualen Anteil einer etwaigen positiven Wertentwicklung des Basiswerts bzw. der Basiswerte bis zur Höhe der Obergrenze (Cap) zu partizipieren, und der betreffende Inhaber erhält unabhängig von der Höhe einer solchen positiven Wertentwicklung einen Zusatzbetrag mindestens in Höhe der Bonus-Performance multipliziert mit der Stückelung, vorausgesetzt, die Wertentwicklung des Basiswerts bzw. die Basiswerte verläuft positiv und der Wert des Basiswerts bzw. der Basiswerte entspricht am Finalen Festlegungstag dem in den anwendbaren Emissionsbedingungen angegebenen Schwellenwert (sofern die anwendbaren Emissionsbedingungen dies vorsehen) oder überschreitet diesen. Entspricht der Wert des Basiswerts bzw. der Basiswerte diesem Schwellenwert (sofern die anwendbaren Emissionsbedingungen dies vorsehen) oder unterschreitet er diesen, ist der am Zusatzbetragszahlungstag fällige Zusatzbetrag null, unabhängig davon, ob die Wertentwicklung des Basiswerts bzw. der Basiswerte positiv oder negativ verläuft.

Produkt Nr. 2: Wandel-Zertifikate

Wandel-Zertifikate bzw. Exchangeable-Produkte sind in erster Linie für Anleger gedacht, die davon ausgehen,

and the value of the Underlying to increase throughout the term of the Products.

If so specified in the applicable Terms and Conditions, the Holder of an Exchangeable Product is granted the right, which right may be exercised on any Exchange Date, to require the Issuer to deliver the number of Underlyings specified in the Ratio to such Holder in exchange for such Exchangeable Product on the relevant Settlement Date by delivering an Exchange Notice to the Paying Agent at the Specified Office on or prior to such Exchange Date.

If the Holder of an Exchangeable Product has not exercised its Exchange Right for such Exchangeable Product prior to the Final Fixing Date or if no Exchange Right is granted to such Holder under the applicable Terms and Conditions, such Exchangeable Product will be redeemed on the Final Redemption Date, either in cash or by physical settlement, depending on the Final Level.

If a Holder of an Exchangeable Product has not exercised its Exchange Right or if no Exchange Right is granted to such Holder under the applicable Terms and Conditions, and the Final Level is **at** (if so specified in the applicable Terms and Conditions) **or above** the Exchange Price, such Holder will receive the number of Underlyings specified in the Ratio on the Final Redemption Date. Therefore, Convertible Certificates allow the Holders thereof to benefit from an unlimited participation in the positive development of the value of the Underlying. However, if the Exchange Price is set above the Initial Level, Holders of Convertible Certificateswill only participate in any increase in the value of the Underlying above the Exchange Price.

If the Holder of an Exchangeable Product has not exercised its Exchange Right or if no Exchange Right is granted to such Holder under the applicable Terms and Conditions, and the Underlying develops unfavourably (*i.e.*, the Final Level is **at** (if so specified in the applicable Terms and Conditions) **or below** the Exchange Price), such Holder will receive only the Protected Redemption Amount on the Final Redemption Date. Investors in any such Product should be aware that the Protected Redemption Amount may be less than the Issue Price (or, if different, the price the relevant investor paid for such Product).

Product No. 3: Protection Certificates

Different types of Products with Barrier may be issued under this Document. A description of the characteristics of each type of Products with Barrier is

dass die Volatilität und der Wert des Basiswerts während der Laufzeit der Produkte steigen.

An jedem Umtauschtag, soweit in den anwendbaren Emissionsbedingungen vorgesehen, können Inhaber von Exchangeable-Produkten ihr Recht ausüben, von der Emittentin die Lieferung der im Bezugsverhältnis angegebenen Anzahl von Basiswerten im Austausch gegen das betreffende Exchangeable-Produkt an dem jeweiligen Abwicklungstag zu verlangen, indem sie der Festgelegten Geschäftsstelle der Zahlstelle an oder vor dem betreffenden Umtauschtag eine Umtauschmitteilung übermitteln.

Hat ein Inhaber eines Exchangeable-Produkts dieses Umtauschrecht vor dem Finalen Festlegungstag nicht ausgeübt oder wenn die Emissionsbedingungen kein solches Umtauschrecht vorsehen, so wird das betreffende Exchangeable Product am Finalen Rückzahlungstag in Abhängigkeit von dem Schlusskurs in bar oder durch physische Abwicklung getilgt.

Hat ein Inhaber eines Exchangeable-Produkts sein Umtauschrecht nicht ausgeübt oder sehen die Emissionsbedingungen kein solches Umtauschrecht vor und **entspricht** der Schlusskurs dem Umtauschpreis (sofern die anwendbaren Emissionsbedingungen dies vorsehen) oder **übersteigt** er diesen, so erhält der betreffende Inhaber am Finalen Rückzahlungstag die im Bezugsverhältnis angegebene Anzahl von Basiswerten. Exchangeable-Produkte ermöglichen es ihrem Inhaber somit, in unbegrenztem Umfang an einer positiven Wertentwicklung des Basiswerts zu partizipieren. Liegt der Umtauschpreis jedoch über dem Anfangskurs, partizipieren Inhaber von Exchangeable-Produkten nur von einem möglichen Wertanstieg des Basiswerts, wenn dieser den Umtauschpreis übersteigt.

Hat ein Inhaber eines Exchangeable-Produkts sein Umtauschrecht nicht ausgeübt oder sehen die Emissionsbedingungen kein solches Umtauschrecht vor und entwickelt sich der Basiswert ungünstig (d. h. **entspricht** der Schlusskurs dem Umtauschpreis (sofern die anwendbaren Emissionsbedingungen dies vorsehen) oder **unterschreitet** er diesen), so erhält der Inhaber am Finalen Rückzahlungstag lediglich den Geschützten Rückzahlungsbetrag. Anleger in ein solches Produkt sollten sich bewusst sein, dass der Geschützte Rückzahlungsbetrag unter dem Emissionspreis (bzw., falls abweichend, dem Preis, den der jeweilige Anleger für das betreffende Produkt gezahlt hat) liegen kann.

Produkt Nr. 3: Zertifikate mit Barriere

Im Rahmen dieses Dokuments können verschiedene Arten von Produkten mit Barriere begeben werden. Es folgt eine Beschreibung der Merkmale der

set forth below.

Products with Barrier (with one payout)

Products with Barrier and one payout are primarily targeted at investors expecting (i) the value of the Underlying(s) to increase (or, in the case of Products with Barrier with a bear feature, to decrease) throughout the term of the Products and (ii) that no Barrier Event will occur.

On the Final Redemption Date (so long as not early redeemed), Products with Barrier and one payout allow the Holder thereof to benefit from (i) the unconditional payment of the Protected Redemption Amount, which is equal to the percentage of the Denomination specified in the applicable Terms and Conditions, and (ii) if no Barrier Event has occurred, a limited participation in a percentage of any positive (or, in the case of Products with Barrier **with a bear feature**, negative) performance of the Underlying(s) in the form of the payment of the Payout Amount. Investors should be aware that a Barrier Event will typically occur under the applicable Terms and Conditions if the Underlying(s) perform very positively and the level of the Underlying(s) exceeds (or, in the case of Products with Barrier **with a bear feature**, if the Underlying(s) perform very negatively and the level of the Underlying(s), falls below) the Barrier(s) specified in the applicable Terms and Conditions. If a Barrier Event occurs, investors will no longer participate in any positive (or, in the case of Products with Barrier **with a bear feature**, negative) performance of the Underlying(s) and the Payout Amount will typically be equal to zero. However, in the case of the occurrence of a Barrier Event, the applicable Terms and Conditions may provide for the payment of a Payout Amount equal to the Rebate (*i.e.*, the payment of a percentage of the Denomination). In the case of such Products that are linked to multiple Underlyings without a Basket feature, only the performance of the Worst-Performing Underlying (or, in the case of such Products **with a bear feature**, the Best-Performing Underlying) is taken into account for purposes of determining the Payout Amount. In the case of such Products that are linked to a Basket of Underlyings, only the Basket performance is taken into account for purposes of determining the Payout Amount.

So long as no Barrier Event has occurred, Products with Barrier and one payout allow the Holder thereof to benefit on the Final Redemption Date from a limited participation in a percentage of any positive (or, in the

verschiedenen Arten von Produkten mit Barriere.

Produkte mit Barriere (mit einmaliger Zusatzzahlung)

Produkte mit Barriere und einmaliger Zusatzzahlung sind in erster Linie für Anleger gedacht, die davon ausgehen, dass (i) der Wert des Basiswerts bzw. der Basiswerte während der Laufzeit der Produkte steigt (bzw. bei Produkten mit Barriere und mit Bear-Struktur fällt) und (ii) kein Barriereereignis eintritt.

Produkte mit Barriere und einmaliger Zusatzzahlung ermöglichen es ihrem Inhaber (sofern keine vorzeitige Rückzahlung erfolgt ist), am Finalen Rückzahlungstag (i) die nicht an Bedingungen geknüpfte Zahlung des Geschützten Rückzahlungsbetrags in Höhe des in den anwendbaren Emissionsbedingungen angegebenen prozentualen Anteils der Stückelung zu erhalten und (ii) durch die Zahlung des Zusatzbetrags in begrenztem Umfang von einem prozentualen Anteil einer positiven (bzw. bei Produkten mit Barriere und **mit Bear-Struktur** negativen) Wertentwicklung des Basiswerts bzw. der Basiswerte zu profitieren, vorausgesetzt, es ist kein Barriereereignis eingetreten. Anleger sollten dabei beachten, dass ein Barriereereignis gemäss den anwendbaren Emissionsbedingungen in der Regel dann eintritt, wenn die Wertenwicklung des Basiswerts bzw. der Basiswerte sehr positiv ausgeprägt ist und der Kurs des Basiswerts bzw. der Basiswerte die in den anwendbaren Emissionsbedingungen angegebene(n) Barriere(n) übersteigt (bzw. bei Produkten mit Barriere und **mit Bear-Struktur,** wenn die Wertentwicklung des Basiswerts bzw. der Basiswerte sehr negativ ausgeprägt ist und der Kurs des Basiswerts bzw. der Basiswerte die in den anwendbaren Emissionsbedingungen angegebene(n) Barriere(n) unterschreitet). Wenn ein Barriereereignis eingetreten ist, partizipieren die Anleger nicht mehr an der positiven (bzw. bei Produkten mit Barriere und **mit Bear-Struktur** negativen) Wertentwicklung des Basiswerts bzw. der Basiswerte, und der Zusatzbetrag wird in der Regel null sein. Die anwendbaren Emissionsbedingungen können aber für den Fall des Eintritts eines Barriereereignisses die Zahlung eines Zusatzbetrags in Höhe des Pauschal-Faktors (d. h. die Zahlung eines prozentualen Anteils der Stückelung) vorsehen. Zur Ermittlung des Zusatzbetrags wird bei diesen Produkten, sofern sie an mehrere Basiswerte ohne Korbstruktur gekoppelt sind, nur der Basiswert mit der Schlechtesten Wertentwicklung (bzw. bei Produkten mit Barriere und **mit Bear-Struktur**, der Basiswert mit der Besten Wertentwicklung) herangezogen. Sind diese Produkte an einen Korb von Basiswerten gekoppelt, wird zur Berechnung des Zusatzbetrags nur die Wertentwicklung des Korbs herangezogen.

Produkte mit Barriere und einmaliger Zusatzzahlung ermöglichen es ihrem Inhaber, am Finalen Rückzahlungstag in begrenztem Umfang an einem prozentualen Anteil einer positiven (bzw. bei Produkten

case of Products with Barrier **with a bear feature**, the negative) performance of the Underlying(s). Holders of Products with Barrier and one payout may participate above or below average in any increase (or, in the case of Products with Barrier with a bear feature, any decrease) in the value of the Underlying(s) due to the Participation, as specified in the applicable Terms and Conditions.

If a Barrier Event has occurred, Holders of Products with Barrier and one payout will receive (i) a Payout Amount on the Payout Date that is equal to either (x) the Denomination multiplied by the Rebate or (y) zero, whichever is specified in the applicable Terms and Conditions, plus (ii) the Final Redemption Amount (*i.e.*, the Protected Redemption Amount) on the Final Redemption Date. Investors in any such Product should be aware that the Protected Redemption Amount may be less than the Issue Price (or, if different, the price the relevant investor paid for such Product).

If specified in the applicable Terms and Conditions, Products with Barrier and one payout may have a "LastLook" feature (see "*description of features that may apply to Products of any category*" and "*"LastLook" Products*" below).

Products with Barrier (with multiple payouts)

Products with Barrier with multiple payouts have the same characteristics as Products with Barrier with one payout (see *"Products with Barrier (with one payout)*" above), except that there are several Payout Dates during the term of the Products on which a Payout Amount may be paid to the Holders thereof, which amount will be dependent upon the performance of the Underlying(s).

On each Payout Date, if (i) in the case of **continuous observation**, no Barrier Event has occurred during the relevant Barrier Observation Period, or (ii) in the case of **discrete observation**, the level of the Underlying or, in the case of a Product linked to multiple Underlyings, the Basket Level or the level of each Underlying, as applicable, on the relevant Barrier Observation Date is not **at** (if so specified in the applicable Terms and Conditions) **or above** (or, in the case of such Products **with a bear feature, below**) the relevant Barrier, Products with Barrier with multiple payouts allow the

mit Barriere und **mit Bear-Struktur**, negativen) Wertentwicklung des Basiswerts bzw. der Basiswerte zu partizipieren, vorausgesetzt, es ist kein Barriereereignis eingetreten. Aufgrund der Partizipation können Inhaber von Produkten mit Barriere und einmaliger Zusatzzahlung über- oder unterdurchschnittlich an einem etwaigen Wertanstieg (bzw. bei Produkten mit Barriere und **mit Bear-Struktur**, an einem etwaigen Wertverlust) des Basiswerts bzw. der Basiswerte partizipieren, wie jeweils in den anwendbaren Emissionsbedingungen vorgesehen.

Wenn ein Barriereereignis eingetreten ist, erhalten Inhaber von Produkten mit Barriere und einmaliger Zusatzzahlung (i) einen Zusatzbetrag am Zusatzbetragszahlungstag, der entweder (x) der Stückelung multipliziert mit dem Pauschal-Faktor oder (y) null entspricht, je nachdem, was in den anwendbaren Emissionsbedingungen angegeben ist, sowie (ii) den Finalen Rückzahlungsbetrag (d. h. den Geschützten Rückzahlungsbetrag) am Finalen Rückzahlungstag. Anleger in ein solches Produkt sollten sich bewusst sein, dass der Geschützte Rückzahlungsbetrag unter dem Emissionspreis (bzw., falls abweichend, dem Preis, den der jeweilige Anleger für das betreffende Produkt gezahlt hat) liegen kann.

Sofern die anwendbaren Emissionsbedingungen dies vorsehen, können Produkte mit Barriere und einmaliger Zusatzzahlung mit einer "LastLook"-Komponente ausgestattet sein (siehe dazu die nachstehenden Abschnitte "*Beschreibung der Merkmale, die Produkte einer Kategorie möglicherweise aufweisen*" und "*Produkte mit "LastLook"-Komponente*").

Produkte mit Barriere (mit mehrmaliger Zusatzzahlung)

Produkte mit Barriere und mehrmaliger Zusatzzahlung weisen die gleichen Merkmale auf wie Produkte mit Barriere und einmaliger Zusatzzahlung (siehe dazu den vorstehenden Abschnitt "*Produkte mit Barriere (mit einmaliger Zusatzzahlung)*"), jedoch mit folgender Abweichung: Es kann an mehreren Zusatzbetragszahlungstagen während der Laufzeit der Produkte ein Zusatzbetrag an deren Inhaber gezahlt werden, dessen Höhe von der Wertentwicklung des Basiswerts bzw. der Basiswerte abhängig ist.

Produkte mit Barriere und mehrmaliger Zusatzzahlung ermöglichen es ihrem Inhaber, an jedem Zusatzbetragszahlungstag in begrenztem Umfang von einem prozentualen Anteil einer etwaigen positiven (bzw. im Fall von solchen Produkten **mit Bear-Struktur**, negativen) Wertentwicklung des Basiswerts bzw. der Basiswerte an dem jeweiligen Zusatzbetragsbeobachtungstag im Vergleich zu dem Vorangegangenen Zusatzbetragsbeobachtungstag zu profitieren, vorausgesetzt, (i) bei **fortlaufender Beobachtung** ist innerhalb des jeweiligen Barriere-

Holder thereof to benefit from a limited participation in a percentage of any positive (or, in the case of such Products **with a bear feature**, negative) performance of the Underlying(s) on the relevant Payout Observation Date as compared to the Preceding Payout Observation Date. Investors should note that a Barrier Event will typically occur under the applicable Terms and Conditions if the Underlying(s) perform very positively and the level of the Underlying(s) exceeds (or, in the case of such Products **with a bear feature**, if the Underlying(s) perform very negatively and the level of the Underlying(s) falls below) the Barrier(s) specified in the applicable Terms and Conditions. If (i) in the case of **continuous observation**, a Barrier Event occurs, or (ii) in the case of **discrete observation**, the level of the Underlying or, in the case of a Product linked to multiple Underlyings, the Basket Level or the level of at least one Underlying, as applicable, on the relevant Barrier Observation Date is **at** (if so specified in the applicable Terms and Conditions) **or above** (or, in the case of such Products **with a bear feature, below**) the relevant Barrier, investors will no longer participate in any positive (or, in the case of such Products **with a bear feature**, negative) performance of the Underlying(s) as measured on the relevant Payout Observation Date, and the Payout Amount on the relevant Payout Date will be equal to zero or, if so specified in the applicable Terms and Conditions, equal to the Rebate (*i.e.*, the payment of a percentage of the Denomination). Furthermore, investors in Products with Barrier with multiple payouts should be aware that the Barrier(s) are reset at the beginning of each new payout period (*i.e.*, the Barrier(s) applicable to each Payout Date are determined based on the value of the Underlying(s) on the Preceding Payout Observation Date).

On the Final Redemption Date (so long as not early redeemed), Products with Barrier with multiple payouts will be redeemed at the Final Redemption Amount (i.e., the Protected Redemption Amount). Investors in any such Product should be aware that the Protected Redemption Amount may be less than the Issue Price (or, if different, the price the relevant investor paid for such Product).

Beobachtungszeitraums kein Barriereereignis eingetreten oder (ii) bei **punktueller Beobachtung entspricht** der Kurs des Basiswerts oder (bei einem an mehrere Basiswerte gekoppelten Produkt) der Korbkurs bzw. der Kurs jedes Basiswerts **nicht** der jeweiligen Barriere (sofern die anwendbaren Emissionsbedingungen dies vorsehen) **bzw. übersteigt** (oder im Fall von Produkten **mit Bear-Struktur**, **unterschreitet**) er die jeweilige Barriere **nicht**. Anleger sollten dabei beachten, dass ein Barriereereignis gemäss den anwendbaren Emissionsbedingungen in der Regel dann eintritt, wenn die positive Wertentwicklung des Basiswerts bzw. der Basiswerte sehr ausgeprägt ist und der Kurs des Basiswerts bzw. der Basiswerte die in den anwendbaren Emissionsbedingungen angegebene(n) Barriere(n) übersteigt (bzw. bei Produkten **mit Bear-Struktur**, wenn die negative Wertentwicklung des Basiswerts bzw. der Basiswerte sehr ausgeprägt ist und der Kurs des Basiswerts bzw. der Basiswerte die in den anwendbaren Emissionsbedingungen angegebene(n) Barriere(n) unterschreitet). Wenn (i) bei **fortlaufender Beobachtung** ein Barriereereignis eingetreten ist oder (ii) bei **punktueller Beobachtung** der Kurs des Basiswerts oder (bei einem an mehrere Basiswerte gekoppelten Produkt) der Korbkurs bzw. der Kurs mindestens eines Basiswerts an dem jeweiligen Barriere-Beobachtungstag der jeweiligen Barriere **entspricht** (sofern die anwendbaren Emissionsbedingungen dies vorsehen) oder diese **übersteigt** (bzw. bei solchen Produkten **mit Bear-Struktur**, **unterschreitet**), partizipieren die Anleger nicht mehr an einer positiven (bzw. bei solchen Produkten **mit Bear-Struktur**, negativen) Wertentwicklung des Basiswerts bzw. der Basiswerte, wie an dem jeweiligen Zusatzbetragsbeobachtungstag ermittelt, und der Zusatzbetrag ist an dem jeweiligen Zusatzbetragszahlungstag null oder entspricht dem Pauschal-Faktor (d. h. es wird ein prozentualer Anteil der Stückelung gezahlt), sofern die anwendbaren Emissionsbedingungen dies vorsehen. Darüber hinaus sollten Anleger in Produkte mit Barriere und mehrmaliger Zusatzzahlung sich bewusst sein, dass zu Beginn eines jeden neuen Zusatzzahlungszeitraums eine Neufestsetzung der Barriere(n) erfolgt (d. h. die Höhe der für jeden Zusatzbetragszahlungstag massgeblichen Barriere(n) wird in Abhängigkeit vom Wert des Basiswerts bzw. der Basiswerte an dem Vorangegangenen Zusatzbetragsbeobachtungstag jeweils neu festgelegt).

Am Finalen Rückzahlungstag werden die Produkte mit Barriere und mehrmaliger Zusatzzahlung (sofern keine vorzeitige Rückzahlung erfolgt ist) zum Finalen Rückzahlungsbetrag (d. h. zum Geschützten Rückzahlungsbetrag) zurückgezahlt. Anleger in diese Produkte sollten sich bewusst sein, dass der Geschützte Rückzahlungsbetrag unter dem Emissionspreis (bzw., falls abweichend, dem Preis, den der jeweilige Anleger für das betreffende Produkt

Product No. 4: Certificates with Coupon

Products with Coupon are primarily targeted at investors expecting (i) the value of the Underlying(s) to increase or decrease, depending on the applicable Terms and Conditions, throughout the term of the Products, or (ii) if applicable, that no Barrier Event, Upper Barrier Event or Lower Barrier Event will occur.

In the case of Products with Coupon linked to a Basket of Underlyings, only the Basket performance is taken into account for purposes of determining the Payout Amount(s).

Products with Coupon allow the Holder thereof to benefit from (i) the unconditional payment of the Protected Redemption Amount on the Final Redemption Date, which is equal to the percentage of the Denomination specified in the applicable Terms and Conditions, and (ii) the payment of one or multiple Payout Amount(s) on the relevant Payout Date(s), which amount(s) will be dependent upon the performance of the Underlying(s), as specified in the applicable Terms and Conditions.

On the Final Redemption Date (and each other Payout Date, if any), if the value of the Underlying(s) has developed unfavourably, the Payout Amount(s) will be equal to zero and investors in Products with Coupon will only receive the Final Redemption Amount (*i.e.*, the Protected Redemption Amount) on the Final Redemption Date. Investors in any such Product should be aware that the Protected Redemption Amount may be less than the Issue Price (or, if different, the price the relevant investor paid for such Product).

Different types of Products with Coupon may be issued under this Document. A description of the characteristics of each type of Product with Coupon is set forth below.

Products with Payout Coupon

If no Barrier has been reached (if so specified in the applicable Terms and Conditions) or breached, the Payout Amount due under Products with Payout Coupon on the Payout Date will be a cash amount equal to the Denomination multiplied by the percentage specified in the applicable Terms and Conditions. However, if a Barrier has been reached (if so specified in the applicable Terms and Conditions) or breached, the Payout Amount will be equal to zero, in which case

gezahlt hat) liegen kann.

Produkt Nr. 4: Zertifikate mit Coupon

Produkte mit Coupon sind in erster Linie für Anleger gedacht, die davon ausgehen, dass (i) der Wert des Basiswerts bzw. der Basiswerte während der Laufzeit der Produkte steigt oder fällt (abhängig von den jeweiligen Emissionsbedingungen) und (ii) sofern anwendbar, dass kein Barriereereignis, Oberes Barriereereignis oder Unteres Barriereereignis eintritt.

Bei an einen Korb von Basiswerten gekoppelten Produkten mit Coupon wird zur Ermittlung der Zusatzbetrags bzw. der Zusatzbeträge nur die Wertentwicklung des Korbs herangezogen.

Produkte mit Coupon ermöglichen es ihrem Inhaber, (i) am Finalen Rückzahlungstag die nicht an Bedingungen geknüpfte Zahlung des Geschützten Rückzahlungsbetrags in Höhe des in den anwendbaren Emissionsbedingungen angegebenen prozentualen Anteils der Stückelung und (ii) am jeweiligen Zusatzbetragszahlungstag bzw. an den jeweiligen Zusatzbetragszahlungstagen die Zahlung eines oder mehrerer Zusatzbeträge zu erhalten, deren Höhe von der Wertentwicklung des Basiswerts bzw. der Basiswerte abhängig ist, wie jeweils in den anwendbaren Emissionsbedingungen angegeben.

Bei einer ungünstigen Wertentwicklung des Basiswerts bzw. der Basiswerte beläuft sich der Zusatzbetrag bzw. belaufen sich die Zusatzbeträge am Finalen Rückzahlungstag (und an etwaigen weiteren Zusatzbetragszahlungstagen) auf null, und Anleger in Produkte mit Coupon erhalten am Finalen Rückzahlungstag lediglich den Finalen Rückzahlungsbetrag (d. h. den Geschützten Rückzahlungsbetrag). Anleger in ein solches Produkt sollten sich bewusst sein, dass der Geschützte Rückzahlungsbetrag unter dem Emissionspreis (bzw., falls abweichend, dem Preis, den der jeweilige Anleger für das betreffende Produkt gezahlt hat) liegen kann.

Im Rahmen dieses Dokuments können verschiedene Arten von Produkten mit Coupon begeben werden. Es folgt eine Beschreibung der Merkmale der verschiedenen Arten von Produkten mit Coupon.

Produkte mit Payout-Coupon

Wenn keine Barriere erreicht (sofern die anwendbaren Emissionsbedingungen dies vorsehen) oder über- bzw. unterschritten wurde, entspricht der am Zusatzbetragszahlungstag auf Produkte mit Payout-Coupon fällige Zusatzbetrag einem Geldbetrag in Höhe der Stückelung multipliziert mit dem in den anwendbaren Emissionsbedingungen angegebenen Prozentsatz. Wurde jedoch eine Barriere erreicht (sofern die anwendbaren Emissionsbedingungen dies

investors in any such Product will only receive the Final Redemption Amount (*i.e.*, the Protected Redemption Amount) on the Final Redemption Date. Investors in any such Product should be aware that the Protected Redemption Amount may be less than the Issue Price (or, if different, the price that the relevant investor paid for such Product). For purposes of determining whether a Barrier has been reached (if applicable) or breached, the Barrier(s) may be subject to continuous observation (*i.e.*, the level of the Underlying(s) is observed at all times or at particular times (whichever is specified in the applicable Terms and Conditions) during the Barrier Observation Period) or discrete observation (*i.e.*, the level of the Underlying(s) is only observed on the Final Fixing Date).

If specified in the applicable Terms and Conditions, Products with Payout Coupon may have **multiple Payout Dates**. In such case, the amount of the Payout Amount due on each Payout Date is dependent upon whether a Barrier has been reached (if so specified in the applicable Terms and Conditions) or breached (i) in the case of **continuous observation**, during the relevant Barrier Observation Period, or (ii) in the case of **discrete observation**, on a Barrier Observation Date.

As a result, any potential return on an investment in Products with Payout Coupon is capped.

Products with Digital Coupon

The Payout Amount due under Products with Digital Coupon is dependent upon the performance of the Underlying(s) on the Final Fixing Date. If on the Final Fixing Date the level of the Underlying or, in the case of Products linked to multiple Underlyings, the Basket Level or the level of each Underlying, as applicable, **is at** (if so specified in the applicable Terms and Conditions) **or above or below**, whichever is specified in the applicable Terms and Conditions, its Initial Level, the Initial Basket Level or the threshold specified in the applicable Terms and Conditions, as applicable, a Holder of a Product with Digital Coupon will receive the Payout Amount equal to a percentage of the Denomination on the Payout Date. However, if on the Final Fixing Date the level of the Underlying or, in the case of Products linked to multiple Underlyings, the Basket Level or the level of at least one Underlying, as applicable, **is not at** (if so specified in the applicable Terms and Conditions) **or above or below**, whichever is specified in the applicable Terms and Conditions, its Initial Level, the Initial Basket Level or the threshold

vorsehen) oder über- bzw. unterschritten, ist der Zusatzbetrag null; in diesem Fall erhalten Anleger in ein solches Produkt am Finalen Rückzahlungstag lediglich den Finalen Rückzahlungsbetrag (d. h. den Geschützten Rückzahlungsbetrag). Anleger in ein solches Produkt sollten sich bewusst sein, dass der Geschützte Rückzahlungsbetrag unter dem Emissionspreis (bzw., falls abweichend, dem Preis, den der jeweilige Anleger für das betreffende Produkt gezahlt hat) liegen kann. Bei der Feststellung, ob eine Barriere erreicht (sofern anwendbar) oder über- bzw. unterschritten wurde, kann die Beobachtung der Barriere(n) fortlaufend (d. h. der Kurs des Basiswerts bzw. der Basiswerte wird innerhalb des Barriere-Beobachtungszeitraums ständig oder zu bestimmten Zeitpunkten (je nachdem, was in den anwendbaren Emissionsbedingungen angegeben ist) beobachtet) oder aber punktuell (d. h. der Kurs des Basiswerts bzw. der Basiswerte wird nur am Finalen Festlegungstag beobachtet) erfolgen.

Sofern in den anwendbaren Emissionsbedingungen angegeben, können bei Produkten mit Payout-Coupon **mehrere Zusatzbetragszahlungstage** vorgesehen sein. In diesem Fall ist der an jedem Zusatzbetragszahlungstag fällige Zusatzbetrag abhängig davon, ob (i) bei **fortlaufender Beobachtung** während des jeweiligen Barriere-Beobachtungszeitraums oder (ii) bei **punktueller Beobachtung** an einem Barriere-Beobachtungstag eine Barriere erreicht (sofern die anwendbaren Emissionsbedingungen dies vorsehen) oder über- bzw. unterschritten wurde.

Die mögliche Rendite auf eine Anlage in Produkte mit Payout Coupon ist daher nach oben hin begrenzt.

Produkte mit Digital-Coupon

Der auf Produkte mit Digital-Coupon fällige Zusatzbetrag ist von der Wertentwicklung des Basiswerts bzw. der Basiswerte am Finalen Festlegungstag abhängig. **Entspricht** der Kurs des Basiswerts oder (bei an mehrere Basiswerte gekoppelten Produkten) der Korbkurs bzw. der Kurs jedes Basiswerts am Finalen Festlegungstag seinem Anfangskurs, dem Anfänglichen Korbkurs bzw. dem in den anwendbaren Emissionsbedingungen angegebenen Schwellenwert (sofern die anwendbaren Emissionsbedingungen dies vorsehen) oder **über-** bzw. **unterschreitet** er diesen (je nachdem, was in den anwendbaren Emissionsbedingungen vorgesehen ist), erhält der Inhaber eines Produkts mit Digital-Coupon am Zusatzbetragszahlungstag einen Zusatzbetrag in Höhe eines prozentualen Anteils der Stückelung. **Entspricht** der Kurs des Basiswerts oder (bei an mehrere Basiswerte gekoppelten Produkten) der Korbkurs bzw. der Kurs mindestens eines Basiswerts am Finalen Festlegungstag seinem Anfangskurs, dem Anfänglichen Korbkurs bzw. dem in den anwendbaren

specified in the applicable Terms and Conditions, as applicable, the Payout Amount will be zero, in which case investors in any such Product will only receive the Final Redemption Amount (*i.e.*, the Protected Redemption Amount) on the Final Redemption Date. Investors in any such Product should be aware that the Protected Redemption Amount may be less than the Issue Price (or, if different, the price that the relevant investor paid for such Product).

If specified in the applicable Terms and Conditions, Products with Digital Coupon may have **multiple Payout Dates**. In such case, the amount of the Payout Amount due on each Payout Date is dependent upon whether the level of the Underlying(s) or Basket, as applicable, on the relevant Payout Observation Date for such Payout Date is **at** (if so specified in the applicable Terms and Conditions) or **above** or **below**, whichever is specified in the applicable Terms and Conditions, its level or the threshold specified in the applicable Terms and Conditions on the Initial Fixing Date.

As a result, any potential return on an investment in Products with Digital Coupon is capped.

Products with Digital Payout Coupon

The Payout Amount due under Products with Digital Payout Coupon is dependent upon the performance of the Underlying(s) on the Final Fixing Date. If on the Final Fixing Date the level of the Underlying or, in the case of Products linked to multiple Underlyings, the Basket Level or the level of each Underlying, as applicable, **is at** (if so specified in the applicable Terms and Conditions) **or above or below**, whichever is specified in the applicable Terms and Conditions, the threshold(s) specified in the applicable Terms and Conditions, a Holder of a Product with Digital Payout Coupon will receive the Payout Amount equal to a percentage of the Denomination on the Payout Date. However, if on the Final Fixing Date the level of the Underlying or, in the case of Products linked to multiple Underlyings, the Basket Level or the level of at least one Underlying, as applicable, **is not at** (if so specified in the applicable Terms and Conditions) **or above or below**, whichever is specified in the applicable Terms and Conditions, the threshold(s) specified in the applicable Terms and Conditions, the Payout Amount will be zero, in which case investors in any such Product will only receive the Final Redemption Amount (*i.e.*, the Protected Redemption Amount) on the Final

Emissionsbedingungen angegebenen Schwellenwert (sofern die anwendbaren Emissionsbedingungen dies vorsehen) jedoch **nicht** bzw. **über-** oder **unterschreitet** er diesen **nicht** (je nachdem, was in den anwendbaren Emissionsbedingungen vorgesehen ist), ist der Zusatzbetrag null; in diesem Fall erhalten Anleger in ein solches Produkt am Finalen Rückzahlungstag lediglich den Finalen Rückzahlungsbetrag (d. h. den Geschützten Rückzahlungsbetrag). Anleger in ein solches Produkt sollten sich bewusst sein, dass der Geschützte Rückzahlungsbetrag unter dem Emissionspreis (bzw., falls abweichend, dem Preis, den der jeweilige Anleger für das betreffende Produkt gezahlt hat) liegen kann.

Sofern in den anwendbaren Emissionsbedingungen angegeben, können bei Produkten mit Digital-Coupon **mehrere Zusatzbetragszahlungstage** vorgesehen sein. In diesem Fall ist die Höhe des an jedem Zusatzbetragszahlungstag fälligen Zusatzbetrags davon abhängig, ob der Kurs des Basiswerts bzw. der Basiswerte oder des Korbs an dem Zusatzbetragsbeobachtungstag für den jeweiligen Zusatzbetragszahlungtag seinem Kurs oder dem in den anwendbaren Emissionsbedingungen angegebenen Schwellenwert am Anfänglichen Festlegungstag **entspricht** (sofern die anwendbaren Emissionsbedingungen dies vorsehen) oder diesen **über**- bzw. **unterschreitet** (je nachdem, was in den anwendbaren Emissionsbedingungen vorgesehen ist).

Die mögliche Rendite auf eine Anlage in Produkte mit Digital Coupon ist daher nach oben hin begrenzt.

Produkte mit Digital-Payout-Coupon

Der auf Produkte mit Digital-Payout-Coupon fällige Zusatzbetrag ist von der Wertentwicklung des Basiswerts bzw. der Basiswerte am Finalen Festlegungstag abhängig. **Entspricht** der Kurs des Basiswerts oder (bei an mehrere Basiswerte gekoppelten Produkten) der Korbkurs bzw. der Kurs jedes Basiswerts am Finalen Festlegungstag dem bzw. den in den anwendbaren Emissionsbedingungen angegebenen Schwellenwert(en) (sofern die anwendbaren Emissionsbedingungen dies vorsehen) oder **über-** bzw. **unterschreitet** er diese(n) (je nachdem, was in den anwendbaren Emissionsbedingungen vorgesehen ist), erhält der Inhaber eines Produkts mit Digital-Payout-Coupon am Zusatzbetragszahlungstag einen Zusatzbetrag in Höhe eines prozentualen Anteils der Stückelung. **Entspricht** der Kurs des Basiswerts oder (bei an mehrere Basiswerte gekoppelten Produkten) der Korbkurs bzw. der Kurs mindestens eines Basiswerts am Finalen Festlegungstag dem bzw. den in den anwendbaren Emissionsbedingungen angegebenen Schwellenwert(en) (sofern die anwendbaren Emissionsbedingungen dies vorsehen) jedoch **nicht** bzw. **über-** oder **unterschreitet** er diese(n) **nicht** (je

Redemption Date. Investors in any such Product should be aware that the Protected Redemption Amount may be less than the Issue Price (or, if different, the price that the relevant investor paid for such Product).

nachdem, was in den anwendbaren Emissionsbedingungen vorgesehen ist), ist der Zusatzbetrag null; in diesem Fall erhalten Anleger in ein solches Produkt am Finalen Rückzahlungstag lediglich den Finalen Rückzahlungsbetrag (d. h. den Geschützten Rückzahlungsbetrag). Anleger in ein solches Produkt sollten sich bewusst sein, dass der Geschützte Rückzahlungsbetrag unter dem Emissionspreis (bzw., falls abweichend, dem Preis, den der jeweilige Anleger für das betreffende Produkt gezahlt hat) liegen kann.

If specified in the applicable Terms and Conditions, Products with Digital Payout Coupon may have **multiple Payout Dates**. In such case, the amount of the Payout Amount due on each Payout Date is dependent upon whether the level of the Underlying(s) or Basket, as applicable, on the relevant Barrier Observation Date for such Payout Date is at (if so specified in the applicable Terms and Conditions) or above or below, whichever is specified in the applicable Terms and Conditions, the threshold(s) specified in the applicable Terms and Conditions. In addition, in the case of Products with Digital Payout Coupon and multiple Payout Dates, the applicable Terms and Conditions may provide for different thresholds and different Payout Amounts (which may be zero, if the Underlying(s) perform unfavourably on the relevant Barrier Observation Date) with respect to each Payout Date.

Sofern in den anwendbaren Emissionsbedingungen angegeben, können bei Produkten mit Digital-Payout-Coupon **mehrere Zusatzbetragszahlungstage** vorgesehen sein. In diesem Fall ist die Höhe des an jedem Zusatzbetragszahlungstag fälligen Zusatzbetrags davon abhängig, ob der Kurs des Basiswerts bzw. der Basiswerte oder des Korbs an dem Barriere-Beobachtungstag für den jeweiligen Zusatzbetragszahlungtag dem bzw. den in den anwendbaren Emissionsbedingungen angegebenen Schwellenwert(en) **entspricht** (sofern die anwendbaren Emissionsbedingungen dies vorsehen) oder diese(n) **über**- bzw. **unterschreitet** (je nachdem, was in den anwendbaren Emissionsbedingungen vorgesehen ist). Darüber hinaus können die anwendbaren Emissionsbedingungen bei Produkten mit Digital-Payout-Coupon und mehreren Zusatzbetragszahlungstagen für die verschiedenen Zusatzbetragszahlungstage unterschiedliche Schwellenwerte und unterschiedliche Zusatzbeträge vorsehen (wobei die Zusatzbeträge null sein können, wenn die Wertentwicklung des Basiswerts bzw. der Basiswerte an dem jeweiligen Barriere-Beobachtungstag ungünstig ist).

If specified in the applicable Terms and Conditions, Products with Digital Payout Coupon and multiple Payout Dates may provide for more than one Barrier Observation Date, in which case, the amount of the Payout Amount due on the relevant Payout Date will be dependent upon the performance of the Underlying(s) on each Barrier Observation Date.

Sofern in den anwendbaren Emissionsbedingungen angegeben, kann bei Produkten mit Digital-Payout-Coupon und mehreren Zusatzbetragszahlungstagen mehr als ein Barriere-Beobachtungstag vorgesehen sein; in diesem Fall ist die Höhe des an dem jeweiligen Zusatzbetragszahlungstag fälligen Zusatzbetrags von der Wertentwicklung des Basiswerts bzw. der Basiswerte an jedem Barriere-Beobachtungstag abhängig.

In the case of Products with Digital Payout Coupon linked to multiple Underlyings without a Basket feature, only the performance the Worst-Performing or the Best-Performing Underlying (whichever is specified in the applicable Terms and Conditions) is taken into account for purposes of determining the Payout Amount(s).

Bei Produkten mit Digital-Payout-Coupon, die an mehrere Basiswerte ohne Korbstruktur gekoppelt sind, wird nur die Wertentwicklung des Basiswerts mit der Schlechtesten Wertentwicklung bzw. des Basiswerts mit der Besten Wertentwicklung (je nachdem, was in den anwendbaren Emissionsbedingungen angegeben ist) zur Ermittlung des Zusatzbetrags bzw. der Zusatzbeträge herangezogen.

As a result, any potential return on an investment in Products with Digital Payout Coupon is capped.

Die mögliche Rendite auf eine Anlage in Produkte mit Digital Payout Coupon ist daher nach oben hin begrenzt.

Products with Range Payout Coupon

If neither a Lower Barrier nor an Upper Barrier has been reached (if so specified in the applicable Terms and Conditions) or breached, the Payout Amount due under Products with Range Payout Coupon on the Final Redemption Date will be a cash amount equal to the Denomination multiplied by the percentage specified in the applicable Terms and Conditions. However, if a Lower Barrier or an Upper Barrier has been reached (if so specified in the applicable Terms and Conditions) or breached, the Payout Amount will be equal to zero, in which case investors in any such Product will only receive the Final Redemption Amount (*i.e.*, the Protected Redemption Amount) on the Final Redemption Date. Investors in any such Product should be aware that the Protected Redemption Amount may be less than the Issue Price (or, if different, the price that the relevant investor paid for such Product). For purposes of determining whether a Lower Barrier or an Upper Barrier has been reached (if applicable) or breached, the Lower Barrier(s) and Upper Barrier(s) may be subject to continuous observation (*i.e.*, the level of the Underlying(s) is observed at all times or at particular times (whichever is specified in the applicable Terms and Conditions) during the Barrier Observation Period) or discrete observation (*i.e.*, the level of the Underlying(s) is only observed on the Final Fixing Date).

If specified in the applicable Terms and Conditions, Products with Range Payout Coupon may have **multiple Payout Dates**. In such case, the amount of the Payout Amount due on each Payout Date is dependent upon whether a Lower Barrier or an Upper Barrier has been reached (if so specified in the applicable Terms and Conditions) or breached (i) in the case of **continuous observation**, during the relevant Barrier Observation Period, or (ii) in the case of **discrete observation**, on a Barrier Observation Date.

If specified in the applicable Terms and Conditions, Products with Range Payout Coupon may have **multiple ranges**, in which case the Payout Amount due on each Payout Date will be dependent upon the range in which the Underlying(s) trade(s) and may be zero. The ranges may be continuously observed (*i.e.*, the Underlying(s) always need(s) to trade within the applicable ranges during the relevant Barrier Observation Period) or discretely observed (*i.e.*, the Underlying(s) only need(s) to trade within the applicable range on the relevant Barrier Observation Date), whichever is specified in the applicable Terms and Conditions.

Produkte mit Range-Payout-Coupon

Wenn weder eine Untere Barriere noch eine Obere Barriere erreicht (sofern die anwendbaren Emissionsbedingungen dies vorsehen) oder unter- bzw. überschritten wurde, entspricht der am Zusatzbetragszahlungstag auf Produkte mit Range-Payout-Coupon fällige Zusatzbetrag einem Geldbetrag in Höhe der Stückelung multipliziert mit dem in den anwendbaren Emissionsbedingungen angegebenen Prozentsatz. Wurde jedoch eine Untere Barriere oder eine Obere Barriere erreicht (sofern die anwendbaren Emissionsbedingungen dies vorsehen) oder unter- bzw. überschritten, so ist der Zusatzbetrag null; in diesem Fall erhalten Anleger in ein solches Produkt am Finalen Rückzahlungstag lediglich den Finalen Rückzahlungsbetrag (d. h. den Geschützten Rückzahlungsbetrag). Anleger in ein solches Produkt sollten sich bewusst sein, dass der Geschützte Rückzahlungsbetrag unter dem Emissionspreis (bzw., falls abweichend, dem Preis, den der jeweilige Anleger für das betreffende Produkt gezahlt hat) liegen kann. Bei der Feststellung, ob eine Untere bzw. Obere Barriere erreicht (sofern anwendbar) oder unter- bzw. überschritten wurde, kann die Beobachtung der Unteren bzw. Oberen Barriere(n) fortlaufend (d. h. der Kurs des Basiswerts bzw. der Basiswerte wird innerhalb des Barriere-Beobachtungszeitraums ständig oder zu bestimmten Zeitpunkten (je nachdem, was in den anwendbaren Emissionsbedingungen angegeben ist) beobachtet) oder aber punktuell (d. h. der Kurs des Basiswerts bzw. der Basiswerte wird nur am Finalen Festlegungstag beobachtet) erfolgen.

Sofern in den anwendbaren Emissionsbedingungen angegeben, können bei Produkten mit Range-Payout-Coupon **mehrere Zusatzbetragszahlungstage** vorgesehen sein. In diesem Fall ist die Höhe des an jedem Zusatzbetragszahlungstag fälligen Zusatzbetrags davon abhängig, ob (i) bei **fortlaufender Beobachtung** innerhalb des jeweiligen Barriere-Beobachtungszeitraums oder (ii) bei **punktueller Beobachtung** an einem Barriere-Beobachtungstag eine Untere Barriere oder eine Obere Barriere erreicht (sofern die anwendbaren Emissionsbedingungen dies vorsehen) oder unter- bzw. überschritten wurde.

Sofern in den anwendbaren Emissionsbedingungen angegeben, können bei Produkten mit Range-Payout-Coupon auch **mehrere Korridore** vorgesehen sein; in diesem Fall ist die Höhe des an jedem Zusatzbetragszahlungstag fälligen Zusatzbetrags davon abhängig, innerhalb welches Korridors der Basiswert bzw. die Basiswerte gehandelt wird bzw. werden, und kann auch null sein. Die Beobachtung der Korridore kann fortlaufend (d. h. der Basiswert muss bzw. die Basiswerte müssen während des jeweiligen Barriere-Beobachtungszeitraums stets innerhalb der massgeblichen Korridore gehandelt werden) oder aber punktuell (d. h. der Basiswert muss bzw. die Basiswerte

As a result, any potential return on an investment in Products with Range Payout Coupon is capped.

Products with Trigger Coupon

Upon the occurrence of a Trigger Event (during any Trigger Observation Period, if specified in the applicable Terms and Conditions), Products with Trigger Coupon will be redeemed early on the relevant Trigger Redemption Date at the relevant Trigger Redemption Price.

If no Trigger Event has occurred prior to the Final Fixing Date and the value of the Underlying(s) on such date is **not at** (if so specified in the applicable Terms and Conditions) **or above** (in the case of a Trigger Coupon with a bear feature) or **not at** (if so specified in the applicable Terms and Conditions) **or below** (in the case of Trigger Coupon without a bear feature), whichever is specified in the applicable Terms and Conditions, the threshold specified in the applicable Terms and Conditions, each Holder of a Product with Trigger Coupon will receive the Payout Amount on the Payout Date, which will be a cash amount equal to the Denomination multiplied by the percentage specified in the applicable Terms and Conditions. However, if the value of the Underlying(s) is is **at** (if so specified in the applicable Terms and Conditions) **or above** (in the case of a Trigger Coupon with a bear feature) or **at** (if so specified in the applicable Terms and Conditions) **or below** (in the case of Trigger Coupon without a bear feature), whichever is specified in the applicable Terms and Conditions, such threshold, the Payout Amount will be equal to zero.

Products with Bonus Coupon

The Payout Amount due under Products with Bonus Coupon is dependent upon the weighted performance of the Underlyings contained in the Basket on the Final Fixing Date. The performance of each Underlying contained in the Basket is capped and, if specified in the applicable Terms and Conditions, may provide for a minimum level (*i.e.*, if the level of any Underlying falls below a minimum level on the Final Fixing Date, the level of such Underlying shall be deemed to be equal to such minimum level for purposes of calculating the Payout Amount) and/or a lock-in feature (*i.e.*, if the level of an Underlying on the Final Fixing Date is **at** (if so specified in the applicable Terms and Conditions) or **above** or **below**, whichever is specified in the applicable Terms and Conditions, the threshold

müssen an dem jeweiligen Barriere-Beobachtungstag innerhalb des massgeblichen Korridors gehandelt werden) erfolgen, je nachdem, was in den endgültigen Bedingungen angegeben ist.

Die mögliche Rendite auf eine Anlage in Produkte mit Range Payout Coupon ist daher nach oben hin begrenzt.

Produkte mit Trigger-Coupon

Nach Eintritt eines Triggerereignisses (während eines Trigger-Beobachtungszeitraums, sofern die anwendbaren Emissionsbedingungen dies vorsehen) werden Produkte mit Trigger-Coupon an dem jeweiligen Trigger-Rückzahlungstag zu dem jeweiligen Trigger-Rückzahlungspreis vorzeitig zurückgezahlt.

Ist vor dem Finalen Festlegungstag kein Triggerereignis eingetreten, so erhält jeder Inhaber eines Produkts mit Trigger-Coupon am Zusatzbetragszahlungstag den Zusatzbetrag, der einem Geldbetrag in Höhe der Stückelung multipliziert mit dem in den anwendbaren Emissionsbedingungen angegebenen Prozentsatz entspricht, vorausgesetzt, der Kurs des Basiswerts bzw. der Basiswerte an diesem Tag **entspricht nicht** dem in den anwendbaren Emissionsbedingungen angegebenen Schwellenwert (sofern die anwendbaren Emissionsbedingungen dies vorsehen) oder **überschreitet** (im Falle eines Trigger Coupon mit Bear-Struktur) bzw. **unterschreitet** (im Falle eines Trigger Coupon ohne Bear-Struktur) diesen **nicht**, je nachdem, was in den anwendbaren Emissionsbedingungen angegeben ist. **Entspricht** der Kurs des Basiswerts bzw. der Basiswerte jedoch diesem Schwellenwert (sofern die anwendbaren Emissionsbedingungen dies vorsehen) oder **überschreitet** (im Falle eines Trigger Coupon mit Bear-Struktur) bzw. **unterschreitet** (im Falle eines Trigger Coupon ohne Bear-Struktur) er diesen (je nachdem, was in den anwendbaren Emissionsbedingungen vorgesehen ist), ist der Zusatzbetrag null.

Produkte mit Bonus-Coupon

Der auf Produkte mit Bonus-Coupon zahlbare Zusatzbetrag ist von der gewichteten Wertentwicklung der in dem Korb enthaltenen Basiswerte am Finalen Festlegungstag abhängig. Für die Wertentwicklung jedes in dem Korb enthaltenen Basiswerts ist eine Obergrenze (*Cap*) vorgesehen, und in Bezug auf die Wertentwicklung kann, sofern in den anwendbaren Emissionsbedingungen angegeben, ein Mindeststand vorgesehen sein (d. h. wenn der Kurs eines Basiswerts am Finalen Festlegungstag unter einen Mindeststand fällt, wird der Kurs des betreffenden Basiswerts für die Berechnung des Zusatzbetrags mit diesem Mindeststand angesetzt) und/oder ein Lock-in-Mechanismus zum Tragen kommen (d. h. wenn der Kurs eines Basiswerts am Finalen Festlegungstag dem

specified in the applicable Terms and Conditions, the performance of such Underlying will be locked-in at the percentage specified in the applicable Terms and Conditions for purposes of calculating the Payout Amount).

If specified in the applicable Terms and Conditions, Products with Bonus Coupon may have **multiple Payout Dates**. In such case, the amount of the Payout Amount due on each Payout Date will be dependent upon the weighted performance of the Underlyings contained in the Basket on the relevant Payout Observation Date for such Payout Date as compared to the Initial Fixing Date. The performance of each Underlying contained in the Basket is capped and, if specified in the applicable Terms and Conditions, the Products may provide for a minimum level (*i.e.*, if the level of any Underlying falls below a minimum level on any Payout Observation Date, the level of such Underlying shall be deemed to be equal to such minimum level for purposes of calculating the weighted performance of the Underlyings on such Payout Observation Date), and/or a lock-in feature (*i.e.*, if the level of an Underlying on a Payout Observation Date is **at** (if so specified in the applicable Terms and Conditions) or **above** or **below**, whichever is specified in the applicable Terms and Conditions, the threshold specified in the applicable Terms and Conditions, the performance of such Underlying will be locked-in at the percentage specified in the applicable Terms and Conditions for purposes of calculating the weighted performance of the Underlyings on such Payout Observation Date and each subsequent Payout Observation Date, if any).

If specified in the applicable Terms and Conditions, investors in Products with Bonus Coupon will benefit from a Minimum Payout (*i.e.*, investors in such Products will receive a Payout Amount equal to at least the Minimum Payout multiplied by the Denomination, even if the value of the Underlyings develops unfavourably).

Products with Magnetic Coupon

The Payout Amount due under Products with Magnetic Coupon is dependent upon the weighted performance of the Underlyings contained in the Basket as

in den anwendbaren Emissionsbedingungen angegebenen Schwellenwert **entspricht** (sofern die anwendbaren Emissonbedingungen dies vorsehen) oder diesen **über-** bzw. **unterschreitet**, wie jeweils in den anwendbaren Emissionsbedingungen vorgesehen, wird der Kurs des betreffenden Basiswerts für die Berechnung des Zusatzbetrags bei dem in den anwendbaren Emissionsbedingungen angegebenen Prozentsatz festgeschrieben).

Sofern in den anwendbaren Emissionsbedingungen angegeben, können bei Produkten mit Bonus-Coupon **mehrere Zusatzbetragszahlungstage** vorgesehen sein. In diesem Fall ist die Höhe des an jedem Zusatzbetragszahlungstags fälligen Zusatzbetrags abhängig von der gewichteten Wertentwicklung der in dem Korb enthaltenen Basiswerte an dem Zusatzbetragsbeobachtungstag für den betreffenden Zusatzbetragszahlungstag im Vergleich zum Anfänglichen Festlegungstag. Für die Wertentwicklung jedes in dem Korb enthaltenen Basiswerts ist eine Obergrenze (*Cap*) vorgesehen, und in Bezug auf die Wertentwicklung kann, sofern in den anwendbaren Emissionsbedingungen angegeben, ein Mindeststand vorgesehen sein (d. h. wenn der Kurs eines Basiswerts an einem Zusatzbetragsbeobachtungstag unter einen Mindeststand fällt, wird der Kurs des betreffenden Basiswerts für die Berechnung der gewichteten Wertentwicklung der Basiswerte an diesem Zusatzbetragsbeobachtungstag mit diesem Mindeststand angesetzt) und/oder ein Lock-in-Mechanismus zum Tragen kommen (d. h. wenn der Kurs eines Basiswerts an einem Zusatzbetragsbeobachtungstag dem in den anwendbaren Emissionsbedingungen angegebenen Schwellenwert **entspricht** (sofern die anwendbaren Emissonbedingungen dies vorsehen) oder diesen **über-** oder **unterschreitet**, wie jeweils in den anwendbaren Emissionsbedingungen vorgesehen, wird der Kurs des betreffenden Basiswerts für die Berechnung der gewichteten Wertentwicklung der Basiswerte an diesem Zusatzbetragsbeobachtungstag und allen gegebenenfalls folgenden Zusatzbetragsbeobachtungstagen bei dem in den anwendbaren Emissionsbedingungen angegebenen Prozentsatz festgeschrieben).

Sofern die anwendbaren Emissionsbedingungen dies vorsehen, profitieren Anleger in Produkte mit Bonus-Coupon von einer Mindestzusatzzahlung (d. h. auch bei einer ungünstigen Wertentwicklung der Basiswerte erhalten sie einen Zusatzbetrag, der mindestens der Mindestzusatzzahlung multipliziert mit der Stückelung entspricht).

Produkte mit Magnetic-Coupon

Der auf Produkte mit Magnetic-Coupon fällige Zusatzbetrag ist abhängig von der gewichteten Wertentwicklung der in dem Korb enthaltenen

measured on the Final Fixing Date. If specified in the applicable Terms and Conditions, if the level of an Underlying on the Final Fixing Date is **at** (if so specified in the applicable Terms and Conditions) or **above** or **below**, whichever is specified in the applicable Terms and Conditions, its Initial Level, the performance of such Underlying will be deemed to be the percentage specified in the applicable Terms and Conditions for purposes of determining the Payout Amount.

Basiswerte, wie am Finalen Festlegungstag ermittelt. Sofern die anwendbaren Emissionsbedingungen dies vorsehen, wird für die Ermittlung des Zusatzbetrags der in den anwendbaren Emissionsbedingungen angegebene Prozentsatz als Wertentwicklung des Basiswerts angesetzt, wenn der Kurs dieses Basiswerts am Finalen Festlegungstag seinem Anfangskurs **entspricht** (sofern die anwendbaren Emissionsbedingungen dies vorsehen) oder diesen **über**- bzw. **unterschreitet**, je nachdem, was in den anwendbaren Emissionsbedingungen angegeben ist.

If specified in the applicable Terms and Conditions, Products with Magnetic Coupon may have **multiple Payout Dates**. In such case, the amount of the Payout Amount due on each Payout Date will be dependent upon the weighted performance of the Underlyings contained in the Basket on the relevant Payout Observation Date for such Payout Date as compared to the Initial Fixing Date. If specified in the applicable Terms and Conditions, if the level of an Underlying on the relevant Payout Observation Date is **at** (if so specified in the applicable Terms and Conditions) or **above** or **below**, whichever is specified in the applicable Terms and Conditions, its Initial Level, the performance of such Underlying will be locked-in at the percentage specified in the applicable Terms and Conditions for purposes of calculating the Payout Amount for the relevant Payout Date and all subsequent Payout Dates, if any.

Sofern in den anwendbaren Emissionsbedingungen angegeben, können bei Produkten mit Magnetic-Coupon **mehrere Zusatzbetragszahlungstage** vorgesehen sein. In diesem Fall ist die Höhe des an jedem Zusatzbetragszahlungstag fälligen Zusatzbetrags abhängig von der gewichteten Wertentwicklung der in dem Korb enthaltenen Basiswerte an dem Zusatzbetragsbeobachtungstag für den betreffenden Zusatzbetragszahlungstag im Vergleich zu dem Anfänglichen Festlegungstag. Sofern die anwendbaren Emissionsbedingungen dies vorsehen, wird die Wertentwicklung eines Basiswerts für die Ermittlung des Zusatzbetrags für den jeweiligen Zusatzbetragszahlungstag und alle gegebenenfalls folgenden Zusatzbetragszahlungstage bei dem in den anwendbaren Emissionsbedingungen angegebenen Prozentsatz festgeschrieben, wenn der Kurs dieses Basiswerts an dem betreffenden Zusatzbetragsbeobachtungstag seinem Anfangskurs **entspricht** (sofern die anwendbaren Emissionsbedingungen dies vorsehen) oder diesen **über**- bzw. **unterschreitet**, je nachdem, was in den anwendbaren Emissionsbedingungen angegeben ist.

If specified in the applicable Terms and Conditions, investors in Products with Magnetic Coupon will benefit from a Minimum Payout (*i.e.*, investors in such Products will receive a Payout Amount equal to at least the Minimum Payout multiplied by the Denomination, even if the value of the Underlyings develops unfavourably).

Sofern die anwendbaren Emissionsbedingungen dies vorsehen, profitieren Anleger in Produkte mit Magnetic-Coupon von einer Mindest-Zusatzzahlung (d. h. auch bei einer ungünstigen Wertentwicklung der Basiswerte erhalten sie einen Zusatzbetrag, der mindestens der Mindestzusatzzahlung multipliziert mit der Stückelung entspricht).

Products with Opportunity Coupon

Produkte mit Opportunity-Coupon

The Payout Amount due under Products with Opportunity Coupon is dependent upon the weighted performance of the Underlyings contained in the Basket on the Final Fixing Date. If specified in the applicable Terms and Conditions, the performance of certain Underlyings contained in the Basket (typically, a certain number of Underlyings with the highest performances out of all the Underlyings) may be replaced by a fixed amount specified in the applicable Terms and Conditions.

Der auf Produkte mit Opportunity-Coupon fällige Zusatzbetrag ist abhängig von der gewichteten Wertentwicklung der in dem Korb enthaltenen Basiswerte am Finalen Festlegungstag. Sofern die anwendbaren Emissionsbedingungen dies vorsehen, kann die Wertentwicklung bestimmter in dem Korb enthaltener Basiswerte (in der Regel betrifft dies eine bestimmte Anzahl von Basiswerten mit der höchsten Wertentwicklung aller Basiswerte) durch einen in den anwendbaren Emissionsbedingungen angegebenen Festbetrag ersetzt werden.

If specified in the applicable Terms and Conditions, Products with Opportunity Coupon may have **multiple**

Sofern in den anwendbaren Emissionsbedingungen angegeben, können bei Produkten mit Opportunity-

Payout Dates. In such case, the amount of the Payout Amount due on each Payout Date will be dependent upon the weighted performance of the Underlyings contained in the Basket on the relevant Payout Observation Date for such Payout Date as compared to the Initial Fixing Date. If specified in the applicable Terms and Conditions, the performance of certain Underlyings contained in the Basket on such Payout Observation Date (typically, a certain number of Underlyings with the highest performances out of all the Underlyings) may be replaced by a fixed amount specified in the applicable Terms and Conditions for purposes of determining the Payout Amount for such Payout Observation Date.

If specified in the applicable Terms and Conditions, investors in Products with Opportunity Coupon will benefit from a Minimum Payout (*i.e.*, investors in such Products will receive a Payout Amount equal to at least the Minimum Payout multiplied by the Denomination, even if the value of the Underlyings develops unfavourably).

Products with Opportunity PLUS Coupon

Products with Opportunity PLUS Coupon have the same characteristics as Products with Opportunity Coupon, for which a Minimum Payout applies, (see "*Products with Opportunity Coupon*" above), except that the investors therein will only receive the benefit of a Minimum Payout if no Barrier Event has occurred (*i.e.*, so long as no Barrier Event has occurred, investors in Products with Opportunity PLUS Coupon will receive a Payout Amount equal to at least the Minimum Payout multiplied by the Denomination, even if the value of the Underlying(s) develops unfavourably). If the value of the Underlying(s) develops unfavourably and a Barrier Event has occurred, the Payout Amount will be equal to zero, in which case investors in any such Product will only receive the Final Redemption Amount (*i.e.*, the Protected Redemption Amount) on the Final Redemption Date. Investors in any such Product should be aware that the Protected Redemption Amount may be less than the Issue Price (or, if different, the price that the relevant investor paid for such Product).

Products with Pendulum Coupon

Products with Pendulum Coupon allow the Holder thereof to benefit from (i) an unlimited participation in a percentage of any positive performance of the Underlying with the lowest absolute performance out of

Coupon **mehrere Zusatzbetragszahlungstage** vorgesehen sein. In diesem Fall ist die Höhe des an jedem Zusatzbetragszahlungstag fälligen Zusatzbetrags abhängig von der gewichteten Wertentwicklung der in dem Korb enthaltenen Basiswerte an dem Zusatzbetragsbeobachtungstag für den betreffenden Zusatzbetragszahlungstag im Vergleich zu dem Anfänglichen Festlegungstag. Sofern die anwendbaren Emissionsbedingungen dies vorsehen, kann die Wertentwicklung bestimmter in dem Korb enthaltener Basiswerte (in der Regel betrifft dies eine bestimmte Anzahl von Basiswerten mit der höchsten Wertentwicklung aller Basiswerte) an dem betreffenden Zusatzbetragsbeobachtungstag für die Ermittlung des Zusatzbetrags für den betreffenden Zusatzbetragsbeobachtungstag durch einen in den anwendbaren Emissionsbedingungen angegebenen Festbetrag ersetzt werden.

Sofern die anwendbaren Emissionsbedingungen dies vorsehen, profitieren Anleger in Produkte mit Opportunity-Coupon von einer Mindest-Zusatzzahlung (d. h. auch bei einer ungünstigen Wertentwicklung der Basiswerte erhalten sie einen Zusatzbetrag, der mindestens der Mindestzusatzzahlung multipliziert mit der Stückelung entspricht).

Produkte mit Opportunity-PLUS-Coupon

Produkte mit Opportunity-PLUS-Coupon weisen die gleichen Merkmale auf wie Produkte mit Opportunity-Coupon, bei denen eine Mindestzusatzzahlung anwendbar ist, (siehe dazu den vorstehenden Abschnitt "*Produkte mit Opportunity-Coupon*"), jedoch mit folgender Abweichung: Die Anleger in solche Produkte profitieren nur dann von einer Mindest-Zusatzzahlung, wenn kein Barriereereignis eingetreten ist (d. h. wenn kein Barriereereignis eingetreten ist, erhalten Anleger in Produkte mit Opportunity-PLUS-Coupon auch bei einer ungünstigen Wertentwicklung des Basiswerts bzw. der Basiswerte einen Zusatzbetrag, der mindestens der Mindestzusatzzahlung multipliziert mit der Stückelung entspricht). Bei einer ungünstigen Wertentwicklung des Basiswerts bzw. der Basiswerte und Eintritt eines Barriereereignisses ist, der Zusatzbetrag null; in diesem Fall erhalten Anleger in ein solches Produkt am Finalen Rückzahlungstag lediglich den Finalen Rückzahlungsbetrag (d. h. den Geschützten Rückzahlungsbetrag). Anleger in ein solches Produkt sollten sich bewusst sein, dass der Geschützte Rückzahlungsbetrag unter dem Emissionspreis (bzw., falls abweichend, dem Preis, den der jeweilige Anleger für das betreffende Produkt gezahlt hat) liegen kann.

Produkte mit Pendulum-Coupon

Produkte mit Pendulum-Coupon ermöglichen es ihrem Inhaber, durch die Zahlung des Zusatzbetrags (i) in unbegrenztem Umfang an einem prozentualen Anteil einer etwaigen positiven Wertentwicklung des

all the Underlyings on the Final Fixing Date, or (ii) a limited participation in a percentage of any negative performance of the Underlying with the lowest absolute performance out of all the Underlyings on the Final Fixing Date, whichever results in the lowest absolute value, in the form of the payment of the Payout Amount. Holders of Products with Pendulum Coupon may participate above or below average in any such lowest absolute performance due to the Participation, as specified in the applicable Terms and Conditions. Therefore, while the potential return on an investment in Products with Pendulum Coupon is not capped with respect to the participation in the positive performance, the potential return is capped with respect to the participation in the negative performance of the Underlying with the lowest absolute performance.

Investors should also note that where the lowest absolute performance of one of the Underlyings is equal to zero, the Payout Amount will be equal to zero, and investors in any such Product will only receive the Final Redemption Amount (*i.e.*, the Protected Redemption Amount) on the Final Redemption Date. Investors in any such Product should be aware that the Protected Redemption Amount may be less than the Issue Price (or, if different, the price that the relevant investor paid for such Product). However, if specified in the applicable Terms and Conditions, Holders of Products with Pendulum Coupon will receive a Payout Amount equal to at least the Minimum Payout multiplied by the denomination, even if the lowest absolute performance is equal to zero.

If specified in the applicable Terms and Conditions, Products with Pendulum Coupon may have **multiple Payout Dates**. In such case, the amount of the Payout Amount due on each Payout Date will be dependent upon the performance of the Underlying with the lowest absolute performance out of all the Underlyings on the relevant Payout Observation Date for such Payout Date.

Products with Podium Coupon or Products with Range Podium Coupon

Products with Podium Coupon or Products with Range Podium Coupon may have one or multiple Payout Dates. The (Variable) Payout Amount due under such Products is dependent upon the total number of Underlyings out of all the Underlyings with respect to which (i) in the case of **Products with Podium Coupon**, no Barrier Event has occurred, or (ii) in the

Basiswerts mit der niedrigsten absoluten Wertentwicklung aller Basiswerte am Finalen Festlegungstag oder (ii) in begrenztem Umfang von einem prozentualen Anteil einer etwaigen negativen Wertentwicklung des Basiswerts mit der niedrigsten absoluten Wertentwicklung aller Basiswerte am Finalen Festlegungstag zu profitieren, je nachdem, was den niedrigsten absoluten Wert ergibt. Aufgrund der Partizipation können Inhaber von Produkten mit Pendulum-Coupon über- oder unterdurchschnittlich an einer solchen niedrigsten absoluten Wertentwicklung partizipieren, wie jeweils in den anwendbaren Emissionsbedingungen angegeben. Während die mögliche Rendite auf eine Anlage in Produkte mit Pendulum-Coupon hinsichtlich der Partizipation an einer positiven Wertentwicklung also nach oben hin nicht begrenzt ist, besteht eine solche Obergrenze (*Cap*) hinsichtlich der Partizipation an einer negativen Wertentwicklung des Basiswerts mit der niedrigsten absoluten Wertentwicklung.

Anleger sollten auch beachten, dass in dem Fall, dass die niedrigste absolute Wertentwicklung eines der Basiswerte null ist, der Zusatzbetrag ebenfalls null entspricht; in diesem Fall erhalten Anleger in ein solches Produkt am Finalen Rückzahlungstag lediglich den Finalen Rückzahlungsbetrag (d. h. den Geschützten Rückzahlungsbetrag). Anleger in ein solches Produkt sollten sich bewusst sein, dass der Geschützte Rückzahlungsbetrag unter dem Emissionspreis (bzw., falls abweichend, dem Preis, den der jeweilige Anleger für das betreffende Produkt gezahlt hat) liegen kann. Sofern die anwendbaren Emissionsbedingungen dies vorsehen, erhalten Anleger in Produkte mit Pendulum-Coupon jedoch auch dann einen Zusatzbetrag mindestens in Höhe der Mindestzusatzzahlung multipliziert mit der Stückelung, wenn die niedrigste absolute Wertentwicklung null ist.

Sofern in den anwendbaren Emissionsbedingungen angegeben, können bei Produkten mit Pendulum-Coupon **mehrere Zusatzbetragszahlungstage** vorgesehen sein. In diesem Fall ist die Höhe des an jedem Zusatzbetragszahlungstag fälligen Zusatzbetrags abhängig von der Wertentwicklung des Basiswerts mit der niedrigsten absoluten Wertentwicklung aller Basiswerte an dem Zusatzbetragsbeobachtungstag für den betreffenden Zusatzbetragszahlungstag.

Produkte mit Podium-Coupon oder Produkte mit Range-Podium-Coupon

Bei Produkten mit Podium-Coupon oder Produkten mit Range-Podium-Coupon können ein oder mehrere Zusatzbetragszahlungstage vorgesehen sein. Der auf diese Produkte fällige (Variable) Zusatzbetrag ist abhängig von der Gesamtzahl derjenigen aller Basiswerte, in Bezug auf die, (x) bei **fortlaufender Beobachtung** während des (jeweiligen) Barriere-

case of **Products with Range Podium Coupon**, neither an Upper Barrier Event nor a Lower Barrier Event has occurred (x) in the case of **continuous observation**, during the (relevant) Barrier Observation Period, or (y) in the case of **discrete observation**, on the Barrier Observation Date(s). The (Variable) Payout Amount will be a cash amount equal to the Denomination multiplied by the (Variable) Payout Percentage corresponding to such total number of Underlyings (for the relevant Payout Date, as applicable).

If specified in the applicable Terms and Conditions, Products with Podium Coupon may also provide for the payment of a Fixed Payout Amount on the Fixed Payout Date(s), which Fixed Payout Amount will be a cash amount equal to the Denomination multiplied by a fixed percentage, as specified in the applicable Terms and Conditions.

Products with Performance Coupon

The Payout Amount due under Products with Performance Coupon is linked to the performance of the Underlying(s) or, in the case of multiple Underlyings without a Basket feature, of the Worst-Performing Underlying as measured on the Final Fixing Date. If the value of the Underlying(s) or, in the case of multiple Underlyings without a Basket feature, of the Worst-Performing Underlying develops positively, the Payout Amount will be increased, and if it develops negatively, the Payout Amount will be reduced. As a result, if value of the Underlying develops negatively enough, the Payout Amount could be equal to zero, in which case investors in any such Product will only receive the Final Redemption Amount (*i.e.*, the Protected Redemption Amount) on the Final Redemption Date. Investors in any such Product should be aware that the Protected Redemption Amount may be less than the Issue Price (or, if different, the price that the relevant investor paid for such Product). However, if specified in the applicable Terms and Conditions, Holders of Products with Performance Coupon will receive a Payout Amount equal to the Minimum Payout multiplied by the Denomination, even if the value of the Underlying(s) develops unfavourably.

If specified in the applicable Terms and Conditions, Products with Performance Coupon may have **multiple Payout Dates**. In such case, the performance of the Underlying(s) for purposes of determining the Payout Amount due on each Payout Date will be measured on the relevant Payout Observation Date relating to such Payout Date.

Beobachtungszeitraums bzw. (y) bei **punktueller Beobachtung** an dem bzw. den Barriere-Beobachtungstag(en), (i) bei **Produkten mit Podium-Coupon** kein Barriereereignis bzw. (ii) bei **Produkten mit Range-Podium-Coupon** weder ein Oberes Barriereereignis noch ein Unteres Barriereereignis eingetreten ist. Der (Variable) Zusatzbetrag ist ein Geldbetrag in Höhe der Stückelung multipliziert mit dem Prozentsatz für (Variable) Zusatzbeträge entsprechend der Gesamtzahl dieser Basiswerte (für den jeweiligen Zusatzbetragszahlungstag, soweit anwendbar).

Sofern in den anwendbaren Emissionsbedingungen angegeben, kann bei Produkten mit Podium-Coupon an dem bzw. den Zahlungstag(en) für Feste Zusatzbeträge zusätzlich die Zahlung eines Festen Zusatzbetrags vorgesehen sein, der einem Geldbetrag in Höhe der Stückelung multipliziert mit einem festen Prozentsatz, wie jeweils in den anwendbaren Emissionsbedingungen angegeben, entspricht.

Produkte mit Performance-Coupon

Der auf Produkte mit Performance-Coupon fällige Zusatzbetrag ist an die Wertentwicklung des Basiswerts bzw. der Basiswerte oder (bei mehreren Basiswerten ohne Korbstruktur) des Basiswerts mit der Schlechtesten Wertentwicklung, wie am Finalen Festlegungstag ermittelt, gekoppelt. Bei einer positiven Wertentwicklung des Basiswerts bzw. der Basiswerte oder (bei mehreren Basiswerten ohne Korbstruktur) des Basiswerts mit der Schlechtesten Wertentwicklung erhöht sich der Zusatzbetrag, während er sich bei einer negativen Wertentwicklung verringert. Folglich könnte der Zusatzbetrag, wenn der Basiswert eine ausreichend negative Wertentwicklung aufweist, null betragen; in diesem Fall erhalten Anleger in ein solches Produkt am Finalen Rückzahlungstag lediglich den Finalen Rückzahlungsbetrag (d. h. den Geschützten Rückzahlungsbetrag). Anleger in ein solches Produkt sollten sich bewusst sein, dass der Geschützte Rückzahlungsbetrag unter dem Emissionspreis (bzw., falls abweichend, dem Preis, den der jeweilige Anleger für das betreffende Produkt gezahlt hat) liegen kann. Sofern die anwendbaren Emissionsbedingungen dies vorsehen, erhalten Inhaber von Produkten mit Performance-Coupon selbst bei einer ungünstigen Entwicklung des Basiswerts bzw. der Basiswerte einen Zusatzbetrag, der der Mindestzusatzzahlung multipliziert mit der Stückelung entspricht.

Sofern in den anwendbaren Emissionsbedingungen angegeben, können bei Produkten mit Performance-Coupon **mehrere Zusatzbetragszahlungstage** vorgesehen sein. In diesem Fall wird die Wertentwicklung des Basiswerts bzw. der Basiswerte für die Ermittlung des an jedem Zusatzbetragszahlungstag fälligen Zusatzbetrags an dem Zusatzbetragsbeobachtungstag für den betreffenden Zusatzbetragszahlungstag ermittelt.

Product No. 5: Other Certificates with Participation

A. Products with Double Knock-out

Products with Double Knock-out are primarily targeted at investors expecting (i) the value of the Underlying(s) to increase or decrease throughout the term of the Products and (ii) that neither an Upper Barrier Event nor a Lower Barrier Event will occur.

On the Final Redemption Date (so long as not early redeemed), Products with Double Knock-out allow the Holder thereof to benefit from (i) the unconditional payment of the Protected Redemption Amount, which is equal to the percentage of the Denomination specified in the applicable Terms and Conditions, and (ii) if neither an Upper Barrier Event nor a Lower Barrier Event has occurred, a limited participation in a percentage of any positive or negative performance of the Underlying(s) (as measured on the Final Fixing Date) in the form of the payment of the Payout Amount. In addition, if an Upper Barrier Event and/or a Lower Barrier Event has occurred, the applicable Terms and Conditions may provide for the payment of a Payout Amount which amount depends on the Rebate (i.e., the payment of a percentage of the Denomination). In the case of Products with Double Knock-out that are linked to multiple Underlyings without a Basket feature, only the performance of the Worst-Performing or Best-Performing Underlying, whichever is specified in the applicable Terms and Conditions, is taken into account for purposes of determining the Payout Amount. In the case of Products with Double Knock-out that are linked to a Basket of Underlyings, only the Basket performance is taken into account for purposes of determining the Payout Amount.

So long as neither an Upper Barrier Event nor a Lower Barrier Event has occurred, Products with Double Knock-out allow the Holders thereof to benefit on the Final Redemption Date from a limited participation in a percentage of any positive or negative performance of the Underlying(s). Holders of Products with Double Knock-out may participate above or below average in any increase or decrease in the value of the Underlying(s) due to the Upside Participation or Downside Participation, as specified in the applicable Terms and Conditions.

If an Upper Barrier Event and/or a Lower Barrier Event has occurred, on the Final Redemption Date Holders of Products with Double Knock-out will receive (i) a

Produkt Nr. 5: Andere Zertifikate mit Partizipation

A. Produkte mit Double-Knock-out

Produkte mit Double-Knock-out sind in erster Linie für Anleger gedacht, die davon ausgehen, dass (i) der Wert des Basiswerts bzw. der Basiswerte während der Laufzeit der Produkte steigt oder fällt und (ii) weder ein Oberes Barriereereignis noch ein Unteres Barriereereignis eintritt.

Produkte mit Double-Knock-out ermöglichen es ihrem Inhaber (sofern keine vorzeitige Rückzahlung erfolgt ist), am Finalen Rückzahlungstag (i) die nicht an Bedingungen geknüpfte Zahlung des Geschützten Rückzahlungsbetrags in Höhe des in den anwendbaren Emissionsbedingungen angegebenen prozentualen Anteils der Stückelung zu vereinnahmen und (ii) durch die Zahlung des Zusatzbetrags in begrenztem Umfang von einem prozentualen Anteil einer etwaigen positiven oder negativen Wertentwicklung des Basiswerts bzw. der Basiswerte (wie am Finalen Festlegungstag ermittelt) zu profitieren, vorausgesetzt, es ist weder ein Oberes Barriereereignis noch ein Unteres Barriereereignis eingetreten. Darüber hinaus können die anwendbaren Emissionsbedingungen für den Fall des Eintritts eines Oberen Barriereereignisses und/oder eines Unteren Barriereereignisses die Zahlung eines Zusatzbetrags, welcher von der Höhe des Pauschal-Faktors abhängt (d. h. die Zahlung eines prozentualen Anteils der Stückelung) vorsehen. Zur Ermittlung des Zusatzbetrags wird bei Produkten mit Double-Knock-out, die an mehrere Basiswerte ohne Korbstruktur gekoppelt sind, nur der Basiswert mit der Schlechtesten Wertentwicklung oder der Basiswert mit der Besten Wertentwicklung, je nachdem, was in den anwendbaren Emissionsbedingungen angegeben ist, herangezogen. Bei Produkten mit Double-Knock-out, die an einen Korb von Basiswerten gekoppelt sind, wird zur Ermittlung des Zusatzbetrags nur die Wertentwicklung des Korbs herangezogen.

Produkte mit Double-Knock-out ermöglichen es ihren Inhabern, am Finalen Rückzahlungstag in begrenztem Umfang von einem prozentualen Anteil einer positiven oder negativen Wertentwicklung des Basiswerts bzw. der Basiswerte zu profitieren, vorausgesetzt, es ist weder ein Oberes Barriereereignis noch ein Unteres Barriereereignis eingetreten. Aufgrund der Upside-Partizipation bzw. Downside-Partizipation können Inhaber von Produkten mit Double-Knock-out über- oder unterdurchschnittlich an einem etwaigen Wertanstieg oder Wertverlust des Basiswerts bzw. der Basiswerte partizipieren, wie jeweils in den anwendbaren Emissionsbedingungen angegeben.

Wenn ein Oberes Barriereereignis und/oder ein Unteres Barriereereignis eingetreten ist, erhalten Inhaber von Produkten mit Double-Knock-out am Finalen

Payout Amount on the Payout Date that is equal to either (x) the Denomination multiplied by the Rebate or (y) zero, whichever is specified in the applicable Terms and Conditions, plus (ii) the Final Redemption Amount (i.e., the Protected Redemption Amount) on the Final Redemption Date. Investors in any such Product should be aware that the Protected Redemption Amount may be less than the Issue Price (or, if different, the price the relevant investor paid for such Product).

If specified in the applicable Terms and Conditions, Products with Double Knock-out may have a "LastLook" feature (see "*IV.3. Description of Product Features — "LastLook" Products"* below).

B. Miscellaneous Certificates

Miscellaneous Certificates are Products that are listed on the SIX Swiss Exchange AG and admitted to trading on the SIX Structured Products Exchange (formerly Scoach Switzerland). A Non-exempt Offer of these Products in the EEA is not possible. An offer of these Products in the EEA may be made provided that the requirements of Art. 3(2) of the Prospectus Directive are fulfilled. A specific description of Miscellaneous Certificates may be contained in the Final Terms if deemed necessary.

3. Description of Product Features

Products with physical settlement and/or settlement in another currency than the Issue Currency

Where physical settlement is possible (i.e., in the case of certain Products linked to a Share, a Fund, a Commodity or any multiple or combination thereof) under certain circumstances described in the applicable Terms and Conditions, instead of receiving a cash amount in the Issue Currency upon redemption of the Products, Holders of Products will receive the number of Underlyings specified in the Ratio or, in case of Products linked to FX Rates, a cash amount in the Pruchase Currency, as specified in the applicable Terms and Conditions. In the case of Products linked to multiple Underlyings without a Basket feature or with a Basket feature (if such Products are exposed to the performance of the Worst-Performing Underlying only), Holders of Products will, where physical settlement applies, instead of receiving a cash amount upon redemption of the Products, receive the number of Worst-Performing Underlyings specified in the Ratio in respect of the Worst-Performing Underlying. Holders of Products will receive a cash payment in lieu of any

Rückzahlungstag (i) einen Zusatzbetrag am Zusatzbetragszahlungstag, der entweder (x) der Stückelung multipliziert mit dem Pauschal-Faktor oder (y) null entspricht, je nachdem, was in den anwendbaren Emissionsbedingungen angegeben ist, sowie (ii) den Finalen Rückzahlungsbetrag (d. h. den Geschützten Rückzahlungsbetrag) am Finalen Rückzahlungstag. Anleger in ein solches Produkt sollten sich bewusst sein, dass der Geschützte Rückzahlungsbetrag unter dem Emissionspreis (bzw., falls abweichend, dem Preis, den der jeweilige Anleger für das betreffende Produkt gezahlt hat) liegen kann.

Sofern die anwendbaren Emissionsbedingungen dies vorsehen, können Produkte mit Double-Knock-out mit einer "LastLook"-Komponente ausgestattet sein (siehe dazu den nachstehenden Abschnitt "*IV.3.Beschreibung der Produkt-Merkmale — Produkte mit "LastLook"-Komponente"*).

B. Weitere Zertifikate

Weitere Zertifikate sind Produkte, die ausschliesslich an der SIX Swiss Exchange AG kotiert und zum Handel an der SIX Structured Products Exchange (vormals Scoach Schweiz) zugelassen sind. Ein prospektpflichtiges Angebot dieser Produkte im EWR ist nicht möglich. Ein Angebot dieser Produkte im EWR kann nur unter Einhaltung der Voraussetzungen des Art. 3(2) der Prospektrichtlinie erfolgen. Eine spezfische Beschreibung der weiteren Zertifikate wird, soweit erforderlich, in den Endgültigen Bedingungen enthalten sein.

3. Beschreibung der Produkte-Merkmale

Produkte mit physischer Abwicklung und/oder Abwicklung in einer anderen als der Emissionswährung

Wenn unter bestimmten Umständen, die in den anwendbaren Emissionsbedingungen angegeben sind, eine physische Abwicklung möglich ist (d.h. bei bestimmten Produkten, die an eine Aktie, einen Fonds, einen Rohstoff oder an mehrere dieser Basiswerte oder an eine Kombination davon gekoppelt sind), erhalten Inhaber von Produkten bei Rückzahlung der Produkte anstatt eines Geldbetrags in der Emissionswährung die in dem Bezugsverhältnis angegebene Anzahl von Basiswerten oder, bei Produkten, die an Devisenkurse gekoppelt sind, einen Geldbetrag in der Kaufwährung, wie in den anwendbaren Emissionsbedingungen angegeben. Bei an mehrere Basiswerte gebundenen Produkten ohne Korbstruktur oder mit Korbstruktur (falls diese Produkte lediglich der Wertentwicklung des Basiswerts mit der Schlechtesten Wertentwicklung ausgesetzt sind) erhalten Inhaber von Produkten im Falle einer physischen Abwicklung bei Rückzahlung der Produkte anstatt eines Geldbetrags die im Bezugsverhältnis des Basiswerts mit der Schlechtesten

fraction of the relevant Underlying to be delivered thereunder, if so specified in the applicable Terms and Conditions.

Products linked to a Basket of Underlyings

If Products are linked to multiple Underlyings with a Basket feature, the performance of each Underlying is taken into account according to its Weight when determining whether the payment of a Payout Amount is due (or, if specified in the applicable Terms and Conditions, the amount of the relevant Payout Amount that is due). If specified in the applicable Terms and Conditions, under certain circumstances the performance of the Worst-Performing or the Best-Performing Underlying instead of the performance of the Basket may be taken into account when determining the Payout Amount.

Products with Interest Amounts and/or Premium Amounts

Products may provide for the payment of one or more Interest Amounts and/or Premium Amounts, irrespective of the development of the value of the Underlying(s). The interest rate on the basis of which the Interest Amount(s) are determined may be a fixed rate or a floating rate, whichever is specified in the applicable Terms and Conditions, whereas the interest rate relating to the Premium Amount(s) will be a fixed rate. Fixes rates are determined at the issuance of the Products and do not change during the term of the Products. Floating rates are linked to Reference Rates and the relevant interest rate will be determined for specific periods based on these Reference Rates. However, if any such Product is early redeemed, no Interest Amounts or Premium Amounts that would otherwise have been due thereunder after the date of such early redemption will be paid; *provided*, *however*, that, if so specified in the applicable Terms and Conditions, the portion of the next scheduled Interest Amount and Premium Amount, if any, accrued as of the date of such early redemption shall be paid on such date.

Products with Trigger Barrier

Upon the occurrence of a Trigger Event, Products with a Trigger Barrier are redeemed early on the relevant Trigger Redemption Date at the Trigger Redemption Price. A Trigger Event will typically occur if the value of the Underlying or, in the case of a Product linked to multiple Underlyings with a Basket feature, of the

Wertentwicklung angegebene Anzahl des Basiswerts mit der Schlechtesten Wertentwicklung. Anstelle eines Bruchteils des massgeblichen in Bezug auf die Produkte zu liefernden Basiswerts erhalten Inhaber von Produkten eine Barzahlung, soweit in den anwendbaren Emissionsbedingungen angegeben.

Produkte, die an einen Korb von Basiswerten gekoppelt sind

Wenn Produkte an mehrere Basiswerte mit Korbstruktur gekoppelt sind, wird zur Ermittlung, ob ein Zusatzbetrag fällig ist (oder, sofern in den anwendbaren Emissionsbedingungen angegeben, der Betrag des entsprechenden Zusatzbetrages, der fällig ist), nur die Wertentwicklung des Korbs, berechnet auf der Grundlage der Wertentwicklung eines jeden Basiswerts entsprechend seiner Gewichtung, herangezogen. Falls in den anwendbaren Emissionsbedingungen angegeben, kann zur Ermittlung des Zusatzbetrages anstelle der Wertentwicklung des Korbes in bestimmten Fällen die Wertentwicklung des Basiswerts mit der Besten Wertentwicklung oder des Basiswerts mit der Schlechtesten Wertentwicklung herangezogen werden.

Produkte mit Zinsbeträgen und/oder Prämienbeträgen

Die Produkte können unabhängig von der Wertentwicklung des Basiswerts bzw. der Basiswerte die Zahlung eines oder mehrerer Zins- und/oder Prämienbeträgen vorsehen. Der Zinssatz, auf dessen Basis der Zinsbetrag bzw. die Zinsbeträge berechnet werden, kann fest oder variabel sein, je nachdem, was in den anwendbaren Emissionsbedingungen angegeben ist. Der Zinsatz, auf dessen Basis der Prämienbetrag berechnet wird, ist fest. Feste Zinssätze werden bei Emission festgelegt und ändern sich über die Laufzeit der Produkte nicht. Variable Zinssätze sind an Referenzsätze gekoppelt, auf deren Basis der jeweilige Zinssatz für bestimmte Zeiträume festgelegt wird. Anleger in solche Produkte sollten sich bewusst sein, dass im Fall einer vorzeitigen Rückzahlung dieser Produkte ein oder mehrere Zins- oder Prämienbeträge, die ansonsten nach dem Tag der vorzeitigen Rückzahlung fällig gewesen wären, nicht gezahlt werden; *allerdings wird*, sofern die anwendbaren Emissionsbedingungen dies vorsehen, derjenige Teil eines etwaigen nächsten planmässigen Zins- bzw. Prämienbetrags, der zum Tag der vorzeitigen Rückzahlung aufgelaufen ist, an diesem Tag gezahlt.

Produkte mit Triggerbarriere

Bei Eintritt eines Triggerereignisses werden Produkte mit einer Triggerbarriere am jeweiligen Trigger-Rückzahlungstag zum Trigger-Rückzahlungspreis vorzeitig zurückgezahlt. Ein Triggerereignis tritt in der Regel dann ein, wenn der Wert des Basiswerts oder (bei einem an mehrere Basiswerte gekoppelten Produkt

Basket, or, in the case of a Product linked to multiple Underlyings without a Basket feature, of at least one of the Underlyings at the Valuation Time or any time (observed continuously) on any Trigger Observation Date is at or above or at or below a certain Trigger Barrier. In such case, no Payout Amounts that would otherwise have been due after the Trigger Redemption Date will be paid. Investors should be aware that the Trigger Redemption Price may be higher or lower than the Final Redemption Amount that would have been paid if no Trigger Event had occurred. Furthermore, the timing of redemption of such Products is uncertain since the occurrence of a Trigger Event is dependent on the performance of the Underlying(s).

Products with Issuer call option

If the Issuer has a call option, the Issuer has the right to early redeem the Products in whole, but not in part, on the Optional Early Redemption Date(s) at the (relevant) Optional Early Redemption Price, provided that the Issuer has validly exercised such right on the (relevant) Call Option Exercise Date. If the Issuer exercises such call option and the Products are early redeemed, no Payout Amount(s), Interest Amount(s) or Premium Amount(s) that would otherwise have been due after the date of such early redemption will be paid. Investors should be aware that the Optional Early Redemption Price may be higher or lower than the Final Redemption Amount that would have been paid on the Final Redemption Date if the Issuer had not exercised its call option.

Products with a bear feature

Products with a bear feature are targeted at investors expecting the value of the Underlying(s) to decrease throughout the term of the Products.

Generally speaking, the positive or negative development of the value of the Underlying(s) has the opposite effect on Products with a bear feature as such development has on Products without a bear feature, which means that investors in Products with a bear feature typically benefit from a decrease in the value of the Underlying(s). An investment in Products with a bear feature is comparable to a short investment in the Underlying(s) in terms of risk and, therefore, investors in such Products are exposed to the risk of an increase in the value of the Underlying(s).

"LastLook" Products

mit Korbstruktur) des Korbs bzw. (bei einem an mehrere Basiswerte gekoppelten Produkt ohne Korbstruktur) mindestens eines Basiswerts zum Bewertungszeitpunkt oder zu irgendeinem Zeitpunkt (fortlaufend beobachtet) an einem Trigger-Beobachtungstag eine bestimmte Triggerbarriere überschreitet bzw unterschreitet oder dieser entspricht. In diesem Fall werden ein oder mehrere Zusatzbeträge, die ansonsten nach dem Trigger-Rückzahlungstag fällig gewesen wären, nicht gezahlt. Anleger sollten sich bewusst sein, dass der Trigger-Rückzahlungspreis höher oder niedriger sein kann als der Finale Rückzahlungsbetrag, der gezahlt worden wäre, wenn kein Triggerereignis eingetreten wäre. Darüber hinaus gilt: Der Zeitpunkt der Rückzahlung dieser Produkte ist ungewiss, da der Eintritt eines Triggerereignisses von der Wertentwicklung des Basiswerts bzw. der Basiswerte abhängig ist.

Produkte mit Kündigungsrecht der Emittentin

Bei einem Kündigungsrecht der Emittentin ist diese berechtigt, die Produkte insgesamt, jedoch nicht teilweise an dem bzw. den Rückzahlungstag(en) bei Ausübung des Kündigungsrechts zum (jeweiligen) Rückzahlungsbetrag bei Ausübung des Kündigungsrechts vorzeitig zurückzuzahlen, vorausgesetzt, die Emittentin hat dieses Recht an dem (jeweiligen) Ausübungstag für das Kündigungsrecht wirksam ausgeübt. Macht die Emittentin von diesem Kündigungsrecht Gebrauch und werden die Produkte vorzeitig zurückgezahlt, so werden ein oder mehrere Zusatz-, Zins- oder Prämienbeträge, die ansonsten nach dem Tag der vorzeitigen Rückzahlung fällig gewesen wären, nicht gezahlt. Anleger sollten sich bewusst sein, dass der Rückzahlungsbetrag bei Ausübung des Kündigungsrechts höher oder niedriger sein kann als der Finale Rückzahlungsbetrag, der am Finalen Rückzahlungstag gezahlt worden wäre, wenn die Emittentin nicht von ihrem Kündigungsrecht Gebrauch gemacht hätte.

Produkte mit Bear-Struktur

Produkte mit Bear-Struktur sind für Anleger gedacht, die einen Wertverlust des Basiswerts bzw. der Basiswerte während der Laufzeit der Produkte erwarten.

Allgemein gesprochen wirkt sich eine positive oder negative Wertentwicklung des Basiswerts bzw. der Basiswerte bei Produkten mit Bear-Struktur umgekehrt aus wie bei Produkten ohne Bear-Struktur, d. h. Anleger in Produkte mit Bear-Struktur profitieren in der Regel von einem Wertverlust des Basiswerts bzw. der Basiswerte. Eine Anlage in Produkte mit Bear-Struktur ist hinsichtlich des Risikos mit einer Leerverkaufsposition in Bezug auf den Basiswert bzw. die Basiswerte vergleichbar, und für Anleger in solche Produkte besteht somit das Risiko einer Wertsteigerung des Basiswerts bzw. der Basiswerte.

Produkte mit "LastLook"-Komponente

If Products are labelled as "LastLook" Products, only the Final Level or Final Basket Level, as applicable, is compared to the relevant threshold specified in the applicable Terms and Conditions for purposes of calculating the Payout Amount, rather than comparing the Level or Commodity Reference Price, as applicable, thereto on a continuous basis or on specific dates during the term of the Products.

Products with a "Lookback" feature

If a Product provides for a "Lookback" feature, the Calculation Agent will determine the Level or Commodity Reference Price of the Underlying(s) (or, in the case of Products with a Basket feature, the Basket Level) at the relevant time on each day of the Lookback Period specified in the applicable Terms and Conditions. The Initial Level and/or Strike, as applicable, of the Underlying(s) (or, in the case of Products with a Basket feature, the Initial Basket Level and/or Strike, as applicable) will be equal to, or equal to a specified percentage of, as the case may be, the lowest (or, in the case of Products with a bear feature, highest) Level or Commodity Reference Price of such Underlying (or, in the case of Products with a Basket feature, Basket Level) so determined during the Lookback Period, which allows investors in such Products to benefit from such lowest (or, in the case of Products with a bear feature, highest) Level or Commodity Reference Price of such Underlying (or, in the case of Products with a Basket feature, Basket Level) during the Lookback Period.

Products with COSI feature

Products wit COSI feature are collateralized in accordance with the terms of the SIX Swiss Exchange "Framework Agreement for Collateral Secured Instruments" (the "Framework Agreement"). BJB has concluded the Framework Agreement on 14 January 2010 (including an amendment agreement dated 9 December 2010) and undertakes to secure the current value of the the Products with COSI feature ("**BJB COSI Securities**") in favour of SIX Swiss Exchange. The legal position of the investors in relation to the collateralization of the BJB COSI Securities is determined by the provisions of the Framework Agreement. The core elements of the collateralization are summarized in a SIX Swiss Exchange information sheet, which is available at www.six-swiss-exchange.com. BJB shall, upon request, provide the Framework Agreement to the investors free of charge in the German version or in an English translation. A copy of the Framework Agreement may be obtained from the head office of BJB in Zurich via telephone at: +41 (0)58 888 8181.

Bei als Produkte mit "LastLook"-Komponente bezeichneten Produkten wird für die Berechnung des Zusatzbetrags nur der Schlusskurs bzw. der Finale Korbkurs und nicht der Kurs oder Rohstoffreferenzpreis während der Laufzeit der Produkte fortlaufend oder zu bestimmten Terminen mit den in den anwendbaren Emissionsbedingungen angegebenen massgeblichen Schwellenwerten verglichen.

Produkte mit Lookback-Komponente

Bei Produkten mit Lookback-Komponente bestimmt die Berechnungsstelle den Kurs oder Rohstoffreferenzpreis des Basiswerts bzw. der Basiswerte (oder, bei Produkten mit Korbstruktur, den Korbkurs) zum massgeblichen Zeitpunkt an jedem Tag des in den anwendbaren Emissionsbedingungen genannten Lookbackzeitraums. Der Anfangskurs und/oder Referenzkurs des Basiswerts bzw. der Basiswerte (bzw., bei Produkten mit Korbstruktur, der Anfängliche Korbkurs und/oder Referenzkurs) entspricht dem niedrigsten (bzw., bei Produkten mit Bear-Struktur, dem höchsten) Kurs oder Rohstoffreferenzpreis dieses Basiswerts (oder, bei Produkten mit Korbstruktur, Korbkurs) bzw. einem angegebenen Prozentsatz dieses niedrigsten bzw. höchsten Kurses oder Rohstoffreferenzpreises (oder Korbkurs), der während des Lookbackzeitraums auf diese Weise bestimmt wird, wodurch die Anleger in solche Produkte während des Lookbackzeitraums von diesem niedrigsten (oder, bei Produkten mit Bear-Struktur vom, höchsten) Kurs bzw. Rohstoffreferenzpreis dieses Basiswerts (oder, bei Produkten mit Korbstruktur, Korbkurs) profitieren können.

Produkte mit COSI Merkmal

Produkte mit COSI Merkmal sind nach den Vorschriften des "Rahmenvertrages für Pfandbesicherte Zertifikate" der SIX Swiss Exchange ("Rahmenvertrag") besichert. BJB hat den Rahmenvertrag am 14. Januar 2010 (einschliesslich einer Änderungsvereinbarung vom 9. Dezember 2010) abgeschlossen und sich zur Sicherstellung des jeweiligen Wertes der Produkte mit COSI Merkmal ("**BJB COSI Wertpapiere**") zu Gunsten von SIX Swiss Exchange verpflichtet. Die Rechte der Anleger im Zusammenhang mit der Besicherung der BJB COSI Wertpapiere ergeben sich aus dem Rahmenvertrag. Die Grundzüge der Besicherung sind in einem Informationsblatt der SIX Swiss Exchange zusammengefasst, welches auf www.six-swiss-exchange.com verfügbar ist. Der Rahmenvertrag wird den Anlegern auf Verlangen von BJB kostenlos in deutscher Fassung oder in englischer Übersetzung zur Verfügung gestellt. Der Rahmenvertrag kann bezogen werden beim Hauptsitz der BJB in Zürich und können telefonisch unter der folgenden Nummer angefordert werden: +41 (0)58 888 8181.

Products with Reference Entity (Credit-Linked Products)

A. Credit-Linked Products with auction settlement

Credit-Linked Products with auction settlement are, in addition to the performance of the Underlying(s), linked to the creditworthiness of one or more Reference Entities, which means the amount payable by the Issuer depends not only on the performance of the Underlying(s) but also on whether a Credit Event Determination Date with respect to the relevant Reference Entity/Entities has occurred on or prior to the Scheduled Maturity Date (subject to extension if a Potential Credit Event Period is in effect on the Scheduled Maturity Date).

The applicable Terms and Conditions will specify one or more Reference Entities, which will be private sector companies or sovereign nations. The Reference Entity/Entities may be subject to replacement upon the occurrence of a Succession Event, as specified in the applicable Terms and Conditions.

A Credit Event Determination Date can only be triggered by a Credit Event, which can be a Bankruptcy, Failure to Pay, Obligation Acceleration, Repudiation/Moratorium and/or Restructuring, as specified in the applicable Terms and Conditions.

Credit-Linked Products with auction settlement may be linked to a single Reference Entity, a Basket of Reference Entities or provide for an Nth-to-Default structure, whichever is specified in the applicable Terms and Conditions.

In the case of a Credit-Linked Product with auction settlement that is linked to a single Reference Entity, if a Credit Event Determination Date with respect to such Reference Entity occurs on or prior to the Scheduled Maturity Date (subject to extension if a Potential Credit Event Period is in effect on the Scheduled Maturity Date), such Product will instead of being redeemed at the Scheduled Redemption Amount on the Scheduled Maturity Date, be redeemed at the Auction Redemption Amount on the Auction Redemption Date (or, in the case of a Fallback Settlement Event, at the Cash Redemption Amount on the Cash Settlement Date), which amount will generally be considerably less than the initial principal amount of such Product and may in certain circumstances be equal to zero.

Produkte mit Referenzschuldner (Kreditbezogene Produkte)

A. Kreditbezogene Produkte mit Auktionsabwicklung

Kreditbezogene Produkte mit Auktionsabwicklung sind zusätzlich zur Wertentwicklung des Basiswerts bzw. der Basiswerte an die Bonität eines Referenzschuldners bzw. mehrerer Referenzschuldner gebunden, d. h. der von der Emittentin zahlbare Betrag hängt nicht nur von der Wertentwicklung des Basiswerts bzw. der Basiswerte, sondern auch davon ab, ob ein Kreditereignis-Feststellungstag in Bezug auf den bzw. die betreffenden Referenzschuldner an oder vor dem Planmässigen Fälligkeitstag (vorbehaltlich einer Verlängerung im Fall dass ein Zeitraum eines Potenziellen Kreditereignisses am Planmässigen Fälligkeitstag besteht) eingetreten ist.

In den anwendbaren Emissionsbedingungen wird ein Referenzschuldner bzw. werden mehrere Referenzschuldner angegeben; dabei kann es sich um Unternehmen der Privatwirtschaft oder um Staaten handeln. Der/die Referenzschuldner kann/können nach Eintritt eines Nachfolgeereignisses ersetzt werden, wie in den anwendbaren Emissionsbedingungen angegeben.

Ein Kreditereignis-Feststellungstag kann nur durch ein Kreditereignis ausgelöst werden; dabei kann es sich um eine Insolvenz, eine Nichtzahlung, eine Vorfälligkeit einer Verbindlichkeit, eine Nichtanerkennung/ein Moratorium bzw. um eine Restrukturierung handeln, wie in den anwendbaren Emissionsbedingungen angegeben.

Kreditbezogene Produkte mit Auktionsabwicklung können an einen einzelnen Referenzschuldner oder an einen Korb von Referenzschuldnern gekoppelt sein oder können eine Nth-to-Default-Struktur vorsehen, wie jeweils in den anwendbaren Emissionsbedingungen angegeben.

Tritt bei einem Kreditbezogenen Produkt mit Auktionsabwicklung, das an einen einzelnen Referenzschuldner gekoppelt ist, ein Kreditereignis-Feststellungstag in Bezug auf diesen Referenzschuldner am oder vor dem Planmässigen Fälligkeitstag (vorbehaltlich einer Verlängerung im Fall dass ein Zeitraum eines Potenziellen Kreditereignisses am Planmässigen Fälligkeitstag besteht) ein, so wird es nicht zum Planmässigen Rückzahlungsbetrag am Planmässigen Fälligkeitstag zurückgezahlt, sondern zum Auktions-Rückzahlungsbetrag am Auktions-Rückzahlungstag (oder, im Fall eines Ereignisses der Alternativen Abwicklung, zum Barrückzahlungsbetrag am Barrückzahlungstag), wobei dieser Betrag in der Regel wesentlich geringer ist als der anfängliche Nennbetrag dieser Produkte und in bestimmten Fällen

In the case of a Credit-Linked Product with auction settlement and an Nth-to-Default structure, such Product is linked to multiple Reference Entities and the applicable Terms and Conditions will specify the number of Reference Entities (i.e., "N" Reference Entities) with respect to which a Credit Event Determination Date must occur in order to determine which Reference Entity is the "Nth-to-Default Reference Entity" (for the avoidance of doubt, a Credit Event Determination Date may only occur once with respect to each Reference Entity). Once a Credit Event Determination Date with respect to the number "N" Reference Entities specified in the applicable Terms and Conditions (i.e., with respect to the Nth-to-Default Reference Entity) has occurred on or prior to the Scheduled Maturity Date (subject to extension if a Potential Credit Event Period is in effect on the Scheduled Maturity Date), such Product will instead of being redeemed at the Scheduled Redemption Amount on the Scheduled Maturity Date, be redeemed at the Auction Redemption Amount on the Auction Redemption Date (or, in the case of a Fallback Settlement Event, at the Cash Redemption Amount on the Cash Settlement Date), which amount will generally be considerably less than the initial principal amount of such Product and may in certain circumstances be equal to zero.

In the case of a Credit-Linked Product with auction settlement that is linked to a Basket of Reference Entities, if a Credit Event Determination Date with respect to any Reference Entity (i.e., an "Affected Reference Entity") occurs on or prior to the Scheduled Maturity Date (subject to extension if a Potential Credit Event Period is in effect on the Scheduled Maturity Date), the pro rata principal amount of such Product allocated to the Affected Reference Entity will (ibe redeemed at the Auction Redemption Amount on the Auction Redemption Date (or, in the case of a Fallback Settlement Event, at the Cash Redemption Amount on the Cash Settlement Date). Investors should be aware that any such Auction Redemption Amount or Cash Redemption Amount, as applicable, will generally be considerably less than the pro rata principal amount by which the Scheduled Redemption Amount is so reduced and may in certain circumstances be equal to zero.

Thus, the basic structure of Credit-Linked Products with auction settlement is that the Issuer will only redeem such Products on the Scheduled Maturity Date at the Scheduled Redemption Amount if, on the basis of the procedures described in the applicable Terms and Conditions, no Credit Event Determination Date has occurred on or prior to the Scheduled Maturity Date

null sein kann.

Bei einem Kreditbezogenen Produkt mit Auktionsabwicklung und Nth-to-Default-Struktur ist das Produkt an mehrere Referenzschuldner gekoppelt und die anwendbaren Emissionsbedingungen legen die Anzahl der Referenzschuldner fest (d.h. "N" Referenzschuldner), in Bezug auf welche ein Kreditereignis-Feststellungstag eintreten muss, um festzustellen, welcher Referenzschuldner der "Nth-to-Default-Referenzschuldner" ist (zur Klarstellung: ein Ereignisfeststellungstag kann in Bezug auf einen Referenzschuldner nur einmal eintreten). Sobald ein Kreditereignis-Feststellungstag in Bezug auf die in den anwendbaren Emissionsbedingungen angegebene Zahl "N" von Referenzschuldnern (also in Bezug auf den Nth-to-Default-Referenzschuldner) am oder vor dem Planmässigen Fälligkeitstag (vorbehaltlich einer Verlängerung im Fall dass ein Zeitraum eines Potenziellen Kreditereignisses am Planmässigen Fälligkeitstag besteht) eingetreten ist, so wird es nicht zum Planmässigen Rückzahlungsbetrag am Planmässigen Fälligkeitstag, sondern zum Auktions-Rückzahlungsbetrag am Auktions-Rückzahlungstag (oder, im Fall eines Ereignisses der Alternativen Abwicklung, zum Barrückzahlungsbetrag am Barrückzahlungstag) zurückgezahlt, wobei dieser Betrag in der Regel wesentlich geringer ist als der anfängliche Nennbetrag des Produkts und in bestimmten Fällen null sein kann.

Tritt bei einem Kreditbezogenen Produkten mit Auktionsabwicklung, das an einen Korb von Referenzschuldnern gekoppelt ist, in Bezug auf einen Referenzschuldner (ein "Betroffener Referenzschuldner") am oder vor dem Planmässigen Fälligkeitstag (vorbehaltlich einer Verlängerung im Fall dass ein Zeitraum eines Potenziellen Kreditereignisses am Planmässigen Fälligkeitstag besteht) ein Kreditereignis-Feststellungstag ein, so wird der anteilige Nennbetrag des Produkts, der dem Betroffenen Referenzschuldner zuzuordnen ist, zum jeweiligen Auktions-Rückzahlungsbetrag am Auktions-Rückzahlungstag (oder, im Fall eines Ereignisses der Alternativen Abwicklung, zum jeweiligen Barrückzahlungsbetrag am Barrückzahlungstag) zurückgezahlt. Anleger sollten sich darüber bewusst sein, dass ein solcher Auktions-Rückzahlungsbetrag bzw. Barrückzahlungsbetrag in der Regel wesentlich geringer ist als der anteilige Nennbetrag, um den sich der Planmässige Rückzahlungsbetrag verringert, und in bestimmten Fällen null sein kann.

Die Grundstruktur von Kreditbezogenen Produkten mit Auktionsabwicklung sieht also vor, dass die Emittentin diese Produkte am Planmässigen Fälligkeitstag zum Planmässigen Rückzahlungsbetrag zurückzahlt, wenn nach den in den anwendbaren Emissionsbedingungen beschriebenen Verfahren kein Kreditereignis-Feststellungstag an oder vor dem Planmässigen

(subject to extension if a Potential Credit Event Period is in effect on the Scheduled Maturity Date). The Scheduled Redemption Amount is equal to the redemption amount specified in the applicable Terms and Conditions for the respective Product Number 1 to 5, as described for the Products Number 1 to 5 above in section *"IV.2 Explanation of the Mechanisms of the Products"*.

Potential investors in such Products should be prepared to sustain a total or partial loss of their investment therein.

B. Credit-Linked Products with simplified settlement

Credit-Linked Products with simplified settlement are, in addition to the performance of the Underlying(s), linked to the creditworthiness of the Reference Entity, which means that the amount payable by the Issuer thereunder depends not only on the performance of the Underlying(s) but also on whether a Credit Redemption Event with respect to the Reference Entity has occurred on or prior to the Scheduled Maturity Date (subject to extension if a Suspension Period is in effect on the Scheduled Maturity Date).

A Credit Redemption Event will be deemed to have occurred if the Calculation Agent determines in its discretion that a Default Event or a Redemption Event has occurred.

In the case of a Credit-Linked Product with simplified settlement, if a Credit Redemption Event occurs on or prior to the Scheduled Maturity Date (subject to extension if a Suspension Period is in effect on the Scheduled Maturity Date), such Product will instead of being redeemed at the Scheduled Redemption Amount on the Scheduled Maturity Date, be redeemed at (x) the Credit Redemption Amount or (y) the Liquidation Amount, whichever is applicable according to the applicable Terms and Conditions (or, if specified in the applicable Terms and Conditions, by delivery of the number of Reference Obligations in the Ratio) on the Credit Redemption Date, which amount (or value of such Reference Obligations) will generally be considerably less than the initial principal amount of such Product and may in certain circumstances be equal to zero.

Thus, the basic structure of Credit-Linked Products with simplified settlement is that the Issuer will only redeem such Products on the Scheduled Maturity Date at the

Fälligkeitstag (vorbehaltlich einer Verlängerung im Fall dass ein Zeitraum eines Potenziellen Kreditereignisses am Planmässigen Fälligkeitstag besteht) eingetreten ist. Der Planmässige Rückzahlungsbetrag entspricht dem für die Produkte Nummer 1 bis 5 jeweils in den anwendbaren Emissionsbedingungen angegebenen Rückzahlungsbetrag, wie im vorstehenden Abschnitt *"IV.2 Beschreibung der Funktionsweise der Produkte"* für das entsprechende Produkt Nummer 1 bis 5 jeweils beschrieben.

Potenzielle Anleger in diese Produkte sollten sich darauf einstellen, dass sie einen Teil- oder Totalverlust ihres eingesetzten Kapitals erleiden können.

B. Kreditbezogene Produkte mit vereinfachter Abwicklung

Kreditbezogene Produkte mit vereinfachter Abwicklung sind zusätzlich zur Wertentwicklung des Basiswerts bzw. der Basiswerte an die Bonität des Referenzschuldners gebunden, d. h. der von der Emittentin im Zusammenhang mit den Produkten zahlbare Betrags hängt nicht nur von der Wertentwicklung des Basiswerts bzw. der Basiswerte, sondern auch davon ab, ob ein Kredit-Rückzahlungsereignis in Bezug auf den Referenzschuldner an oder vor dem Planmässigen Fälligkeitstag (vorbehaltlich einer Verlängerung im Fall dass ein Aussetzungszeitraum am Planmässigen Fälligkeitstag besteht) eingetreten ist.

Ein Kredit-Rückzahlungsereignis gilt als eingetreten, wenn die Berechnungsstelle nach ihrem Ermessen feststellt, dass ein Ausfallereignis oder ein Rückzahlungsereignis eingetreten ist.

Tritt bei einem Kreditbezogenen Produkt mit vereinfachter Abwicklung ein Kredit-Rückzahlungsereignis an oder vor dem Planmässigen Fälligkeitstag (vorbehaltlich einer Verlängerung im Fall, dass ein Aussetzungszeitraum am Planmässigen Fälligkeitstag besteht) ein, so wird es nicht zum Planmässigen Rückzahlungsbetrag am Planmässigen Fälligkeitstag zurückgezahlt, sondern zum (x) Kredit-Rückzahlungsbetrag oder (y) Liquidationsbetrag, je nachdem welcher gemäss den anwendbaren Emissionsbedingungen zur Anwendung kommt (oder, falls die anwendbaren Emissionsbedingungen dies vorsehen, durch Lieferung der in dem Bezugsverhältnis angegebenen Anzahl von Referenzverbindlichkeiten) am Kredit-Rückzahlungstag, wobei dieser Betrag (oder der Wert dieser Referenzverbindlichkeiten) in der Regel wesentlich geringer ist als der anfängliche Nennbetrag des Produkts und in bestimmten Fällen sogar null sein kann.

Die Grundstruktur von Kreditbezogenen Produkten mit vereinfachter Abwicklung sieht also vor, dass die Emittentin diese Produkte nur dann am Planmässigen

Scheduled Redemption Amount if, on the basis of the procedures described in the applicable Terms and Conditions, no Credit Redemption Event with respect to the Reference Entity has occurred on or prior to the Scheduled Maturity Date (subject to extension if a Suspension Period is in effect on the Scheduled Maturity Date). The Scheduled Redemption Amount is equal to the redemption amount specified in the applicable Terms and Conditions for the respective Product Number 1 to 5, as described for the Products Number 1 to 5 above in section *"IV.2 Explanation of the Mechanisms of the Products"*.

Potential investors in such Products should be prepared to sustain a total or partial loss of their investment therein.

Fälligkeitstag zum Planmässigen Rückzahlungsbetrag zurückzahlt, wenn nach den in den anwendbaren Emissionsbedingungen beschriebenen Verfahren an oder vor dem Planmässigen Fälligkeitstag (vorbehaltlich einer Verlängerung im Fall, dass ein Aussetzungszeitraum am Planmässigen Fälligkeitstag besteht) kein Kredit-Rückzahlungsereignis in Bezug auf den Referenzschuldner eingetreten ist. Der Planmässige Rückzahlungsbetrag entspricht dem für die Produkte Nummer 1 bis 5 jeweils in den anwendbaren Emissionsbedingungen angegebenen Rückzahlungsbetrag, wie im vorstehenden Abschnitt *"IV.2 Beschreibung der Funktionsweise der Produkte"* für das entsprechende Produkt Nummer 1 bis 5 jeweils beschrieben.

Potenzielle Anleger in diese Produkte sollten sich darauf einstellen, dass sie einen Teil- oder Totalverlust ihres eingesetzten Kapitals erleiden können.

V. TERMS AND CONDITIONS OF THE PRODUCTS

The Terms and Conditions are composed of the following parts (together, the "**Terms and Conditions**"):

(a) the Issue Specific Conditions as set out under V.1 below (the "**Issue Specific Conditions**") consisting of

(i) Section 1.1 Product Specific Conditions; and

(ii) Section 1.2 Underlying Specific Conditions; as well as

(b) the General Conditions as set out under V.2 below (the "**General Conditions**").

The relevant Final Terms will (i) replicate the applicable optional Issue Specific Conditions and (ii) contain the applicable new issue specific information in respect of the Issue Specific Conditions. New information will be given in Final Terms only in compliance with the requirements for Category B and C information items as set out in Annex XX of the Prospectus Regulation. In respect of each Series of Products the Issue Specific Conditions as replicated in the respective Final Terms and the General Conditions together shall constitute the Terms and Conditions applicable to such a Series of Products (the "**Conditions**"). The Issue Specific Conditions as replicated in the respective Final Terms are to be read in conjunction with the General Conditions.

The Conditions will be in the German language or the English language or both and the controlling and binding language of the Conditions will be specified in the relevant Final Terms.

V. EMISSIONSBEDINGUNGEN DER PRODUKTE

Die Emissionsbedingungen setzen sich aus folgenden Teilen zusammen (zusammen die "**Emissionsbedingungen**"):

(a) den Emissionsspezifischen Bedingungen wie nachfolgend unter V.1 aufgeführt (die "**Emissionsspezifischen Bedingungen**"), die aus

(i) Ziffer 1.1 Produktspezifische Bedingungen; und

(ii) Ziffer 1.2 Basiswertspezifische Bedingungen bestehen; sowie

(b) den Allgemeinen Bedingungen wie nachfolgend unter V.2 aufgeführt (die "**Allgemeinen Bedingungen**").

Die jeweiligen Endgültigen Bedingungen werden (i) die anwendbaren optionalen Emissionsspezifischen Bedingungen wiederholen und (ii) im Rahmen dieser anwendbaren Emissionsspezifischen Bedingungen neue emissionsspezifische Informationen enthalten. Soweit in den Endgültigen Bedingungen neue Informationen aufgenommen werden, erfolgt dies ausschliesslich im Rahmen der Vorgaben für Kategorie B- und Kategorie C-Informationsbestandteile des Annex XX der Prospektverordnung. In Bezug auf jede einzelne Serie von Produkten beinhalten die Emissionsspezifischen Bedingungen, in der Gestalt wie sie in den Endgültigen Bedingungen wiederholt werden, und die Allgemeinen Bedingungen die auf die jeweilige Serie von Produkten anwendbaren Emissionsbedingungen (die "**Bedingungen**"). Die Emissionsspezifischen Bedingungen, in der Gestalt wie sie in den jeweiligen Endgültigen Bedingungen wiederholt werden, müssen zusammen mit den Allgemeinen Bedingungen gelesen werden.

Die Bedingungen werden in deutscher Sprache, englischer Sprache oder beiden Sprachen erstellt, wobei die rechtsverbindliche Sprache in den jeweiligen Endgültigen Bedingungen

Each Global Note representing the Products of the relevant Tranche will have the Issue Specific Conditions as replicated in the Final Terms and the General Conditions attached.

A Product does not constitute a collective investment scheme within the meaning of the Swiss Federal Act on Collective Investment Schemes ("CISA"). Therefore, it is not subject to authorisation by the Swiss Financial Market Supervisory Authority FINMA ("FINMA") and potential investors do not benefit from the specific investor protection provided under the CISA.

festgelegt wird.

Jeder Globalurkunde, welche die Produkte einer Tranche verbrieft, werden die Emissionsspezifischen Bedingungen, in der Gestalt wie sie in den Endgültigen Bedingungen wiederholt werden, und die Allgemeinen Bedingungen beigefügt.

Ein Produkt stellt keine kollektive Kapitalanlage im Sinne des Schweizerischen Bundesgesetzes über die kollektiven Kapitalanlagen ("KAG") dar. Es unterliegt daher nicht der Bewilligung durch die Eidgenössische Finanzmarktaufsicht FINMA ("FINMA"), und potenzielle Anleger geniessen somit nicht den besonderen Anlegerschutz des KAG.

Section 1 Issue Specific Conditions

Ziffer 1 Emissionsspezifische Bedingungen

Section 1.1 Product Specific Conditions

Ziffer 1.1 Produktspezifische Bedingungen

Section 1.1.1 Issue Details

Ziffer 1.1.1 Angaben zur Emission

Security Codes	[Swiss Sec. No.	[•]]	Kennnummern	[Valoren Nr.	[•]]
	[ISIN	[•]]		[ISIN	[•]]
	[Common Code	[•]]		[Common Code	[•]]
	[Telekurs Ticker	[•]]		[Telekurs Ticker	[•]]
	[WKN	[•]]		[WKN	[•]]
	[[•]	[•]]		[[•]	[•]]
	[in the case of Products with a COSI feature, insert:			***[bei Produkten mit COSI Merkmal einzufügen:***	
[Collateralization	Products wit COSI feature are collateralized in accordance with the terms of the SIX Swiss Exchange "Framework Agreement for Collateral Secured Instruments" (the "Framework Agreement"). BJB has concluded the Framework Agreement on 14 January 2010 (and an amendment agreement on 9 December 2010) and undertakes to secure the		[Besicherung	Produkte mit COSI Merkmal sind nach den Vorschriften des "Rahmenvertrages für Pfandbesicherte Zertifikate der SIX Swiss Exchange" ("Rahmenvertrag") besichert. BJB hat den Rahmenvertrag am 14. Januar 2010 (sowie eine Änderungsvereinbarung am 9. Dezember 2010) abgeschlossen und sich zur Sicherstellung des jeweiligen Wertes der Produkte mit COSI Merkmal ("**BJB COSI**	

	current value of the the Products with COSI feature ("**BJB COSI Securities**") in favour of SIX Swiss Exchange. The legal position of the investors in relation to the collateralization of the BJB COSI Securities is determined by the provisions of the Framework Agreement. The core elements of the collateralization are summarized in a SIX Swiss Exchange information sheet, which is available at www.six-swiss-exchange.com. BJB shall, upon request, provide the Framework Agreement to the investors free of charge in the German version or in an English translation. A copy of the Framework Agreement may be obtained from the head office of Bank Julius Baer & Co. Ltd. in Zurich via telephone at: +41 (0)58 888 8181.		**Wertpapiere**") zu Gunsten von SIX Swiss Exchange verpflichtet. Die Rechte der Anleger im Zusammenhang mit der Besicherung der BJB COSI Wertpapiere ergeben sich aus dem Rahmenvertrag. Die Grundzüge der Besicherung sind in einem Informationsblatt der SIX Swiss Exchange zusammengefasst, welches auf www.six-swiss-exchange.com verfügbar ist. Der Rahmenvertrag wird den Anlegern auf Verlangen von BJB kostenlos in deutscher Fassung oder in englischer Übersetzung zur Verfügung gestellt. Der Rahmenvertrag kann bezogen werden beim Hauptsitz der Bank Julius Bär & Co. AG in Zürich und können telefonisch unter der folgenden Nummer angefordert werden: +41 (0)58 888 8181.
	The Current Value (as defined in the Framework Agreement) of the Products shall be determined according to **[**Method A:"Fair Value Method"**][**Method B: "Bond Floor Method"**]** of the Framework Agreement.**]**		Der Aktuelle Wert (im Sinne des Rahmenvertrags) der Produkte wird gemäss **[**Methode A: Fair Value Verfahren**][**Methode B: Bond Floor Verfahren**]** des Rahmenvertrags ermittelt.**]**
Issuer	Bank Julius Baer & Co. Ltd., **[●]**, **[**city**]**, **[**country**]**	Emittentin	Bank Julius Bär & Co. AG, **[●]**, **[**Stadt**]**, **[**Land**]**
Paying Agent	**[**Bank Julius Baer & Co. Ltd., **[**Bahnhofstrasse 36, 8001 Zurich, Switzerland**] [[●]]**, and any agents or other persons acting on behalf of such Paying Agent and any successor appointed by the Issuer.	Zahlstelle	**[**Bank Julius Bär & Co. AG, **[**Bahnhofstrasse 36, 8001 Zürich, Schweiz**] [[●]]** und jede weitere Person, welche im Auftrag oder im Namen der Zahlstelle handelt, und jeder durch die Emittentin bestellte Nachfolger.
[Custodian	**[**Clearstream Banking AG, Frankfurt, as operator of the Clearstream Frankfurt system (business address: Mergenthalerallee 61, 65760 Eschborn, Germany) and any successor organisation or system.**]**	**[**Verwahrstelle	**[**Clearstream Banking AG, Frankfurt, als Betreiber des Systems der Clearstream Frankfurt (Geschäftsanschrift: Mergenthalerallee 61, 65760 Eschborn, Deutschland) sowie jede Nachfolgerorganisation bzw. jedes Nachfolgersystem.**]**
	[Clearstream Banking, Luxembourg, as operator of the Clearstream Luxembourg system (42		**[**Clearstream Banking, Luxemburg, als Betreiber des Systems der Clearstream Luxemburg (42 Avenue JF

	Avenue JF Kennedy, L-1855 Luxembourg, Luxembourg) and any successor organisation or system.**]** **[**Euroclear Bank S.A., Brussels, Belgium, as operator of the Euroclear system (Avenue de Schiphol 6, 1140 Brussels, Belgium) and any successor organisation or system.**]** **[●]]**		Kennedy, L-1855 Luxemburg, Luxemburg) sowie jede Nachfolgerorganisation bzw. jedes Nachfolgersystem.**]** **[**Euroclear Bank S.A., Brüssel, Belgien, als Betreiber des Systems von Euroclear (Avenue de Schiphol 6, 1140 Brüssel, Belgien) sowie jede Nachfolgerorganisation bzw. jedes Nachfolgersystem.**]** **[●]]**
Calculation Agent	**[**Bank Julius Baer & Co. Ltd, **[**Bahnhofstrasse 36, 80001 Zurich, Switzerland**][●]]**, and any agents or other persons acting on behalf of such Calculation Agent and any successor appointed by the Issuer.	Berechnungsstelle	**[**Bank Julius Bär & Co. AG, **[**Bahnhofstrasse 36, 8001 Zürich, Schweiz**][●]]** und jede weitere Person, welche im Auftrag oder im Namen der Berechnungsstelle handelt, und jeder durch die Emittentin bestellte Nachfolger.
[Listing Agent	**[*in the case of Products listed on the SIX Swiss Exchange Ltd*:** Bank Julius Baer & Co. Ltd., **[●]][●]]**	**[**Listing Agent	**[*Bei an der SIX Swiss Exchange AG kotierten Produkten*:** Bank Julius Bär & Co. AG, **[●]][●]]**
Denomination	**[●]**	Stückelung	**[●]**
Issue Currency	**[●]**	Emissionswährung	**[●]**
[Settlement Currency	**[●]]**	**[**Abwicklungswährung**]**	**[●]]**
[Minimum**]** Trading Lot**[**/Minimum Subscription Amount**]**	**[[●]** Product(s)**][●]**.	**[**Mindest-**]**Anzahl für den Handel **[**/Mindest-Zeichnungs-betrag**]**	**[[●]** Produkt(e)**][●]**.
[Minimum Investment Amount	[●]**]**	**[**Mindestinvestitions-betrag	[●]**]**
Section 1.1.2	**Product Type**	**Ziffer 1.1.2**	**Produkttyp**

Product Type

[Product No. 1: Certificates with Participation [and Reference Entity][and Capital Protection]:

[Products with Participation][Products with Participation, with a bear feature and no floor][Products with Participation, with a bear feature and a floor][Products with Asian Participation][Products with Outperformance Participation][Products with Enhanced Participation with no bear feature][Products with Enhanced Participation with a bear feature][Products with Digital PLUS Participation with no bear feature][Products with Digital PLUS Participation with a bear feature][Products with Multi Resetting Participation][Products with Resetting Participation][Products with Scale Resetting Participation][Products with Capped Participation][Products with Capped Enhanced Participation][Products with Capped Digital PLUS Participation]]

[Product No. 2: Convertible Certificates [with Reference Entity]]

[Product No. 3: Barrier Certificates [and Reference Entity]][and Capital Protection]:

[Products with Barrier][Products with Barrier (other than "LastLook") with one payout][Products with Barrier with "LastLook" and with one payout][Products with Barrier (other than "LastLook") with one payout and a bear feature][Products with Barrier with "LastLook" and with one payout and a bear feature][Products with Barrier with multiple payouts and no bear feature][Products with Barrier with multiple payouts and a bear feature]]

Produkttyp

[Produkt Nr. 1: Zertifikate mit Partizipation [und Referenzschuldner][und Kapitalschutz]:

[Produkte mit Partizipation][Produkte mit Partizipation mit Bear-Struktur und ohne Floor][Produkte mit Partizipation mit Bear-Struktur und mit Floor][Produkte mit Asian-Style-Partizipation][Produkte mit Outperformance-Partizipation][Produkte mit Enhanced-Partizipation ohne Bear-Struktur][Produkte mit Enhanced-Partizipation mit Bear-Struktur][Produkte mit Digital-PLUS-Partizipation ohne Bear-Struktur][Produkte mit Digital-PLUS-Partizipation mit Bear-Struktur][Produkte mit Multi-Resetting-Partizipation][Produkte mit Resetting-Partizipation][Produkte mit Scale-Resetting-Partizipation][Produkte mit Capped-Partizipation][Produkte mit Capped-Enhanced Partizipation][Produkte mit Capped-Digital-PLUS-Partizipation]]

[Produkt Nr. 2: Wandel-Zertifikate [mit Referenzschuldner]]

[Produkt Nr. 3: Zertifikate mit Barriere [und Referenzschuldner]][und Kapitalschutz]:

[Produkte mit Barriere][Produkte mit Barriere (ohne "LastLook"-Komponente) mit einmaliger Zusatzzahlung][Produkte mit Barriere mit "LastLook"-Komponente und einmaliger Zusatzzahlung][Produkte mit Barriere (ohne "LastLook"-Komponente) mit einmaliger Zusatzzahlung und mit Bear-Struktur][Produkte mit Barriere mit "LastLook"-Komponente und einmaliger Zusatzzahlung und Bear-Struktur][Produkte mit Barriere mit mehrmaliger Zusatzzahlung und ohne Bear-Struktur][Produkte mit Barriere mit mehrmaliger Zusatzzahlung

[Product No. 4: Certificates with Coupon [and Reference Entity][and Capital Protection]:

[Products with Digital Payout Coupon with one payout][Products with Digital Payout Coupon with multiple payouts][Products with Range Payout Coupon with multiple ranges and one or multiple payouts][Products with Trigger Coupon][Products with Bonus Coupon][Products with Magnetic Coupon][Products with Opportunity Coupon with one or multiple payouts][Products with Opportunity PLUS Coupon with one payout][Products with Opportunity PLUS Coupon with multiple payouts][Products with Pendulum Coupon with one payout][Products with Pendulum Coupon with multiple payouts][Products with Payout Coupon with one payout][Products with Payout Coupon with multiple payouts][Products with Digital Coupon with one payout][Products with Digital Coupon with multiple payouts][Produts with Range Payout Coupon with one payout and one range][Produts with Range Payout Coupon with multple payouts and one range][Products with Performance Coupon with one payout][Products with Performance Coupon with multiple payouts][Products with Podium Coupon][Products with Range Podium Coupon]]

[Product No. 5: Other Certificates with Participation [and Reference Entity][and Capital Protection]:

[Products with Double Knock Out][Products with Double Knock Out (other than "LastLook")][Products with

und Bear-Struktur]]

[Produkt Nr. 4: Zertifikate mit Coupon [und Referenzschuldner]][und Kapitalschutz]:

[Produkte mit Digital-Payout-Coupon mit einmaliger Zusatzzahlung][Produkte mit Digital-Payout-Coupon mit mehrmaliger Zusatzzahlung][Produkte mit Range-Payout-Coupon mit mehreren Korridoren und ein- oder mermaliger Zusatzzahlung][Produkte mit Trigger-Coupon][Produkte mit Bonus-Coupon][Produkte mit Magnetic-Coupon][Produkte mit Opportunity-Coupon mite in- oder mehrmaliger Zusatzzahlung][Produkte mit Opportunity-PLUS-Coupon mit einmaliger Zusatzzahlung][Produkte mit Opportunity-PLUS-Coupon mit mehrmaliger Zusatzzahlung][Produkte mit Pendulum-Coupon mit einmaliger Zusatzzahlung][Produkte mit Pendulum-Coupon mit mehrmaliger Zusatzzahlung][Produkte mit Payout-Coupon mit einmaliger Zusatzzahlung][Produkte mit Payout-Coupon mit mehrmaliger Zusatzzahlung][Produkte mit Digital-Coupon mit einmaliger Zusatzzahlung][Produkte mit Digital-Coupon mit mehrmaliger Zusatzzahlung][Produkte mit Range-Payout-Coupon mit einmaliger Zusatzzahlung und einem Korridor][Produkte mit Range-Payout-Coupon mit mehrmaliger Zusatzzahlung und einem Korridor][Produkte mit Performance-Coupon mit einmaliger Zusatzzahlung][Produkte mit Performance-Coupon mit mehrmaliger Zusatzzahlung][Produkte mit Podium-Coupon][Produkte mit Range-Podium-Coupon]]

[Produkt Nr. 5: Andere Zertifikate mit Partizipation [und Referenzschuldner]][und Kapitalschutz]:

[Produkte mit Double-Knock Out][Produkte mit Double-Knock-Out mit "LastLook"-

Double Knock Out with "LastLook"**][**Miscellaneous Capital Protection Certificates**]]**

SSPA Product Category

[*in the case of Products with protection of the invested capital equal to or greater than 90% of the Denomination:*

Investment Products, Capital Protection, **[**Capital Protection Certificate with Participation (1100)**][**Convertible Certificate (1110)**][**Barrier Capital Protection Certificate (1130)**][**Capital Protection Certificate with Coupon (1140)**][**Miscellaneous Capital Protection Certificates (1199)**][(**with additional feature according to the SSPA Swiss Derivative Map©: **[**Asian Option (uses the average underlying price over a number of predefined periods (monthly, quarterly, annually) rather than the price at a specific time) **][**Auto-Callable (if, on an observation day, the price of the underlying is either on or above (bull) or, on or below (bear) a previously defined barrier ("autocall trigger"), the product is redeemed prior to maturity)**][**Callable (the issuer has the right to cancel easily, however, there is no obligation to do so)**][**Capped Participation (the product has a maximum yield)**][**Catch-up Coupon (one scenario for an unpaid-out coupon at risk is a catch-up payment at a later date)**][**COSI (the issuer of Collateral Secured Instruments provides SIX Swiss Exchange with collateral covering their current value. For the investor this means protection in case of issuer default)**][**Coupon at risk (a scenario exists where the coupon is not repaid)**][**European Barrier (only the last day closing price is relevant for

Komponente**][**Produkte mit Double-Knock-Out (ohne "LastLook"-Komponente **[**Weitere Kapitalschutz-Zertifikate mit Partizipation**]]**

SVSP Produktkategorie

[*bei Produkten mit einem Kapitalschutz des investierten Kapitals in Höhe von mindestens 90 % der Stückelung:*

Anlageprodukte, Kapitalschutzprodukte, **[**Kapitalschutz-Zertifikat mit Partizipation (1100)**][**Wandel-Zertifikat (1110)**] [**Kapitalschutz-Zertifikat mit Barriere (1130)**][**Kapitalschutz-Zertifikat mit Coupon (1140)**][**Weitere Kapitalschutz-Zertifikate (1199)**][** (mit Zusatzmerkmal gemäss der SVSP Swiss Derivative Map©: **[**Asian Option (der Wert des Basiswerts wird nicht zu einem einzigen Zeitpunkt, sondern als Durchschnitt mehrerer Zeitpunkte (monatlich, quartalsweise, jährlich) ermittelt)**][**Auto-Callable (Liegt der Basiswertkurs an einem Beobachtungstag auf oder über (bull) bzw. auf oder unter (bear) einer im Voraus definierten Schwelle ("Autocall Trigger"), führt dies zu einer vorzeitigen Rückzahlung des Produkts)**][**Callable (der Emittent hat ein frühzeitiges Kündigungsrecht, jedoch keine Verpflichtung)**][**Capped Participation (das Produkt verfügt über eine Maximalrendite)**][**Catch-up Coupon (es besteht die Möglichkeit (ein Szenario), dass ein nicht ausbezahlter "Coupon at risk" zu einem späteren Zeitpunkt aufgeholt werden kann)**][**COSI (Aktueller Wert des Pfandbesicherten Zertifikates (auf Englisch: Collateral Secured Instruments "COSI") ist durch den Sicherungsgeber zu Gunsten der SIX Swiss Exchange garantiert. Für den Anleger heisst das: Absicherung im Fall von Emittenten-Insolvenz)**][**Coupon at risk (es besteht die Möglichkeit (ein Szenario), dass der Coupon nicht ausbezahlt wird)**][**European Barrier (nur der letzte Tag (close price) ist für die

monitoring the barrier)**][**Lock-In (if the lock-in level is reached, repayment is at least in that amount regardless of future development of the underlying price)**][**Lookback (barrier and/or strike are set within a time delay (look-back phase)**][**Partial Capital Protection (capital protection is between 90% and 100% of the nominal value)**][**Puttable (the investor has the right to return the product to the issuer on certain days during the term)**][**Variable Coupon (the coupon amont can vary, depending on a predefined scenario)**])]]**, see SSPA Swiss Derivative Map at **www.sspa-association.ch**

[*in the case of Products with protection of the invested capital of less than 90% of the Denomination:*

[Investment Products, Participation Products, **[**Tracker Certificates (1300)**][**Outperformance Certificates (1310)**][**Bonus Certificates (1320)**][**Outperformance Bonus Certificates (1330)**][**Twin-Win Certificates (1340)**][**Miscellaneous Participation Certificates (1399)**][(**with additional feature) according to the SSPA Swiss Derivative Map©: **[**Asian Option (uses the average underlying price over a number of predefined periods (monthly, quarterly, annually) rather than the price at a specific time) **][**Auto-Callable (if, on an observation day, the price of the underlying is either on or above (bull) or, on or below (bear) a previously defined barrier ("autocall trigger"), the product is redeemed prior to maturity)**][**Callable (the issuer has the right to cancel easily, however, there is no obligation to do so)**][**Capped Participation

Beobachtung der Barriere relevant)**][**Lock-In (wird das Lock-In Level erreicht, erfolgt die Rückzahlung mindestens zu diesem Wert, unabhängig von der weiteren Basiswertentwicklung)**][**Lookbac k (Barriere und/oder Strike werden erst zeitlich verzögert festgelegt (Look-back Phase)**][**Partial Capital Protection (die Höhe des Kapitalschutzes beträgt zwischen 90% und 100% des Nominal)**][**Puttable (der Anleger hat das Recht, das Produkt an bestimmten Tagen während der Laufzeit an den Emittenten zurückzugeben)**][**Variable Coupon (die Höhe des Coupons kann, abhängig von einem definierten Szenario, variieren)**])]]**, siehe SVSP Swiss Derivative Map auf **www.svsp-verband.ch**

[*bei Produkten mit einem Kapitalschutz des investierten Kapitals in Höhe von weniger als 90 % der Stückelung:*

[Anlageprodukte, Partizipationsprodukte, **[**Tracker-Zertifikate (1300)**]** **[**Outperformance-Zertifikate (1310)**]** **[**Bonus-Zertifikate (1320)**]** **[**Outperformance-Bonus-Zertifikate (1330)**]** **[**Twin-Win-Zertifikate (1340)**]** **[**Weitere Partizipations-Zertifikate (1399)**][** (mit Zusatzmerkmal gemäss der SVSP Swiss Derivative Map©: **[**Asian Option (der Wert des Basiswerts wird nicht zu einem einzigen Zeitpunkt, sondern als Durchschnitt mehrerer Zeitpunkte (monatlich, quartalsweise, jährlich) ermittelt)**][**Auto-Callable (Liegt der Basiswertkurs an einem Beobachtungstag auf oder über (bull) bzw. auf oder unter (bear) einer im Voraus definierten Schwelle ("Autocall Trigger"), führt dies zu einer vorzeitigen Rückzahlung des Produkts)**][**Callable (der Emittent hat ein frühzeitiges Kündigungsrecht, jedoch keine Verpflichtung)**][**Capped Participation (das Produkt verfügt über eine Maximalrendite)**][**Catch-up Coupon (es besteht die Möglichkeit (ein Szenario), dass

(the product has a maximum yield)**][**Catch-up Coupon (one scenario for an unpaid-out coupon at risk is a catch-up payment at a later date)**][**COSI (the issuer of Collateral Secured Instruments provides SIX Swiss Exchange with collateral covering their current value. For the investor this means protection in case of issuer default)**][**Coupon at risk (a scenario exists where the coupon is not repaid)**][**European Barrier (only the last day closing price is relevant for monitoring the barrier)**][**Lock-In (if the lock-in level is reached, repayment is at least in that amount regardless of future development of the underlying price)**][**Lookback (barrier and/or strike are set within a time delay (look-back phase)**][**Partial Capital Protection (capital protection is between 90% and 100% of the nominal value)**][**Puttable (the investor has the right to return the product to the issuer on certain days during the term)**][**Variable Coupon (the coupon amont can vary, depending on a predefined scenario)**])]**], see SSPA Swiss Derivative Map at **www.sspa-association.ch**

[Investment Products, Yield Enhancement, **[**Discount Certificate (1200)**] [**Barrier Discount Certificate (1210)**] [**Reverse Convertible (1220)**][**Barrier Reverse Convertible (1230)**][**Express Certificate (1260)**] [**Miscellaneous Yield Enhancement Certificates (1299)**][(**with additional feature) according to the SSPA Swiss Derivative Map©: **[**Asian Option (uses the average underlying price over a number of predefined periods (monthly, quarterly, annually) rather than the price at a specific time) **][**Auto-Callable (if, on an

ein nicht ausbezahlter "Coupon at risk" zu einem späteren Zeitpunkt aufgeholt werden kann)**][**COSI (Aktueller Wert des Pfandbesicherten Zertifikates (auf Englisch: Collateral Secured Instruments "COSI") ist durch den Sicherungsgeber zu Gunsten der SIX Swiss Exchange garantiert. Für den Anleger heisst das: Absicherung im Fall von Emittenten-Insolvenz)**][**Coupon at risk (es besteht die Möglichkeit (ein Szenario), dass der Coupon nicht ausbezahlt wird)**][**European Barrier (nur der letzte Tag (close price) ist für die Beobachtung der Barriere relevant)**][**Lock-In (wird das Lock-In Level erreicht, erfolgt die Rückzahlung mindestens zu diesem Wert, unabhängig von der weiteren Basiswertentwicklung)**][**Lookback (Barriere und/oder Strike werden erst zeitlich verzögert festgelegt (Look-back Phase)**][**Partial Capital Protection (die Höhe des Kapitalschutzes beträgt zwischen 90% und 100% des Nominal)**][**Puttable (der Anleger hat das Recht, das Produkt an bestimmten Tagen während der Laufzeit an den Emittenten zurückzugeben)**][**Variable Coupon (die Höhe des Coupons kann, abhängig von einem definierten Szenario, variieren)**])]**], siehe SVSP Swiss Derivative Map auf **www.svsp-verband.ch**

[Anlageprodukte, Renditeoptimierung, **[**Discount-Zertifikat (1200)**] [**Barrier-Discount-Zertifikat (1210)**] [**Reverse Convertible (1220)**] [**Barrier Reverse Convertible (1230)**] [**Express-Zertifikat (1260)**] [**Weitere Renditeoptimierungs-Zertifikate (1299)**][(**mit Zusatzmerkmal gemäss der SVSP Swiss Derivative Map©: **[**Asian Option (der Wert des Basiswerts wird nicht zu einem einzigen Zeitpunkt, sondern als Durchschnitt mehrerer Zeitpunkte (monatlich, quartalsweise, jährlich) ermittelt)**][**Auto-Callable (Liegt der Basiswertkurs an einem

observation day, the price of the underlying is either on or above (bull) or, on or below (bear) a previously defined barrier ("autocall trigger"), the product is redeemed prior to maturity)**][**Callable (the issuer has the right to cancel easily, however, there is no obligation to do so)**][**Capped Participation (the product has a maximum yield)**][**Catch-up Coupon (one scenario for an unpaid-out coupon at risk is a catch-up payment at a later date)**][**COSI (the issuer of Collateral Secured Instruments provides SIX Swiss Exchange with collateral covering their current value. For the investor this means protection in case of issuer default)**][**Coupon at risk (a scenario exists where the coupon is not repaid)**][**European Barrier (only the last day closing price is relevant for monitoring the barrier)**][**Lock-In (if the lock-in level is reached, repayment is at least in that amount regardless of future development of the underlying price)**][**Lookback (barrier and/or strike are set within a time delay (look-back phase)**][**Partial Capital Protection (capital protection is between 90% and 100% of the nominal value)**][**Puttable (the investor has the right to return the product to the issuer on certain days during the term)**][**Variable Coupon (the coupon amont can vary, depending on a predefined scenario)**])]]**, see SSPA Swiss Derivative Map at **www.sspa-association.ch**

[*in the case of Credit-Linked Products:*

Investment Products with Reference Entities, **[**Reference Entity Certificate

Beobachtungstag auf oder über (bull) bzw. auf oder unter (bear) einer im Voraus definierten Schwelle ("Autocall Trigger"), führt dies zu einer vorzeitigen Rückzahlung des Produkts)**][**Callable (der Emittent hat ein frühzeitiges Kündigungsrecht, jedoch keine Verpflichtung)**][**Capped Participation (das Produkt verfügt über eine Maximalrendite)**][**Catch-up Coupon (es besteht die Möglichkeit (ein Szenario), dass ein nicht ausbezahlter "Coupon at risk" zu einem späteren Zeitpunkt aufgeholt werden kann)**][**COSI (Aktueller Wert des Pfandbesicherten Zertifikates (auf Englisch: Collateral Secured Instruments "COSI") ist durch den Sicherungsgeber zu Gunsten der SIX Swiss Exchange garantiert. Für den Anleger heisst das: Absicherung im Fall von Emittenten-Insolvenz)**][**Coupon at risk (es besteht die Möglichkeit (ein Szenario), dass der Coupon nicht ausbezahlt wird)**][**European Barrier (nur der letzte Tag (close price) ist für die Beobachtung der Barriere relevant)**][**Lock-In (wird das Lock-In Level erreicht, erfolgt die Rückzahlung mindestens zu diesem Wert, unabhängig von der weiteren Basiswertentwicklung)**][**Lookback (Barriere und/oder Strike werden erst zeitlich verzögert festgelegt (Look-back Phase)**][**Partial Capital Protection (die Höhe des Kapitalschutzes beträgt zwischen 90% und 100% des Nominal)**][**Puttable (der Anleger hat das Recht, das Produkt an bestimmten Tagen während der Laufzeit an den Emittenten zurückzugeben)**][**Variable Coupon (die Höhe des Coupons kann, abhängig von einem definierten Szenario, variieren)**])]]**, siehe SVSP Swiss Derivative Map auf **www.svsp-verband.ch**

[*bei Kreditbezogenen Produkten:*

Anlageprodukte mit Referenzschuldner, **[**Referenzschuldner-Zertifikat mit

with Conditional Capital Protection (1410)**][**Reference Entity Certificate with Yield Enhancement (1420)**] [**Reference Entity Certificate with Participation (1430)**][**Miscellaneous Investment Products with Reference Entities (1499)**][(**with additional feature according to the SSPA Swiss Derivative Map©: **[**Asian Option (uses the average underlying price over a number of predefined periods (monthly, quarterly, annually) rather than the price at a specific time) **][**Auto-Callable (if, on an observation day, the price of the underlying is either on or above (bull) or, on or below (bear) a previously defined barrier ("autocall trigger"), the product is redeemed prior to maturity)**][**Callable (the issuer has the right to cancel easily, however, there is no obligation to do so)**][**Capped Participation (the product has a maximum yield)**][**Catch-up Coupon (one scenario for an unpaid-out coupon at risk is a catch-up payment at a later date)**][**COSI (the issuer of Collateral Secured Instruments provides SIX Swiss Exchange with collateral covering their current value. For the investor this means protection in case of issuer default)**][**Coupon at risk (a scenario exists where the coupon is not repaid)**][**European Barrier (only the last day closing price is relevant for monitoring the barrier)**][**Lock-In (if the lock-in level is reached, repayment is at least in that amount regardless of future development of the underlying price)**][**Lookback (barrier and/or strike are set within a time delay (look-back phase)**][**Partial Capital Protection (capital protection is between 90% and 100% of the nominal value)**][**Puttable (the investor has the right to return the product to the issuer on certain days during the term)**][**Variable Coupon (the coupon amont can vary,

Bedingtem Kapitalschutz (1410)**][**Referenzschuldner-Zertifikat mit Renditeoptimierung (1420)**] [**Referenzschuldner-Zertifikat mit Partizipation (1430)**][**Weitere Anlageprodukte mit Referenzschuldner (1499)**][(**mit Zusatzmerkmal gemäss der SVSP Swiss Derivative Map©: **[**Asian Option (der Wert des Basiswerts wird nicht zu einem einzigen Zeitpunkt, sondern als Durchschnitt mehrerer Zeitpunkte (monatlich, quartalsweise, jährlich) ermittelt)**][**Auto-Callable (Liegt der Basiswertkurs an einem Beobachtungstag auf oder über (bull) bzw. auf oder unter (bear) einer im Voraus definierten Schwelle ("Autocall Trigger"), führt dies zu einer vorzeitigen Rückzahlung des Produkts)**][**Callable (der Emittent hat ein frühzeitiges Kündigungsrecht, jedoch keine Verpflichtung)**][**Capped Participation (das Produkt verfügt über eine Maximalrendite)**][**Catch-up Coupon (es besteht die Möglichkeit (ein Szenario), dass ein nicht ausbezahlter "Coupon at risk" zu einem späteren Zeitpunkt aufgeholt werden kann)**][**COSI (Aktueller Wert des Pfandbesicherten Zertifikates (auf Englisch: Collateral Secured Instruments "COSI") ist durch den Sicherungsgeber zu Gunsten der SIX Swiss Exchange garantiert. Für den Anleger heisst das: Absicherung im Fall von Emittenten-Insolvenz)**][**Coupon at risk (es besteht die Möglichkeit (ein Szenario), dass der Coupon nicht ausbezahlt wird)**][**European Barrier (nur der letzte Tag (close price) ist für die Beobachtung der Barriere relevant)**][**Lock-In (wird das Lock-In Level erreicht, erfolgt die Rückzahlung mindestens zu diesem Wert, unabhängig von der weiteren Basiswertentwicklung)**][**Lookbac k (Barriere und/oder Strike werden erst zeitlich verzögert festgelegt (Look-back Phase)**][**Partial Capital Protection (die Höhe des Kapitalschutzes beträgt zwischen 90% und 100% des Nominal)**][**Puttable (der Anleger hat das Recht, das Produkt an bestimmten Tagen während der

depending on a predefined scenario)**])]]**, see SSPA Swiss Derivative Map at **www.sspa-association.ch**

[●]]

[Not classified**]**

Product Features	LastLook:	**[**Applicable**]** **[**Not Applicable**]**
	Lookback:	**[**Applicable**]** **[**Not Applicable**]**
	Basket Feature:	**[**Applicable**]** **[**Not Applicable**]**
	Bear Feature:	**[**Applicable**]** **[**Not Applicable**]**
	COSI:	**[**Applicable**]** **[**Not Applicable**]**
	Interest Payment(s):	**[**Applicable**]** **[**Not Applicable**]**
	Issuer Call:	**[**Applicable**]** **[**Not Applicable**]**
	Premium Payment(s):	**[**Applicable**]** **[**Not Applicable**]**
	Trigger Barrier:	**[**Applicable**]** **[**Not Applicable**]**
	Quanto	**[**Applicable**]** **[**Not Applicable**]**
	Reference Entity	**[**Applicable**]** **[**Not Applicable**]**

Section 1.1.3 Redemption

Section 1.1.3.1 Final Redemption

[in the case of Product No. 1: CERTIFICATES WITH PARTICIPATION:

Final Redemption	Unless previously redeemed, repurchased or cancelled, the Issuer shall redeem each Product on the Final Redemption Date by payment of a cash amount equal to the Final Redemption Amount to the Holder thereof.

Laufzeit an den Emittenten zurückzugeben)**][**Variable Coupon (die Höhe des Coupons kann, abhängig von einem definierten Szenario, variieren)**])]]**, siehe SVSP Swiss Derivative Map unter **www.svsp-verband.ch**

[●]]

[Keiner Kategorie zugewiesen**]**

Produktmerkmale	LastLook:	**[**Anwendbar**]** **[**Nicht anwendbar**]**
	Lookback:	**[**Anwendbar**]** **[**Nicht anwendbar**]**
	Korbstruktur:	**[**Anwendbar**]** **[**Nicht anwendbar**]**
	Bear-Struktur:	**[**Anwendbar**]** **[**Nicht anwendbar**]**
	COSI:	**[**Anwendbar**]** **[**Nicht anwendbar**]**
	Zinszahlung(en):	**[**Anwendbar**]** **[**Nicht anwendbar**]**
	Kündigungsrecht der Emittentin:	**[**Anwendbar**]** **[**Nicht anwendbar**]**
	Prämienzahlung (en):	**[**Anwendbar**]** **[**Nicht anwendbar**]**
	Triggerbarriere:	**[**Anwendbar**]** **[**Nicht anwendbar**]**
	Quanto	**[**Anwendbar**]** **[**Nicht anwendbar**]**
	Referenzschuldner	**[**Anwendbar**]** **[**Nicht anwendbar**]**

Ziffer 1.1.3 Rückzahlung

Ziffer 1.1.3.1 Finale Rückzahlung

[bei Produkt Nr. 1: ZERTIFIKATE MIT PARTIZIPATION:

Finale Rückzahlung	Produkte, die nicht bereits zuvor zurückgezahlt, zurückgekauft oder gekündigt wurden, werden von der Emittentin am Finalen Rückzahlungstag durch Zahlung eines dem Finalen Rückzahlungsbetrag entsprechenden Geldbetrags an

			den jeweiligen Inhaber getilgt.
Settlement Type	Cash settlement	Art der Abwicklung	Barabwicklung
Final Redemption Date	**[●]**, being the date on which each Product will be redeemed at the Final Redemption Amount, unless previously redeemed, repurchased or cancelled.	Finaler Rückzahlungstag	**[●]**; an diesem Tag wird jedes Produkt zum Finalen Rückzahlungsbetrag zurückgezahlt, sofern es nicht bereits zuvor zurückgezahlt, zurückgekauft oder gekündigt wurde.
Final Redemption Amount	**[●]**% of the Denomination (*i.e.*, the Protected Redemption Amount).	Finaler Rückzahlungsbetrag	**[●]**% der Stückelung (d. h. der Geschützte Rückzahlungsbetrag).
Protected Redemption Amount	**[●]**% of the Denomination	Geschützter Rückzahlungsbetrag	**[●]**% der Stückelung
Payout		**Zusatzzahlungen**	
Payout	The Issuer shall pay the **[**relevant**]** Payout Amount per Product to the Holders on the **[**relevant**]** Payout Date, provided that the Products have not been redeemed, repurchased or cancelled prior to the **[**relevant**]** Payout Date. **[*Option 1*:** For the avoidance of doubt, it being understood that, if the Products are redeemed, repurchased or cancelled prior to **[**the**][**any**]** Payout Date, any accrued and unpaid portion of the **[**relevant**]** Payout Amount that would otherwise be due on **[**the**][**such**]** Payout Date shall not be paid.**]** **[*Option 2*: [*in the case of one Payout Date*:** Provided, however, that, if any Product is redeemed, repurchased or cancelled prior to the Payout Date, the Issuer shall pay the time value (as calculated as of the date of such redemption, repurchase or cancellation by the Calculation Agent) of the Payout Amount scheduled to be paid on the Payout Date to the Holder thereof on the date of such redemption, repurchase or cancellation.**]**	Zusatzzahlungen	Die Emittentin zahlt den **[**jeweiligen**]** Zusatzbetrag am **[**jeweiligen**]** Zusatzbetragszahlungstag für jedes Produkt an dessen Inhaber, sofern die Produkte nicht bereits vor dem **[**jeweiligen**]** Zusatzbetragszahlungstag zurückgezahlt, zurückgekauft oder gekündigt wurden. **[*Option 1*:** Zur Klarstellung wird festgehalten, dass im Fall einer bzw. eines vor **[**dem**][**einem**]** Zusatzbetragszahlungstag erfolgenden Rückzahlung, Rückkaufs oder Entwertung der Produkte die aufgelaufenen und noch nicht gezahlten Teile des **[**jeweiligen**]** Zusatzbetrags, die ansonsten an dem **[**betreffenden**]** Zusatzbetragszahlungstag fällig gewesen wären, nicht zur Auszahlung gelangen.**]** **[*Option 2*: [*bei einem Zusatzbetragszahlungstag*:** Falls jedoch ein Produkt vor dem Zusatzbetragszahlungstag zur Rückzahlung, Rückkauf oder Entwertung gelangt, bezahlt die Emittentin am Tag dieser Rückzahlung, Rückkauf oder

[*in the case of multiple Payout Dates*: The Issuer shall pay the relevant Payout Amount, if any, per Product to the Holders on the relevant Payout Date, provided that the Products have not been redeemed, repurchased or cancelled prior to such date. **[*Option 1*:** For the avoidance of doubt, it being understood that, if the Products are redeemed, repurchased or cancelled prior to any Payout Date, any accrued and unpaid portion of the relevant Payout Amount that would otherwise have been due on such Payout Date shall not be paid.**]** **[*Option 2*:** Provided, however, that, if any Product is redeemed, repurchased or cancelled prior to the Final Redemption Date, the Issuer shall pay the time value (as calculated as of the date of such redemption, repurchase or cancellation by the Calculation Agent) of the relevant Payout Amounts scheduled to be paid after the date of such redemption, repurchase or cancellation, if any, to the Holder thereof on the date of such redemption, repurchase or cancellation.**]]**

Participation	**[[●]**
[*in the case of Products with Enhanced Participation and Products with Digital PLUS Participation (incl. Capped)*: Bonus	**[[●]]**

Entwertung den Zeitwert (wie von der Berechnungsstelle am Tag dieser Rückzahlung, Rückkauf oder Entwertung berechnet) des Zusatzbetrages, der ansonsten an dem Zusatzbetragszahlungstag an den Inhaber fällig gewesen wäre.**]**

[*bei mehreren Zusatzbetragszahlungstagen*: Die Emittentin zahlt den Zusatzbetrag an jedem Zusatzbetragszahlungstag, sofern die Produkte nicht bereits vor dem jeweiligen Termin zurückgezahlt, zurückgekauft oder gekündigt wurden. **[*Option 1*:** Zur Klarstellung wird festgehalten, dass im Fall einer bzw. eines vor einem Zusatzbetragszahlungstag erfolgenden Rückzahlung, Rückkaufs oder Entwertung der Produkte die aufgelaufenen und noch nicht gezahlten Teile des jeweiligen Zusatzbetrags, die ansonsten an diesem Zusatzbetragszahlungstag fällig gewesen wären, nicht zur Auszahlung gelangen.**]** **[*Option 2*:** Falls jedoch ein Produkt vor dem Zusatzbetragszahlungstag zur Rückzahlung, Rückkauf oder Entwertung gelangt, bezahlt die Emittentin am Tag dieser Rückzahlung, Rückkauf oder Entwertung den Zeitwert (wie von der Berechnungsstelle am Tag dieser Rückzahlung, Rückkauf oder Entwertung berechnet) der Zusatzbeträge, die allenfalls ansonsten an dem Zusatzbetragszahlungstag an den Inhaber fällig gewesen wären.**]]**

Partizipation	**[[●]**
[*bei Produkten mit Enhanced Partizipation und Produkten mit Digital–PLUS-Partizipation (auch mit Obergrenze):* Bonus-	**[[●]]**

Performance		Performance	
[Minimum Payout	**[[●]]**	**[**Mindestzusatzzahlung	**[[●]]**
[Floor	**[[●]]**	**[**Floor	**[[●]]**
[Cap	**[[●]]**	**[**Obergrenze	**[[●]]**
Payout Date(s)	**[*in the case of one Payout Date*:** the Final Redemption Date, being the date on which the Issuer shall pay the Payout Amount per Product to the Holders.**]** **[*in the case of multiple Payout Dates*:** **[[●] [●]** and the Final Redemption Date**][**the Variable Payout Dates specified in the table below**]**, being the dates on which the Issuer shall pay the Payout Amount per Product to the Holders.**]**	Zusatzbetragszahlungstag(e)	**[*bei nur einem Zusatzbetragszahlungstag:*** der Finale Rückzahlungstag; an diesem Tag zahlt die Emittentin den Zusatzbetrag für jedes Produkt an dessen Inhaber.**]** **[*bei mehreren Zusatzbetragszahlungstagen:*** **[[●] [●]** und der Finale Rückzahlungstag**][**die Zahlungstage für Variable Zusatzbeträge, die in der nachfolgenden Tabelle festgelegt sind**]**; an diesen Tagen zahlt die Emittentin den Zusatzbetrag für jedes Produkt an dessen Inhaber.**]**
Payout Ex-Date(s)	**[**[●], being the date(s) on which the Products are traded ex-payout.**]** **[**None**]**	Ex-Zusatzbetragstag(e)	**[**[●] an diesem Tag bzw. diesen Tagen werden die Produkte ex-Zusatzbetrag gehandelt.**]** **[**Keine**]**
[Payout Observation Date(s)	**[*in the case of one Payout Date*:** [●], being the date on which the **[**Final Level **[**of each Underlying**]][**Final Basket Level**]** is observed for purposes of determining the Payout Amount to be paid on the Payout Date.**]** **[*in the case of multiple Payout Dates*:** with respect to any **[**Variable**]** Payout Date, the relevant Payout Observation Date specified in the table below, being the date on which **[*in the case of one Underlying*:** the **[**Level**][**Commodity Reference Price**]** is observed**][*in the case of multiple Underlyings with or without a Basket*: [*if**	**[**Zusatzbetragsbeobachtungstag(e)	**[*bei nur einem Zusatzbetragszahlungstag:*** [●]; an diesem Tag wird der **[**Schlusskurs **[**jedes Basiswerts**]][**Finale Korbkurs**]** beobachtet, um den am Zusatzbetragszahlungstag zu zahlenden Zusatzbetrag zu ermitteln.**]** **[*bei mehreren Zusatzbetragszahlungstagen:*** in Bezug auf jeden **[**Zusatzbetragszahlungstag**][**Zahlungstag für Variable Zusatzbeträge**]** der in der untenstehenden Tabelle jeweils angegebene Zusatzbetragsbeobachtungstag; an diesem Tag **[*bei nur einem Basiswert:*** wird der **[**Kurs**]** **[**Rohstoffreferenzpreis**]** beobachtet**][*bei mehreren***

either only Level or only Commodity Reference Price is used: the **[**Level**][**Commodity Reference Price**]** of each Underlying is observed**][*if both Level and Commodity Reference Price are used***: the Reference Level of each Underlying is observed**] [*in the case of a Basket***: the Basket Level is observed**]]** for purposes of determining the **[**Variable**]** Payout Amount to be paid on such **[**Variable**]** Payout Date.

[Variable] Payout Date	**Payout Observation Date**
[●]	**[●]**
(*repeat for each additional **[**Variable**]** Payout Date*)	(*repeat for each additional **[**Variable**]** Payout Date*)
the Final Redemption Date	the Final Fixing Date

[Preceding Payout Observation Date with respect to any Payout Observation Date, (i) in the case of the first Payout Observation Date, the Initial Fixing Date, and (ii) otherwise, the immediately preceding Payout Observation Date.**]]**

Payout Amount

Basiswerten mit oder ohne Korbstruktur:* [*wenn entweder nur der Kurs oder nur der Rohstoffreferenzpreis verwendet wird: wird der **[**Kurs**][**Rohstoffreferenzpreis**]** jedes Basiswerts beobachtet**][*wenn sowohl der Kurs als auch der Rohstoffreferenzpreis verwendet werden:*** wird der Referenzstand jedes Basiswerts beobachtet**] [*bei einem Korb***: wird der Korbkurs beobachtet**]]**, um den an dem betreffenden **[**Zusatzbetragszahlungs-tag**][**Zahlungstag für Variable Zusatzbeträge**]** zu zahlenden **[**Variablen**]** Zusatzbetrag zu ermitteln.

[Zusatzbetragszahlungstag][Zahlungstag für Variable Zusatzbeträge]	**Zusatzbetragsbeobachtungstag**
[●]	**[●]**
(*für jeden weiteren **[**Zusatzbetragszahlungstag**][**Zahlungstag für Variable Zusatzbeträge**]** wiederholen*)	(*für jeden weiteren **[**Zusatzbetragszahlungstag**][**Zahlungstag für Variable Zusatzbeträge**]** wiederholen*)
der Finale Rückzahlungstag	der Finale Festlegungstag

[Vorangegangener Zusatzbetragsbeobachtungstag in Bezug auf jeden Zusatzbetragsbeobachtungstag (i) (wenn es sich um den ersten Zusatzbetragsbeobachtungstag handelt) der Anfängliche Festlegungstag bzw. (ii) (in allen anderen Fällen) der unmittelbar vorangegangene Zusatzbetragsbeobachtungstag. **]]**

Zusatzbetrag

Payout Amount	**[*in the case of multiple Payout Dates*:** with respect to any Payout Date, **]**	Zusatzbetrag	**[*bei mehreren Zusatzbetragszahlungstagen:*** in Bezug auf jeden Zusatzbetragszahlungstag **]**

[*in the case of PRODUCTS WITH PARTICIPATION, insert the following text:*

a cash amount equal to the Denomination multiplied by the **greater** of (x) zero (0) and (y) the product of (i) the Participation and (ii) **[*in the case of one Underlying*:** the ratio of (A) the difference between the Final Level and the **[**Initial Level**][**Strike**]**, divided by (B) the Initial Level**][*in the case of multiple Underlyings, but no Basket*:** the ratio of (A) the difference between the Final Level of the Worst-Performing Underlying (*Final Level*$_{Worst\text{-}of}$) and its **[**Initial Level (*Initial Level*$_{Worst\text{-}of}$)**][**Strike (*Strike*$_{Worst\text{-}of}$)**]**, divided by (B) its Initial Level (*Initial Level*$_{Worst\text{-}of}$)**][*in the case of a Basket of Underlyings*:** the Final Basket Level minus the **[**Initial Basket Level**][**Strike**]]**, calculated by the Calculation Agent in accordance with the following formula:

[*in the case of one Underlying*:

[*bei PRODUKTEN MIT PARTIZIPATION ist der nachfolgende Text einzufügen:*

ein Geldbetrag in Höhe der Stückelung (*Denomination*) multipliziert mit dem **höheren** der folgenden Beträge: (x) null (0) oder (y) dem Produkt aus (i) der Partizipation (*Participation*) und (ii) **[*bei nur einem Basiswert:*** dem Quotienten aus (A) der Differenz aus dem Schlusskurs (*Final Level*) und dem **[**Anfangskurs (*Initial Level*)**][**Referenzkurs (*Strike*)**]**, dividiert durch (B) den Anfangskurs (*Initial Level*)**][*bei mehreren Basiswerten ohne Korbstruktur:*** dem Quotienten aus (A) der Differenz aus dem Schlusskurs des Basiswerts mit der Schlechtesten Wertentwicklung (*Final Level*$_{Worst\text{-}of}$) und dem betreffenden **[**Anfangskurs (*Initial Level*$_{Worst\text{-}of}$)**][**Referenzkurs (*Strike*$_{Worst\text{-}of}$)**]**, dividiert durch (B) den betreffenden Anfangskurs (*Initial Level*$_{Worst\text{-}of}$)**][*bei einem Korb von Basiswerten:*** dem Finalen Korbkurs (*Final Basket Level*) abzüglich des **[**Anfänglichen Korbkurses (*Initial Basket Level*)**][**Referenzkurses (*Strike*)**]]**, berechnet von der Berechnungsstelle nach der folgenden Formel:

[*bei nur einem Basiswert*:

$$Denomination \times max\left(0; Participation \times \frac{Final\ Level - [Initial\ Level][Strike]}{Initial\ Level}\right).]$$

[*in the case of multiple Underlyings, but no Basket*:

[*bei mehreren Basiswerten ohne Korbstruktur:*

$$Denomination \times max\left(0; Participation \times \frac{Final\ Level_{Worst-of} - [Initial\ Level][Strike]_{Worst-of}}{Initial\ Level_{Worst-of}}\right).]$$

[*in the case of a Basket of Underlyings*:

[*bei einem Korb von Basiswerten:*

$$Denomination \times max[0; Participation \times (Final\ Basket\ Level - Initial\ Basket\ Level[Strike].]]$$

[*in the case of PRODUCTS WITH PARTICIPATION, with a BEAR FEATURE and NO Floor, insert the following text:*

a cash amount equal to the Denomination multiplied by the **greater** of (x) zero (0) and (y) the product of (i) the Participation and (ii) **[*in the case of one Underlying***: the ratio of (A) the difference between the **[**Initial Level**][**Strike**]** and the Final Level, divided by (B) the Initial Level**][*in the case of multiple Underlyings, but no Basket***: the ratio of (A) the difference between the **[**Initial Level**][**Strike**]** of the Best-Performing Underlying **[**(*Initial Level*$_{Best\text{-}of}$)**][**(*Strike*$_{Best\text{-}of}$)**]** and its Final Level (*Final Level*$_{Best\text{-}of}$), divided by (B) its Initial Level (*Initial Level*$_{Best\text{-}of}$)**][*in the case of a Basket of Underlyings***: the **[**Initial Basket Level**][**Strike**]** minus the Final Basket Level**]**, calculated by the Calculation Agent in accordance with the following formula:

[*in the case of one Underlying*:

[*bei PRODUKTEN MIT PARTIZIPATION mit BEAR-STRUKTUR und OHNE Floor ist der nachfolgende Text einzufügen*:

ein Geldbetrag in Höhe der Stückelung (*Denomination*) multipliziert mit dem **höheren** der folgenden Beträge: (x) null (0) oder (y) dem Produkt aus (i) der Partizipation (*Participation*) und (ii) **[*bei nur einem Basiswert:*** dem Quotienten aus (a) der Differenz aus dem **[**Anfangskurs (*Initial Level*)**][**Referenzkurs (*Strike*)**]** und dem Schlusskurs (*Final Level*), dividiert durch (b) den Anfangskurs (*Initial Level*)**][*bei mehreren Basiswerten ohne Korbstruktur:*** dem Quotienten aus (a) der Differenz aus dem **[**Anfangskurs**][**Referenzkurs**]** des Basiswerts mit der Besten Wertentwicklung **[**(*Initial Level*$_{Best\text{-}of}$)**][**(*Strike*$_{Best\text{-}of}$)**]** und dem betreffenden Schlusskurs (*Final Level*$_{Best\text{-}of}$), dividiert durch (b) den betreffenden Anfangskurs (*Initial Level*$_{Best\text{-}of}$)**][*bei einem Korb von Basiswerten:*** dem **[**Anfänglichen Korbkurs (*Initial Basket Level*)**][**Referenzkurs (*Strike*)**]** abzüglich des Finalen Korbkurses (*Final Basket Level*)**]**, berechnet von der Berechnungsstelle nach der folgenden Formel:

[*bei nur einem Basiswert:*

$$Denomination \times max\left[0; Participation \times \left(\frac{[Initial\ Level][Strike] - Final\ Level}{Initial\ Level}\right)\right].]$$

[in the case of multiple Underlyings, but no Basket:

[bei mehreren Basiswerten ohne Korbstruktur:

$$Denomination \times max\left[0; Participation \times \left(\frac{[Initial\ Level][Strike]_{Best-of} - Final\ Level_{Best-of}}{Initial\ Level_{Best-of}}\right)\right].]$$

[in the case of a Basket of Underlyings:

[bei einem Korb von Basiswerten:

$$Denomination \times max[0; Participation \times ([Initial\ Basket\ Level][Strike] - Final\ Basket\ Level.]]]$$

[*in the case of PRODUCTS WITH PARTICIPATION, with a BEAR FEATURE and a FLOOR, insert the following text:*

a cash amount equal to the Denomination multiplied by the **greater** of (x) zero (0) and

[*bei PRODUKTEN MIT PARTIZIPATION mit BEAR-STRUKTUR und mit FLOOR ist der nachfolgende Text einzufügen:*

ein Geldbetrag in Höhe der Stückelung (*Denomination*) multipliziert mit dem **höheren**

(y) the **lesser** of (i) the Floor and (ii) the product of (A) the Participation and (B) **[*in the case of one Underlying***: the ratio of (a) the difference between the **[**Initial Level**][**Strike**]** and the Final Level, divided by (b) the Initial Level**][*in the case of multiple Underlyings, but no Basket***: the ratio of (a) the difference between the **[**Initial Level**][**Strike**]** of the Best-Performing Underlying **[**(*Initial Level*$_{Best\text{-}of}$)**][**(*Strike*$_{Best\text{-}of}$)**]** and its Final Level (*Final Level*$_{Best\text{-}of}$), divided by (b) its Initial Level (*Initial Level*$_{Best\text{-}of}$)**][*in the case of a Basket of Underlyings***: the **[**Initial Basket Level**][**Strike**]** minus the Final Basket Level**]**, calculated by the Calculation Agent in accordance with the following formula:

der folgenden Beträge: (x) null (0) oder (y) dem **niedrigeren** der folgenden Beträge: (i) der Floor oder (ii) dem Produkt aus (A) der Partizipation (*Participation*) und (B) **[*bei nur einem Basiswert:*** dem Quotienten aus (a) der Differenz aus dem **[**Anfangskurs (*Initial Level*)**][**Referenzkurs (*Strike*)**]** und dem Schlusskurs (*Final Level*), dividiert durch (b) den Anfangskurs (*Initial Level*)**][*bei mehreren Basiswerten ohne Korbstruktur:*** dem Quotienten aus (a) der Differenz aus dem **[**Anfangskurs**][**Referenzkurs**]** des Basiswerts mit der Besten Wertentwicklung **[**(*Initial Level*$_{Best\text{-}of}$)**][**(*Strike*$_{Best\text{-}of}$)**]** und dem betreffenden Schlusskurs (*Final Level*$_{Best\text{-}of}$), dividiert durch (b) den betreffenden Anfangskurs (*Initial Level*$_{Best\text{-}of}$)**][*bei einem Korb von Basiswerten:*** dem **[**Anfänglichen Korbkurs (*Initial Basket Level*)**][**Referenzkurs (*Strike*)**]** abzüglich des Finalen Korbkurses (*Final Basket Level*)**]**, berechnet von der Berechnungsstelle nach der folgenden Formel:

[*in the case of one Underlying*:

[*bei nur einem Basiswert:*

$$Denomination \times max\left\{0; min\left[Floor; Participation \times \left(\frac{[Initial\ Level][Strike] - Final\ Level}{Initial\ Level}\right)\right]\right\}.]$$

[in the case of multiple Underlyings, but no Basket:

[bei mehreren Basiswerten ohne Korbstruktur:

$$Denomination \times max\left\{0; min\left[Floor; Participation \times \left(\frac{[Initial\ Level][Strike]_{Best-of} - Final\ Level_{Best-of}}{Initial\ Level_{Best-of}}\right)\right]\right\}.]$$

[in the case of a Basket of Underlyings:

[bei einem Korb von Basiswerten:

$$Denomination \times max\{0; min[Floor; Participation \times ([Initial\ Basket\ Level][Strike] - Final\ Basket\ Level)]\}.]]]$$

[*in the case of PRODUCTS WITH ASIAN PARTICIPATION, insert the following text:*

[*bei PRODUKTEN MIT ASIAN-STYLE-PARTIZIPATION ist der nachfolgende Text einzufügen:*

a cash amount equal to the Denomination multiplied by the **greater** of (x) zero (0) and (y) the product of (i) the Participation and (ii) **[*in the case of one Underlying***: the Average Level minus **[●]**%**][*in the case of a Basket of Underlyings***: the Average Basket Level minus the **[**Initial Basket Level**][**Strike**]]**, calculated by the Calculation Agent in accordance with the following formula:

ein Geldbetrag in Höhe der Stückelung (*Denomination*) multipliziert mit dem **höheren** der folgenden Beträge: (x) null (0) oder (y) dem Produkt aus (i) der Partizipation (*Participation*) und (ii) **[*bei nur einem Basiswert:*** dem Durchschnittskurs (*Average Level*) abzüglich **[●]** %**][*bei einem Korb von Basiswerten:*** dem Durchschnittskorbkurs (*Average Basket Level*) abzüglich des **[**Anfänglichen Korbkurses (*Initial Basket*

Level)**][**Referenzkurses (*Strike*)**]]**, berechnet von der Berechnungsstelle nach der folgenden Formel:

[*in the case of one Underlying*:

[*bei nur einem Basiswert*:

$$\text{Denomination} \times \max[0; \text{Participation} \times (\text{AverageLevel} - [[\bullet]]\%)]$$

[*in the case of a Basket of Underlyings*:

[*bei einem Korb von Basiswerten*:

$$Denomination \times$$

$$max[0; Participation \times (Average\ Basket\ Level - [Initial\ Basket\ Level][Strike])].\textbf{]]}$$

[*in the case of PRODUCTS WITH OUTPERFORMANCE PARTICIPATION, insert the following text*:

a cash amount equal to the Denomination multiplied by the **greater** of (x) zero (0) and (y) the product of (i) the Participation and (ii) the difference between **[*in the case of one Underlying versus one Underlying***: (A) the ratio of (a) the Final Level of **[**the **[**Share**][**Index**][**Commodity**][**FX Rate**][**Fund**][**Interest Rate**] [**Reference Rate**][**Reference Obligation**][**Share Name 1**][**Name Index 1**][**Commodity Name 1**][**FX Rate 1**][**Fund Name 1**][**Interest Rate 1**][**Reference Rate 1**]** (*Final Level*$_{[\bullet]}$) minus its **[**Initial Level (*Initial Level*$_{[\bullet]}$)**][**Strike (*Strike*$_{[\bullet]}$)**]**, divided by (b) its Initial Level (*Initial Level*$_{[\bullet]}$), and (B) the ratio of (a) the Final Level of **[**the **[**Share**][**Index**][**Commodity**][**FX Rate**][**Fund**][**Interest Rate**] [**Reference Rate**][**Reference Obligation**][**Share Name 2**][**Name Index 2**][**Commodity Name 2**][**Reference Obligation 2**][**FX Rate 2**][**Fund Name 2**][**Interest Rate 2**][**Reference Rate 2**]** (*Final Level*$_{[\bullet]}$) minus its **[**Initial Level (*Initial Level*$_{[\bullet]}$)**][**Strike (*Strike*$_{[\bullet]}$)**]**, divided by (b) its Initial Level (*Initial Level*$_{[\bullet]}$)**[*in the case of the Worst-Of of one Basket versus the Best-Of of one Basket*:** (A) the ratio of (a) the difference between the Final Level of the Worst-Performing Underlying of Basket 1 (*Final Level* $_{Worst\text{-}Of,\ Basket\ 1}$) and its **[**Initial Level (*Initial Level* $_{Worst\text{-}Of,\ Basket\ 1}$)**][**Strike (*Strike* $_{Worst\text{-}Of,\ Basket\ 1}$)**]**, divided by (b) its Initial Level (*Initial Level* $_{Worst\text{-}Of,\ Basket\ 1}$) and (B) the ratio of (a) the difference between the Final Level of the Best-Performing Underlying of Basket 2 (*Final Level* $_{Best\text{-}Of,\ Basket\ 2}$) and its **[**Initial Level (*Initial Level* $_{Best\text{-}Of,\ Basket\ 2}$)**][**Strike (*Strike* $_{Best\text{-}Of,\ Basket\ 2}$)**]**, divided by (b) its Initial Level (*Initial*

[*bei PRODUKTEN MIT OUTPERFORMANCE-PARTIZIPATION ist der nachfolgende Text einzufügen*:

ein Geldbetrag in Höhe der Stückelung (*Denomination*) multipliziert mit dem **höheren** der folgenden Beträge: (x) null (0) oder (y) dem Produkt aus (i) der Partizipation (*Participation*) und (ii) der Differenz aus **[*bei einem Vergleich zweier Basiswerte:*** (A) dem Quotienten aus (a) dem Schlusskurs **[**der Aktie**][**des Index**][**des Rohstoffs**][**des Devisenkurses**][**des Fonds**][**des Zinssatzes**][**des Referenzsatzes**][**der Referenzverbindlichkeit**][**von Name der Aktie 1**][**von Name von Index 1**][**von Rohstoff 1**][**von Bezeichnung von Devisenkurs 1**][**von Name von Fonds 1**][**von Zinssatz 1**][**von Referenzsatz 1**]** (*Final Level*$_{[\bullet]}$) abzüglich des jeweiligen **[**Anfangskurses (*Initial Level*$_{[\bullet]}$)**][**Referenzkurses (*Strike*$_{[\bullet]}$)**]** und (b) dem jeweiligen Anfangskurs (*Initial Level*$_{[\bullet]}$) und (B) dem Quotienten aus (a) dem Schlusskurs **[**der Aktie**][**des Index**][**des Rohstoffs**][**des Devisenkurses**][**des Fonds**][**des Zinssatzes**][**des Referenzsatzes**][**der Referenzverbindlichkeit**] [**von Name der Aktie 2**][**von Index 2**][**von Rohstoff 2**][**von Bezeichnung von Devisenkurs 2**][**von Name von Fonds 2**][**von Zinssatz 2**][**von Referenzsatz 2**] [**von Referenzverbindlichkeit 2**]** (*Final Level*$_{[\bullet]}$) abzüglich des jeweiligen **[**Anfangskurses (*Initial Level*$_{[\bullet]}$)**][**Referenzkurses (*Strike*$_{[\bullet]}$)**]** und (b) dem jeweiligen Anfangskurs (*Initial Level*$_{[\bullet]}$)**][*bei einem Vergleich zwischen dem Basiswert mit der schlechtesten Wertentwicklung in einem Korb und dem Basiswert mit der besten Wertentwicklung in einem Korb*:** (A) dem Quotienten aus (a) der Differenz aus dem Schlusskurs des Basiswerts mit der Schlechtesten Wertentwicklung in Korb 1 (*Final Level*$_{Worst\text{-}Of,\ Basket\ 1}$) und dem betreffenden **[**Anfangskurs (*Initial Level*$_{Worst\text{-}Of,\ Basket}$

Level $_{Best\text{-}Of,\ Basket\ 2}$)**][*in the case of one Underlying versus one Basket*:** (A) the ratio of (a) the Final Level of **[**the **[**Share**][**Index**][**Commodity**][**FX Rate**][**Fund**][**Interest Rate**] [**Reference Rate**]][**Share Name 1**][**Name Index 1**][**Commodity Name 1**][**FX Rate 1**][**Fund Name 1**][**Interest Rate 1**][**Reference Rate 1**]** (*Final Level*$_{[\bullet]}$) minus its **[**Initial Level (*Initial Level*$_{[\bullet]}$)**][**Strike (*Strike*$_{[\bullet]}$)**]**, divided by (b) its Initial Level (*Initial Level*$_{[\bullet]}$), and (B) the Final Basket Level minus **[**the Initial Basket Level**][**its Strike (*Strike*$_{Basket}$)**]]][*in the case of one Basket versus one Underlying*:** (A) the Final Basket Level minus **[**the Initial Basket Level**][**its Strike (*Strike*$_{Basket}$)**]** and (B) the ratio of (a) the Final Level of **[**the **[**Share**][**Index**][**Commodity**][**FX Rate**][**Fund**][**Interest Rate**][**Reference Rate**]][**Share Name 1**][**Name Index 1**][**Commodity Name 1**][**FX Rate 1**][**Fund Name 1**][**Interest Rate 1**][**Reference Rate 1**]** (*Final Level*$_{[\bullet]}$) minus its **[**Initial Level (*Initial Level*$_{[\bullet]}$)**][**Strike (*Strike*$_{[\bullet]}$)**]**, divided by (b) its Initial Level (*Initial Level*$_{[\bullet]}$)**][*in the case of one Basket of Underlyings versus one Basket of Underlyings*:** (A) the Final Basket Level of Basket 1 (*Final Basket Level*$_{B1}$) minus its **[**Initial Basket Level (*Initial Basket Level*$_{B1}$)**][**Strike (*Strike*$_{B1}$)**]]** and (B) the Final Basket Level of Basket 2 (*Final Basket Level*$_{B2}$) minus its **[**Initial Basket Level (*Initial Basket Level*$_{B2}$)**][**Strike (*Strike*$_{B2}$)**]]]**, calculated by the Calculation Agent in accordance with the following formula:

[*in the case of one Underlying versus one Underlying*:

$_{1}$)**][**Referenzkurs (*Strike*$_{Worst\text{-}Of,\ Basket\ 1}$)**]**, und (b) dem betreffenden Anfangskurs (*Initial Level*$_{Worst\text{-}Of,\ Basket\ 1}$) und (B) dem Quotienten aus (a) der Differenz aus dem Schlusskurs des Basiswerts mit der Besten Wertentwicklung in Korb 2 (*Final Level*$_{Best\text{-}Of,\ Basket\ 2}$) und dem betreffenden **[**Anfangskurs (*Initial Level*$_{Best\text{-}Of,\ Basket\ 2}$)**][**Referenzkurs (*Strike*$_{Best\text{-}Of,\ Basket\ 2}$)**]** und (b) dem betreffenden Anfangskurs (*Initial Level*$_{Best\text{-}Of,\ Basket\ 2}$)**][*bei einem Vergleich zwischen einem einzelnen Basiswert und einem Korb:*** (A) dem Quotienten aus (a) dem Schlusskurs **[**der Aktie**][**des Index**][**des Rohstoffs**][**des Devisenkurses**][**des Fonds**][**des Zinssatzes**][**des Referenzsatzes**][**der Referenzverbindlichkeit**] [**von Name der Aktie 1**][**von Name von Index 1**][**von Rohstoff 1**][**von Bezeichnung von Devisenkurs 1**][**von Name von Fonds 1**][**von Zinssatz 1**][**von Referenzsatz 1**]** (*Final Level*$_{[\bullet]}$) abzüglich des jeweiligen **[**Anfangskurses (*Initial Level*$_{[\bullet]}$)**][**Referenzkurses (*Strike*$_{[\bullet]}$)**]** und (b) dem jeweiligen Anfangskurs (*Initial Level*$_{[\bullet]}$) und (B) dem Finalen Korbkurs (*Final Basket Level*) abzüglich **[**des Anfänglichen Korbkurses (*Initial Basket Level*)**][**des Referenzkurses für diesen Korb (*Strike*$_{Basket}$)**]][*bei einem Vergleich zwischen einem Korb und einem einzelnen Basiswert:*** (A) dem Finalen Korbkurs (*Final Basket Level*) abzüglich **[**des Anfänglichen Korbkurses (*Initial Basket Level*)**][**des Referenzkurses des Korbs (*Strike*$_{Basket}$)**]** und (B) dem Quotienten aus (a) dem Schlusskurs **[**der Aktie**][**des Index**][**des Rohstoffs**][**des Devisenkurses**][**des Fonds**][**des Zinssatzes**][**des Referenzsatzes**][**von Name der Aktie 1**][**von Name von Index 1**][**von Rohstoff 1**][**von Bezeichnung von Devisenkurs 1**][**von Name von Fonds 1**][**von Zinssatz 1**][**von Referenzsatz 1**]** (*Final Level*$_{[\bullet]}$) abzüglich des jeweiligen **[**Anfangskurses (*Initial Level*$_{[\bullet]}$)**][**Referenzkurses (*Strike*$_{[\bullet]}$)**]** und (b) dem jeweiligen Anfangskurs (*Initial Level*$_{[\bullet]}$)**][*bei einem Vergleich zwischen zwei Körben von Basiswerten:*** (A) dem Finalen Korbkurs von Korb 1 (*Final Basket Level*$_{B1}$) abzüglich des **[**Anfänglichen Korbkurses (*Initial Basket Level*$_{B1}$)**][**Referenzkurses (*Strike*$_{B1}$)**]** von Korb 1 und (B) dem Finalen Korbkurs von Korb 2 (*Final Basket Level*$_{B2}$) abzüglich des **[**Anfänglichen Korbkurses (*Initial Basket Level*$_{B2}$)**][**Referenzkurses (*Strike*$_{B2}$)**]]** von Korb 2, berechnet von der Berechnungsstelle nach der folgenden Formel:

[*bei einem Vergleich zwischen zwei einzelnen Basiswerten*:

$$Denomination \times max\left\{0; Participation \times \left[\left(\frac{Final\ Level_{[\bullet]} - [Initial\ Level][Strike]_{[\bullet]}}{Initial\ Level_{[\bullet]}}\right) - \left(\frac{Final\ Level_{[\bullet]} - [Initial\ Level][Strike]_{[\bullet]}}{Initial\ Level_{[\bullet]}}\right)\right]\right\}.$$ **]**

[*in the case of the Worst-Of of one Basket versus the Best-Of of one Basket:*

[*bei einem Vergleich zwischen dem Basiswert mit der Schlechtesten Wertentwicklung in einem Korb mit dem Basiswert mit der Besten Wertentwicklung in einem Korb:*

$$Denomination \times$$
$$x\left\{0; Participation \times \left[\left(\frac{Final\ Level_{Worst-of,Basket\ 1} - [Initial\ Level][Strike]_{Worst-of,Basket\ 1}}{Initial\ Level_{Worst-of,Basket\ 1}}\right) - \left(\frac{Final\ Level_{Best-of,Basket\ 2} - [Initial\ Level][Strike]_{Best-of,Bas}}{Initial\ Level_{Best-of,Basket\ 2}}\right.\right.\right.$$

[*in the case of one Underlying versus one Basket of Underlyings:*

[*bei einem Vergleich zwischen einem einzelnen Basiswert und einem Korb von Basiswerten:*

$$Denomination \times max\left\{0; Participation \times \left[\left(\frac{Final\ Level_{[\bullet]} - [Initial\ Level][Strike]_{[\bullet]}}{Initial\ Level_{[\bullet]}}\right) - (Final\ Basket\ Level -\right.\right.$$

$$Initial\ Basket\ Level[StrikeBasket].]$$

[in the case of one Basket of Underlyings versus one Underlying:

[bei einem Vergleich zwischen einem Korb von Basiswerten und einem einzelnen Basiswert:

$$Denomination \times max\left\{0; Participation \times \left[(Final\ Basket\ Level - [Initial\ Basket\ Level][Strike_{Basket}]) - \right.\right.$$
$$Final\ Level[\bullet] - Initial\ Level[Strike][\bullet] Initial\ Level[\bullet].]$$

[*in the case of one Basket of Underlyings versus one Basket of Underlyings:*

[*bei einem Vergleich zwischen zwei Körben von Basiswerten:*

$$Denomination \times max\{0; Participation \times [(Final\ Basket\ Level_{B1} - [Initial\ Basket\ Level][Strike]_{B1}) - (Final\ Basket\ Level_{B2} -$$

$$Initial\ Basket\ Level[Strike]B2.\ ]]$$

[*in the case of PRODUCTS WITH ENHANCED PARTICIPATION with NO bear feature, insert the following text:*

(i) if the **[*in the case of one Underlying*:** Final Level is **[at or]above** the Initial Level**][*in the case of multiple Underlyings, but no Basket*:** Final Level of **each** Underlying is **[at or]above** its Initial Level**][*in the case of a Basket of Underlyings*:** Final Basket Level is **[at or]above** the Initial Basket Level**]**, a cash amount equal to the Denomination multiplied by the **greater** of (x) the Bonus Performance and (y) the product of (A) the Participation and (B) **[*in the case of one Underlying*:** the ratio of (a) the Final Level minus the Initial Level, divided by (b) the Initial Level**][*in the case of multiple Underlyings, but no Basket*:** the ratio

[*bei PRODUKTEN MIT ENHANCED-PARTIZIPATION OHNE Bear-Struktur ist der nachfolgende Text einzufügen:*

(i) wenn **[*bei nur einem Basiswert:*** der Schlusskurs den Anfangskurs **überschreitet[oder diesem entspricht]][*bei mehreren Basiswerten ohne Korbstruktur:*** der Schlusskurs **jedes** Basiswerts den jeweiligen Anfangskurs **überschreitet[oder diesem entspricht]][*bei einem Korb von Basiswerten:*** der Finale Korbkurs den Anfänglichen Korbkurs **überschreitet[oder diesem entspricht]]**, ein Geldbetrag in Höhe der Stückelung (*Denomination*) multipliziert mit dem **höheren** der folgenden Beträge: (x) der Bonus-Performance (*Bonus Performance*) oder (y) dem Produkt aus (A) der Partizipation (*Participation*) und

of (a) the Final Level of the Worst-Performing Underlying (*Final Level*$_{Worst-of}$) minus its Initial Level (*Initial Level*$_{Worst-of}$), divided by (b) its Initial Level (*Initial Level*$_{Worst-of}$)**][*in the case of a Basket of Underlyings***: the Final Basket Level minus the Initial Basket Level**]**, calculated by the Calculation Agent in accordance with the following formula:

(B) **[*bei nur einem Basiswert:*** dem Quotienten aus (a) dem Schlusskurs (*Final Level*) abzüglich des Anfangskurses (*Initial Level*) und (b) dem Anfangskurs (*Initial Level*)**][*bei mehreren Basiswerten ohne Korbstruktur:*** dem Quotienten aus (a) dem Schlusskurs des Basiswerts mit der Schlechtesten Wertentwicklung (*Final Level*$_{Worst-of}$) abzüglich des betreffenden Anfangskurses (*Initial Level*$_{Worst-of}$) und (b) dem betreffenden Anfangskurs (*Initial Level*$_{Worst-of}$)**][*bei einem Korb von Basiswerten:*** dem Finalen Korbkurs (*Final Basket Level*) abzüglich des Anfänglichen Korbkurses (*Initial Basket Level*)**]**, berechnet von der Berechnungsstelle nach der folgenden Formel:

[in the case of one Underlying:

[bei nur einem Basiswert:

$$Denomination \times max\left[Bonus\ Perfomance; Participation \times \left(\frac{Final\ Level - Initial\ Level}{Initial\ Level}\right)\right];$$ or/oder**]**

[in the case of multiple Underlyings, but no Basket:

[bei mehreren Basiswerten ohne Korbstruktur:

$$Denomination \times max\left[Bonus\ Performance; Participation \times \left(\frac{Final\ Level_{Worst-of} - Initial\ Level_{Worst-of}}{Initial\ Level_{Worst-of}}\right)\right];$$

or/oder**]**

[in the case of a Basket of Underlyings:

[bei einem Korb von Basiswerten:

$$Denomination \times$$

$$max[Bonus\ Performance; Participation \times (Final\ Basket\ Level - Initial\ Basket\ Level)];$$ or/oder**]**

(ii) if the **[*in the case of one Underlying***: Final Level is **[at or]below** the Initial Level, but **[at or]above** the Strike**][*in the case of multiple Underlyings, but no Basket***: Final Level of the Worst-Performing Underlying is **[at or]below** its Initial Level, but **[at or]above** its Strike**][*in the case of a Basket of Underlyings***: Final Basket Level is **[at or]below** the Initial Basket Level, but **[at or]above** the Strike**]**, a cash amount equal to the Denomination multiplied by the **greater** of (x) zero (0) and (y) the product of (A) the Participation and (B) **[*in the case of one Underlying***: the ratio of (a) the Final Level minus the Strike, divided by (b) the Initial Level**][*in the case of***

(ii) wenn **[*bei nur einem Basiswert:*** der Schlusskurs den Anfangskurs **unterschreitet[oder diesem entspricht]**, aber den Referenzkurs **überschreitet[oder diesem entspricht]][*bei mehreren Basiswerten ohne Korbstruktur:*** der Schlusskurs des Basiswerts mit der Schlechtesten Wertentwicklung den jeweiligen Anfangskurs **unterschreitet[oder diesem entspricht]**, aber den jeweiligen Referenzkurs **überschreitet[oder diesem entspricht]][*bei einem Korb von Basiswerten:*** der Finale Korbkurs den Anfänglichen Korbkurs **unterschreitet[oder diesem entspricht]**, aber den Referenzkurs **überschreitet[oder diesem**

multiple Underlyings, but no Basket: the ratio of (a) the Final Level of the Worst-Performing Underlying (*Final Level*$_{Worst\text{-}of}$) minus its Strike (*Strike*$_{Worst\text{-}of}$), divided by (b) its Initial Level (*Initial Level*$_{Worst\text{-}of}$)**][*in the case of a Basket of Underlyings*:** the Final Basket Level minus the Strike**]**, calculated by the Calculation Agent in accordance with the following formula:

entspricht]], ein Geldbetrag in Höhe der Stückelung (*Denomination*) multipliziert mit dem **höheren** der folgenden Beträge: (x) null (0) oder (y) dem Produkt aus (A) der Partizipation (*Participation*) und (B) **[*bei nur einem Basiswert:*** dem Quotienten aus (a) dem Schlusskurs (*Final Level*) abzüglich des Referenzkurses (*Strike*) und (b) dem Anfangskurs (*Initial Level*)**][*bei mehreren Basiswerten ohne Korbstruktur:*** dem Quotienten aus (a) dem Schlusskurs des Basiswerts mit der Schlechtesten Wertentwicklung (*Final Level*$_{Worst\text{-}of}$) abzüglich des betreffenden Referenzkurses (*Strike*$_{Worst\text{-}of}$) und (b) dem betreffenden Anfangskurs (*Initial Level*$_{Worst\text{-}of}$)**][*bei einem Korb von Basiswerten:*** dem Finalen Korbkurs (*Final Basket Level*) abzüglich des Referenzkurses (*Strike*)**]**, berechnet von der Berechnungsstelle nach der folgenden Formel:

[in the case of one Underlying:

[bei nur einem Basiswert:

$$Denomination \times max\left[0; Participation \times \left(\frac{Final\ Level - Strike}{Initial\ Level}\right)\right]$$; or/oder**]**

[in the case of multiple Underlyings, but no Basket:

[bei mehreren Basiswerten ohne Korbstruktur:

$$Denomination \times max\left[0; Participation \times \left(\frac{Final\ Level_{Worst-of} - Strike_{Worst-of}}{Initial\ Level_{Worst-of}}\right)\right]$$; or/oder**]**

[in the case of a Basket of Underlyings:

[bei einem Korb von Basiswerten:

$$\text{Denomination} \times \max[0; \text{Participation} \times (\text{FinalBasketLevel} - \text{Strike})]$$; or/oder**]**

(iii) if the **[in the case of one Underlying:** Final Level is **[at or]below** the Strike**][in the case of multiple Underlyings, but no Basket:** Final Level of at least one Underlying is **[at or]below** its Strike**][in the case of a Basket of Underlyings:** Final Basket Level is **[at or]below** the Strike**]**, zero (0).**]]**

(iii) wenn **[bei nur einem Basiswert:** der Schlusskurs den Referenzkurs **unterschreitet[oder diesem entspricht]][bei mehreren Basiswerten ohne Korbstruktur:** der Schlusskurs mindestens eines Basiswerts den jeweiligen Referenzkurs **unterschreitet[oder diesem entspricht]][bei einem Korb von Basiswerten:** der Finale Korbkurs den Referenzkurs **unterschreitet[oder diesem entspricht]]**, null (0).**]]**

[*in the case of PRODUCTS WITH ENHANCED PARTICIPATION with a BEAR FEATURE, insert the following text:*

[*bei PRODUKTEN MIT ENHANCED-PARTIZIPATION mit BEAR-STRUKTUR ist der nachfolgende Text einzufügen:*

(i) if the **[*in the case of one Underlying*:** Final Level is **[at or]below** the Initial Level**][*in the case of multiple Underlyings, but no Basket*:** Final Level of **each** Underlying is **[at or]below** its Initial Level**][*in the case of a Basket of Underlyings*:** Final Basket Level is **[at or]below** the Initial Basket Level**]**, a cash amount equal to the Denomination multiplied by the **greater** of (x) the Bonus Performance and (y) the product of (A) the Participation and (B) **[*in the case of one Underlying*:** the ratio of (a) the Initial Level minus the Final Level, divided by (b) the Initial Level**][*in the case of multiple Underlyings, but no Basket*:** the ratio of (a) the Initial Level of the Best-Performing Underlying (*Initial Level*$_{Best-of}$) minus its Final Level (*Final Level*$_{Best-of}$), divided by (b) its Initial Level (*Initial Level*$_{Best-of}$)**][*in the case of a Basket of Underlyings*:** the Initial Basket Level minus the Final Basket Level**]**, calculated by the Calculation Agent in accordance with the following formula:

(i) wenn **[*bei nur einem Basiswert:*** der Schlusskurs den Anfangskurs **unterschreitet[oder diesem entspricht]][*bei mehreren Basiswerten ohne Korbstruktur:*** der Schlusskurs **jedes** Basiswerts den jeweiligen Anfangskurs **unterschreitet[oder diesem entspricht]][*bei einem Korb von Basiswerten:*** der Finale Korbkurs den Anfänglichen Korbkurs **unterschreitet[oder diesem entspricht]]**, ein Geldbetrag in Höhe der Stückelung (*Denomination*) multipliziert mit dem **höheren** der folgenden Beträge: (x) der Bonus-Performance (*Bonus Performance*) oder (y) dem Produkt aus (A) der Partizipation (*Participation*) und (B) **[*bei nur einem Basiswert:*** dem Quotienten aus (a) dem Anfangskurs (*Initial Level*) abzüglich des Schlusskurses (*Final Level*) und (b) dem Anfangskurs (*Initial Level*)**][*bei mehreren Basiswerten ohne Korbstruktur:*** dem Quotienten aus (a) dem Anfangskurs des Basiswerts mit der Besten Wertentwicklung (*Initial Level*$_{Best-of}$) abzüglich des betreffenden Schlusskurses (*Final Level*$_{Best-of}$) und (b) dem betreffenden Anfangskurs (*Initial Level*$_{Best-of}$)**][*bei einem Korb von Basiswerten:*** dem Anfänglichen Korbkurs (*Initial Basket Level*) abzüglich des Finalen Korbkurses (*Final Basket Level*)**]**, berechnet von der Berechnungsstelle nach der folgenden Formel:

[in the case of one Underlying:

[bei nur einem Basiswert:

$$Denomination \times max\left[Bonus\ Perfomance; Participation \times \left(\frac{Initial\ Level - Final\ Level}{Initial\ Level}\right)\right];$$ or/oder**]**

[*in the case of multiple Underlyings, but no Basket*:

[*bei mehreren Basiswerten ohne Korbstruktur*:

$$Denomination \times max\left[Bonus\ Performance; Participation \times \left(\frac{Initial\ Level_{Best-of} - Final\ Level_{Best-of}}{Initial\ Level_{Best-of}}\right)\right];$$

or/oder**]**

[*in the case of a Basket of Underlyings*:

[*bei einem Korb von Basiswerten:*

$$Denomination \times$$

$$max[Bonus\ Performance; Participation \times (Initial\ Basket\ Level - Final\ Basket\ Level)];$$ or/oder**]**

(ii) if the **[*in the case of one Underlying*:**

(ii) wenn **[*bei nur einem Basiswert:*** der

Final Level is **[at or]above** the Initial Level, but **[at or]below** the Strike**][*in the case of multiple Underlyings, but no Basket*:** Final Level of the Best-Performing Underlying is **[at or]above** its Initial Level, but **[at or]below** its Strike**][*in the case of a Basket of Underlyings*:** Final Basket Level is **[at or]above** the Initial Basket Level, but **[at or]below** the Strike**]**, a cash amount equal to the Denomination multiplied by the **greater** of (x) zero (0) and (y) the product of (A) the Participation and (B) **[*in the case of one Underlying*:** the ratio of (a) the Strike minus the Final Level, divided by (b) the Initial Level**][*in the case of multiple Underlyings, but no Basket*:** the ratio of (a) the Strike of the Best-Performing Underlying (*Strike*$_{Best\text{-}of}$) minus its Final Level (*Final Level*$_{Best\text{-}of}$), divided by (b) its Initial Level (*Initial Level*$_{Best\text{-}of}$)**][*in the case of a Basket of Underlyings*:** the Strike minus the Final Basket Level**]**, calculated by the Calculation Agent in accordance with the following formula:

[in the case of one Underlying:

$$Denomination \times max\left[0; Participation \times \left(\frac{Strike - Final\ Level}{Initial\ Level}\right)\right]; \text{ or/oder}$$

[in the case of multiple Underlyings, but no Basket:

$$Denomination \times max\left[0; Participation \times \left(\frac{Strike_{Best-of} - Final\ Level_{Best-of}}{Initial\ Level_{Best-of}}\right)\right]; \text{ or/oder}$$

[in the case of a Basket of Underlyings:

$$Denomination \times max[0; Participation \times (Strike - Final\ Basket\ Level)]; \text{ or/oder}$$

(iii) if the **[*in the case of one Underlying*:** Final Level is **[at or]above** the

Schlusskurs den Anfangskurs **überschreitet[oder diesem entspricht]**, aber den Referenzkurs **unterschreitet[oder diesem entspricht]][*bei mehreren Basiswerten ohne Korbstruktur:*** der Schlusskurs des Basiswerts mit der Besten Wertentwicklung den jeweiligen Anfangskurs **überschreitet[oder diesem entspricht]**, aber den jeweiligen Referenzkurs **unterschreitet[oder diesem entspricht]][*bei einem Korb von Basiswerten:*** der Finale Korbkurs den Anfänglichen Korbkurs **überschreitet[oder diesem entspricht]**, aber den Referenzkurs **unterschreitet[oder diesem entspricht]]**, ein Geldbetrag in Höhe der Stückelung (*Denomination*) multipliziert mit dem **höheren** der folgenden Beträge: (x) null (0) oder (y) dem Produkt aus (A) der Partizipation (*Participation*) und (B) **[*bei nur einem Basiswert:*** dem Quotienten aus (a) dem Referenzkurs (*Strike*) abzüglich des Schlusskurses (*Final Level*) und (b) dem Anfangskurs (*Initial Level*)**][*bei mehreren Basiswerten ohne Korbstruktur:*** dem Quotienten aus (a) dem Referenzkurs des Basiswerts mit der Besten Wertentwicklung (*Strike*$_{Best\text{-}of}$) abzüglich des betreffenden Schlusskurses (*Final Level*$_{Best\text{-}of}$) und (b) dem betreffenden Anfangskurs (*Initial Level*$_{Best\text{-}of}$)**][*bei einem Korb von Basiswerten:*** dem Referenzkurs (*Strike*) abzüglich des Finalen Korbkurses (*Final Basket Level*)**]**, berechnet von der Berechnungsstelle nach der folgenden Formel:

[bei nur einem Basiswert:

$$Denomination \times max\left[0; Participation \times \left(\frac{Strike - Final\ Level}{Initial\ Level}\right)\right]; \text{ or/oder}$$

[bei mehreren Basiswerten ohne Korbstruktur:

$$Denomination \times max\left[0; Participation \times \left(\frac{Strike_{Best-of} - Final\ Level_{Best-of}}{Initial\ Level_{Best-of}}\right)\right]; \text{ or/oder}$$

[bei einem Korb von Basiswerten:

$$Denomination \times max[0; Participation \times (Strike - Final\ Basket\ Level)]; \text{ or/oder}$$

(iii) wenn **[*bei nur einem Basiswert:*** der Schlusskurs den Referenzkurs

Strike**][*in the case of multiple Underlyings, but no Basket*:** Final Level of **at least one** Underlying is **[at or]above** its Strike**][*in the case of a Basket of Underlyings*:** Final Basket Level is **[at or]above** the Strike**]**, zero (0).**]]**

[*in the case of PRODUCTS WITH DIGITAL PLUS PARTICIPATION with NO bear feature, insert the following text*:

(i) if the **[*in the case of one Underlying*:** Final Level is **[at or]above** the **[**Initial Level**][**Strike**]][*in the case of multiple Underlyings, but no Basket*:** Final Level of **each** Underlying is **[at or]above** its **[**Initial Level**][**Strike**]][*in the case of a Basket of Underlyings*:** Final Basket Level is **[at or]above** the **[**Initial Basket Level**][**Strike**]]**, a cash amount equal to the Denomination multiplied by the **greater** of (x) the Bonus Performance and (y) the product of (A) the Participation and (B) **[*in the case of one Underlying*:** the ratio of (a) the Final Level minus the **[**Initial Level**][**Strike**]**, divided by (b) the Initial Level**][*in the case of multiple Underlyings, but no Basket*:** the ratio of (a) the Final Level of the Worst-Performing Underlying (*Final Level*$_{Worst-of}$) minus its **[**Initial Level (*Initial Level*$_{Worst-of}$)**][**Strike (*Strike*$_{Worst-of}$)**]**, divided by (b) its Initial Level (*Initial Level*$_{Worst-of}$)**][*in the case of a Basket of Underlyings*:** the Final Basket Level minus the **[**Initial Basket Level**][**Strike**]]**, calculated by the Calculation Agent in accordance with the following formula:

[in the case of one Underlying:

überschreitet[oder diesem entspricht]][*bei mehreren Basiswerten ohne Korbstruktur:* der Schlusskurs **mindestens eines** Basiswerts den jeweiligen Referenzkurs **überschreitet[oder diesem entspricht]][*bei einem Korb von Basiswerten:*** der Finale Korbkurs den Referenzkurs **überschreitet[oder diesem entspricht]]**, null (0).**]]**

[*bei PRODUKTEN MIT DIGITAL-PLUS-PARTIZIPATION OHNE Bear-Struktur ist der nachfolgende Text einzufügen:*

(i) wenn **[*bei nur einem Basiswert:*** der Schlusskurs den **[**Anfangskurs**][**Referenzkurs**]** **überschreitet[oder diesem entspricht]][*bei mehreren Basiswerten ohne Korbstruktur:*** der Schlusskurs **jedes** Basiswerts den jeweiligen **[**Anfangskurs**][**Referenzkurs**]** **überschreitet[oder diesem entspricht]][*bei einem Korb von Basiswerten:*** der Finale Korbkurs den **[**Anfänglichen Korbkurs**][**Referenzkurs**]** **überschreitet[oder diesem entspricht]]**, ein Geldbetrag in Höhe der Stückelung (*Denomination*) multipliziert mit dem **höheren** der folgenden Beträge: (x) der Bonus-Performance (*Bonus Performance*) oder (y) dem Produkt aus (A) der Partizipation (*Participation*) und (B) **[*bei nur einem Basiswert:*** dem Quotienten aus (a) dem Schlusskurs (*Final Level*) abzüglich des **[**Anfangskurses (*Initial Level*)**][**Referenzkurses (*Strike*)**]** und (b) dem Anfangskurs (*Initial Level*)**][*bei mehreren Basiswerten ohne Korbstruktur:*** dem Quotienten aus (a) dem Schlusskurs des Basiswerts mit der Schlechtesten Wertentwicklung (*Final Level*$_{Worst-of}$) abzüglich des betreffenden **[**Anfangskurses (*Initial Level*$_{Worst-of}$)**][**Referenzkurses (*Strike*$_{Worst-of}$)**]** und (b) dem betreffenden Anfangskurs (*Initial Level*$_{Worst-of}$)**][*bei einem Korb von Basiswerten:*** dem Finalen Korbkurs (*Final Basket Level*) abzüglich des **[**Anfänglichen Korbkurses (*Initial Basket Level*)**][**Referenzkurses (*Strike*)**]]**, berechnet von der Berechnungsstelle nach der folgenden Formel:

[bei nur einem Basiswert:

$$Denomination \times max\left[Bonus\ Performance; Participation \times \left(\frac{Final\ Level - [Initial\ Level][Strike]}{Initial\ Level}\right)\right];$$

or/oder**]**

[in the case of multiple Underlyings, but no Basket:

[bei mehreren Basiswerten ohne Korbstruktur:

$$Denomination \times max\left[Bonus\ Performance; Participation \times \left(\frac{Final\ Level_{Worst-of} - [Initial\ Level][Strike]_{Worst-of}}{Initial\ Level_{Worst-of}}\right)\right]$$; or/oder**]**

[in the case of a Basket of Underlyings:

[bei einem Korb von Basiswerten:

$$Denomination \times max[Bonus\ Performance; Participation \times Final\ Basket\ Level - Initial\ Basket\ Level[Strike]]$$; or/oder**]**

(ii) if the **[*in the case of one Underlying***: Final Level is **[at or]below** the **[**Initial Level**][**Strike**]][*in the case of multiple Underlyings, but no Basket***: Final Level of **at least one** Underlying is **[at or]below** its **[**Initial Level**][**Strike**]][*in the case of a Basket of Underlyings***: Final Basket Level is **[at or]below** the **[**Initial Basket Level**][**Strike**]]**, zero (0).**]**

(ii) wenn **[**bei nur einem Basiswert: der Schlusskurs den **[**Anfangskurs**][**Referenzkurs**]** unterschreitet**[** oder diesem entspricht**]][**bei mehreren Basiswerten ohne Korbstruktur: der Schlusskurs mindestens eines Basiswerts den jeweiligen **[**Anfangskurs**][**Referenzkurs**]** unterschreitet**[** oder diesem entspricht**]][**bei einem Korb von Basiswerten: der Finale Korbkurs den **[**Anfänglichen Korbkurs**][**Referenzkurs**]** unterschreitet**[** oder diesem entspricht**]]**, null (0).**]**

[*in the case of PRODUCTS WITH DIGITAL PLUS PARTICIPATION with a BEAR FEATURE, insert the following text*:

(i) if the **[*in the case of one Underlying***: Final Level is **[at or]below** the **[**Initial Level**][**Strike**]][*in the case of multiple Underlyings, but no Basket***: Final Level of **each** Underlying is **[at or]below** its **[**Initial Level**][**Strike**]][*in the case of a Basket of Underlyings***: Final Basket Level is **[at or]below** the **[**Initial Basket Level**][**Strike**]]**, a cash amount equal to the Denomination multiplied by the **greater** of (x) the Bonus Performance and (y) the product of (A) the Participation and (B) **[*in the case of one Underlying***: the ratio of (a) the **[**Initial Level**][**Strike**]** minus the Final Level, divided by (b) the Initial Level**][*in the case of multiple Underlyings, but no Basket***: the ratio of (a) the **[**Initial Level**][**Strike**]** of the Best-Performing Underlying **[**(*Initial Level*$_{Best-of}$)**][**(*Strike*$_{Best-of}$)**]** minus its Final

[*bei PRODUKTEN MIT DIGITAL-PLUS-PARTIZIPATION mit BEAR-STRUKTUR ist der nachfolgende Text einzufügen:*

(i) wenn **[*bei nur einem Basiswert:*** der Schlusskurs den **[**Anfangskurs**]** **[**Referenzkurs**]** **unterschreitet[oder diesem entspricht]][*bei mehreren Basiswerten ohne Korbstruktur:*** der Schlusskurs **jedes** Basiswerts den jeweiligen **[**Anfangskurs**]** **[**Referenzkurs**]** **unterschreitet [oder diesem entspricht]][*bei einem Korb von Basiswerten:*** der Finale Korbkurs den **[**Anfänglichen Korbkurs**][**Referenzkurs**]** **unterschreitet[oder diesem entspricht]]**, ein Geldbetrag in Höhe der Stückelung (*Denomination*) multipliziert mit dem **höheren** der folgenden Beträge: (x) der Bonus-Performance (*Bonus Performance*) oder (y) dem Produkt aus (A) der Partizipation (*Participation*) und (B) **[*bei nur einem Basiswert:*** dem Quotienten aus (a) dem **[**Anfangskurs (*Initial Level*)**][**Referenzkurs (*Strike*)**]**

Level (*Final Level*$_{Best\text{-}of}$), divided by (b) its Initial Level (*Initial Level*$_{Best\text{-}of}$)**][*in the case of a Basket of Underlyings*:** the **[**Initial Basket Level**][**Strike**]** minus the Final Basket Level**]**, calculated by the Calculation Agent in accordance with the following formula:

abzüglich des Schlusskurses (*Final Level*) und (b) dem Anfangskurs (*Initial Level*)**][*bei mehreren Basiswerten ohne Korbstruktur:*** dem Quotienten aus (a) dem **[**Anfangskurs**][**Referenzkurs**]** des Basiswerts mit der Besten Wertentwicklung **[**(*Initial Level*$_{Best\text{-}of}$)**][**(*Strike*$_{Best\text{-}of}$)**]** abzüglich des betreffenden Schlusskurses (*Final Level*$_{Best\text{-}of}$) und (b) dem betreffenden Anfangskurs (*Initial Level*$_{Best\text{-}of}$)**][*bei einem Korb von Basiswerten:*** dem **[**Anfänglichen Korbkurs (*Initial Basket Level*)**][**Referenzkurs (*Strike*)**]** abzüglich des Finalen Korbkurses (*Final Basket Level*)**]**, berechnet von der Berechnungsstelle nach der folgenden Formel:

[in the case of one Underlying:

[bei nur einem Basiswert:

$$Denomination \times max\left[Bonus\ Performance; Participation \times \left(\frac{[Initial\ Level][Strike]-FinalLevel]}{Initial\ Level}\right)\right];$$

or/oder**]**

[in the case of multiple Underlyings, but no Basket:

[bei mehreren Basiswerten ohne Korbstruktur:

$$Denomination \times max\left[Bonus\ Performance; Participation \times \left(\frac{[Initial\ Level][Strike]_{Best-of}-Final\ Level_{Best-of}}{Initial\ Level_{Best-of}}\right)\right];$$ or/oder**]**

[in the case of a Basket of Underlyings:

[bei einem Korb von Basiswerten:

$$Denomination \times max[Bonus\ Performance; Participation \times ([Initial\ Basket\ Level][Strike] - FinalBasket\ Level;$$ or/oder**]**

(ii) if the **[*in the case of one Underlying*:** Final Level is **[at or]above** the **[**Initial Level**][**Strike**]][*in the case of multiple Underlyings, but no Basket*:** Final Level of **at least one** Underlying is **[at or]above** its **[**Initial Level**][**Strike**]][*in the case of a Basket of Underlyings*:** Final Basket Level is **[at or]above** the **[**Initial Basket Level**][**Strike**]]**, zero (0).**]**

— wenn **[*bei nur einem Basiswert:*** der Schlusskurs den **[**Anfangskurs**]** **[**Referenzkurs**]** **überschreitet[oder diesem entspricht]][*bei mehreren Basiswerten ohne Korbstruktur:*** der Schlusskurs **mindestens eines** Basiswerts den jeweiligen **[**Anfangskurs**][**Referenzkurs**]** **überschreitet[oder diesem entspricht]][*bei einem Korb von Basiswerten:*** der Finale Korbkurs den **[**Anfänglichen Korbkurs**]** **[**Referenzkurs**]** **überschreitet[oder diesem entspricht]]**, null (0).**]**

[*in the case of PRODUCTS WITH MULTI*

[*bei PRODUKTEN MIT MULTI-RESETTING-*

***RESETTING PARTICIPATION, PRODUCTS WITH RESETTING PARTICIPATION AND PRODUCTS WITH SCALE RESETTING PARTICIPATION, insert the following text*:**

a cash amount equal to the Denomination multiplied by the **greater** of (x) **[**the Minimum Payout**][**zero (0)**]** and (y) the product of (i) the Participation and (ii) the Compounded Performance, calculated by the Calculation Agent in accordance with the following formula:

PARTIZIPATION, PRODUKTEN MIT RESETTING-PARTIZIPATION UND PRODUKTEN MIT SCALE-RESETTING-PARTIZIPATION ist der nachfolgende Text einzufügen:

ein Geldbetrag in Höhe der Stückelung (*Denomination*) multipliziert mit dem **höheren** der folgenden Beträge: (x) **[**der Mindestzusatzzahlung (*Minimum Payout*)**][**null (o)**]** oder (y) dem Produkt aus (i) der Partizipation (*Participation*) und (ii) der Durchschnittlichen Performance (*Compounded Performance*), berechnet von der Berechnungsstelle nach der folgenden Formel:

$$Denomination \times max([Minimum\ Payout][0]; Participation \times Compounded\ Performance).]$$

[*in the case of PRODUCTS WITH CAPPED PARTICIPATION, insert the following text*:

a cash amount equal to the Denomination multiplied by the **greater** of (x) zero (0) and (y) **[*in the case of one Underlying***: the **lesser** of (i) the Cap and (ii) the product of (A) the Participation and (B) the ratio of (a) the Final Level minus the **[**Initial Level**][**Strike**]**, divided by (b) the Initial Level**][*in the case of multiple Underlyings, but no Basket***: the **lesser** of (i) the Cap and (ii) the product of (A) the Participation and (B) the ratio of (a) the Final Level of the Worst-Performing Underlying (*Final Level*$_{Worst\text{-}of}$) minus its **[**Initial Level (*Initial Level*$_{Worst\text{-}of}$)**][**Strike (*Strike*$_{Worst\text{-}of}$)**]**, divided by (b) its Initial Level (*Initial Level*$_{Worst\text{-}of}$)**][*in the case of a Capped Basket of Underlyings***: the **lesser** of (i) the Cap and (ii) the product of (A) the Participation and (B) the Final Basket Level minus the **[**Initial Basket Level**][**Strike**]]**[*in the case of a Basket of Capped Underlyings***: the product of (i) the Participation and (ii) the Final Basket Level minus the **[**Initial Basket Level**][**Strike**]]**, calculated by the Calculation Agent in accordance with the following formula:

[*bei PRODUKTEN MIT CAPPED-PARTIZIPATION ist der nachfolgende Text einzufügen:*

ein Geldbetrag in Höhe der Stückelung (*Denomination*) multipliziert mit dem **höheren** der folgenden Beträge: (x) null (0) oder (y) **[*bei nur einem Basiswert:*** dem **niedrigeren** der folgenden Beträge: (i) der Obergrenze (*Cap*) und (ii) dem Produkt aus (A) der Partizipation (*Participation*) und (B) dem Quotienten aus (a) dem Schlusskurs (*Final Level*) abzüglich des **[**Anfangskurses (*Initial Level*)**][**Referenzkurses (*Strike*)**]** und (b) dem Anfangskurs (*Initial Level*)**][*bei mehreren Basiswerten ohne Korbstruktur:*** dem **niedrigeren** der folgenden Beträge: (i) der Obergrenze (*Cap*) und (ii) dem Produkt aus (A) der Partizipation (*Participation*) und (B) dem Quotienten aus (a) dem Schlusskurs des Basiswerts mit der Schlechtesten Wertentwicklung (*Final Level*$_{Worst\text{-}of}$) abzüglich des betreffenden **[**Anfangskurses (*Initial Level*$_{Worst\text{-}of}$)**][**Referenzkurses (*Strike*$_{Worst\text{-}of}$)**]** und (b) dem betreffenden Anfangskurs (*Initial Level*$_{Worst\text{-}of}$)**][*wenn für den Korb von Basiswerten eine Obergrenze vorgesehen ist:*** dem **niedrigeren** der folgenden Beträge: (i) der Obergrenze (*Cap*) und (ii) dem Produkt aus (A) der Partizipation (*Participation*) und (B) dem Finalen Korbkurs (*Final Basket Level*) abzüglich des **[**Anfänglichen Korbkurses (*Initial Basket Level*)**][**Referenzkurses (*Strike*)**]][*wenn für die im Korb enthaltenen Basiswerte eine Obergrenze vorgesehen ist:*** dem Produkt aus (i) der Partizipation (*Participation*) und (ii) dem Finalen Korbkurs (*Final Basket Level*) abzüglich des **[**Anfänglichen Korbkurses (*Initial Basket Level*)**][**Referenzkurses (*Strike*)**]]**, berechnet von der Berechnungsstelle nach der folgenden

Formel:

[in the case of one Underlying:

[bei nur einem Basiswert:

$$Denomination \times max\left\{0; min\left[Cap; Participation \times \left(\frac{Final\ Level - [Initial\ Level][Strike]}{Initial\ Level}\right)\right]\right\}.$$ **]**

[in the case of multiple Underlyings, but no Basket:

[bei mehreren Basiswerten ohne Korbstruktur:

$$Denomination \times max\left\{0; min\left[Cap; Participation \times \left(\frac{Final\ Level_{Worst-of} - [Initial\ Level][Strike]_{Worst-of}}{Initial\ Level_{Worst-of}}\right)\right]\right\}.$$ **]**

[in the case of a Capped Basket of Underlyings:

[wenn für den Korb von Basiswerten eine Obergrenze vorgesehen ist:

$$Denomination \times$$
$$max\{0; min[Cap; Participation \times (Final\ Basket\ Level - [Initial\ Basket\ Level][Strike])]\}.$$ **]**

[in the case of a Basket of Capped Underlyings:

wenn für die im Korb enthaltenen Basiswerte eine Obergrenze vorgesehen ist:

$$Denomination \times max[0; Participation \times (Final\ Basket\ Level - [Initial\ Basket\ Level][Strike])].$$ **]]**

[*in the case of PRODUCTS WITH CAPPED ENHANCED PARTICIPATION, insert the following text*:

(i) if the **[*in the case of one Underlying*:** Final Level is **[at or]above** the Initial Level**][*in the case of multiple Underlyings, but no Basket*:** Final Level of **each** Underlying is **[at or]above** its Initial Level**][*in the case of a Basket of Underlyings*:** Final Basket Level is **[at or]above** the Initial Basket Level**]**, a cash amount equal to the Denomination multiplied by the **greater** of (x) the Bonus Performance and (y) **[*in the case of one Underlying*:** the **lesser** of (A) the Cap and (B) the product of (i) the Participation and (ii) the ratio of (a) the Final Level minus the Initial Level, divided by (b) the Initial Level**][*in the case of multiple Underlyings, but no Basket*:** the **lesser** of (A) the Cap and (B) the product of (i) the Participation and (ii) the ratio of (a) the Final Level of the Worst-Performing Underlying (*Final Level*$_{Worst-of}$) minus its Initial Level (*Initial Level*$_{Worst-of}$), divided by (b) its Initial

[*bei PRODUKTEN MIT CAPPED-ENHANCED PARTIZIPATION ist der nachfolgende Text einzufügen:*

(i) wenn **[*bei nur einem Basiswert:*** der Schlusskurs den Anfangskurs **überschreitet[oder diesem entspricht]][*bei mehreren Basiswerten ohne Korbstruktur:*** der Schlusskurs **jedes** Basiswerts den jeweiligen Anfangskurs **überschreitet[oder diesem entspricht]][*bei einem Korb von Basiswerten:*** der Finale Korbkurs den Anfänglichen Korbkurs **überschreitet[oder diesem entspricht]]**, ein Geldbetrag in Höhe der Stückelung (*Denomination*) multipliziert mit dem **höheren** der folgenden Beträge: (x) der Bonus-Performance (*Bonus Performance*) oder (y) **[*bei nur einem Basiswert:*** dem **niedrigeren** der folgenden Beträge: (A) der Obergrenze (*Cap*) oder (B) dem Produkt aus (i) der Partizipation (*Participation*) und (ii) dem Quotienten aus (a) dem Schlusskurs (*Final Level*) abzüglich des Anfangskurses (*Initial Level*) und (b) dem Anfangskurs (*Initial Level*)**][*bei mehreren Basiswerten ohne Korbstruktur:*** dem **niedrigeren** der folgenden Beträge:

Level (*Initial Level$_{Worst\text{-}of}$*)**][*in the case of a Capped Basket of Underlyings*:** the **lesser** of (A) the Cap and (B) the product of (i) the Participation and (ii) the Final Basket Level minus the Initial Basket Level**][*in the case of a Basket of Capped Underlyings*:** the product of (A) the Participation and (B) the Final Basket Level minus the Initial Basket Level**]**, calculated by the Calculation Agent in accordance with the following formula:

(A) der Obergrenze (*Cap*) oder (B) dem Produkt aus (i) der Partizipation (*Participation*) und (ii) dem Quotienten aus (a) dem Schlusskurs des Basiswerts mit der Schlechtesten Wertentwicklung (*Final Level$_{Worst\text{-}of}$*) abzüglich des betreffenden Anfangskurses (*Initial Level$_{Worst\text{-}of}$*) und (b) dem betreffenden Anfangskurs (*Initial Level$_{Worst\text{-}of}$*)**][*wenn für den Korb von Basiswerten eine Obergrenze vorgesehen ist:*** dem **niedrigeren** der folgenden Beträge: (A) der Obergrenze (*Cap*) oder (B) dem Produkt aus (i) der Partizipation (*Participation*) und (ii) dem Finalen Korbkurs (*Final Basket Level*) abzüglich des Anfänglichen Korbkurses (*Initial Basket Level*)**][*wenn für die im Korb enthaltenen Basiswerte eine Obergrenze vorgesehen ist:*** dem Produkt aus (A) der Partizipation (*Participation*) und (B) dem Finalen Korbkurs (*Final Basket Level*) abzüglich des Anfänglichen Korbkurses (*Initial Basket Level*)**]**, berechnet von der Berechnungsstelle nach der folgenden Formel:

[in the case of one Underlying:

[bei nur einem Basiswert:

$$Denomination \times max\left\{Bonus\ Performance; min\left[Cap; Participation \times Final\ Level - Initial\ LevelInitial\ Level\right.\right.$$

;or/oder**]**

[in the case of multiple Underlyings, but no Basket:

[bei mehreren Basiswerten ohne Korbstruktur:

$$Denomination \times max\left\{Bonus\ Performance; min\left[Cap; Participation \times Final\ LevelWorst-of-Initial\ LevelWorst-of Initial\ LevelWorst-of\right.\right.$$

;or/oder**]**

[in the case of a Capped Basket of Underlyings:

[wenn für den Korb von Basiswerten eine Obergrenze vorgesehen ist:

$$Denomination \times max\{Bonus\ Pefformance; min[Cap; Participation \times (Final\ Basket\ Level - Initial\ Basket\ Level\right.$$

; or/oder**]**

[in the case of a Basket of Capped Underlyings:

[wenn für die im Korb enthaltenen Basiswerte eine Obergrenze vorgesehen ist:

$$Denomination \times$$

$max[Bonus\ Peformance; Participation \times (Final\ Basket\ Level - Initial\ Basket\ Level)]$; or/oder**]**

(ii) if the **[*in the case of one Underlying*:** Final Level is **[at or]below** the Initial Level, <u>but</u> **[at or]above** the Strike**][*in the case of multiple Underlyings, but no Basket*:** Final Level of the Worst-Performing Underlying is **[at or]below** its Initial Level, <u>but</u> **[at or] above** its Strike**][*in the case of a Basket of Underlyings*:** Final Basket Level is **[at or]below** the Initial Basket Level, <u>but</u> **[at or]above** the Strike**]**, a cash amount equal to the Denomination multiplied by the **greater** of (x) zero (0) and (y) **[*in the case of one Underlying*:** the product of (A) the Participation and (B) the ratio of (a) the Final Level minus the Strike, divided by (b) the Initial Level**][*in the case of multiple Underlyings, but no Basket*:** the product of (A) the Participation and (B) the ratio of (a) the Final Level of the Worst-Performing Underlying (*Final Level*$_{Worst\text{-}of}$) minus its Strike (*Strike*$_{Worst\text{-}of}$), divided by (b) its Initial Level (*Initial Level*$_{Worst\text{-}of}$)**][*in the case of a Basket of Underlyings*:** the product of (A) the Participation and (B) the Final Basket Level minus the Strike**]**, calculated by the Calculation Agent in accordance with the following formula:

[in the case of one Underlying:

(ii) wenn **[*bei nur einem Basiswert:*** der Schlusskurs den Anfangskurs **unterschreitet[oder diesem entspricht]**, <u>aber</u> den Referenzkurs **überschreitet[oder diesem entspricht]][*bei mehreren Basiswerten ohne Korbstruktur:*** der Schlusskurs des Basiswerts mit der Schlechtesten Wertentwicklung den jeweiligen Anfangskurs **unterschreitet[oder diesem entspricht]**, <u>aber</u> den jeweiligen Referenzkurs **überschreitet[oder diesem entspricht]][*bei einem Korb von Basiswerten:*** der Finale Korbkurs den Anfänglichen Korbkurs **unterschreitet[oder diesem entspricht]**, <u>aber</u> den Referenzkurs **überschreitet[oder diesem entspricht]]**, ein Geldbetrag in Höhe der Stückelung (*Denomination*) multipliziert mit dem **höheren** der folgenden Beträge: (x) null (0) oder (y) **[*bei nur einem Basiswert:*** dem Produkt aus (A) der Partizipation (*Participation*) und (B) dem Quotienten aus (a) dem Schlusskurs (*Final Level*) abzüglich des Referenzkurses (*Strike*) und (b) dem Anfangskurs (*Initial Level*)**][*bei mehreren Basiswerten ohne Korbstruktur:*** dem Produkt aus (A) der Partizipation (*Participation*) und (B) dem Quotienten aus (a) dem Schlusskurs des Basiswerts mit der Schlechtesten Wertentwicklung (*Final Level*$_{Worst\text{-}of}$) abzüglich des betreffenden Referenzkurses (*Strike*$_{Worst\text{-}of}$) und (b) dem betreffenden Anfangskurs (*Initial Level*$_{Worst\text{-}of}$)**][*bei einem Korb von Basiswerten:*** dem Produkt aus (A) der Partizipation (*Participation*) und (B) dem Finalen Korbkurs (*Final Basket Level*) abzüglich des Referenzkurses (*Strike*)**]**, berechnet von der Berechnungsstelle nach der folgenden Formel:

[bei nur einem Basiswert:

$$Denomination \times max\left[0; Participation \times \left(\frac{Final\ Level - Strike}{Initial\ Level}\right)\right]; \text{ or/oder}$$

[in the case of multiple Underlyings, but no Basket:

[bei mehreren Basiswerten ohne Korbstruktur:

$$Denomination \times max\left[0; Participation \times \left(\frac{Final\ Level_{Worst-of} - Strike_{Worst-of}}{Initial\ Level_{Worst-of}}\right)\right]; \text{ or/oder}$$

[in the case of a Basket of Underlyings:

[bei einem Korb von Basiswerten:

$$Denomination \times max[0; Participation \times (Final\ Basket\ Level - Strike)]$$; or/oder**]**

(iii) if the **[*in the case of one Underlying*:** Final Level is **[at or]below** the Strike**][*in the case of multiple Underlyings, but no Basket*:** Final Level of **at least one** Underlying is **[at or]below** its Strike**][*in the case of a Basket of Underlyings*:** Final Basket Level is **[at or]below** the Strike**]**, zero (0).**]**

(iii) wenn **[*bei nur einem Basiswert:*** der Schlusskurs den Referenzkurs **unterschreitet[oder diesem entspricht]][*bei mehreren Basiswerten ohne Korbstruktur:*** der Schlusskurs **mindestens eines** Basiswerts den jeweiligen Referenzkurs **unterschreitet[oder diesem entspricht]][*bei einem Korb von Basiswerten:*** der Finale Korbkurs den Referenzkurs **unterschreitet[oder diesem entspricht]]**, null (0).**]**

[*in the case of PRODUCTS WITH CAPPED DIGITAL PLUS PARTICIPATION, insert the following text*:

[*bei PRODUKTEN MIT CAPPED-DIGITAL-PLUS-PARTIZIPATION ist der nachfolgende Text einzufügen:*

(i) if the **[*in the case of one Underlying*:** Final Level is **[at or]above** the **[**Initial Level**][**Strike**]][*in the case of multiple Underlyings, but no Basket*:** Final Level of **each** Underlying is **[at or]above** its **[**Initial Level**][**Strike**]][*in the case of a Basket of Underlyings*:** Final Basket Level is **[at or]above** the **[**Initial Basket Level**][**Strike**]]**, a cash amount equal to the Denomination multiplied by the **greater** of (x) the Bonus Performance and (y) **[*in the case of one Underlying*:** the **lesser** of (A) the Cap and (B) the product of (i) the Participation and (ii) the ratio of (a) the Final Level minus the **[**Initial Level**][**Strike**]**, divided by (b) the Initial Level**][*in the case of multiple Underlyings, but no Basket*:** the **lesser** of (A) the Cap and (B) the product of (i) the Participation and (ii) the ratio of (a) the Final Level of the Worst-Performing Underlying (*Final Level*$_{Worst\text{-}of}$) minus its **[**Initial Level (*Initial Level*$_{Worst\text{-}of}$)**][**Strike (*Strike*$_{Worst\text{-}of}$)**]**, divided by (b) its Initial Level (*Initial Level*$_{Worst\text{-}of}$)**][*in the case of a Capped Basket of Underlyings*:** the **lesser** of (A) the Cap and (B) the product of (i) the Participation and (ii) the Final Basket Level minus the **[**Initial Basket Level**][**Strike**]][*in the case of a Basket of Capped Underlyings*:** the product of (A) the Participation and (B) the Final Basket Level minus the **[**Initial Basket Level**][**Strike**]]**, calculated by the Calculation Agent in accordance with the following formula:

(i) wenn **[*bei nur einem Basiswert:*** der Schlusskurs den **[**Anfangskurs**][**Referenzkurs**] überschreitet[oder diesem entspricht]][*bei mehreren Basiswerten ohne Korbstruktur:*** der Schlusskurs **jedes** Basiswerts den jeweiligen **[**Anfangskurs**][**Referenzkurs**] überschreitet[oder diesem entspricht]][*bei einem Korb von Basiswerten:*** der Finale Korbkurs den **[**Anfänglichen Korbkurs**][**Referenzkurs**] überschreitet[oder diesem entspricht]]**, ein Geldbetrag in Höhe der Stückelung (*Denomination*) multipliziert mit dem **höheren** der folgenden Beträge: (x) der Bonus-Performance (*Bonus Performance*) oder (y) **[*bei nur einem Basiswert:*** dem **niedrigeren** der folgenden Beträge: (A) der Obergrenze (*Cap*) oder (B) dem Produkt aus (i) der Partizipation (*Participation*) und (ii) dem Quotienten aus (a) dem Schlusskurs (*Final Level*) abzüglich des **[**Anfangskurses (*Initial Level*)**][**Referenzkurses (*Strike*)**]** und (b) dem Anfangskurs (*Initial Level*)**][*bei mehreren Basiswerten ohne Korbstruktur:*** dem **niedrigeren** der folgenden Beträge: (A) der Obergrenze (*Cap*) oder (B) dem Produkt aus (i) der Partizipation (*Participation*) und (ii) dem Quotienten aus (a) dem Schlusskurs des Basiswerts mit der Schlechtesten Wertentwicklung (*Final Level*$_{Worst\text{-}of}$) abzüglich des betreffenden **[**Anfangskurses (*Initial Level*$_{Worst\text{-}of}$)**][**Referenzkurses (*Strike*$_{Worst\text{-}of}$)**]** und (b) dem betreffenden Anfangskurs (*Initial*

Level$_{Worst\text{-}of}$)**][*wenn für den Korb von Basiswerten eine Obergrenze vorgesehen ist:*** dem **niedrigeren** der folgenden Beträge: (A) der Obergrenze (*Cap*) oder (B) dem Produkt aus (i) der Partizipation (*Participation*) und (ii) dem Finalen Korbkurs (*Final Basket Level*) abzüglich des **[**Anfänglichen Korbkurses (*Initial Basket Level*)**][**Referenzkurses (*Strike*)**]][*wenn für die im Korb enthaltenen Basiswerte eine Obergrenze vorgesehen ist:*** dem Produkt aus (A) der Partizipation (*Participation*) und (B) dem Finalen Korbkurs (*Final Basket Level*) abzüglich des **[**Anfänglichen Korbkurses (*Initial Basket Level*)**][**Referenzkurses (*Strike*)**]]**, berechnet von der Berechnungsstelle nach der folgenden Formel:

[in the case of one Underlying:

[bei nur einem Basiswert:

$$Denomination \times max\left\{Bonus\ Performance; min\left[Cap; Participation \times \left(\frac{Final\ Level - [Initial\ Level][Strike]}{Initial\ Level}\right)\right]\right\};$$ or/oder**]**

[in the case of multiple Underlyings, but no Basket:

[bei mehreren Basiswerten ohne Korbstruktur:

$$Denomination \times max\left\{Bonus\ Performance; min\left[Cap; Participation \times\right.\right.$$

$$Final\ LevelWorst-of-Initial\ Level[Strike]Worst-ofInitial\ LevelWorst-of;$$ or/oder**]**

[in the case of a Capped Basket of Underlyings:

[wenn für den Korb von Basiswerten eine Obergrenze vorgesehen ist:

$$Denomination \times max\{Bonus\ Peformance; min[Cap; Participation \times (Final\ Basket\ Level -$$

$$Initial\ Basket\ Level[Strike];$$ or/oder**]**

[in the case of a Basket of Capped Underlyings:

[wenn für die im Korb enthaltenen Basiswerte eine Obergrenze vorgesehen ist:

$$Denomination \times$$

$$max[Bonus\ Peformance; Participation \times (Final\ Basket\ Level - [Initial\ Basket\ Level][Strike])];$$

or/oder**]**

(ii) if the **[*in the case of one Underlying*:** Final Level is **[at or]below** the **[**Initial

(ii) wenn **[*bei nur einem Basiswert:*** der Schlusskurs den

	Level**][**Strike**]][*in the case of multiple Underlyings, but no Basket*:** Final Level of **at least one** Underlying is **[at or]below** its **[**Initial Level**][**Strike**]][*in the case of a Basket of Underlyings*:** Final Basket Level is **[at or]below** the **[**Initial Basket Level**][**Strike**]**, zero (0).**]**		**[**Anfangskurs**][**Referenzkurs**] unterschreitet[oder diesem entspricht]][*bei mehreren Basiswerten ohne Korbstruktur:*** der Schlusskurs **mindestens eines** Basiswerts den jeweiligen **[**Anfangskurs**][**Referenzkurs**] unterschreitet[oder diesem entspricht]][*bei einem Korb von Basiswerten:*** der Finale Korbkurs den **[**Anfänglichen Korbkurs**][**Referenzkurs**] unterschreitet[oder diesem entspricht]]**, null (0).**]**
[In the case of Product No. 2: CONVERTIBLE CERTIFICATES:		**[bei Produkt Nr. 2: WANDEL-ZERTIFIKATE:**	
Final Redemption	Unless previously redeemed, repurchased or cancelled, the Issuer shall redeem each Product on the Final Redemption Date by payment of a cash amount or, subject to this section, delivery of a number of Underlyings, as applicable, equal to the Final Redemption Amount to the Holder thereof.	Finale Rückzahlung	Produkte, die nicht bereits zuvor zurückgezahlt, zurückgekauft oder gekündigt wurden, werden von der Emittentin am Finalen Rückzahlungstag durch Zahlung eines dem Finalen Rückzahlungsbetrag entsprechenden Geldbetrags bzw. durch Lieferung einer bestimmten Anzahl von Basiswerten nach Massgabe dieser Ziffer an den jeweiligen Inhaber getilgt.
Settlement Type	**[*in the case of Products other than Exchangeable Products*: [**Cash Settlement**]]** **[*in the case of Exchangeable Products only*:** Physical or Cash settlement**]**	Art der Abwicklung	**[*bei anderen Produkten als Exchangeable-Produkten*: [**Barabwicklung**]]** **[*nur bei Exchangeable-Produkten:*** Physische Abwicklung oder Barabwicklung**]**
[*in the case of Exchangeable Products*: Ratio	[●], *i.e.*, the number of **[**Shares**][**Depositary Receipts**][**Commodities**][**Fund Interests**]** per Product, which number is based on the Exchange Price.**]**	**[*bei Exchangeable-Produkten*:** Bezugsverhältnis	[●], d.h. die auf dem Umtauschpreis basierende Anzahl von **[**Aktien**][**Hinterlegungsscheinen**] [**Rohstoffen**][**Fondsanteilen**]** je Produkt.**]**
Final Redemption Date	[●], being the date on which each Product will be redeemed at the Final Redemption Amount, unless previously redeemed, repurchased or cancelled.	Finaler Rückzahlungstag	[●]; an diesem Tag wird jedes Produkt zum Finalen Rückzahlungsbetrag zurückgezahlt, sofern es nicht bereits zuvor zurückgezahlt, zurückgekauft oder gekündigt wurde.
Final Redemption	(i) if the Final Level is **[at or]above** the Exchange Price, the number of	Finaler Rückzahlun	(i) wenn der Schlusskurs den Umtauschpreis **überschreitet[oder**

Amount	Underlyings specified in the Ratio; or (ii) if the Final Level is **[at or]below** the Exchange Price, a cash amount equal to **[**s specified in the Ratio(*i.e.*, the Protected Redemption Amount).**]**
Ratio	**[●]**, *i.e.*, the number of **[**Shares**][**Depositary Receipts**][**Commodities**][**Fund Interests**]** per Product, which number is based on the Exchange Price.**]**
Protected Redemption Amount	**[●]**% of the Denomination
Exchange Price	[●]**]**

Exchange Right

Exchange Right	Unless previously redeemed, repurchased or cancelled and subject to this section, the Holder of a Product may on **[**any**][**the**]** Exchange Date exercise its right to require the Issuer to exchange such Product on the relevant Settlement Date for the number of **[**Shares**][**Depositary Receipts**]** **[**Commodities**][**Fund Interests**]** specified in the Ratio by delivering an Exchange Notice to the Paying Agent at the Specified Office on or prior to such Exchange Date. The Paying Agent shall immediately cancel any Product exchanged pursuant to the relevant Holder's Exchange Right.

gsbetrag	**diesem entspricht]**, die in dem Bezugsverhältnis angegebene Anzahl von Basiswerten; oder (ii) wenn der Schlusskurs den Umtauschpreis **unterschreitet[oder diesem entspricht]**, ein Geldbetrag in Höhe von **[●]**% der Stückelung (d. h. der Geschützte Rückzahlungsbetrag).**]**
Bezugsverhältnis	[●], d.h. die auf dem Umtauschpreis basierende Anzahl von **[**Aktien**][**Hinterlegungsscheinen**]** **[**Rohstoffen**][**Fondsanteilen**]** je Produkt.**]**
Geschützter Rückzahlungsbetrag	[●]% der Stückelung
Umtauschpreis	[●]**]**

Umtauschrecht

Umtauschrecht	Sofern Produkte nicht bereits zuvor zurückgezahlt, zurückgekauft oder gekündigt wurden, kann der Inhaber vorbehaltlich dieser Ziffer an **[**jedem**][**dem**]** Umtauschtag sein Recht ausüben, von der Emittentin den Umtausch der betreffenden Produkten an dem jeweiligen Abwicklungstag in die im Bezugsverhältnis angegebene Anzahl von **[**Aktien**][**Hinterlegungsscheinen**]** **[**Rohstoffen**][**Fondsanteilen**]** zu verlangen, indem er der Festgelegten Geschäftsstelle der Zahlstelle an oder vor dem betreffenden Umtauschtag eine Umtauschmitteilung übermittelt. Die Zahlstelle wird jedes aufgrund des Umtauschrechts des betreffenden Inhabers umgetauschte Produkt unverzüglich entwerten.

[Exchange Period	[[●]][from and including the Initial Fixing Date to and including the Final Fixing Date]]	[Umtausch-zeitraum	[[●]][vom Anfänglichen Festlegungstag (einschliesslich) bis zum Finalen Festlegungstag (einschliesslich)]]
Exchange Date	[[●]][any Business Day during the Exchange Period], being the date[s] on which any Holder may exercise its Exchange Right.	Umtauschtag	[[●]][jeder Geschäftstag innerhalb des Umtauschzeitraums]; an diesem Tag bzw. diesen Tagen kann jeder Inhaber sein Umtauschrecht ausüben.
Exchange Notice	with respect to any Product(s), a notice in a form satisfactory to the Paying Agent exercising the Exchange Right with respect to such Product(s).	Umtauschmitteilung	in Bezug auf ein oder mehrere Produkt(e) eine in für die Zahlstelle zufriedenstellender Form abgefasste Mitteilung, mit welcher das Umtauschrecht in Bezug auf das bzw. die betreffende(n) Produkt(e) ausgeübt wird.
Settlement Date	with respect to any Product, the date that is [ezu[Business Days][calendar days] after the Exchange Date on which the Holder of such Product has exercised its Exchange Right.	Abwicklungstag	in Bezug auf ein Produkt der [ich [Geschäftstag][Kalendertag] nach dem Umtauschtag, an dem der Inhaber des betreffenden Produkts sein Umtauschrecht ausgeübt hat.
[Settlement Date FX Rate	with respect to any Product for which the Holder thereof has validly exercised its Exchange Right, the prevailing spot rate at the time the Calculation Agent determines the [Level][Commodity Reference Price] on the relevant Settlement Date, which is determined by the Calculation Agent as the number of units of the Settlement Currency that could be bought with one unit of the currency in which the Underlying is quoted at such time on such Settlement Date (or, if no direct exchange rates are published, the effective rate resulting from the application of rates into and out of one or more intermediate currencies).]	[Abwicklungstag-Devisenkurs	in Bezug auf ein Produkt für das der Inhaber dieses Produkts sein Umtauschrecht ordentlich ausgeübt hat, der in dem Zeitpunkt, in dem die Berechnungsstelle den [Kurs][Rohstoffreferenzpreis] am jeweiligen Abwicklungstag ermittelt, herrschende Kassakurs, den die Berechnungsstelle als diejenige Anzahl von Einheiten der Abwicklungswährung ermittelt, die für eine Einheit der Währung, in welcher der Basiswert quotiert wird, in diesem Zeitpunkt an diesem Abwicklungstag gekauft werden könnte (oder, falls keine direkten Wechselkurse veröffentlicht werden, der effektive Kurs, der sich aus der Anwendung der Wechselkurse für eine oder mehrere zwischengeschaltete Währungen ergibt).]
Specified Office	[[●]]	Festgelegte Geschäftsst	[[●]]

elle

Physical Settlement

[***in the case of Exchangeable Products with delivery of fractions***: With respect to any Product, [***in the case of Exchangeable Products with an Exchange Right***: (i) if the Holder thereof has validly exercised its Exchange Right with respect to such Product, or (ii) if (A) the Holder thereof has not exercised its Exchange Right with respect thereto and such Product has not been redeemed, repurchased or cancelled, in each case prior to the Final Redemption Date, and (B) the Final Level is **[**at or **]**above the Exchange Price, the Issuer shall deliver the number of Underlyings specified in the Ratio to such Holder on (x) in the case of clause (i) above, the relevant Settlement Date, and (y) in the case of clause (ii) above, the Final Redemption Date, respectively.**][*in the case of Exchangeable Products without an Exchange Right***: if such Product has not been redeemed, repurchased or cancelled prior to the Final Redemption Date and the Final Level is **[**at or **]**above the Exchange Price, the Issuer shall deliver the number of Underlyings specified in the Ratio to such Holder on the Final Redemption Date.**]][*in the case of Exchangeable Products with cash-settled fractions***: With respect to any Product, [***in the case of Exchangeable Products with an Exchange Right***: (i) if the Holder thereof has validly exercised its Exchange Right with respect to such Product, or (ii) if (A) the Holder thereof has not exercised its Exchange Right with respect thereto and such Product has not been redeemed, repurchased or cancelled, in each case prior to the Final Redemption Date and (B) the Final Level is **[**at or **]**above the Exchange Price, the Issuer shall deliver the number of Underlyings specified in the Ratio rounded down to the nearest integral number of Underlyings (the "**Integral Amount**") and pay a cash amount in the Settlement Currency (the "**Fractional Cash Amount**") in lieu of any remaining fractional interest in such number of Underlyings (the "**Fractional Amount**") to such Holder on (x) in the case of clause (i) above, the relevant Settlement Date, and (y) in the case of clause (ii) above, the Final Redemption Date. With respect to any Product, the Fractional Cash Amount shall be calculated by the Calculation Agent by multiplying (i) if the Holder thereof has validly exercised its Exchange Right, the relevant Fractional Amount**[**, converted at the Settlement Date FX Rate on the relevant Settlement Date,**]** by the **[**Level**][**Commodity Reference Price**] [**at the Valuation Time**]** on the relevant Settlement Date, and (ii) in the

Physische Abwicklung

[***bei Exchangeable-Produkten mit Lieferung von Bruchteilen***: In Bezug auf jedes Produkt, [***bei Exchangeable-Produkten mit Umtauschrecht:*** (i) falls der Inhaber dieses Produkts sein Umtauschrecht ordentlich ausgeübt hat in Bezug auf dieses Produkt, oder (ii) falls (A) der Inhaber dieses Produkts sein Umtauschrecht in Bezug auf dieses Produkt nicht ausgeübt hat und falls dieses Produkt nicht bereits zuvor zurückgezahlt, zurückgekauft oder gekündigt wurde, jeweils vor dem Finalen Rückzahlungstag, und (B) der Schlusskurs den Umtauschpreis überschreitet **[**oder diesem entspricht**]**, wird die Emittentin die im Bezugsverhältnis angegebene Anzahl von Basiswerten an diesen Inhaber liefern, und zwar jeweils (x) im Falle der obenstehenden Bestimmung (i) am jeweiligen Abwicklungstag, und (y) im Falle der obenstehenden Bestimmung (ii) am Finalen Rückzahlungstag.**][*bei Exchangeable-Produkten ohne Umtauschrecht:*** falls dieses Produkt nicht bereits vor dem Finalen Rückzahlungstag zurückbezahlt, zurückgekauft oder gekündigt wurde und der Schlusskurs den Umtauschpreis überschreitet **[**oder diesem entspricht**]**, wird die Emittentin die im Bezugsverhältnis angegebene Anzahl von Basiswerten an diesen Inhaber am Finalen Rückzahlungstag liefern.**][*bei Exchangeable-Produkten mit Barabwicklung von Bruchteilen***: In Bezug auf jedes Produkt, [***bei Exchangeable-Produkten mit Umtauschrecht:*** (i) falls der Inhaber dieses Produkts sein Umtauschrecht ordentlich ausgeübt hat in Bezug auf dieses Produkt, oder (ii) falls (A) der Inhaber dieses Produkts sein Umtauschrecht in Bezug auf dieses Produkt nicht ausgeübt hat und falls dieses Produkt nicht bereits zuvor zurückgezahlt, zurückgekauft oder gekündigt wurde, jeweils vor dem Finalen Rückzahlungstag, und (B) der Schlusskurs den Umtauschpreis überschreitet **[**oder diesem entspricht**]**, wird die Emittentin die im Bezugsverhältnis angegebene Anzahl von Basiswerten an diesen Inhaber liefern, jedoch auf die nächste ganze Zahl von Basiswerten abgerundet (der "**Ganze Betrag**"), und einen Barbetrag in der Abwicklungswährung (der "**Spitzenbarbetrag**") anstelle etwaiger übriger Bruchteile an dieser Anzahl von Basiswerten an diesen Inhaber zahlen (der "**Spitzenbetrag**"), und zwar jeweils (x) im Falle der obenstehenden Bestimmung (i) am jeweiligen Abwicklungstag, und (y) im Falle der obenstehenden Bestimmung (ii) am Finalen Rückzahlungstag. In Bezug auf jedes Produkt wird der Spitzenbarbetrag von der Berechnungsstelle berechnet durch

case of Final Redemption, the relevant Fractional Amount**[**, converted at the Final FX Rate,**]** by the Final Level.**][*in the case of Exchangeable Products without an Exchange Right*:** if such Product has not been redeemed, repurchased or cancelled prior to the Final Redemption Date and the Final Level is **[**at or **]**above the Exchange Price, the Issuer shall deliver the number of Underlyings specified in the Ratio rounded down to the nearest integral number of Underlyings (the "**Integral Amount**") and pay a cash amount in the Settlement Currency (the "**Fractional Cash Amount**") in lieu of any remaining fractional interest in such number of Underlyings (the "**Fractional Amount**") to such Holder on the Final Redemption Date. With respect to any Product, the Fractional Cash Amount shall be calculated by the Calculation Agent by multiplying the relevant Fractional Amount**[**, converted at the Final FX Rate,**]** by the Final Level.**]]**

Notwithstanding the above, if the **[*in the case of Exchangeable Products with an Exchange Right*:** relevant Settlement Date or Final Redemption Date, as the case may be,**][*in the case of Exchangeable Products without an Exchange Right*:** Final Redemption Date**]** is not an Underlying Delivery Day, the Underlyings to be delivered hereunder shall be delivered on the first Underlying Delivery Day thereafter. For purposes of this Section, "**Underlying Delivery Day**" means, with respect to any Underlying, a day on which such Underlying may be delivered to relevant Holders in the manner that the Issuer has determined to be appropriate.

The Issuer shall deliver (or cause the delivery of) the Underlying(s) described in the paragraphs immediately above to the relevant Clearing System (or, in the case of any Underlying not eligible for delivery within the relevant Clearing System, using such other commercially reasonable method selected by the Issuer) at the risk and expense of the relevant Holder. Each Holder is required to pay all taxes and fees in connection with the delivery of any Underlying(s) hereunder. As used in this Section, "**delivery**" in relation to any Underlying means the carrying out of the steps required by the Issuer (or such person making the delivery on its behalf) in order to

Multiplizieren (i) falls der Inhaber dieses Produkts sein Umtauschrecht ordentlich ausgeübt hat, des jeweiligen Spitzenbetrags **[**zum Abwicklungstag-Devisenkurs am jeweiligen Abwicklungstag**]** mit dem **[**Kurs**][**Rohstoffreferenzpreis**]** **[**zum Bewertungszeitpunkt**]** am jeweiligen Abwicklungstag, und (ii) bei Finaler Rückzahlung, des jeweiligen Spitzenbetrags **[**zum Finalen Devisenkurs**]** mit dem Schlusskurs.**][*bei Exchangeable-Produkten ohne Umtauschrecht:*** falls dieses Produkt nicht bereits vor dem Finalen Rückzahlungstag zurückgezahlt, zurückgekauft oder gekündigt wurde und der Schlusskurs den Umtauschpreis überschreitet **[**oder diesem entspricht**]**, wird die Emittentin am Finalen Rückzahlungstag die im Bezugsverhältnis angegebene Anzahl von Basiswerten an diesen Inhaber liefern, jedoch auf die nächste ganze Zahl von Basiswerten abgerundet (der **"Ganze Betrag"**), und einen Barbetrag in der Abwicklungswährung (der **"Spitzenbarbetrag"**) anstelle etwaiger übriger Bruchteile an dieser Anzahl von Basiswerten an diesen Inhaber zahlen (der **"Spitzenbetrag"**). In Bezug auf jedes Produkt wird der Spitzenbarbetrag von der Berechnungsstelle berechnet durch Multiplizieren des jeweiligen Spitzenbetrags **[**zum Finalen Devisenkurs**]** mit dem Schlusskurs.**]]**

Ungeachtet des Vorstehenden werden die im Rahmen dieses Prospekts zu liefernden Basiswerte in dem Fall,**[*bei Exchangeable-Produkten mit einem Umtauschrecht:*** dass der jeweilige Abwicklungstag bzw. der Finale Rückzahlungstag**][*bei Exchangeable-Produkten ohne Umtauschrecht:*** der Finale Rückzahlungstag**]** kein Basiswert-Liefertag ist, am ersten darauffolgenden Basiswert-Liefertag geliefert. Für die Zwecke dieser Ziffer bezeichnet "**Basiswert-Liefertag**" in Bezug auf jeden Basiswert einen Tag, an dem dieser Basiswert in der von der Emittentin als für geeignet erachteten Art und Weise an die jeweiligen Inhaber geliefert werden kann.

Die Emittentin wird die Lieferung des bzw. der in den unmittelbar vorangehenden Absätzen beschriebenen Basiswerts bzw. Basiswerte an das massgebliche Clearingsystem (oder, falls die Lieferung eines Basiswerts innerhalb des massgeblichen Clearingsystems nicht zulässig ist, in einer anderen von der Emittentin gewählten wirtschaftlich angemessenen Art und Weise) auf Gefahr und Kosten des betreffenden Inhabers vornehmen (oder vornehmen lassen). Jeder Inhaber muss sämtliche Steuern und Gebühren im Zusammenhang mit der Lieferung eines oder mehrerer Basiswerte im Rahmen dieses Prospekts zahlen. Der in dieser Ziffer verwendete Begriff "**Lieferung**" in Bezug auf

effect the transfer of such Underlying. Once such steps have been carried out, the Issuer shall not be responsible for any delay or failure in the transfer of any Underlying, whether resulting from settlement periods of clearing systems, acts or omissions of registrars or otherwise, and the Issuer shall have no responsibility for the lawfulness of the acquisition of an Underlying or any interest therein by any Holder or any other person. Holders should be aware that the actual date on which they become Holders of any Underlyings to be delivered hereunder will depend on, among other things, the procedures of the relevant clearing system(s), registrar(s) and the effect of the occurrence of a Settlement Disruption Event, if any.

einen Basiswert bezeichnet die Durchführung der von der Emittentin (oder der Person, welche die Lieferung für die Emittentin durchführt) zur Übertragung dieses Basiswerts durchzuführenden Schritte. Nach Durchführung dieser Schritte trifft die Emittentin keine Verantwortung bei einer verzögerten oder nicht erfolgten Übertragung eines Basiswerts, unabhängig davon, ob diese verzögerte oder nicht erfolgte Übertragung durch Abwicklungszeiträume des Clearingsystems oder Handlungen bzw. Unterlassungen von Registerstellen oder sonstigen Stellen oder Personen verursacht ist, und die Emittentin ist des Weiteren nicht verantwortlich für die Rechtmässigkeit des Erwerbs eines Basiswerts oder eines Anteils daran durch einen Inhaber oder eine andere Person. Inhaber sollten sich darüber im Klaren sein, dass der tatsächliche Termin, zu dem sie Inhaber von im Rahmen dieses Prospekts zu liefernden Basiswerten werden, unter anderem von den Verfahren des jeweiligen Clearingsystems bzw. der jeweiligen Clearingsysteme und der jeweiligen Registerstelle(n) sowie den Auswirkungen einer etwaigen Abwicklungsstörung abhängt.

The Issuer shall not be under (i) any obligation to deliver (or cause to be delivered) to a Holder or any other person any letter, certificate, notice, circular or any other document received by the Issuer (or any person acting on its behalf) in its capacity as Holder of any Underlying to be delivered hereunder, (ii) any obligation to exercise (or cause to be exercised) any right (including voting rights) attaching to any Underlying to be delivered hereunder, or (iii) any liability to any Holder or any beneficial or other owner of any Underlying delivered hereunder in respect of any loss or damage that such Holder or beneficial or other owner may sustain or suffer as a result, directly or indirectly, of such Holder or beneficial or other owner being registered at any time as the legal owner of any Underlying delivered hereunder.

Die Emittentin (i) ist in keiner Weise verpflichtet, einem Inhaber oder einer sonstigen Person etwaige Anschreiben, Bestätigungen, Mitteilungen, Rundschreiben oder sonstige Dokumente zu übergeben (bzw. eine solche Übergabe zu veranlassen), die sie (oder eine für sie handelnde Person) in ihrer Eigenschaft als Inhaberin eines im Rahmen dieses Prospekts zu liefernden Basiswerts erhält, (ii) ist in keiner Weise verpflichtet, Rechte (einschliesslich Stimmrechten), die mit einem im Rahmen dieses Prospekts zu liefernden Basiswert verbunden sind, auszuüben (bzw. ausüben zu lassen), und (iii) unterliegt keiner Haftung gegenüber einem Inhaber oder wirtschaftlichen oder sonstigen Eigentümer eines im Rahmen dieses Prospekts gelieferten Basiswerts im Zusammenhang mit unmittelbaren oder mittelbaren Verlusten oder Schäden, die dem betreffenden Inhaber oder wirtschaftlichen oder sonstigen Eigentümer möglicherweise aufgrund des Umstandes entstehen, dass der betreffende Inhaber oder wirtschaftliche oder sonstige Eigentümer zu irgendeinem Zeitpunkt als der rechtliche Eigentümer eines im Rahmen dieses Prospekts gelieferten Basiswerts eingetragen ist.

Upon the occurrence of a Settlement Disruption Event with respect to any Underlying to be delivered hereunder, the Issuer shall be entitled to (i) postpone the delivery of such Underlying to the first Underlying Delivery Day after such Settlement Disruption Event on which a Settlement Disruption Event does not exist,

Bei Eintritt einer Abwicklungsstörung in Bezug auf einen im Rahmen dieses Prospekts zu liefernden Basiswert ist die Emittentin berechtigt, (i) die Lieferung des betreffenden Basiswerts auf den ersten Basiswert-Liefertag nach dieser Abwicklungsstörung zu verschieben, an dem keine Abwicklungsstörung vorliegt, wobei keinem Inhaber aufgrund einer

and no Holder shall be entitled to any payment of interest or otherwise on any Product as a result of any postponement pursuant to this clause (i), or (ii) effect a cash settlement pursuant to which the relevant Holder shall receive a cash settlement in the Settlement Currency equal to the fair market value of such Underlying on **[*in the case of Exchangeable Products with an Exchange Right***: (x) in the case of any Product with respect to which the Holder thereof has validly exercised its Exercise Right, the relevant Settlement Date, or (y) in the case of Final Redemption, the Final Fixing Date, in the case of each of clauses (x) and (y), less the cost to the Issuer of unwinding any hedging arrangements related to such Underlying**][*in the case of Exchangeable Products without an Exchange Right***: the Final Fixing Date, less the cost to the Issuer of unwinding any hedging arrangements related to such Underlying**]**, as determined by the Issuer.

[*in the case of Exchangeable Products linked to a Share*: If Shares are to be delivered to the Holders pursuant to this Section, upon such delivery (i) the relevant Holder will be entitled to dividends or other payments on such Shares, if any, provided that **[*in the case of Exchangeable Products with an Exchange Right***: (A) in the case of any Products with respect to which the Holder thereof has exercised its Exercise Right, the relevant Settlement Date, or (B) in the case of Final Redemption,**]** the Final Redemption Date is at least one Exchange Business Day prior to the date on which such Shares are traded "ex" of such dividend or other payment, and (ii) the then valid registration rules of the Share Issuer will apply, whereby the Issuer does not offer any assurance or guarantee that the relevant Holder will be accepted as a shareholder in the share register of the Share Issuer.**]**

[*in the case of Exchangeable Products linked to a Commodity*: Any Commodities to be delivered to the Holders pursuant to this Section will only be delivered to Holders that maintain a precious metal account and, should any Holder not maintain a precious metal account, the Issuer will not have any obligation to pay any cash amounts or deliver any substitute Underlying to such Holder in lieu of such Commodities.**]]**

[*in the case of Products linked to one or more FX Rates*: Any cash amount in another currency than the Issue Currency to be

Verschiebung gemäss diesem Absatz (i) Zins- oder sonstige Zahlungen in Bezug auf ein Produkt zustehen, oder (ii) eine Barabwicklung durchzuführen, wonach der betreffende Inhaber einen Barabwicklungsbetrag in der Abwicklungswährung erhält, der dem fairen Marktwert des betreffenden Basiswerts **[*bei Exchangeable-Produkten mit Umtauschrecht:*** (x) am jeweiligen Abwicklungstag (falls der Inhaber eines Produkts sein Umtauschrecht in Bezug auf dieses Produkt ordentlich ausgeübt hat) oder (y) am Finalen Festlegungstag (im Falle der Finalen Rückzahlung) entspricht, für beide Bestimmungen x) und (y) jeweils abzüglich der Kosten, die der Emittentin im Zusammenhang mit der Rückabwicklung diesbezüglicher Absicherungsgeschäfte entstanden sind**] [*bei Exchangeable-Produkten ohne Umtauschrecht:*** der Finale Rückzahlungstag**]**,wie von der Emittentin festgestellt.

[*bei Exchangeable-Produkten, die an eine Aktie gekoppelt sind*: Wenn gemäss dieser Ziffer Aktien an die Inhaber zu liefern sind, (i) hat der betreffende Inhaber nach dieser Lieferung einen Anspruch auf etwaige Dividenden oder sonstige Zahlungen auf diese Aktien, vorausgesetzt, **[*bei Exchangeable-Produkten mit Umtauschrecht:*** (A) der jeweilige Abwicklungstag (im Falle von Produkten, in Bezug auf die der Inhaber sein Umtauschrecht ausgeübt hat) oder (B) der Finale Rückzahlungstag (im Falle der Finalen Rückzahlung) liegt mindestens einen Börsen-Geschäftstag vor dem Tag, an dem die betreffenden Aktien ex Dividende oder ohne die sonstige Ausschüttung gehandelt werden, und (ii) gelten nach dieser Lieferung die jeweils gültigen Registrierungsbestimmungen des Aktienemittenten, wobei die Emittentin keine Gewähr oder Garantie dafür abgibt, dass der betreffende Inhaber als Aktionär in das Aktienregister des Aktienemittenten aufgenommen wird.**]**

[*bei Exchangeable-Produkten, die an einen Rohstoff gekoppelt sind*: Rohstoffe, die gemäss dieser Ziffer an die Inhaber zu liefern sind, werden nur an Inhaber geliefert, die ein Edelmetallkonto unterhalten; falls ein Inhaber kein Edelmetallkonto unterhält, besteht für die Emittentin keine Verpflichtung zur Zahlung von Barbeträgen oder zur Lieferung eines Ersatzbasiswerts an den betreffenden Inhaber anstelle dieser Rohstoffe.**]]**

[*bei einem Produkt, das ausschliesslich an einen oder mehrere Devisenkurse gekoppelt ist*: Geldbeträge in einer anderen Währung als

delivered to the Holders pursuant to this Section 1.1.3 will only be delivered to Holders that maintain an appropriate foreign exchange account and, should any Holder not maintain such a foreign exchange account, the Issuer will not have any obligation to pay any cash amounts or deliver any substitute Underlying to such Holder in lieu of such cash amount**]]**		der Emissionswährung, die gemäss dieser Ziffer 1.1.3 an die Inhaber zu liefern sind, werden nur an Inhaber geliefert,**]** die ein angemessenes Devisenkonto unterhalten; falls ein Inhaber kein Devisenkonto unterhält, besteht für die Emittentin keine Verpflichtung zur Zahlung von Barbeträgen oder zur Lieferung eines Ersatzbasiswerts an den betreffenden Inhaber anstelle dieses Devisenkurses.**]]**	
[In the case of Product No. 3: BARRIER CERTIFICATES:		**[bei Produkt Nr. 3: ZERTIFIKATE MIT BARRIERE:**	
Final Redemption	Unless previously redeemed, repurchased or cancelled, the Issuer shall redeem each Product on the Final Redemption Date by payment of a cash amount equal to the Final Redemption Amount to the Holder thereof.	Finale Rückzahlung	Produkte, die nicht bereits zuvor zurückgezahlt, zurückgekauft oder gekündigt wurden, werden von der Emittentin am Finalen Rückzahlungstag durch Zahlung eines dem Finalen Rückzahlungsbetrag entsprechenden Geldbetrags an den jeweiligen Inhaber getilgt.
Settlement Type	Cash settlement	Art der Abwicklung	Barabwicklung
Final Redemption Date	[●], being the date on which each Product will be redeemed at the Final Redemption Amount, unless previously redeemed, repurchased or cancelled.	Finaler Rückzahlungstag	[●]; an diesem Tag wird jedes Produkt zum Finalen Rückzahlungsbetrag zurückgezahlt, sofern es nicht bereits zuvor zurückgezahlt, zurückgekauft oder gekündigt wurde.
Final Redemption Amount	[●]% of the Denomination (*i.e.*, the Protected Redemption Amount).	Finaler Rückzahlungsbetrag	[●]% der Stückelung (d. h. der Geschützte Rückzahlungsbetrag).
Protected Redemption Amount	[●]% of the Denomination	Geschützter Rückzahlungsbetrag	[●]% der Stückelung
Payout		**Zusatzzahlungen**	
Payout	The Issuer shall pay the **[**relevant**]** Payout Amount per Product to the Holders on the **[**relevant**]** Payout Date, provided that the Products have not been redeemed, repurchased or	Zusatzzahlungen	Die Emittentin zahlt den **[**jeweiligen**]** Zusatzbetrag am **[**jeweiligen**]** Zusatzbetragszahlungstag für jedes Produkt an dessen Inhaber, sofern die Produkte

cancelled prior to the **[**relevant**]** Payout Date. **[*Option 1*:** For the avoidance of doubt, it being understood that, if the Products are redeemed, repurchased or cancelled prior to **[**the**][**any**]** Payout Date, any accrued and unpaid portion of the **[**relevant**]** Payout Amount that would otherwise be due on **[**the**][**such**]** Payout Date shall not be paid.**]** **[*Option 2*: [*in the case of one Payout Date*:** Provided, however, that, if any Product is redeemed, repurchased or cancelled prior to the Payout Date, the Issuer shall pay the time value (as calculated as of the date of such redemption, repurchase or cancellation by the Calculation Agent) of the Payout Amount scheduled to be paid on the Payout Date to the Holder thereof on the date of such redemption, repurchase or cancellation.**]**

[*in the case of multiple Payout Dates*: The Issuer shall pay the relevant Payout Amount, if any, per Product to the Holders on the relevant Payout Date, provided that the Products have not been redeemed, repurchased or cancelled prior to such date. **[*Option 1*:** For the avoidance of doubt, it being understood that, if the Products are redeemed, repurchased or cancelled prior to any Payout Date, any accrued and unpaid portion of the relevant Payout Amount that would otherwise have been due on such Payout Date shall not be paid.**]** **[*Option 2*:** Provided, however, that, if any Product is redeemed, repurchased or cancelled prior to the Final Redemption Date, the Issuer shall pay the time value (as calculated as of the date of such redemption, repurchase or cancellation by the Calculation Agent) of the relevant Payout Amounts scheduled to be paid after the date of such redemption, repurchase or cancellation, if any, to the Holder thereof on the date of such redemption, repurchase or cancellation.**]]**

nicht bereits vor dem **[**jeweiligen**]** Zusatzbetragszahlungstag zurückgezahlt, zurückgekauft oder gekündigt wurden. **[*Option 1*:** Zur Klarstellung wird festgehalten, dass im Fall einer bzw. eines vor **[**dem**][**einem**]** Zusatzbetragszahlungstag erfolgenden Rückzahlung, Rückkaufs oder Entwertung der Produkte die aufgelaufenen und noch nicht gezahlten Teile des **[**jeweiligen**]** Zusatzbetrags, die ansonsten an dem **[**betreffenden**]** Zusatzbetragszahlungstag fällig gewesen wären, nicht zur Auszahlung gelangen.**]** **[*Option 2*:** **[*bei einem Zusatzbetragszahlungstag*:** Falls jedoch ein Produkt vor dem Zusatzbetragszahlungstag zur Rückzahlung, Rückkauf oder Entwertung gelangt, bezahlt die Emittentin am Tag dieser Rückzahlung, Rückkauf oder Entwertung den Zeitwert (wie von der Berechnungsstelle am Tag dieser Rückzahlung, Rückkauf oder Entwertung berechnet) des Zusatzbetrages, der ansonsten an dem Zusatzbetragszahlungstag an den Inhaber fällig gewesen wäre.**]**

[*bei mehreren Zusatzbetragszahlungstagen*: Die Emittentin zahlt den Zusatzbetrag an jedem Zusatzbetragszahlungstag, sofern die Produkte nicht bereits vor dem jeweiligen Termin zurückgezahlt, zurückgekauft oder gekündigt wurden. **[*Option 1*:** Zur Klarstellung wird festgehalten, dass im Fall einer bzw. eines vor einem Zusatzbetragszahlungstag erfolgenden Rückzahlung, Rückkaufs oder Entwertung der Produkte die aufgelaufenen und noch nicht gezahlten Teile des jeweiligen Zusatzbetrags, die ansonsten an diesem Zusatzbetragszahlungstag fällig gewesen wären, nicht zur Auszahlung gelangen.**]** **[*Option 2*:** Falls jedoch ein Produkt vor dem Zusatzbetragszahlungstag zur Rückzahlung, Rückkauf oder Entwertung gelangt, bezahlt die Emittentin am Tag dieser Rückzahlung, Rückkauf oder Entwertung den Zeitwert

			(wie von der Berechnungsstelle am Tag dieser Rückzahlung, Rückkauf oder Entwertung berechnet) der Zusatzbeträge, die allenfalls ansonsten an dem Zusatzbetragszahlungstag an den Inhaber fällig gewesen wären.**]]**
Participation	**[●]**%	Partizipation	**[[●]%**
Rebate	**[●]**%	Pauschal-Faktor	**[[●]%**
[Downside Participation	**[[●]**%**]**	**[**Downside-Partizipation	**[[●]**%**]**
[Upside Participation	**[[●]**%**]]**	**[**Upside-Partizipation	**[[●]**%**]]**
[Minimum Payout	**[[●]**%**]**	**[**Mindestzusatzzahlung	**[[●]**%**]**
[Floor	**[[●]**%**]**	**[**Floor	**[[●]**%**]**
[Cap	**[[●]**%**]**	**[**Obergrenze	**[[●]**%**]**
Payout Date(s)	**[*in the case of one Payout Date*:** the Final Redemption Date, being the date on which the Issuer shall pay the Payout Amount per Product to the Holders.**]** **[*in the case of multiple Payout Dates*:** [●] [●] and the Final Redemption Date**][**the Variable Payout Dates specified in the table below**]**, being the dates on which the Issuer shall pay the Payout Amount per Product to the Holders.**]**	Zusatz-betrags-zahlungs-tag(e)	**[*bei nur einem Zusatzbetragszahlungstag:*** der Finale Rückzahlungstag; an diesem Tag zahlt die Emittentin den Zusatzbetrag für jedes Produkt an dessen Inhaber.**]** **[*bei mehreren Zusatzbetragszahlungstagen:*** [●] [●] und der Finale Rückzahlungstag**][**die Zahlungstage für Variable Zusatzbeträge, die in der nachfolgenden Tabelle festgelegt sind**]**; an diesen Tagen zahlt die Emittentin den Zusatzbetrag für jedes Produkt an dessen Inhaber.**]**
Payout Ex-	**[**[●], being the date(s) on which the Products are traded ex-	Ex-Zusatz-betragstag(	**[**[●]; an diesem Tag bzw. diesen Tagen werden die Produkte ex-

Date(s)	payout.**]** **[**None**]**
[Payout Observation Date(s)	**[*in the case of one Payout Date*:** [●], being the date on which the **[**Final Level **[**of each Underlying**]][**Final Basket Level**]** is observed for purposes of determining the Payout Amount to be paid on the Payout Date.**]** **[*in the case of multiple Payout Dates*:** with respect to any **[**Variable**]** Payout Date, the relevant Payout Observation Date specified in the table below, being the date on which **[*in the case of one Underlying*:** the **[**Level**][**Commodity Reference Price**]** is observed**][*in the case of multiple Underlyings with or without a Basket*: [*if either only Level or only Commodity Reference Price is used*:** the **[**Level**][**Commodity Reference Price**]** of each Underlying is observed**][*if both Level and Commodity Reference Price are used*:** the Reference Level of each Underlying is observed**] [*in the case of a Basket*:** the Basket Level is observed**]]** for purposes of determining the **[**Variable**]** Payout Amount to be paid on such **[**Variable**]** Payout Date.

[Variable] Payout Date	**Payout Observation Date**
[●]	**[●]**
(*repeat for each additional **[**Variable**]** Payout Date*)	(*repeat for each additional **[**Variable**]** Payout Date*)
the Final Redemption Date	the Final Fixing Date**]]**

e)	Zusatzbetrag gehandelt.**]** **[**Keine**]**
[Zusatzbetragsbeobachtungstag(e)	**[*bei nur einem Zusatzbetragszahlungstag:*** **[**[●]; an diesem Tag wird der **[**Schlusskurs **[**jedes Basiswerts**]][**Finale Korbkurs**]** beobachtet, um den am Zusatzbetragszahlungstag zu zahlenden Zusatzbetrag zu ermitteln.**]** **[*bei mehreren Zusatzbetragszahlungstagen:*** in Bezug auf jeden **[**Zusatzbetragszahlungstag**][**Zahlungstag für Variable Zusatzbeträge**]** der in der untenstehenden Tabelle jeweils angegebene Zusatzbetragsbeobachtungstag; an diesem Tag **[*bei nur einem Basiswert:*** wird der **[**Kurs**]** **[**Rohstoffreferenzpreis**]** beobachtet**][*bei mehreren Basiswerten mit oder ohne Korbstruktur:* [*wenn entweder nur der Kurs oder nur der Rohstoffreferenzpreis verwendet wird:*** wird der **[**Kurs**][**Rohstoffreferenzpreis**]** jedes Basiswerts beobachtet**][*wenn sowohl der Kurs als auch der Rohstoffreferenzpreis verwendet werden:*** wird der Referenzstand jedes Basiswerts beobachtet**] [*bei einem Korb*:** wird der Korbkurs beobachtet**]]**, um den an dem betreffenden **[**Zusatzbetragszahlungstag**][**Zahlungstag für Variable Zusatzbeträge**]** zu zahlenden **[**Variablen**]** Zusatzbetrag zu ermitteln.

[Zusatzbetragszahlungstag][Zahlungstag für Variable Zusatzbeträge]	**Zusatzbetragsbeobachtungstag**
[●]	**[●]**
(*für jeden weiteren **[**Zusatzbetragszahlungstag**][**Zahlungstag für Variable Zusatzbeträge**]** wiederholen*)	(*für jeden weiteren **[**Zusatzbetragszahlungstag**][**Zahlungstag für Variable Zusatzbeträge**]** wiederholen*)
der Finale Rückzahlungstag	der Finale Festlegungstag**]]**

[Preceding Payout Observation Date	with respect to any Payout Observation Date, (i) in the case of the first Payout Observation Date, the Initial Fixing Date, and (ii) otherwise, the immediately preceding Payout Observation Date.**]]**

Payout Amount

Payout Amount	**[*in the case of multiple Payout Dates*:** with respect to any Payout Date, **]**

[*PRODUCTS WITH BARRIER*:

[*in the case of PRODUCTS WITH BARRIER (OTHER THAN "LastLook") with ONE PAYOUT, insert the following text*:

(i) if **no** Barrier Event has occurred, a cash amount equal to the Denomination multiplied by the **greater** of (x) zero (0) and (y) the product of (A) the Participation and (B) **[*in the case of one Underlying*:** the ratio of (a) the Final Level minus the **[**Initial Level**][**Strike**]**, divided by (b) the Initial Level**][*in the case of multiple Underlyings, but no Basket*:** the ratio of (a) the Final Level of the Worst-Performing Underlying (*Final Level*$_{Worst\text{-}of}$) minus its **[**Initial Level (*Initial Level*$_{Worst\text{-}of}$)**][**Strike (*Strike*$_{Worst\text{-}of}$)**]**, divided by (b) its Initial Level (*Initial Level*$_{Worst\text{-}of}$)**][*in the case of a Basket of Underlyings*:** the Final Basket Level minus the **[**Initial Basket Level**][**Strike**]]**, calculated by the Calculation Agent in accordance with the following formula:

[in the case of one Underlying:

[Vorangegangener Zusatzbetragsbeobachtungstag	in Bezug auf jeden Zusatzbetragsbeobachtungstag (i) (wenn es sich um den ersten Zusatzbetragsbeobachtungstag handelt) der Anfängliche Festlegungstag bzw. (ii) (in allen anderen Fällen) der unmittelbar vorangegangene Zusatzbetragsbeobachtungstag. **]]**

Zusatzbetrag

Zusatzbetrag	**[*bei mehreren Zusatzbetragszahlungstagen:*** in Bezug auf jeden Zusatzbetragszahlungstag **]**

[*PRODUKTE MIT BARRIERE:*

[*bei PRODUKTEN MIT KNOCK-OUT (OHNE "LastLook"-Komponente) mit EINMALIGER ZUSATZZAHLUNG ist der nachfolgende Text einzufügen:*

(i) wenn **kein** Barriereereignis eingetreten ist, ein Geldbetrag in Höhe der Stückelung (*Denomination*) multipliziert mit dem **höheren** der folgenden Beträge: (x) null (0) oder (y) dem Produkt aus (A) der Partizipation (*Participation*) und (B) **[*bei nur einem Basiswert:*** dem Quotienten aus (a) dem Schlusskurs (*Final Level*) abzüglich des **[**Anfangskurses (*Initial Level*)**][**Referenzkurses (*Strike*)**]** und (b) dem Anfangskurs (*Initial Level*)**][*bei mehreren Basiswerten ohne Korbstruktur:*** dem Quotienten aus (a) dem Schlusskurs des Basiswerts mit der Schlechtesten Wertentwicklung (*Final Level*$_{Worst\text{-}of}$) abzüglich des betreffenden **[**Anfangskurses (*Initial Level*$_{Worst\text{-}of}$)**][**Referenzkurses (*Strike*$_{Worst\text{-}of}$)**]** und (b) dem betreffenden Anfangskurs (*Initial Level*$_{Worst\text{-}of}$)**][*bei einem Korb von Basiswerten:*** dem Finalen Korbkurs (*Final Basket Level*) abzüglich des **[**Anfänglichen Korbkurses (*Initial Basket Level*)**][**Referenzkurses (*Strike*)**]]**, berechnet von der Berechnungsstelle nach der folgenden Formel:

[bei nur einem Basiswert:

$$Denomination \times max\left[0; Participation \times \left(\frac{Final\ Level - [Initial\ Level][Strike]}{Initial\ Level}\right)\right]$$; or/oder**]**

[in the case of multiple Underlyings, but

[bei mehreren Basiswerten ohne

no Basket:

$$Denomination \times max\left[0; Participation \times \left(\frac{Final\ Level_{Worst-of} - [Initial\ Level][Strike]_{Worst-of}}{Initial\ Level_{Worst-of}}\right)\right];$$ or/oder**]**

[in the case of a Basket of Underlyings:

$$Denomination \times max[0; Participation \times (Final\ Basket\ Level - [Initial\ Basket\ Level][Strike])];$$

or/oder**]**

(ii) if a Barrier Event has occurred, **[**a cash amount equal to the Denomination multiplied by the Rebate**][**zero (0)**].]**

[*in the case of "LASTLOOK" PRODUCTS WITH BARRIER with ONE PAYOUT, insert the following text*:

(i) if the **[*in the case of one Underlying*:** Final Level is **[at or]below** the Barrier**][*in the case of multiple Underlyings, but no Basket*:** Final Level of **each** Underlying is **[at or]below** its Barrier**][*in the case of a Basket of Underlyings*:** Final Basket Level is **[at or]below** the Barrier**]**, a cash amount equal to the Denomination multiplied by the **greater** of (x) zero (0) and (y) the product of (A) the Participation and (B) **[*in the case of one Underlying*:** the ratio of (a) the Final Level minus the **[**Initial Level**][**Strike**]**, divided by (b) the Initial Level**][*in the case of multiple Underlyings, but no Basket*:** the ratio of (a) the Final Level of the Worst-Performing Underlying (*Final Level*$_{Worst-of}$) minus its **[**Initial Level (*Initial Level*$_{Worst-of}$)**][**Strike (*Strike*$_{Worst-of}$)**]**, divided by (b) its Initial Level (*Initial Level*$_{Worst-of}$)**][*in the case of a Basket of Underlyings*:** the Final Basket Level minus the **[**Initial Basket Level**][**Strike**]]**, calculated by the Calculation Agent in accordance with the following formula:

Korbstruktur:

[bei einem Korb von Basiswerten:

(ii) wenn ein Barriereereignis eingetreten ist, **[**ein Geldbetrag in Höhe der Stückelung multipliziert mit dem Pauschal-Faktor**][**null (0)**].]**

[*bei PRODUKTEN MIT KNOCK-OUT MIT "LASTLOOK"-KOMPONENTE und EINMALIGER ZUSATZZAHLUNG ist der nachfolgende Text einzufügen:*

(i) wenn **[*bei nur einem Basiswert:*** der Schlusskurs die Barriere **unterschreitet[oder dieser entspricht]][*bei mehreren Basiswerten ohne Korbstruktur:*** der Schlusskurs **jedes** Basiswerts die jeweilige Barriere **unterschreitet[oder dieser entspricht]][*bei einem Korb von Basiswerten:*** der Finale Korbkurs die Barriere **unterschreitet[oder dieser entspricht]]**, ein Geldbetrag in Höhe der Stückelung (*Denomination*) multipliziert mit dem **höheren** der folgenden Beträge: (x) null (0) oder (y) dem Produkt aus (A) der Partizipation (*Participation*) und (B) **[*bei nur einem Basiswert:*** dem Quotienten aus (a) dem Schlusskurs (*Final Level*) abzüglich des **[**Anfangskurses (*Initial Level*)**][**Referenzkurses (*Strike*)**]** und (b) dem Anfangskurs (*Initial Level*)**][*bei mehreren Basiswerten ohne Korbstruktur:*** dem Quotienten aus (a) dem Schlusskurs des Basiswerts mit der Schlechtesten Wertentwicklung (*Final Level*$_{Worst-of}$) abzüglich des betreffenden **[**Anfangskurses (*Initial Level*$_{Worst-of}$)**][**Referenzkurses (*Strike*$_{Worst-of}$)**]** und (b) dem betreffenden Anfangskurs (*Initial Level*$_{Worst-of}$)**][*bei einem Korb von Basiswerten:*** dem Finalen Korbkurs (*Final Basket Level*) abzüglich des **[**Anfänglichen Korbkurses (*Initial Basket Level*)**][**Referenzkurses (*Strike*)**]]**, berechnet von der Berechnungsstelle nach der folgenden Formel:

[in the case of one Underlying:

[bei nur einem Basiswert:

$$Denomination \times max\left[0; Participation \times \left(\frac{Final\ Level - [Initial\ Level][Strike]}{Initial\ Level}\right)\right];$$ or/oder**]**

[in the case of multiple Underlyings, but no Basket:

[bei mehreren Basiswerten ohne Korbstruktur:

$$Denomination \times max\left[0; Participation \times \left(\frac{Final\ Level_{Worst-of} - [Initial\ Level][Strike]_{Worst-of}}{Initial\ Level_{Worst-of}}\right)\right];$$ or/oder**]**

[in the case of a Basket of Underlyings:

[bei einem Korb von Basiswerten:

$$Denomination \times max[0; Participation \times (Final\ Basket\ Level - [Initial\ Basket\ Level][Strike])];$$

or/oder**]**

(ii) if the **[in the case of one Underlying**: Final Level is **[at or]above** the Barrier**][in the case of multiple Underlyings, but no Basket**: Final Level of **at least one** Underlying is **[at or]above** its Barrier**][in the case of a Basket of Underlyings**: Final Basket Level is **[at or]above** the Barrier**]**, **[**a cash amount equal to the Denomination multiplied by the Rebate**][**zero (0)**].]**

(ii) wenn **[*bei nur einem Basiswert:*** der Schlusskurs die Barriere **überschreitet[oder dieser entspricht]][*bei mehreren Basiswerten ohne Korbstruktur:*** der Schlusskurs **mindestens eines** Basiswerts die jeweilige Barriere **überschreitet[oder dieser entspricht]][*bei einem Korb von Basiswerten:*** der Finale Korbkurs die Barriere **überschreitet[oder dieser entspricht]]**, **[**ein Geldbetrag in Höhe der Stückelung multipliziert mit dem Pauschal-Faktor**][**null (0)**].]**

[*in the case of PRODUCTS WITH BARRIER (OTHER THAN "LastLook") with ONE PAYOUT and a BEAR FEATURE, insert the following text*:

[*bei PRODUKTEN MIT KNOCK-OUT (OHNE "LastLook"-Komponente) mit EINMALIGER ZUSATZZAHLUNG und mit BEAR-STRUKTUR ist der nachfolgende Text einzufügen*:

(i) if **no** Barrier Event has occurred, a cash amount equal to the Denomination multiplied by the **greater** of (x) zero (0) and (y) the product of (A) the Participation and (B) **[*in the case of one Underlying***: the ratio of (a) the **[**Initial Level**][**Strike**]** minus the Final Level, divided by (b) the Initial Level**][*in the case of multiple Underlyings, but no Basket***: the ratio of (a) the **[**Initial Level**][**Strike**]** of the Best-Performing Underlying **[**(*Initial Level*$_{Best-of}$)**][**(*Strike*$_{Best-of}$)**]** minus its Final Level (*Final Level*$_{Best-of}$), divided by (b) its Initial Level (*Initial Level*$_{Best-of}$)**][*in the case of a Basket of Underlyings***: the **[**Initial Basket Level**][**Strike**]** minus the Final Basket Level**]**, calculated by the Calculation Agent in accordance with

(i) wenn **kein** Barriereereignis eingetreten ist, ein Geldbetrag in Höhe der Stückelung (*Denomination*) multipliziert mit dem **höheren** der folgenden Beträge: (x) null (0) oder (y) dem Produkt aus (A) der Partizipation (*Participation*) und (B) **[*bei nur einem Basiswert:*** dem Quotienten aus (a) dem **[**Anfangskurs (*Initial Level*)**][**Referenzkurs (*Strike*)**]** abzüglich des Schlusskurses (*Final Level*) und (b) dem Anfangskurs (*Initial Level*)**][*bei mehreren Basiswerten ohne Korbstruktur:*** dem Quotienten aus (a) dem **[**Anfangskurs**][**Referenzkurs**]** des Basiswerts mit der Besten Wertentwicklung **[**(*Initial Level*$_{Best-of}$)**][**(*Strike*$_{Best-of}$)**]** abzüglich des betreffenden Schlusskurses (*Final Level*$_{Best-of}$) und (b) dem betreffenden Anfangskurs (*Initial Level*$_{Best-of}$)**][*bei***

the following formula:

einem Korb von Basiswerten: dem **[**Anfänglichen Korbkurs (*Initial Basket Level*)**][**Referenzkurs (*Strike*)**]** abzüglich des Finalen Korbkurses (*Final Basket Level*)**]**, berechnet von der Berechnungsstelle nach der folgenden Formel:

[in the case of one Underlying:

[bei nur einem Basiswert:

$$Denomination \times max\left[0; Participation \times \left(\frac{[Initial\ Level][Strike]-Final\ Level}{Initial\ Level}\right)\right];$$ or/oder**]**

[in the case of multiple Underlyings, but no Basket:

[bei mehreren Basiswerten ohne Korbstruktur:

$$Denomination \times max\left[0; Participation \times \left(\frac{[Initial\ Level][Strike]_{Best-of}-Final\ Level_{Best-of}}{Initial\ Level_{Best-of}}\right)\right];$$ or/oder**]**

[in the case of a Basket of Underlyings:

[bei einem Korb von Basiswerten:

$$Denomination \times max[0; Participation \times ([Initial\ Basket\ Level][Strike] - Final\ Basket\ Level)];$$

or/oder**]**

(ii) if a Barrier Event has occurred, **[**a cash amount equal to the Denomination multiplied by the Rebate**][**zero (0)**].]**

(ii) wenn ein Barriereereignis eingetreten ist, **[**ein Geldbetrag in Höhe der Stückelung multipliziert mit dem Pauschal-Faktor**][**null (0)**].]**

[*in the case of "LASTLOOK" PRODUCTS WITH BARRIER with ONE PAYOUT and a BEAR FEATURE, insert the following text*:

[*bei PRODUKTEN MIT KNOCK-OUT MIT "LASTLOOK"-KOMPONENTE mit EINMALIGER ZUSATZZAHLUNG und BEAR-STRUKTUR ist der nachfolgende Text einzufügen:*

(i) if the **[*in the case of one Underlying*:** Final Level is **[at or]above** the Barrier**][*in the case of multiple Underlyings, but no Basket*:** Final Level of **each** Underlying is **[at or]above** its Barrier**][*in the case of a Basket of Underlyings*:** Final Basket Level is **[at or]above** the Barrier**]**, a cash amount equal to the Denomination multiplied by the **greater** of (x) zero (0) and (y) the product of (A) the Participation and (B) **[*in the case of one Underlying*:** the ratio of (a) the **[**Initial Level**][**Strike**]** minus the Final Level, divided by (b) the Initial Level**][*in the case of multiple Underlyings, but no Basket*:** the ratio of (a) the **[**Initial Level**][**Strike**]** of the Best-Performing Underlying **[**(*Initial Level*$_{Best-of}$)**][**(*Strike*$_{Best-of}$)**]** minus its Final Level (*Final Level*$_{Best-of}$), divided by (b) its

(i) wenn **[*bei nur einem Basiswert:*** der Schlusskurs die Barriere **überschreitet[oder dieser entspricht]][*bei mehreren Basiswerten ohne Korbstruktur:*** der Schlusskurs **jedes** Basiswerts die jeweilige Barriere **überschreitet[oder dieser entspricht]][*bei einem Korb von Basiswerten:*** der Finale Korbkurs die Barriere **überschreitet[oder dieser entspricht]]**, ein Geldbetrag in Höhe der Stückelung (*Denomination*) multipliziert mit dem **höheren** der folgenden Beträge: (x) null (0) oder (y) dem Produkt aus (A) der Partizipation (*Participation*) und (B) **[*bei nur einem Basiswert:*** dem Quotienten aus (a) dem **[**Anfangskurs (*Initial Level*)**][**Referenzkurs (*Strike*)**]** abzüglich des Schlusskurses (*Final Level*) und (b) dem Anfangskurs (*Initial Level*)**][*bei mehreren Basiswerten ohne***

Initial Level (*Initial Level$_{Best\text{-}of}$*)**][*in the case of a Basket of Underlyings*:** the **[**Initial Basket Level**][**Strike**]** minus the Final Basket Level**]**, calculated by the Calculation Agent in accordance with the following formula:

Korbstruktur: dem Quotienten aus (a) dem **[**Anfangskurs**][**Referenzkurs**]** des Basiswerts mit der Besten Wertentwicklung **[**(*Initial Level$_{Best\text{-}of}$*)**][**(*Strike$_{Best\text{-}of}$*)**]** abzüglich des betreffenden Schlusskurses (*Final Level$_{Best\text{-}of}$*) und (b) dem betreffenden Anfangskurs (*Initial Level$_{Best\text{-}of}$*)**][*bei einem Korb von Basiswerten:*** dem **[**Anfänglichen Korbkurs (*Initial Basket Level*)**][**Referenzkurs (*Strike*)**]** abzüglich des Finalen Korbkurses (*Final Basket Level*)**]**, berechnet von der Berechnungsstelle nach der folgenden Formel:

[in the case of one Underlying:

[bei nur einem Basiswert:

$$Denomination \times max\left[0; Participation \times \left(\frac{[Initial\ Level][Strike] - Final\ Level}{Initial\ Level}\right)\right];$$ or/oder**]**

[in the case of multiple Underlyings, but no Basket:

[bei mehreren Basiswerten ohne Korbstruktur:

$$Denomination \times max\left[0; Participation \times \left(\frac{[Initial\ Level][Strike]_{Best-of} - Final\ Level_{Best-of}}{Initial\ Level_{Best-of}}\right)\right];$$ or/oder**]**

[in the case of a Basket of Underlyings:

[bei einem Korb von Basiswerten:

$$Denomination \times max[0; Participation \times ([Initial\ Basket\ Level][Strike] - Final\ Basket\ Level)];$$

or/oder**]**

(ii) if the **[in the case of one Underlying**: Final Level is **[at or]below** the Barrier**][in the case of multiple Underlyings, but no Basket**: Final Level of **at least one** Underlying is **[at or]below** its Barrier**][in the case of a Basket of Underlyings**: Final Basket Level is **[at or]below** the Barrier**]**, **[**a cash amount equal to the Denomination multiplied by the Rebate**] [**zero (0)**].]**

(ii) wenn **[*bei nur einem Basiswert:*** der Schlusskurs die Barriere **unterschreitet[oder dieser entspricht]][*bei mehreren Basiswerten ohne Korbstruktur:*** der Schlusskurs **mindestens eines** Basiswerts die jeweilige Barriere **unterschreitet[oder dieser entspricht]][*bei einem Korb von Basiswerten:*** der Finale Korbkurs die Barriere **unterschreitet[oder dieser entspricht]**, **[**ein Geldbetrag in Höhe der Stückelung multipliziert mit dem Pauschal-Faktor**][**null (0)**].]**

[*in the case of PRODUCTS WITH BARRIER with MULTIPLE PAYOUTS and NO bear feature, insert the following text*:

[*bei PRODUKTEN MIT KNOCK-OUT mit MEHRMALIGER ZUSATZZAHLUNG und OHNE Bear-Struktur ist der nachfolgende Text einzufügen:*

(i) if **[*in the case of continuous observation*: no** Barrier Event has occurred during the relevant Barrier Observation Period**][*in the case of***

(i) wenn **[*bei fortlaufender Beobachtung:*** während des jeweiligen Barriere-Beobachtungszeitraums **kein** Barriereereignis eingetreten ist**][*bei***

discrete observation: **[*in the case of one Underlying***: the **[**Level**][**Commodity Reference Price**] [**at the Valuation Time**]** on the relevant Barrier Observation Date is **[at or]below** the [relevant**]** Barrier**][*in the case of multiple Underlyings, but no Basket***: **[*if only Level or only Commodity Reference Price is used***: the **[**Level**][**Commodity Reference Price**]** of **each** Underlying **[**at the Valuation Time**]][*if both Level and Commodity Reference Price are used***: if the Reference Level of each Underlying **[**(at, if such Reference Level is the relevant Underlying's Level, the Valuation Time)**]]** on the relevant Barrier Observation Date is **[at or]below** its relevant Barrier**][*in the case of a Basket of Underlyings***: the Basket Level on the relevant Barrier Observation Date is **[at or]below** the relevant Barrier**]**, a cash amount equal to the Denomination multiplied by the **greater** of (x) zero and (y) the product of (A) the Participation and (B) the ratio of (a) **[*in the case of one Underlying***: the **[**Level**][**Commodity Reference Price**] [**at the Valuation Time**]** on the relevant Payout Observation Date (*t*) minus the **[**Level**][**Commodity Reference Price**] [**at the Valuation Time**]** on the Preceding Payout Observation Date (*t-1*), divided by (b) the **[**Level**][**Commodity Reference Price**] [**at the Valuation Time**]** on the Preceding Payout Observation Date (*t-1*)**][*in the case of multiple Underlyings, but no Basket***: **[*if only Level or only Commodity Reference Price is used***: the **[**Level**][**Commodity Reference Price**]** of the Worst-Performing Underlying (**[***Level*$_{Worst-of}$**][***Commodity Reference Price*$_{Worst-of}$**]**) **[**at the Valuation Time**]** on the relevant Payout Observation Date (*t*) minus its **[**Level**][**Commodity Reference Price**]** (**[***Level*$_{Worst-of}$**][***Commodity Reference Price*$_{Worst-of}$**]**) **[**at the Valuation Time**]** on the Preceding Payout Observation Date (*t-1*), divided by (b) its **[**Level**][**Commodity Reference Price**]** (**[***Level*$_{Worst-of}$**][***Commodity Reference Price*$_{Worst-of}$**]**) **[**at the Valuation Time**]** on the Preceding Payout Observation Date (*t-1*)**][*if both Level and Commodity Reference Price are used***: the Reference Level of the Worst-Performing Underlying (*Reference Level*$_{Worst-of}$) **[**(at, if such Reference Level is the relevant Underlying's Level, the Valuation Time)**]** on the relevant Payout Observation Date (*t*) minus its Reference Level (*Reference Level*$_{Worst-of}$) **[**(at, if such Reference Level is the relevant Underlying's Level, the

punktueller Beobachtung: **[*bei nur einem Basiswert:*** der **[**Kurs**][**Rohstoffreferenzpreis**] [**zum Bewertungszeitpunkt**]** an dem jeweiligen Barriere-Beobachtungstag die **[**jeweilige**]** Barriere **unterschreitet[oder dieser entspricht]][*bei mehreren Basiswerten ohne Korbstruktur:*** **[*wenn entweder nur der Kurs oder nur der Rohstoffreferenzpreis verwendet wird:*** der **[**Kurs**][**Rohstoffreferenzpreis**]** **jedes** Basiswerts **[**zum Bewertungszeitpunkt**]][*wenn sowohl der Kurs als auch der Rohstoffreferenzpreis verwendet werden:*** der Referenzstand **jedes** Basiswerts **[**(wenn der betreffende Referenzstand der Kurs des jeweiligen Basiswerts ist, zum Bewertungszeitpunkt)**]]** an dem jeweiligen Barriere-Beobachtungstag die jeweilige Barriere **unterschreitet[oder dieser entspricht]][*bei einem Korb von Basiswerten:*** der Korbkurs an dem jeweiligen Barriere-Beobachtungstag die jeweilige Barriere **unterschreitet[oder dieser entspricht]]**, ein Geldbetrag in Höhe der Stückelung (*Denomination*) multipliziert mit dem **höheren** der folgenden Beträge: (x) null (0) oder (y) dem Produkt aus (A) der Partizipation (*Participation*) und (B) dem Quotienten aus (a) **[*bei nur einem Basiswert:*** dem **[**Kurs (*Level*)**][**Rohstoffreferenzpreis (*Commodity Reference Price*)**] [**zum Bewertungszeitpunkt**]** an dem jeweiligen Zusatzbetragsbeobachtungstag (*t*) abzüglich des **[**Kurses (*Level*)**][**Rohstoffreferenzpreises (*Commodity Reference Price*)**] [**zum Bewertungszeitpunkt**]** an dem Vorangegangenen Zusatzbetragsbeobachtungstag (*t-1*) und (b) dem **[**Kurs (*Level*)**][**Rohstoffreferenzpreis (*Commodity Reference Price*)**] [**zum Bewertungszeitpunkt**]** an dem Vorangegangenen Zusatzbetragsbeobachtungstag (*t-1*)**][*bei mehreren Basiswerten ohne Korbstruktur:*** **[*wenn entweder nur der Kurs oder nur der Rohstoffreferenzpreis verwendet wird:*** der **[**Kurs**][**Rohstoffreferenzpreis**]** des Basiswerts mit der Schlechtesten Wertentwicklung (**[***Level*$_{Worst-of}$**][***Commodity Reference Price*$_{Worst-of}$**]**) **[**zum Bewertungszeitpunkt**]** an dem jeweiligen Zusatzbetragsbeobachtungstag (*t*) abzüglich des betreffenden **[**Kurses**][**Rohstoffreferenzpreises**]** (**[***Level*$_{Worst-of}$**][***Commodity Reference Price*$_{Worst-of}$**]**) **[**zum Bewertungszeitpunkt**]** an dem Vorangegangenen Zusatzbetragsbeobachtungstag (*t-1*) und

Valuation Time)**]** on the Preceding Payout Observation Date (*t-1*), divided by (b) its Reference Level (*Reference Level*$_{Worst\text{-}of}$]) **[**(at, if such Reference Level is the relevant Underlying's Level, the Valuation Time)**]** on the Preceding Payout Observation Date (*t-1*)**][*in the case of a Basket of Underlyings*:** the Basket Level on the relevant Payout Observation Date (*t*) minus the Basket Level on the Preceding Payout Observation Date (*t-1*), divided by (b) the Basket Level on the Preceding Payout Observation Date (*t-1*)**]**, calculated by the Calculation Agent in accordance with the following formula:

(b) dem betreffenden **[**Kurs**][**Rohstoffreferenzpreis**]** (**[***Level*$_{Worst\text{-}of}$**][***Commodity Reference Price*$_{Worst\text{-}of}$]) **[**zum Bewertungszeitpunkt**]** an dem Vorangegangenen Zusatzbetragsbeobachtungstag (*t-1*)**][*wenn sowohl der Kurs als auch der Rohstoffreferenzpreis verwendet werden:*** der Referenzstand des Basiswerts mit der Schlechtesten Wertentwicklung (*Reference Level*$_{Worst\text{-}of}$) **[**(wenn der betreffende Referenzstand der Kurs des jeweiligen Basiswerts ist, zum Bewertungszeitpunkt)**]** an dem jeweiligen Zusatzbetragsbeobachtungstag (*t*) abzüglich des betreffenden Referenzstandes (*Reference Level*$_{Worst\text{-}of}$) **[**(wenn der betreffende Referenzstand der Kurs des jeweiligen Basiswerts ist, zum Bewertungszeitpunkt)**]** an dem Vorangegangenen Zusatzbetragsbeobachtungstag (*t-1*) und (b) dem betreffenden Referenzstand (*Reference Level*$_{Worst\text{-}of}$]) **[**(wenn der betreffende Referenzstand der Kurs des jeweiligen Basiswerts ist, zum Bewertungszeitpunkt)**]** an dem Vorangegangenen Zusatzbetragsbeobachtungstag (*t-1*)**][*bei einem Korb von Basiswerten:*** der Korbkurs (*Basket Level*) an dem jeweiligen Zusatzbetragsbeobachtungstag (*t*) abzüglich des Korbkurses (*Basket Level)* an dem Vorangegangenen Zusatzbetragsbeobachtungstag (*t-1*) und (b) dem Korbkurs (*Basket Level)* an dem Vorangegangenen Zusatzbetragsbeobachtungstag (*t-1*)**]**, berechnet von der Berechnungsstelle nach der folgenden Formel:

[in the case of one Underlying:

[bei nur einem Basiswert:

$$Denomination \times max\left[0; Participation \times \left(\frac{[Level][Commodity\ Reference\ Price]_t - [Level][Commodity\ Reference\ Price]_{t-1}}{[Level][Commodity\ Reference\ Price]_{t-1}}\right)\right]$$; or/oder**]**

[in the case of multiple Underlyings, but no Basket:

[bei mehreren Basiswerten ohne Korbstruktur:

$$Denomination \times max\left[0; Participation \times LevelCommodity\ Reference\ Price[Reference\ Level]Worst-of, t-LevelCommodity\ Reference\ PriceReference\right.$$

[in the case of a Basket of Underlyings:

[bei einem Korb von Basiswerten:

$$Denomination \times max\left[0; Participation \times \left(\frac{Basket\ Level_t - Basket\ Level_{t-1}}{Basket\ Level_{t-1}}\right)\right]$$; or/oder**]**

(ii) if **[*in the case of continuous observation*:** a Barrier Event has occurred during the relevant Barrier Observation Period**][*in the case of discrete observation*: [*in the case of one Underlying*:** the **[**Level**][**Commodity Reference Price**] [**at the Valuation Time**]** on the relevant Barrier Observation Date is **[at or]above** the **[**relevant**]** Barrier**][*in the case of multiple Underlyings, but no Basket*: [*if only Level or only Commodity Reference Price is used*:** the **[**Level**][**Commodity Reference Price**]** of **at least one** Underlying **[**at the Valuation Time**]][*if both Level and Commodity Reference Price are used*:** if the Reference Level of **at least one** Underlying **[**(at, if such Reference Level is the relevant Underlying's Level, the Valuation Time)**]]** on the relevant Barrier Observation Date is **[at or]above** its relevant Barrier**][*in the case of a Basket of Underlyings*:** the Basket Level on the relevant Barrier Observation Date is **[at or]above** the relevant Barrier**]**, **[**a cash amount equal to the Denomination multiplied by the Rebate**][**zero (0)**].]**

(ii) wenn **[*bei fortlaufender Beobachtung:*** während des jeweiligen Barriere-Beobachtungszeitraums ein Barriereereignis eingetreten ist **[*bei punktueller Beobachtung: [bei nur einem Basiswert:*** der **[**Kurs**][**Rohstoffreferenzpreis**] [**zum Bewertungszeitpunkt**]** an dem jeweiligen Barriere-Beobachtungstag die **[**jeweilige**]** Barriere **überschreitet[oder dieser entspricht]][*bei mehreren Basiswerten ohne Korbstruktur: [wenn entweder nur der Kurs oder nur der Rohstoffreferenzpreis verwendet wird:*** der **[**Kurs**][**Rohstoffreferenzpreis**]** **mindestens eines** Basiswerts **[**zum Bewertungszeitpunkt**]][*wenn sowohl der Kurs als auch der Rohstoffreferenzpreis verwendet werden:*** der Referenzstand **mindestens eines** Basiswerts **[**(wenn der betreffende Referenzstand der Kurs des jeweiligen Basiswerts ist, zum Bewertungszeitpunkt)**]]** an dem jeweiligen Barriere-Beobachtungstag die jeweilige Barriere **überschreitet[oder dieser entspricht]][*bei einem Korb von Basiswerten:*** der Korbkurs an dem jeweiligen Barriere-Beobachtungstag die jeweilige Barriere **überschreitet[oder dieser entspricht]]**, **[**ein Geldbetrag in Höhe der Stückelung multipliziert mit dem Pauschal-Faktor**][**null (o)**].]**

[*in the case of PRODUCTS WITH BARRIER with MULTIPLE PAYOUTS and a BEAR FEATURE, insert the following text*:

[*bei PRODUKTEN MIT KNOCK-OUT mit MEHRMALIGER ZUSATZZAHLUNG und BEAR-STRUKTUR ist der nachfolgende Text einzufügen:*

(i) if **[*in the case of continuous observation*: no** Barrier Event has occurred during the relevant Barrier Observation Period**][*in the case of discrete observation*: [*in the case of one Underlying*:** the **[**Level**][**Commodity Reference Price**] [**at the Valuation Time**]** on the relevant Barrier Observation Date is **[at or]above** the **[**relevant**]** Barrier**][*in the case of multiple Underlyings, but no Basket*: [*if only Level or only Commodity Reference Price is used*:** the **[**Level**][**Commodity Reference Price**]** of **each** Underlying **[**at the Valuation Time**]][*if both Level and Commodity Reference Price are used*:** if the Reference Level of **each** Underlying **[**(at, if such Reference Level is the relevant Underlying's Level, the

(i) wenn **[*bei fortlaufender Beobachtung:*** während des jeweiligen Barriere-Beobachtungszeitraums **kein** Barriereereignis eingetreten ist**][*bei punktueller Beobachtung: [bei nur einem Basiswert:*** der **[**Kurs**][**Rohstoffreferenzpreis**] [**zum Bewertungszeitpunkt**]** an dem jeweiligen Barriere-Beobachtungstag die **[**jeweilige**]** Barriere **überschreitet [oder dieser entspricht]][*bei mehreren Basiswerten ohne Korbstruktur: [wenn entweder nur der Kurs oder nur der Rohstoffreferenzpreis verwendet wird:*** der **[**Kurs**][**Rohstoffreferenzpreis**]** **jedes** Basiswerts **[**zum Bewertungszeitpunkt**]][*wenn sowohl der Kurs als auch der Rohstoffreferenzpreis verwendet werden:*** der Referenzstand **jedes**

Valuation Time)**]]** on the relevant Barrier Observation Date is **[at or]above** its relevant Barrier**][*in the case of a Basket of Underlyings***: the Basket Level on the relevant Barrier Observation Date is **[at or]above** the relevant Barrier**]]**, a cash amount equal to the Denomination multiplied by the **greater** of (x) zero and (y) the product of (A) the Participation and (B) the ratio of (a) **[*in the case of one Underlying***: the **[**Level**][**Commodity Reference Price**] [**at the Valuation Time**]** on the Preceding Payout Observation Date (*t-1*) minus the **[**Level**][**Commodity Reference Price**] [**at the Valuation Time**]** on the relevant Payout Observation Date (*t*), divided by (b) the **[**Level**][**Commodity Reference Price**] [**at the Valuation Time**]** on the Preceding Payout Observation Date (*t-1*)**][*in the case of multiple Underlyings, but no Basket***: **[*if only Level or only Commodity Reference Price is used***: the **[**Level**][**Commodity Reference Price**]** of the Best-Performing Underlying (**[***Level*$_{Best-of}$**][***Commodity Reference Price*$_{Best-of}$**]**) **[**at the Valuation Time**]** on the Preceding Payout Observation Date (*t-1*) minus its **[**Level**][**Commodity Reference Price**]** (**[***Level*$_{Best-of}$**][***Commodity Reference Price*$_{Best-of}$**]**) **[**at the Valuation Time**]** on the relevant Payout Observation Date (*t*), divided by (b) its **[**Level**][**Commodity Reference Price**]** (**[***Level*$_{Best-of}$**][***Commodity Reference Price*$_{Best-of}$**]**) **[**at the Valuation Time**]** on the Preceding Payout Observation Date (*t-1*)**][*if both Level and Commodity Reference Price are used***: the Reference Level of the Best-Performing Underlying (*Reference Level*$_{Best-of}$) **[**(at, if such Reference Level is the relevant Underlying's Level, the Valuation Time)**]** on the Preceding Payout Observation Date (*t-1*) minus its Reference Level (*Reference Level*$_{Best-of}$) **[**(at, if such Reference Level is the relevant Underlying's Level, the Valuation Time)**]** on the relevant Payout Observation Date (*t*), divided by (b) its Reference Level (*Reference Level*$_{Best-of}$**]**) **[**(at, if such Reference Level is the relevant Underlying's Level, the Valuation Time)**]** on the Preceding Payout Observation Date (*t-1*)**][*in the case of a Basket of Underlyings***: the Basket Level on the Preceding Payout Observation Date (*t-1*) minus the Basket Level on the relevant Payout Observation Date (*t*), divided by (b) the Basket Level on the Preceding Payout Observation Date (*t-1*)**]**, calculated by the Calculation Agent in accordance

Basiswerts **[**(wenn der betreffende Referenzstand der Kurs des jeweiligen Basiswerts ist, zum Bewertungszeitpunkt)**]]** an dem jeweiligen Barriere-Beobachtungstag die jeweilige Barriere **überschreitet[oder dieser entspricht]][*bei einem Korb von Basiswerten:*** der Korbkurs an dem jeweiligen Barriere-Beobachtungstag die jeweilige Barriere **überschreitet[oder dieser entspricht]]**, ein Geldbetrag in Höhe der Stückelung (*Denomination*) multipliziert mit dem **höheren** der folgenden Beträge: (x) null (0) oder (y) dem Produkt aus (A) der Partizipation (*Participation*) und (B) dem Quotienten aus (a) **[*bei nur einem Basiswert:*** dem **[**Kurs (*Level*)**][**Rohstoffreferenzpreis (*Commodity Reference Price*)**] [**zum Bewertungszeitpunkt**]** an dem Vorangegangenen Zusatzbetragsbeobachtungstag (*t-1*) abzüglich des **[**Kurses (*Level*)**][**Rohstoffreferenzpreises (*Commodity Reference Price*)**] [**zum Bewertungszeitpunkt**]** an dem jeweiligen Zusatzbetragsbeobachtungstag (*t*) und (b) dem **[**Kurs (*Level*)**][**Rohstoffreferenzpreis (*Commodity Reference Price*)**] [**zum Bewertungszeitpunkt**]** an dem Vorangegangenen Zusatzbetragsbeobachtungstag (*t-1*)**][*bei mehreren Basiswerten ohne Korbstruktur:* [*wenn entweder nur der Kurs oder nur der Rohstoffreferenzpreis verwendet wird:*** der **[**Kurs**][**Rohstoffreferenzpreis**]** des Basiswerts mit der Besten Wertentwicklung (**[***Level*$_{Best-of}$**][***Commodity Reference Price*$_{Best-of}$**]**) **[**zum Bewertungszeitpunkt**]** an dem Vorangegangenen Zusatzbetragsbeobachtungstag (*t-1*) abzüglich des betreffenden **[**Kurses**][**Rohstoffreferenzpreises**]** (**[***Level*$_{Best-of}$**][***Commodity Reference Price*$_{Best-of}$**]**) **[**zum Bewertungszeitpunkt**]** an dem jeweiligen Zusatzbetragsbeobachtungstag (*t*) und (b) dem betreffenden **[**Kurs**][**Rohstoffreferenzpreis**]** (**[***Level*$_{Best-of}$**][***Commodity Reference Price*$_{Best-of}$**]**) **[**zum Bewertungszeitpunkt**]** an dem Vorangegangenen Zusatzbetragsbeobachtungstag (*t-1*)**][*wenn sowohl der Kurs als auch der Rohstoffreferenzpreis verwendet werden:*** der Referenzstand des Basiswerts mit der Besten Wertentwicklung (*Reference Level*$_{Best-of}$) **[**(wenn der betreffende Referenzstand der Kurs des jeweiligen Basiswerts ist, zum Bewertungszeitpunkt)**]** an dem Vorangegangenen Zusatzbetragsbeobachtungstag (*t-1*)

with the following formula:

abzüglich des betreffenden Referenzstandes (*Reference Level$_{Best\text{-}of}$*) **[**(wenn der betreffende Referenzstand der Kurs des jeweiligen Basiswerts ist, zum Bewertungszeitpunkt)**]** an dem jeweiligen Zusatzbetragsbeobachtungstag (*t*) und (b) dem betreffenden Referenzstand (*Reference Level$_{Best\text{-}of}$*) **[**(wenn der betreffende Referenzstand der Kurs des jeweiligen Basiswerts ist, zum Bewertungszeitpunkt)**]** an dem Vorangegangenen Zusatzbetragsbeobachtungstag (*t-1*)**][*bei einem Korb von Basiswerten:*** der Korbkurs (*Basket Level*) an dem Vorangegangenen Zusatzbetragsbeobachtungstag (*t-1*) abzüglich des Korbkurses (*Basket Level)* an dem jeweiligen Zusatzbetragsbeobachtungstag (*t*) und (b) dem Korbkurs (*Basket Level)* an dem Vorangegangenen Zusatzbetragsbeobachtungstag (*t-1*)**]**, berechnet von der Berechnungsstelle nach der folgenden Formel:

[in the case of one Underlying:

[bei nur einem Basiswert:

$$Denomination \times max\left[0; Participation \times \left(\frac{[Level][Commodity\ Reference\ Price]_{t-1} - [Level][Commodity\ Reference\ Price]_{t}}{[Level][Commodity\ Reference\ Price]_{t-1}}\right)\right]$$; or/oder**]**

[in the case of multiple Underlyings, but no Basket:

[bei mehreren Basiswerten ohne Korbstruktur:

$$Denomination \times$$

$$max\left[0; Participation \times\right.$$

$$LevelCommodity\ Reference\ PriceReference\ LevelBest-of,t-1-LevelCommodity\ Reference\ Price[Reference$$

[in the case of a Basket of Underlyings:

[bei einem Korb von Basiswerten:

$$Denomination \times max\left[0; Participation \times \left(\frac{Basket\ Level_{t-1} - Basket\ Level_{t}}{Basket\ Level_{t-1}}\right)\right]$$; or/oder**]**

(ii) if **[*in the case of continuous observation*:** a Barrier Event has occurred during the relevant Barrier Observation Period**][*in the case of discrete observation*: [*in the case of one Underlying*:** the **[**Level**][**Commodity Reference Price**] [**at the Valuation Time**]** on the relevant Barrier Observation Date is **[at or]below** the **[**relevant**]** Barrier**][*in the case of multiple Underlyings, but no Basket*: [*if only Level or only Commodity Reference Price is used*:**

(ii) wenn **[*bei fortlaufender Beobachtung:*** während des jeweiligen Barriere-Beobachtungszeitraums ein Barriereereignis eingetreten ist**][*bei punktueller Beobachtung: [bei nur einem Basiswert:*** der **[**Kurs**][**Rohstoffreferenzpreis**] [**zum Bewertungszeitpunkt**]** an dem jeweiligen Barriere-Beobachtungstag die **[**jeweilige**]** Barriere **unterschreitet[oder dieser entspricht]][*bei mehreren Basiswerten ohne Korbstruktur: [wenn entweder nur der Kurs oder nur der***

	the **[**Level**][**Commodity Reference Price**]** of **at least one** Underlying **[**at the Valuation Time**]][*if both Level and Commodity Reference Price are used*:** if the Reference Level of **at least one** Underlying **[**(at, if such Reference Level is the relevant Underlying's Level, the Valuation Time)**]]** on the relevant Barrier Observation Date is **[at or]below** its relevant Barrier**][*in the case of a Basket of Underlyings*:** the Basket Level on the relevant Barrier Observation Date is **[at or]below** the relevant Barrier**]]**, **[**a cash amount equal to the Denomination multiplied by the Rebate**][**zero (0)**].]**		***Rohstoffreferenzpreis verwendet wird:*** der **[**Kurs**][**Rohstoffreferenzpreis**]** **mindestens eines** Basiswerts **[**zum Bewertungszeitpunkt**]][*wenn sowohl der Kurs als auch der Rohstoffreferenzpreis verwendet werden:*** der Referenzstand **mindestens eines** Basiswerts **[**(wenn der betreffende Referenzstand der Kurs des jeweiligen Basiswerts ist, zum Bewertungszeitpunkt)**]]** an dem jeweiligen Barriere-Beobachtungstag die jeweilige Barriere **unterschreitet[oder dieser entspricht]][*bei einem Korb von Basiswerten:*** der Korbkurs an dem jeweiligen Barriere-Beobachtungstag die jeweilige Barriere **unterschreitet[oder dieser entspricht]]**, **[**ein Geldbetrag in Höhe der Stückelung multipliziert mit dem Pauschal-Faktor**][**null (o)**].]**
[In the case of Product No. 4: CERTIFICATES WITH COUPON:		**[bei Produkt Nr. 4: ZERTIFIKATE MIT COUPON:**	
Final Redemption	Unless previously redeemed, repurchased or cancelled, the Issuer shall redeem each Product on the Final Redemption Date by payment of a cash amount equal to the Final Redemption Amount to the Holder thereof.	Finale Rückzahlung	Produkte, die nicht bereits zuvor zurückgezahlt, zurückgekauft oder gekündigt wurden, werden von der Emittentin am Finalen Rückzahlungstag durch Zahlung eines dem Finalen Rückzahlungsbetrag entsprechenden Geldbetrags an den jeweiligen Inhaber getilgt.
Settlement Type	Cash settlement	Art der Abwicklung	Barabwicklung
Final Redemption Date	**[[●]**, being the date on which each Product will be redeemed at the Final Redemption Amount, unless previously redeemed, repurchased or cancelled.	Finaler Rückzahlungstag	**[[●]**; an diesem Tag wird jedes Produkt zum Finalen Rückzahlungsbetrag zurückgezahlt, sofern es nicht bereits zuvor zurückgezahlt, zurückgekauft oder gekündigt wurde.
Final Redemption Amount	**[[●]**% of the Denomination (*i.e.*, the Protected Redemption Amount).	Finaler Rückzahlungsbetrag	**[[●]**% der Stückelung (d. h. der Geschützte Rückzahlungsbetrag).
Protected Redemption	**[●]**% of the Denomination	Geschützter Rückzahlungsbetrag	**[[●]**% der Stückelung

Amount

Payout

Payout

The Issuer shall pay the **[**relevant**]** Payout Amount per Product to the Holders on the **[**relevant**]** Payout Date, provided that the Products have not been redeemed, repurchased or cancelled prior to the **[**relevant**]** Payout Date. **[*Option 1*:** For the avoidance of doubt, it being understood that, if the Products are redeemed, repurchased or cancelled prior to **[**the**][**any**]** Payout Date, any accrued and unpaid portion of the **[**relevant**]** Payout Amount that would otherwise be due on **[**the**][**such**]** Payout Date shall not be paid.**]** **[*Option 2*: [*in the case of one Payout Date*:** Provided, however, that, if any Product is redeemed, repurchased or cancelled prior to the Payout Date, the Issuer shall pay the time value (as calculated as of the date of such redemption, repurchase or cancellation by the Calculation Agent) of the Payout Amount scheduled to be paid on the Payout Date to the Holder thereof on the date of such redemption, repurchase or cancellation.**]**

[*in the case of multiple Payout Dates*: The Issuer shall pay the relevant Payout Amount, if any, per Product to the Holders on the relevant Payout Date, provided that the Products have not been redeemed, repurchased or cancelled prior to such date. **[*Option 1*:** For the avoidance of doubt, it being understood that, if the Products are redeemed, or cancelled prior to any Payout Date, any accrued and unpaid portion of the relevant Payout Amount that would otherwise have been due on such Payout Date shall not be paid.**]** **[*Option 2*:** Provided, however, that, if any Product is redeemed, repurchased or cancelled prior to the Final Redemption Date, the Issuer shall pay the time value (as calculated as of the date of such redemption, repurchase or cancellation by the Calculation Agent) of the relevant Payout

Zusatzzahlungen

Zusatzzahlungen

Die Emittentin zahlt den **[**jeweiligen**]** Zusatzbetrag am **[**jeweiligen**]** Zusatzbetragszahlungstag für jedes Produkt an dessen Inhaber, sofern die Produkte nicht bereits vor dem **[**jeweiligen**]** Zusatzbetragszahlungstag zurückgezahlt, zurückgekauft oder gekündigt wurden. **[*Option 1*:** Zur Klarstellung wird festgehalten, dass im Fall einer bzw. eines vor **[**dem**][**einem**]** Zusatzbetragszahlungstag erfolgenden Rückzahlung, Rückkaufs oder Entwertung der Produkte die aufgelaufenen und noch nicht gezahlten Teile des **[**jeweiligen**]** Zusatzbetrags, die ansonsten an dem **[**betreffenden**]** Zusatzbetragszahlungstag fällig gewesen wären, nicht zur Auszahlung gelangen.**]** **[*Option 2*: [*bei einem Zusatzbetragszahlungstag*:** Falls jedoch ein Produkt vor dem Zusatzbetragszahlungstag zur Rückzahlung, Rückkauf oder Entwertung gelangt, bezahlt die Emittentin am Tag dieser Rückzahlung, Rückkauf oder Entwertung den Zeitwert (wie von der Berechnungsstelle am Tag dieser Rückzahlung, Rückkauf oder Entwertung berechnet) des Zusatzbetrages, der ansonsten an dem Zusatzbetragszahlungstag an den Inhaber fällig gewesen wäre.**]**

[*bei mehreren Zusatzbetragszahlungstagen*: Die Emittentin zahlt den Zusatzbetrag an jedem Zusatzbetragszahlungstag, sofern die Produkte nicht bereits vor dem jeweiligen Termin zurückgezahlt, zurückgekauft oder gekündigt wurden. **[*Option 1*:** Zur Klarstellung wird

	Amounts scheduled to be paid after the date of such redemption, repurchase or cancellation, if any, to the Holder thereof on the date of such redemption, repurchase or cancellation.**]]**		festgehalten, dass im Fall einer bzw. eines vor einem Zusatzbetragszahlungstag erfolgenden Rückzahlung, Rückkaufs oder Entwertung der Produkte die aufgelaufenen und noch nicht gezahlten Teile des jeweiligen Zusatzbetrags, die ansonsten an diesem Zusatzbetragszahlungstag fällig gewesen wären, nicht zur Auszahlung gelangen.**]** **[*Option 2*:** Falls jedoch ein Produkt vor dem Zusatzbetragszahlungstag zur Rückzahlung, Rückkauf oder Entwertung gelangt, bezahlt die Emittentin am Tag dieser Rückzahlung, Rückkauf oder Entwertung den Zeitwert (wie von der Berechnungsstelle am Tag dieser Rückzahlung, Rückkauf oder Entwertung berechnet) der Zusatzbeträge, die allenfalls ansonsten an dem Zusatzbetragszahlungstag an den Inhaber fällig gewesen wären.**]]**
[in the case of Products with Pendulum Coupon: Participation	**[[●]**%	Partizipation	**[[●]**%
[Minimum Payout	**[[●]**%**]**	**[**Mindestzusatzzahlung	**[[●]**%**]**
[Floor	**[[●]**%**]**	**[**Floor	**[[●]**%**]**
[Cap	**[[●]**%**]**	**[**Obergrenze	**[[●]**%**]**
[*in the case of Products with Podium Coupon or Products with Range Podium Coupon with a Fixed Payout Amount, insert the definitions "Fixed Payout Amount" and "Variable Payout Amount"*:		**[*bei Produkten mit Podium-Coupon oder Produkten mit Range-Podium-Coupon mit Festem Zusatzbetrag die Definitionen "Fester Zusatzbetrag" und "Variabler Zusatzbetrag" einfügen:***	
Fixed Payout	with respect to **[**any**][**the**]** Fixed Payout Date, a cash amount	Fester	in Bezug auf **[**jeden**][**den**]** Zahlungstag für Feste

Amount	equal to the Denomination multiplied by **[**Fest	Zusatzbetrag	Zusatzbeträge ein Geldbetrag in Höhe der Stückelung multipliziert mit **[●]** %.
Variable Payout Amount	with respect to **[**any**][**the**]** Variable Payout Date, a cash amount equal to the Denomination multiplied by the relevant Variable Payout Percentage.**]**	Variabler Zusatzbetrag	in Bezug auf **[**jeden**][**den**]** Zahlungstag für Variable Zusatzbeträge ein Geldbetrag in Höhe der Stückelung multipliziert mit dem jeweiligen Prozentsatz für Variable Zusatzbeträge.**]**
[*in the case Products with Podium Coupon or Products with Range Podium Coupon, insert the definition "[Variable] Payout Percentage"*:		**[*bei Produkten mit Podium-Coupon oder Produkten mit Range-Podium-Coupon die Definition "Prozentsatz für [Variable] Zusatzbeträge" einfügen:***	
[Variable**]** Payout Percentage	**[*in the case of multiple [Variable] Payout Dates*:** with respect to any **[**Variable**]** Payout Amount,**]** the relevant **[**Variable**]** Payout Percentage specified in the table below:	Prozentsatz für **[**Variable**]** Zusatzbeträge	**[*bei mehreren [Zusatzbetragszahlungstagen] [Zahlungstagen für Variable Zusatzbeträge]:*** in Bezug auf einen **[**Variablen**]** Zusatzbetrag**]** der in der untenstehenden Tabelle jeweils angegebene Prozentsatz für **[**Variable**]** Zusatzbeträge:

n	**[**Variable**]** Payout Percentage / Prozentsatz für **[**Variable**]** Zusatzbeträge
[●]	**[●]**%
[●]	**[●]**%
(*repeat as applicable*) / (*wiederholen, soweit erforderlich*)	(*repeat as applicable*) / (*wiederholen, soweit erforderlich*)

	where, *n* = the number of Underlyings with respect to which **[*in the case of Products with Podium Coupon (other than Range)*:** no Barrier Event**][*in the case of Products with Range Podium Coupon*:** neither an Upper Barrier Event nor a Lower Barrier Event**]** occurred **[**on **[**any**][**the**][**relevant**]** Barrier Observation Date**][**during the **[**relevant**]** Barrier Observation Period**].]**		wobei: *n* = die Anzahl der Basiswerte, in Bezug auf die **[*bei Produkten mit Podium-Coupon (ohne Range-Komponente):*** kein Barriereereignis**][*bei Produkten mit Range-Podium-Coupon:*** weder ein Oberes Barriereereignis noch ein Unteres Barriereereignis**] [**an **[**einem**][**dem**][**jeweiligen**]** Barriere-Beobachtungstag**][**während des **[**jeweiligen**]** Barriere-Beobachtungszeitraums eingetreten ist**].]**

Payout Date(s)	**[*in the case of one Payout Date*:** the Final Redemption Date, being the date on which the Issuer shall pay the Payout Amount per Product to the Holders.**]** **[*in the case of multiple Payout Dates*:** **[*in the case of Products other than Products with Podium Coupon or Products with Range Podium Coupon with a Fixed Payout Amount*:** **[[●][●]** and the Final Redemption Date**][**the Variable Payout Dates specified in the table below**]**, being the dates on which the Issuer shall pay the Payout Amount per Product to the Holders.**]** **[*in the case of Products with Podium Coupon or Products with Range Podium Coupon with a Fixed Payout Amount*:** the Fixed Payout Dates and the Variable Payout Dates, being the dates on which the Issuer shall pay the relevant Payout Amount per Product to the Holders.**]]**

[*in the case of Products with Podium Coupon or Products with Range Podium Coupon with a Fixed Payout Amount, insert the definitions "Fixed Payout Date(s)" and "Variable Payout Date(s)"*:

Fixed Payout Date(s)	[●], being the date(s) on which the Issuer shall pay the Fixed Payout Amount per Product to the Holders.
Variable Payout Date(s)	**[[[●]**, **[●]** and**]** the Final Redemption Date**][**the Variable Payout Dates specified in the table below**]**, being the date(s) on which the Issuer shall pay the **[**relevant**]** Variable Payout Amount per Product to the Holders.**]**

Zusatzbetrags zahlungstag(e)	**[*bei nur einem Zusatzbetragszahlungstag:*** der Finale Rückzahlungstag; an diesem Tag zahlt die Emittentin den Zusatzbetrag für jedes Produkt an dessen Inhaber.**]** **[*bei mehreren Zusatzbetragszahlungstagen:*** **[*bei anderen Produkten als Produkten mit Podium-Coupon oder Produkten mit Range-Podium-Coupon mit Festem Zusatzbetrag:*** **[[●]** **[●]** und der Finale Rückzahlungstag**][**die Zahlungstage für Variable Zusatzbeträge, die in der nachfolgenden Tabelle festgelegt sind**]**; an diesen Tagen zahlt die Emittentin den Zusatzbetrag für jedes Produkt an dessen Inhaber.**]** **[*bei Produkten mit Podium-Coupon oder Produkten mit Range-Podium-Coupon mit Festem Zusatzbetrag:*** die Zahlungstage für Feste Zusatzbeträge und die Zahlungstage für Variable Zusatzbeträge; an diesen Tagen zahlt die Emittentin den jeweiligen Zusatzbetrag für jedes Produkt an dessen Inhaber.**]]**

[*bei Produkten mit Podium-Coupon oder Produkten mit Range-Podium-Coupon mit einem Festen Zusatzbetrag die Definitionen "Zahlungstag(e) für Feste Zusatzbeträge" und "Zahlungstag(e) für Variable Zusatzbeträge" einfügen:*

Zahlungs-tag(e) für Feste Zusatz-beträge	[●]; an diesem Tag bzw. diesen Tagen zahlt die Emittentin den Festen Zusatzbetrag für jedes Produkt an dessen Inhaber.
Zahlungs-tag(e) für Variable Zusatzbeträge	**[[●]**, **[●]** und**]** der Finale Rückzahlungstag**][**die in der nachstehenden Tabelle aufgeführten Zahlungstage für Variable Zusatzbeträge**]**; an diesem Tag bzw. diesen Tagen zahlt die Emittentin den **[**jeweiligen**]** Variablen Zusatzbetrag für jedes

			Produkt an dessen Inhaber.**]**
Payout Ex-Date(s)	**[**[●], being the date(s) on which the Products are traded ex-payout.**]** **[**None**]**	Ex-Zusatz-betragstag(e)	**[**[●]; an diesem Tag bzw. diesen Tagen werden die Produkte ex-Zusatzbetrag gehandelt.**]** **[**Keine**]**
[Payout Observation Date(s)	**[*in the case of one Payout Date*:** [●], being the date on which the **[**Final Level **[**of each Underlying**]][**Final Basket Level**]** is observed for purposes of determining the Payout Amount to be paid on the Payout Date.**]** **[*in the case of multiple Payout Dates*:** with respect to any **[**Variable**]** Payout Date, the relevant Payout Observation Date specified in the table below, being the date on which **[*in the case of one Underlying*:** the **[**Level**][**Commodity Reference Price**]** is observed**][*in the case of multiple Underlyings with or without a Basket*: [*if either only Level or only Commodity Reference Price is used*:** the **[**Level**][**Commodity Reference Price**]** of each Underlying is observed**][*if both Level and Commodity Reference Price are used*:** the Reference Level of each Underlying is observed**] [*in the case of a Basket*:** the Basket Level is observed**]]** for purposes of determining the **[**Variable**]** Payout Amount to be paid on such **[**Variable**]** Payout Date.	**[**Zusatz-betrags-beobachtungs-tag(e)	**[*bei nur einem Zusatzbetragszahlungstag:*** [●]; an diesem Tag wird der **[**Schlusskurs **[**jedes Basiswerts**]][**Finale Korbkurs**]** beobachtet, um den am Zusatzbetragszahlungstag zu zahlenden Zusatzbetrag zu ermitteln.**]** **[*bei mehreren Zusatzbetragszahlungs-tagen:*** in Bezug auf jeden **[**Zusatzbetrags-zahlungstag**][**Zahlungstag für Variable Zusatzbeträge**]** der in der untenstehenden Tabelle jeweils angegebene Zusatzbetrags-beobachtungstag; an diesem Tag **[*bei nur einem Basis-wert:*** wird der **[**Kurs**] [**Roh-stoffreferenzpreis**]** beobachtet**][*bei mehreren Basiswerten mit oder ohne Korbstruktur:* [*wenn entweder nur der Kurs oder nur der Rohstoffreferenzpreis verwendet wird:*** wird der **[**Kurs**][**Rohstoffreferenzpreis**]** jedes Basiswerts beobachtet**][*wenn sowohl der Kurs als auch der Rohstoffreferenzpreis verwendet werden:*** wird der Referenzstand jedes Basiswerts beobachtet**] [*bei einem Korb*:** wird der Korbkurs beobachtet**]]**, um den an dem betreffenden **[**Zusatzbetragszahlungs-tag**][**Zahlungstag für Variable Zusatzbeträge**]** zu zahlenden **[**Variablen**]** Zusatzbetrag zu ermitteln.

[Variable**]** Payout Date / **[**Zusatzbetragszahlungstag**]** **[**Zahlungstag für Variable Zusatzbeträge**]** **[●]** (*repeat for each additional **[**Variable**]** Payout*	Payout Observation Date / Zusatzbetragsbeobachtungstag **[●]** (*repeat for each additional **[**Variable**]** Payout*

Date) / (*für jeden weiteren* ***[****Zusatzbetragszahlungstag****][****Zahlungstag für Variable Zusatzbeträge****]*** *wiederholen*) the Final Redemption Date / der Finale Rückzahlungstag**]]**	*Date*) / (*für jeden weiteren* ***[****Zusatzbetragszahlungstag****][****Zahlungstag für Variable Zusatzbeträge****]*** *wiederholen*) Final Fixing Date / Finaler Festlegungstag**]]**

[Preceding Payout Observation Date	with respect to any Payout Observation Date, (i) in the case of the first Payout Observation Date, the Initial Fixing Date, and (ii) otherwise, the immediately preceding Payout Observation Date.**]]**	**[**Vorangegangener Zusatzbetragsbeobachtungstag	in Bezug auf jeden Zusatzbetragsbeobachtungstag (i) (wenn es sich um den ersten Zusatzbetragsbeobachtungstag handelt) der Anfängliche Festlegungstag bzw. (ii) (in allen anderen Fällen) der unmittelbar vorangegangene Zusatzbetragsbeobachtungstag.**]]**

Payout Amount

[*in the case of Products other than Products with Podium Coupon or Products with Range Podium Coupon*:

[*in the case of one Payout Date*: [*insert applicable definition*]

[*in the case of multiple Payout Dates*:

with respect to any Payout Date, **[*insert applicable definition*]]**

[*in the case of Products with Podium Coupon or Products with Range Podium Coupon*:

[*in the case of one Payout Date*: a cash amount equal to the Denomination multiplied by the relevant Payout Percentage.**]**

[*in the case of multiple Payout Dates*:

[*with a Fixed Payout Amount*: with respect to any Payout Date, the Fixed Payout Amount or the **[**relevant**]** Variable Payout Amount, as applicable.**]**

[*without a Fixed Payout Amount*: with respect to any Payout Date, a cash amount equal to the Denomination multiplied by the relevant Payout Percentage.**]]]**

Zusatzbetrag

[*bei anderen Produkten als Produkten mit Podium-Coupon oder Produkten mit Range-Podium-Coupon:*

[*bei nur einem Zusatzbetragszahlungstag:* [*entsprechende Definition einfügen*]]

[*bei mehreren Zusatzbetragszahlungstagen:*

in Bezug auf jeden Zusatzbetragszahlungstag **[*entsprechende Definition einfügen*]]]**

[*bei Produkten mit Podium-Coupon oder Produkten mit Range-Podium-Coupon:*

[*bei nur einem Zusatzbetragszahlungstag:* ein Geldbetrag in Höhe der Stückelung multipliziert mit dem jeweiligen Prozentsatz für Zusatzbeträge.**]**

[*bei mehreren Zusatzbetragszahlungstagen:*

[*mit Festem Zusatzbetrag:* in Bezug auf jeden Zusatzbetragszahlungstag der Feste Zusatzbetrag oder der **[**jeweilige**]** Variable Zusatzbetrag, wie jeweils anwendbar.**]**

[*ohne Festen Zusatzbetrag:* in Bezug auf jeden

[*PRODUCTS WITH COUPON*:

***in the case of PRODUCTS WITH DIGITAL PAYOUT COUPON with ONE PAYOUT, insert the following text*:**

(i) if the **[*in the case of one Underlying*:** Final Level is **[at or][above][below]** the **[**Initial Level**][**Barrier$_{[\bullet]}$**]**, but **[at or][above][below]** the Barrier$_{[\bullet]}$**][*in the case of multiple Underlyings*:** Final Level of **[each][**the **[**Worst**][**Best**]**-Performing**]** Underlying is **[at or][above][below]** its **[**Initial Level**][**Barrier$_{[\bullet]}$**]**, but **[at or][above][below]** its Barrier$_{[\bullet]}$**][*in the case of a Basket of Underlyings*:** Final Basket Level is **[at or][above][below]** the **[**Initial Basket Level**][** Barrier$_{[\bullet]}$**]**, [●]% of the Denomination; or

(ii) [●]; or

(iii) if the **[*in the case of one Underlying*:** Final Level is **[at or][above][below]** the **[**Initial Level**][**Barrier$_{[\bullet]}$**]][*in the case of multiple Underlyings*:** Final Level of **[at least one][**the **[**Worst**][**Best**]**-Performing**]** Underlying is **[at or][above][below]** its **[**Initial Level**][**Barrier$_{[\bullet]}$**]][*in the case of a Basket of Underlyings*:** Final Basket Level is **[at or][above][below]** the **[**Initial Basket Level**][** Barrier$_{[\bullet]}$**]]**, zero (0).**]**

[*in the case of PRODUCTS WITH DIGITAL PAYOUT COUPON with MULTIPLE PAYOUTS, insert the following text*:

Zusatzbetragszahlungstag ein Geldbetrag in Höhe der Stückelung multipliziert mit dem jeweiligen Prozentsatz für Zusatzbeträge.**]]]**

[*PRODUKTE MIT COUPON:*

[*bei PRODUKTEN MIT DIGITAL-PAYOUT-COUPON mit EINMALIGER ZUSATZZAHLUNG ist der nachfolgende Text einzufügen:*

(i) wenn **[*bei nur einem Basiswert:*** der Schlusskurs **[**den Anfangskurs**][**die Barriere$_{[\bullet]}$**]** **[überschreitet][unterschreitet][oder [diesem][dieser] entspricht]**, aber die Barriere$_{[\bullet]}$ **[überschreitet][unterschreitet] [oder dieser entspricht]][*bei mehreren Basiswerten:*** der Schlusskurs **[jedes][**des**]** Basiswerts **[**mit der **[**Schlechtesten**][**Besten**]** Wertentwicklung**]** **[**den jeweiligen Anfangskurs**][**die jeweilige Barriere$_{[\bullet]}$**]** **[überschreitet][unterschreitet][oder [diesem][dieser] entspricht]**, aber die jeweilige Barriere$_{[\bullet]}$ **[überschreitet][unterschreitet][oder dieser entspricht]][*bei einem Korb von Basiswerten:*** der Finale Korbkurs den **[**Anfänglichen Korbkurs**][**die Barriere$_{[\bullet]}$**]** **[überschreitet][unterschreitet][oder [diesem][dieser] entspricht]**, aber die Barriere$_{[\bullet]}$ **[überschreitet][unterschreitet][oder dieser entspricht]]**, [●] % der Stückelung; oder

(ii) [●]; oder

(iii) wenn **[*bei nur einem Basiswert:*** der Schlusskurs **[**den Anfangskurs**][**die Barriere$_{[\bullet]}$**]** **[überschreitet][unterschreitet][oder [diesem][dieser] entspricht]][*bei mehreren Basiswerten:*** der Schlusskurs **[mindestens eines][**des**]** Basiswerts **[**mit der **[**Schlechtesten**][**Besten**]** Wertentwicklung**]** **[**den jeweiligen Anfangskurs**][**die jeweilige Barriere$_{[\bullet]}$**]** **[überschreitet][unterschreitet][oder [diesem][dieser] entspricht]][*bei einem Korb von Basiswerten:*** der Finale Korbkurs **[**den Anfänglichen Korbkurs**][**die Barriere$_{[\bullet]}$**]** **[überschreitet][unterschreitet][oder [diesem][dieser] entspricht]]**, null (0).**]**

[*bei PRODUKTEN MIT DIGITAL-PAYOUT-COUPON mit MEHRMALIGER ZUSATZZAHLUNG ist der nachfolgende*

if on the relevant Barrier Observation Date

(i) **[*in the case of one Underlying*:** the **[**Level**][**Commodity Reference Price**]** **[**at the Valuation Time**]** is **[at or][above][below]** the **[**Initial Level**][**Barrier$_{[\bullet]}$**]**, but **[at or][above][below]** the Barrier$_{[\bullet]}$**][*in the case of multiple Underlyings*:** **[*if only Level or only Commodity Reference Price is used*:** the **[**Level**][**Commodity Reference Price**]** of **[each][**the **[**Worst**][**Best**]**-Performing**]** Underlying **[**at the Valuation Time**]]][*if both Level and Commodity Reference Price are used*:** the Reference Level of **[each][**the **[**Worst**][**Best**]**-Performing**]** Underlying **[**(at, if such Reference Level is the relevant Underlying's Level, the Valuation Time)**]]** is **[at or][above][below]** its **[**Initial Level**][**Barrier$_{[\bullet]}$**]**, but **[at or][above][below]** its Barrier$_{[\bullet]}$**][*in the case of a Basket of Underlyings*:** the Basket Level is **[at or][above][below]** **[**the Initial Basket Level**][**the Barrier$_{[\bullet]}$**]**, but **[at or][above][below]** the Barrier$_{[\bullet]}$**]**, [●]% of the Denomination; or

(ii) [●]; or

(iii) **[*in the case of one Underlying*:** the **[**Level**][**Commodity Reference Price**]** **[**at the Valuation Time**]** is **[at or][above][below]** the **[**Initial Level**][**Barrier$_{[\bullet]}$**]][*in the case of multiple Underlyings*:** **[*if only Level or only Commodity Reference Price is used*:** the **[**Level**][**Commodity Reference Price**]** of **[at least one][**the **[**Worst**][**Best**]**-Performing**]** Underlying **[**at the Valuation Time**]][*if both Level and Commodity Reference Price are used*:** the Reference Level of **[at least one][**the **[**Worst**][**Best**]**-Performing**]** Underlying **[**(at, if such Reference Level is the relevant Underlying's Level, the Valuation Time)**]]** is **[at or][above][below]** its **[**Initial Level**][**Barrier$_{[\bullet]}$**]][*in the case of a Basket of Underlyings*:** the Basket Level is **[at or][above][below]** **[**the Initial Basket Level**][**the Barrier$_{[\bullet]}$**]]**, zero (0).**]**

Text einzufügen:

wenn an dem jeweiligen Barriere-Beobachtungstag

(i) **[*bei nur einem Basiswert:*** der **[**Kurs**][**Rohstoffreferenzpreis**]** **[**zum Bewertungszeitpunkt**]** **[**den Anfangskurs**][**die Barriere$_{[\bullet]}$**]** **[überschreitet][unterschreitet][oder [diesem][dieser] entspricht]**, aber die Barriere$_{[\bullet]}$ **[überschreitet][unterschreitet][oder dieser entspricht]][*bei mehreren Basiswerten:*** **[*wenn entweder nur der Kurs oder nur der Rohstoffreferenzpreis verwendet wird:*** der **[**Kurs**][**Rohstoffreferenzpreis**]** **[jedes][**des**]** Basiswerts **[**mit der **[**Schlechtesten**][**Besten**]** Wertentwicklung**]** **[**zum Bewertungszeitpunkt**]][*wenn sowohl der Kurs als auch der Rohstoffreferenzpreis verwendet werden:*** der Referenzstand **[jedes][**des**]** Basiswerts **[**mit der **[**Schlechtesten**][**Besten**]** Wertentwicklung**]** **[**(wenn der betreffende Referenzstand der Kurs des jeweiligen Basiswerts ist, zum Bewertungszeitpunkt)**]]** **[**den jeweiligen Anfangskurs**][**die jeweilige Barriere$_{[\bullet]}$**]** **[überschreitet][unterschreitet][oder [diesem][dieser] entspricht]**, aber die jeweilige Barriere$_{[\bullet]}$ **[überschreitet][unterschreitet][oder dieser entspricht]][*bei einem Korb von Basiswerten:*** der Korbkurs **[**den Anfänglichen Korbkurs**][**die Barriere$_{[\bullet]}$**]** **[überschreitet][unterschreitet][oder [diesem][dieser] entspricht]**, aber die Barriere$_{[\bullet]}$ **[überschreitet][unterschreitet][oder dieser entspricht]]**, [●] % der Stückelung; oder

(ii) [●]; oder

(iii) **[*bei nur einem Basiswert:*** der **[**Kurs**][**Rohstoffreferenzpreis**]** **[**zum Bewertungszeitpunkt**]** **[**den Anfangskurs**][**die Barriere$_{[\bullet]}$**]** **[überschreitet][unterschreitet][oder [diesem][dieser] entspricht]][*bei mehreren Basiswerten:*** **[*wenn entweder nur der Kurs oder nur der Rohstoffreferenzpreis verwendet wird:*** der **[**Kurs**][**Rohstoffreferenzpreis**]** **[mindestens eines][**des**]** Basiswerts **[**mit der **[**Schlechtesten**][**Besten**]** Wertentwicklung**]** **[**zum Bewertungszeitpunkt**]][*wenn sowohl der Kurs als auch der Rohstoffreferenzpreis verwendet***

werden: der Referenzstand **[mindestens eines]**[des**]** Basiswerts **[**mit der **[**Schlechtesten**]**[Besten**]** Wertentwicklung**] [**(wenn der betreffende Referenzstand der Kurs des jeweiligen Basiswerts ist, zum Bewertungszeitpunkt)**]] [**den jeweiligen Anfangskurs**][**die jeweilige Barriere$_{[\bullet]}$**] [überschreitet][unterschreitet][oder [diesem][dieser] entspricht]][*bei einem Korb von Basiswerten:*** der Korbkurs den **[**Anfänglichen Korbkurs**][**die Barriere$_{[\bullet]}$**] [überschreitet][unterschreitet][oder [diesem][dieser] entspricht]]**, null (0).**]**

[*in the case of PRODUCTS WITH RANGE PAYOUT COUPON with MULTIPLE RANGES and ONE OR MULTIPLE PAYOUTS, insert the following text*:

if **[**on the **[**relevant**]** Barrier Observation Date**][**during the **[**relevant**]** Barrier Observation Period**]**

(i) **[*in the case of one Underlying*:** the **[**Final Level**][**Level**][**Commodity Reference Price**] [**at the Valuation Time**]** is **[always] [at or]above** the Lower Barrier$_{[\bullet]}$, but **[at or]below** the Upper Barrier$_{[\bullet]}$**][*in the case of multiple Underlyings*: [*if only Level or only Commodity Reference Price is used*:** the **[**Final Level**][**Level**][**Commodity Reference Price**]** of **each** Underlying **[**at the Valuation Time**]][*if both Level and Commodity Reference Price are used*:** the **[**Final Level**][**Reference Level**]** of **each** Underlying **[**(at, if such Reference Level is the relevant Underlying's Level, the Valuation Time)**]]** is **[always] [at or]above** its Lower Barrier$_{[\bullet]}$, but **[at or]below** its Upper Barrier$_{[\bullet]}$**][*in the case of a Basket of Underlyings*:** the **[**Final Basket Level**][**Basket Level**]** is **[always] [at or]above** the Lower Barrier$_{[\bullet]}$, but **[at or]below** the Upper Barrier$_{[\bullet]}$**]**, [●]% of the Denomination; or

(ii) **[*in the case of one Underlying*:** the **[**Final Level**][**Level**][**Commodity Reference Price**] [**at the Valuation Time**]** is **[always] [at or]above** the Lower Barrier$_{[\bullet]}$, but **[at or]below** the Upper Barrier$_{[\bullet]}$**][*in the case of multiple Underlyings*: [*if only Level or only Commodity Reference Price is used*:** the **[**Final Level**][**Level**][**Commodity Reference Price**]** of **each** Underlying **[**at the Valuation Time**]][*if both Level and Commodity Reference Price are*

[*bei PRODUKTEN MIT RANGE-PAYOUT-COUPON mit MEHREREN KORRIDOREN und EIN- ODER MEHRMALIGER ZUSATZZAHLUNG ist der nachfolgende Text einzufügen:*

wenn **[**an dem **[**jeweiligen**]** Barriere-Beobachtungstag**][**während des **[**jeweiligen**]** Barriere-Beobachtungszeitraums**]**

(i) **[*bei nur einem Basiswert:*** der **[**Schlusskurs**][**Kurs**][**Rohstoffreferenzpreis**] [**zum Bewertungszeitpunkt**] [zu jedem Zeitpunkt]** die Untere Barriere$_{[\bullet]}$ **überschreitet[oder dieser entspricht]**, aber die Obere Barriere$_{[\bullet]}$ **unterschreitet[oder dieser entspricht]][*bei mehreren Basiswerten:* [*wenn entweder nur der Kurs oder nur der Rohstoffreferenzpreis verwendet wird:*** der **[**Schlusskurs**][**Kurs**][**Rohstoffreferenzpreis**]** **jedes** Basiswerts **[**zum Bewertungszeitpunkt**]][*wenn sowohl der Kurs als auch der Rohstoffreferenzpreis verwendet werden:*** der **[**Schlusskurs**][**Referenzstand**]** **jedes** Basiswerts **[**(wenn der betreffende Referenzstand der Kurs des jeweiligen Basiswerts ist, zum Bewertungszeitpunkt)**]] [zu jedem Zeitpunkt]** die jeweilige Untere Barriere$_{[\bullet]}$ **überschreitet[oder dieser entspricht]**, aber die jeweilige Obere Barriere$_{[\bullet]}$ **unterschreitet[oder dieser entspricht]][*bei einem Korb von Basiswerten:*** der **[**Finale Korbkurs**][**Korbkurs**] [zu jedem Zeitpunkt]** die Untere Barriere$_{[\bullet]}$ **überschreitet[oder dieser entspricht]**, aber die Obere Barriere$_{[\bullet]}$ **unterschreitet[oder dieser entspricht]]**, [●] % der Stückelung; oder

(ii) **[*bei nur einem Basiswert:*** der **[**Schlusskurs**][**Kurs**][**Rohstoffreferenzprei

used: the **[**Final Level**][**Reference Level**]** of **each** Underlying **[**(at, if such Reference Level is the relevant Underlying's Level, the Valuation Time)**]]** is **[always] [at or]above** its Lower Barrier$_{[\bullet]}$, but **[at or]below** its Upper Barrier$_{[\bullet]}$**][*in the case of a Basket of Underlyings***: the **[**Final Basket Level**][**Basket Level**]** is **[always] [at or]above** the Lower Barrier$_{[\bullet]}$, but **[at or]below** the Upper Barrier$_{[\bullet]}$**]**, [●]% of the Denomination; or

(iii) [●]; or

(iv) **[*in the case of one Underlying***: the **[**Final Level**][**Level**][**Commodity Reference Price**] [**at the Valuation Time**]** is **[ever] [at or]below** the Lower Barrier$_{[\bullet]}$ or **[at or]above** the Upper Barrier$_{[\bullet]}$**][*in the case of multiple Underlyings***: **[*if only Level or only Commodity Reference Price is used***: the **[**Final Level**][**Level**][**Commodity Reference Price**]** of **at least one** Underlying **[**at the Valuation Time**]][*if both Level and Commodity Reference Price are used***: the **[**Final Level**][**Reference Level**]** of **at least one** Underlying **[**(at, if such Reference Level is the relevant Underlying's Level, the Valuation Time)**]]** is **[ever] [at or]below** its Lower Barrier$_{[\bullet]}$ or **[at or]above** its Upper Barrier$_{[\bullet]}$**][*in the case of a Basket of Underlyings***: the **[**Final Basket Level**][**Basket Level**]** is **[ever] [at or]below** the Lower Barrier$_{[\bullet]}$, or **[at or]above** the Upper Barrier$_{[\bullet]}$**]**, zero (0).**]**

s**] [**zum Bewertungszeitpunkt**] [zu jedem Zeitpunkt]** die Untere Barriere$_{[\bullet]}$ **überschreitet[oder dieser entspricht]**, aber die Obere Barriere$_{[\bullet]}$ **unterschreitet[oder dieser entspricht]][*bei mehreren Basiswerten:* [*wenn entweder nur der Kurs oder nur der Rohstoffreferenzpreis verwendet wird:*** der **[**Schlusskurs**][**Kurs**][**Rohstoffreferenzpreis**] jedes** Basiswerts **[**zum Bewertungszeitpunkt**]][*wenn sowohl der Kurs als auch der Rohstoffreferenzpreis verwendet werden:*** der **[**Schlusskurs**][**Referenzstand**] jedes** Basiswerts **[**(wenn der betreffende Referenzstand der Kurs des jeweiligen Basiswerts ist, zum Bewertungszeitpunkt)**]] [zu jedem Zeitpunkt]** die jeweilige Untere Barriere$_{[\bullet]}$ **überschreitet[oder dieser entspricht]**, aber die jeweilige Obere Barriere$_{[\bullet]}$ **unterschreitet[oder dieser entspricht]][*bei einem Korb von Basiswerten:*** der **[**Finale Korbkurs**][**Korbkurs**] [zu jedem Zeitpunkt]** die Untere Barriere$_{[\bullet]}$ **überschreitet[oder dieser entspricht]**, aber die Obere Barriere$_{[\bullet]}$ **unterschreitet[oder dieser entspricht]]**, [●] % der Stückelung; oder

(iii) [●]; oder

(iv) **[*bei nur einem Basiswert:*** der **[**Schlusskurs**][**Kurs**][**Rohstoffreferenzpreis**] [**zum Bewertungszeitpunkt**] [zu irgendeinem Zeitpunkt]** die Untere Barriere$_{[\bullet]}$ **unterschreitet[oder dieser entspricht]** oder die Obere Barriere$_{[\bullet]}$ **überschreitet[oder dieser entspricht]][*bei mehreren Basiswerten:* [*wenn entweder nur der Kurs oder nur der Rohstoffreferenzpreis verwendet wird:*** der **[**Schlusskurs**][**Kurs**][**Rohstoffreferenzpreis**] mindestens eines** Basiswerts **[**zum Bewertungszeitpunkt**]][*wenn sowohl der Kurs als auch der Rohstoffreferenzpreis verwendet werden:*** der **[**Schlusskurs**][**Referenzstand**] mindestens eines** Basiswerts **[**(wenn der betreffende Referenzstand der Kurs des jeweiligen Basiswerts ist, zum Bewertungszeitpunkt)**]][auch nur einmal]** die jeweilige Untere Barriere$_{[\bullet]}$ **unterschreitet[oder dieser entspricht]** oder die jeweilige Obere Barriere$_{[\bullet]}$ **überschreitet[oder dieser entspricht]][*bei einem Korb von Basiswerten:*** der **[**Finale

[*in the case of PRODUCTS WITH TRIGGER COUPON, insert the following text*:

(i) if the **[*in the case of one Underlying*:** Final Level is **[at or][above][below]** the **[**Trigger Barrier**][**Initial Level**]][*in the case of multiple Underlyings, but no Basket*:** Final Level **of each** Underlying is **[at or][above][below]** its **[**Trigger Barrier**][**Initial Level**]][*in the case of a Basket of Underlyings*:** Final Basket Level is **[at or][above][below]** the **[**Trigger Barrier**][**Initial Basket Level**]]**, the Denomination multiplied by **[●]**%; or

(ii) if the **[*in the case of one Underlying*:** Final Level is **[at or][below][above]** the **[**Trigger Barrier**][**Initial Level**]][*in the case of multiple Underlyings, but no Basket*:** Final Level of **at least one** Underlying is **[at or][below][above]** its **[**Trigger Barrier**][**Initial Level**]][*in the case of a Basket of Underlyings*:** Final Basket Level is **[at or][below][above]** the **[**Trigger Barrier**][**Initial Basket Level**]]**, zero (0).**]**

[*in the case of PRODUCTS WITH BONUS COUPON, PRODUCTS WITH MAGNETIC COUPON AND PRODUCTS WITH OPPORTUNITY COUPON with ONE or MULTIPLE PAYOUTS, insert the following text*:

a cash amount equal to the Denomination multiplied by the **greater** of (x) **[**the Minimum Payout**][**zero (0)**]** and (y) the Basket Performance **[*in the case of multiple Payouts*:** on the relevant Payout Observation Date (*t*)**]**, calculated by the Calculation Agent in accordance with the

Korbkurs**][**Korbkurs**] [zu irgendeinem Zeitpunkt]** die Untere Barriere$_{[\bullet]}$ **überschreitet[oder dieser entspricht]** oder die Obere Barriere$_{[\bullet]}$ **überschreitet[oder dieser entspricht]]**, null (0).**]**

[*bei PRODUKTEN MIT TRIGGER-COUPON ist der nachfolgende Text einzufügen:*

(i) wenn **[*bei nur einem Basiswert:*** der Schlusskurs **[**die Triggerbarriere**][**den Anfangskurs**] [überschreitet][unterschreitet][oder [dieser][diesem] entspricht]][*bei mehreren Basiswerten ohne Korbstruktur:*** der Schlusskurs **jedes** Basiswerts **[**die jeweilige Triggerbarriere**][**den jeweiligen Anfangskurs**] [überschreitet][unterschreitet][oder [dieser][diesem entspricht]][*bei einem Korb von Basiswerten:*** der Finale Korbkurs **[**die Triggerbarriere**][**den Anfänglichen Korbkurs**] [überschreitet][unterschreitet][oder [dieser][diesem entspricht]]**, die Stückelung multipliziert mit **[●]** %; oder

(ii) wenn **[*bei nur einem Basiswert:*** der Schlusskurs **[**die Triggerbarriere**][**den Anfangskurs**] [unterschreitet][überschreitet][oder [dieser][diesem] entspricht]][*bei mehreren Basiswerten ohne Korbstruktur:*** der Schlusskurs **mindestens eines** Basiswerts **[**die jeweilige Triggerbarriere**][**den jeweiligen Anfangskurs**] [unterschreitet][überschreitet][oder [dieser][diesem entspricht]][*bei einem Korb von Basiswerten:*** der Finale Korbkurs **[**die Triggerbarriere**][**den Anfänglichen Korbkurs**] [unterschreitet][überschreitet][oder [dieser][diesem entspricht]]**, null (0).

[*bei PRODUKTEN MIT BONUS-COUPON, PRODUKTEN MIT MAGNETIC-COUPON und PRODUKTEN MIT OPPORTUNITY-COUPON mit EIN- oder MEHRMALIGER ZUSATZZAHLUNG ist der nachfolgende Text einzufügen:*

ein Geldbetrag in Höhe der Stückelung (*Denomination*) multipliziert mit dem **höheren** der folgenden Beträge: (x) **[**der Mindestzusatzzahlung (*Minimum Payout*)**][**null (o)**]** oder (y) der Korbperformance **[*bei mehrmaliger Zusatzzahlung:*** an dem jeweiligen Zusatzbetragsbeobachtungstag (*t*), berechnet von der Berechnungsstelle nach der

following formula:

folgenden Formel:

$$Denomination \times max([Minimum\ Payout][0]; Basket\ Performance_{[t]}).$$ **]**

[*in the case of PRODUCTS WITH OPPORTUNITY PLUS COUPON with ONE PAYOUT, insert the following text*:

(i) if **no** Barrier Event has occurred **[**on the Barrier Observation Date**][**during the Barrier Observation Period**]**, a cash amount equal to the Denomination multiplied by the **greater** of (x) the Minimum Payout and (y) the Basket Performance, calculated by the Calculation Agent in accordance with the following formula:

[*bei PRODUKTEN MIT OPPORTUNITY-PLUS-COUPON mit EINMALIGER ZUSATZZAHLUNG ist der nachfolgende Text einzufügen:*

(i) wenn **[**an dem Barriere-Beobachtungstag**][**während des Barriere-Beobachtungszeitraums**]** **kein** Barriereereignis eingetreten ist, ein Geldbetrag in Höhe der Stückelung (*Denomination*) multipliziert mit dem **höheren** der folgenden Beträge: (x) der Mindestzusatzzahlung (*Minimum Payout*) oder (y) der Korbperformance (*Basket Performance*), berechnet von der Berechnungsstelle nach der folgenden Formel:

$$Denomination \times max(Minimum\ Payout; Basket\ Performance);$$ or/oder**]**

(ii) if a Barrier Event has occurred **[**on the Barrier Observation Date**][**during the Barrier Observation Period**]**, a cash amount equal to the Denomination multiplied by the **greater** of (x) zero (0) and (y) the Basket Performance, calculated by the Calculation Agent in accordance with the following formula:

(ii) wenn **[**an dem Barriere-Beobachtungstag**][**während des Barriere-Beobachtungszeitraums**]** ein Barriereereignis eingetreten ist, ein Geldbetrag in Höhe der Stückelung (*Denomination*) multipliziert mit dem **höheren** der folgenden Beträge: (x) null (0) oder (y) der Korbperformance (*Basket Performance*), berechnet von der Berechnungsstelle nach der folgenden Formel:

$$Denomination \times max(0; Basket\ Performance).$$ **]**

[*in the case of PRODUCTS WITH OPPORTUNITY PLUS COUPON with MULTIPLE PAYOUTS, insert the following text*:

(i) if **no** Barrier Event occurred **[**on the relevant Barrier Observation Date**][**during the relevant Barrier Observation Period**]**, a cash amount equal to the Denomination multiplied by the greater of (x) the Minimum Payout and (y) the Basket Performance on the relevant Payout Observation Date (*t*), calculated by the Calculation Agent in accordance with the following formula:

[*bei PRODUKTEN MIT OPPORTUNITY–PLUS-COUPON mit MEHRMALIGER ZUSATZZAHLUNG ist der nachfolgende Text einzufügen:*

(i) wenn **[**an dem jeweiligen Barriere-Beobachtungstag**][**während des Barriere-Beobachtungszeitraums**]** **kein** Barriereereignis eingetreten ist, ein Geldbetrag in Höhe der Stückelung (*Denomination*) multipliziert mit dem **höheren** der folgenden Beträge: (x) der Mindestzusatzzahlung (*Minimum Payout*) oder (y) der Korbperformance (*Basket Performance*) an dem jeweiligen Zusatzbetragsbeobachtungstag (*t*), berechnet von der Berechnungsstelle nach der folgenden Formel:

$$Denomination \times max(Minimum\ Payout; Basket\ Performance_t);$$ or/oder**]**

(ii) if a Barrier Event occurred **[**on the relevant Barrier Observation Date**][**during the relevant Barrier Observation Period**]**, a cash amount equal to the Denomination multiplied by the **greater** of (x) zero (0) and (y) the Basket Performance on the relevant Payout Observation Date (*t*), calculated by the Calculation Agent in accordance with the following formula:

(ii) wenn **[**an dem jeweiligen Barriere-Beobachtungstag**][**während des Barriere-Beobachtungszeitraums**]** ein Barriereereignis eingetreten ist, ein Geldbetrag in Höhe der Stückelung (*Denomination*) multipliziert mit dem **höheren** der folgenden Beträge: (x) null (0) oder (y) der Korbperformance (*Basket Performance*) an dem jeweiligen Zusatzbetragsbeobachtungstag (*t*), berechnet von der Berechnungsstelle nach der folgenden Formel:

$$Denomination \times max(0; Basket\ Performance_t).$$**]**

[*in the case of PRODUCTS WITH PENDULUM COUPON with ONE PAYOUT, insert the following text*:

a cash amount equal to the Denomination multiplied by the **greater** of (x) **[**the Minimum Payout**][**zero (0)**]** and (y) the product of (i) the Participation and (ii) the **lowest** (*min*) **absolute value** (*ABS*) resulting from the calculation of, for each Underlying (*i*), the difference between (A) the Final Level of such Underlying (*i*) divided by its Initial Level and (B) one (1), calculated by the Calculation Agent in accordance with the following formula:

[*bei PRODUKTEN MIT PENDULUM-COUPON mit EINMALIGER ZUSATZZAHLUNG ist der nachfolgende Text einzufügen:*

ein Geldbetrag in Höhe der Stückelung (*Denomination*) multipliziert mit dem **höheren** der folgenden Beträge: (x) **[**der Mindestzusatzzahlung**][**null (0)**]** oder (y) dem Produkt aus (i) der Partizipation (*Participation*) und (ii) dem **niedrigsten** (*min*) **absoluten Wert** (*ABS*), der sich aus der für jeden Basiswert (*i*) vorgenommenen Berechnung der Differenz aus (A) dem Schlusskurs (*Final Level*) des betreffenden Basiswerts (*i*) dividiert durch den jeweiligen Anfangskurs (*Initial Level*) und (B) der Zahl eins (1) ergibt, berechnet von der Berechnungsstelle nach der folgenden Formel:

$$Denomination \times max\left\{[Minimum\ Payout][0]; Participation \times min_i^n\left[ABS\left(\frac{Final\ Level_i}{Initial\ Level_i} - 1\right)\right]\right\}$$

where/wobei,

n = the total number of Underlyings/die Gesamtanzahl der Basiswerte**]**

[*in the case of PRODUCTS WITH PENDULUM COUPON with MULTIPLE PAYOUTS, insert the following text*:

a cash amount equal to the Denomination multiplied by the **greater** of (x) **[**the Minimum Payout**][**zero (0)**]** and (y) the product of (i) the Participation and (ii) the **lowest** (*min*) **absolute value** (*ABS*) resulting from the calculation of, for each Underlying (*i*), the difference between (A) the **[*if only Level or only Commodity Reference Price is used*: [**Level**][**Commodity Reference Price**]** of such Underlying (*i*) **[**at the Valuation Time**]** on the relevant Payout Observation Date (*t*)**][*if both Level and Commodity Reference Price are used*:** Reference Level of such Underlying (*i*) **[**(at, if such Reference Level is the relevant Underlying's Level, the

[*bei PRODUKTEN MIT PENDULUM-COUPON mit MEHRMALIGER ZUSATZZAHLUNG ist der nachfolgende Text einzufügen:*

ein Geldbetrag in Höhe der Stückelung (*Denomination*) multipliziert mit dem **höheren** der folgenden Beträge: (x) **[**der Mindestzusatzzahlung**][**null (0)**]** oder (y) dem Produkt aus (i) der Partizipation (*Participation*) und (ii) dem **niedrigsten** (*min*) **absoluten Wert** (*ABS*), der sich aus der für jeden Basiswert (*i*) vorgenommenen Berechnung der Differenz aus (A) dem **[*wenn entweder nur der Kurs oder nur der Rohstoffreferenzpreis verwendet wird:* [**Kurs (*Level*)**][**Rohstoffreferenzpreis (*Commodity Reference Price*)**]** des betreffenden Basiswerts (*i*) **[**zum Bewertungszeitpunkt**]** an dem jeweiligen Zusatzbetragsbeobachtungstag (*t*)**][*wenn***

Valuation Time)**]** on the relevant Payout Observation Date (*t*)**]** divided by its Initial Level and (B) one (1), calculated by the Calculation Agent in accordance with the following formula:

sowohl der Kurs als auch der Rohstoffreferenzpreis verwendet werden: Referenzstand (*Reference Level*) des betreffenden Basiswerts (*i*) **[**(wenn der betreffende Referenzstand der Kurs des jeweiligen Basiswerts ist, zum Bewertungszeitpunkt)**]** an dem jeweiligen Zusatzbetragsbeobachtungstag (*t*)**]** dividiert durch den jeweiligen Anfangskurs (*Initial Level*) und (B) der Zahl eins (1) ergibt, berechnet von der Berechnungsstelle nach der folgenden Formel:

$$Denomination \times max\left\{[Minimum\ Payout][0]; Participation \times min_i^n\left[ABS\left(\frac{[Level][Commodity\ Reference\ Price][Reference\ Level]_{i,t}}{Initial\ Level_i} - 1\right)\right]\right\}$$

where/wobei,

n = the total number of Underlyings/die Gesamtanzahl der Basiswerte**]**

[*in the case of PRODUCTS WITH PAYOUT COUPON with ONE PAYOUT, insert the following text*:

(i) if **[*in the case of continuous observation*: no** Barrier Event has occurred**][*in the case of discrete observation*: [*in the case of one Underlying*:** the Final Level is **[at or][above][below]** the Barrier**][*in the case of multiple Underlyings, but no Basket*:** the Final Level of **each** Underlying is **[at or][above][below]** its Barrier**][*in the case of a Basket of Underlyings*:** the Final Basket Level is **[at or][above][below]** the Barrier**]]**, a cash amount equal to the Denomination multiplied by **[●]**%; or

[*bei PRODUKTEN MIT PAYOUT-COUPON mit EINMALIGER ZUSATZZAHLUNG ist der nachfolgende Text einzufügen:*

(i) wenn **[*bei fortlaufender Beobachtung:* kein** Barriereereignis eingetreten ist**][*bei punktueller Beobachtung:* [*bei nur einem Basiswert:*** der Schlusskurs die Barriere **[überschreitet][unterschreitet][oder dieser entspricht]][*bei mehreren Basiswerten ohne Korbstruktur:*** der Schlusskurs **jedes** Basiswerts die jeweilige Barriere **[überschreitet][unterschreitet][oder dieser entspricht]][*bei einem Korb von Basiswerten:*** der Finale Korbkurs die Barriere **[überschreitet][unterschreitet][oder dieser entspricht]]**, ein Geldbetrag in Höhe der Stückelung multipliziert mit **[●]** %; oder

(ii) if **[*in the case of continuous observation*:** a Barrier Event has occurred**][*in the case of discrete observation*: [*in the case of one Underlying*:** the Final Level is **[at or][above][below]** the Barrier**][*in the case of multiple Underlyings, but no Basket*:** the Final Level of **at least one** Underlying is **[at or][above][below]** its Barrier**][*in the case of a Basket of Underlyings*:** the Final Basket Level is **[at or][above][below]** the Barrier**]]**, zero (0).**]**

(ii) wenn **[*bei fortlaufender Beobachtung:*** ein Barriereereignis eingetreten ist**][*bei punktueller Beobachtung:* [*bei nur einem Basiswert:*** der Schlusskurs die Barriere **[überschreitet][unterschreitet][oder dieser entspricht]][*bei mehreren Basiswerten ohne Korbstruktur:*** der Schlusskurs **mindestens eines** Basiswerts die jeweilige Barriere **[überschreitet][unterschreitet][oder dieser entspricht]][*bei einem Korb von Basiswerten:*** der Finale Korbkurs die Barriere **[überschreitet][unterschreitet][oder dieser entspricht]]**, null (0).**]**

**[*in the case of PRODUCTS WITH PAYOUT COUPON with MULTIPLE*

[*bei PRODUKTEN MIT PAYOUT-COUPON mit MEHRMALIGER ZUSATZZAHLUNG ist*

***PAYOUTS, insert the following text*:**

(i) if **[*in the case of continuous observation*: no** Barrier Event has occurred during the relevant Barrier Observation Period**][*in the case of discrete observation*: [*in the case of one Underlying*:** the **[**Level**][**Commodity Reference Price**] [**at the Valuation Time**]** on the relevant Barrier Observation Date is **[at or][above][below]** the Barrier**][*in the case of multiple Underlyings, but no Basket*:** the **[*if only Level or only Commodity Reference Price is used*: [**Level**][**Commodity Reference Price**]** of **each** Underlying **[**at the Valuation Time**]][*if both Level and Commodity Reference Price is used*:** Reference Level of **each** Underlying **[**(at, if such Reference Level is the relevant Underlying's Level, Valuation Time)**]]** on the relevant Barrier Observation Date is **[at or][above][below]** its Barrier**][*in the case of a Basket of Underlyings*:** the Basket Level on the relevant Barrier Observation Date is **[at or][above][below]** the Barrier**]]**, a cash amount equal to the Denomination multiplied by **[●]**%; or

(ii) if **[*in the case of continuous observation*:** a Barrier Event has occurred during the relevant Barrier Observation Period**][*in the case of discrete observation*: [*in the case of one Underlying*:** the **[**Level**][**Commodity Reference Price**] [**at the Valuation Time**]** on the relevant Barrier Observation Date is **[at or][above][below]** the Barrier**][*in the case of multiple Underlyings, but no Basket*:** the **[*if only Level or only Commodity Reference Price is used*: [**Level**][**Commodity Reference Price**]** of **at least one** Underlying **[**at the Valuation Time**]][*if both Level and Commodity Reference Price is used*:** Reference Level of **at least one** Underlying **[**(at, if such Reference Level is the relevant Underlying's Level, Valuation Time)**]]** on the relevant Barrier Observation Date is **[at or][above][below]** its Barrier**][*in the case of a Basket of Underlyings*:** the Basket Level on the relevant Barrier Observation Date is **[at or][above][below]** the Barrier**]]**, zero (0).**]**

der nachfolgende Text einzufügen:

(i) wenn **[*bei fortlaufender Beobachtung:*** während des jeweiligen Barriere-Beobachtungszeitraums **kein** Barriereereignis eingetreten ist**][*bei punktueller Beobachtung:* [*bei nur einem Basiswert:*** der **[**Kurs**][**Rohstoffreferenzpreis**]** **[**zum Bewertungszeitpunkt**]** an dem jeweiligen Barriere-Beobachtungstag die Barriere **[überschreitet][unterschreitet][oder dieser entspricht]][*bei mehreren Basiswerten ohne Korbstruktur:* [*wenn entweder nur der Kurs oder nur der Rohstoffreferenzpreis verwendet wird:*** der **[**Kurs**][**Rohstoffreferenzpreis**]** **jedes** Basiswerts **[**zum Bewertungszeitpunkt**]][*wenn sowohl der Kurs als auch der Rohstoffreferenzpreis verwendet werden:*** der Referenzstand **jedes** Basiswerts **[**(wenn der betreffende Referenzstand der Kurs des jeweiligen Basiswerts ist, zum Bewertungszeitpunkt)**]]** an dem jeweiligen Barriere-Beobachtungstag die jeweilige Barriere **[überschreitet][unterschreitet][oder dieser entspricht]][*bei einem Korb von Basiswerten:*** der Korbkurs an dem jeweiligen Barriere-Beobachtungstag die Barriere **[überschreitet][unterschreitet][oder dieser entspricht]]**, ein Geldbetrag in Höhe der Stückelung multipliziert mit **[●]** %; oder

(ii) wenn **[*bei fortlaufender Beobachtung:*** während des jeweiligen Barriere-Beobachtungszeitraums ein Barriereereignis eingetreten ist**][*bei punktueller Beobachtung:* [*bei nur einem Basiswert:*** der **[**Kurs**][**Rohstoffreferenzpreis**]** **[**zum Bewertungszeitpunkt**]** an dem jeweiligen Barriere-Beobachtungstag die Barriere **[überschreitet][unterschreitet][oder dieser entspricht]][*bei mehreren Basiswerten ohne Korbstruktur:* [*wenn entweder nur der Kurs oder nur der Rohstoffreferenzpreis verwendet wird:*** der **[**Kurs**][**Rohstoffreferenzpreis**]** **mindestens eines** Basiswerts **[**zum Bewertungszeitpunkt**]][*wenn sowohl der Kurs als auch der Rohstoffreferenzpreis verwendet werden:*** der Referenzstand **mindestens eines** Basiswerts **[**(wenn der betreffende Referenzstand der Kurs des jeweiligen Basiswerts ist, zum Bewertungszeitpunkt)**]]** an dem jeweiligen Barriere-Beobachtungstag die jeweilige Barriere **[überschreitet][unterschreitet][oder dieser entspricht]][*bei einem Korb von Basiswerten:*** der Korbkurs an dem

jeweiligen Barriere-Beobachtungstag die Barriere **[überschreitet][unterschreitet][oder dieser entspricht]]**, null (0).**]**

[*in the case of PRODUCTS WITH DIGITAL COUPON with ONE PAYOUT, insert the following text*:

[*bei PRODUKTEN MIT DIGITAL-COUPON mit EINMALIGER ZUSATZZAHLUNG ist der nachfolgende Text einzufügen*:

(i) if **[*in the case of one Underlying*:** the Final Level is **[at or][above][below] [[**at**][**the Initial Level**]]][*in the case of multiple Underlyings, but no Basket*:** the Final Level of **each** Underlying is **[at or][above][below] [[**at**][**its Initial Level**]]][*in the case of a Basket of Underlyings*:** the Final Basket Level is **[at or][above][below] [[**a**]][**the Initial Basket Level**]]**, a cash amount equal to the Denomination multipled by **[●]**%; or

(i) wenn **[*bei einem Basiswert:*** der Schlusskurs **[[**er**][**den Anfangskurs**] [überschreitet][unterschreitet][oder diesem entspricht][*bei mehreren Basiswerten ohne Korbstruktur:*** der Schlusskurs **jedes** Basiswerts **[[**as**][**den jeweiligen Anfangskurs**] [überschreitet][unterschreitet][oder diesem entspricht]] [*bei einem Korb von Basiswerten:*** der Finale Korbkurs **[[**er**][**den Anfänglichen Korbkurs**] [überschreitet][unterschreitet] [oder diesem entspricht]]**, ein Geldbetrag in Höhe der Stückelung multipliziert mit **[●]** %; oder

(ii) if **[*in the case of one Underlying*:** the Final Level is **[at or][above][below] [[**at**][**the Initial Level**]]][*in the case of multiple Underlyings, but no Basket*:** the Final Level of **at least one** Underlying is **[at or][above][below] [[**at**][**its Initial Level**]]][*in the case of a Basket of Underlyings*:** the Final Basket Level is **[at or][above][below] [[**at**][**the Initial Basket Level**]]**, zero (0).**]**

(ii) wenn **[*bei einem Basiswert:*** der Schlusskurs **[[**er**][**den Anfangskurs**] [überschreitet][unterschreitet][oder diesem entspricht]][*bei mehreren Basiswerten ohne Korbstruktur:*** der Schlusskurs **mindestens eines** Basiswerts **[[**as**][**den jeweiligen Anfangskurs**] [überschreitet] [unterschreitet][oder diesem entspricht]][*bei einem Korb von Basiswerten:*** der Finale Korbkurs **[[**er**][**den Anfänglichen Korbkurs**] [überschreitet] [unterschreitet][oder diesem entspricht]]**, null (o).**]**

[*in the case of PRODUCTS WITH PAYOUT COUPON with MULTIPLE PAYOUTS, insert the following text*:

[*bei PRODUKTEN MIT PAYOUT-COUPON mit MEHRMALIGER ZUSATZZAHLUNG ist der nachfolgende Text einzufügen:*

(iii) if **[*in the case of continuous observation*: no** Barrier Event has occurred during the relevant Barrier Observation Period**][*in the case of discrete observation*: [*in the case of one Underlying*:** the **[**Level**][**Commodity Reference Price**] [**at the Valuation Time**]** on the relevant Barrier Observation Date is **[at or][above][below]** the Barrier**][*in the case of multiple Underlyings, but no Basket*:** the **[*if only Level or only Commodity Reference Price is used*: [**Level**][**Commodity Reference Price**]** of **each** Underlying **[**at the Valuation Time**]][*if both Level and Commodity***

(iii) wenn **[*bei fortlaufender Beobachtung:*** während des jeweiligen Barriere-Beobachtungszeitraums **kein** Barriereereignis eingetreten ist**][*bei punktueller Beobachtung:* [*bei nur einem Basiswert:*** der **[**Kurs**][**Rohstoffreferenzpreis**] [**zum Bewertungszeitpunkt**]** an dem jeweiligen Barriere-Beobachtungstag die Barriere **[überschreitet][unterschreitet][oder dieser entspricht]][*bei mehreren Basiswerten ohne Korbstruktur:* [*wenn entweder nur der Kurs oder nur der Rohstoffreferenzpreis verwendet wird:*** der **[**Kurs**][**Rohstoffreferenzpreis**]** **jedes** Basiswerts **[**zum Bewertungszeitpunkt**]][*wenn sowohl der***

Reference Price is used: Reference Level of **each** Underlying **[**(at, if such Reference Level is the relevant Underlying's Level, Valuation Time)**]]** on the relevant Barrier Observation Date is **[at or][above][below]** its Barrier**][*in the case of a Basket of Underlyings*:** the Basket Level on the relevant Barrier Observation Date is **[at or][above][below]** the Barrier**]]**, a cash amount equal to the Denomination multiplied by [●]%; or

(iv) if **[*in the case of continuous observation*:** a Barrier Event has occurred during the relevant Barrier Observation Period**][*in the case of discrete observation*: [*in the case of one Underlying*:** the **[**Level**][**Commodity Reference Price**] [**at the Valuation Time**]** on the relevant Barrier Observation Date is **[at or][above][below]** the Barrier**][*in the case of multiple Underlyings, but no Basket*:** the **[*if only Level or only Commodity Reference Price is used*: [**Level**][**Commodity Reference Price**]** of **at least one** Underlying **[**at the Valuation Time**]][*if both Level and Commodity Reference Price is used*:** Reference Level of **at least one** Underlying **[**(at, if such Reference Level is the relevant Underlying's Level, Valuation Time)**]]** on the relevant Barrier Observation Date is **[at or][above][below]** its Barrier**][*in the case of a Basket of Underlyings*:** the Basket Level on the relevant Barrier Observation Date is **[at or][above][below]** the Barrier**]]**, zero (0).**]**

[*in the case of PRODUCTS WITH RANGE PAYOUT COUPON with ONE PAYOUT and ONE RANGE, insert the following text*:

(i) if **[*in the case of continuous observation*: no** Lower Barrier Event <u>and</u> **no** Upper Barrier Event has occurred**][*in the case of discrete observation*: [*in the case of one Underlying*:** the Final Level is **[at or**

Kurs als auch der Rohstoffreferenzpreis verwendet werden: der Referenzstand **jedes** Basiswerts **[**(wenn der betreffende Referenzstand der Kurs des jeweiligen Basiswerts ist, zum Bewertungszeitpunkt)**]]** an dem jeweiligen Barriere-Beobachtungstag die jeweilige Barriere **[überschreitet][unterschreitet][oder dieser entspricht]][*bei einem Korb von Basiswerten:*** der Korbkurs an dem jeweiligen Barriere-Beobachtungstag die Barriere **[überschreitet][unterschreitet][oder dieser entspricht]]**, ein Geldbetrag in Höhe der Stückelung multipliziert mit [●] %; oder

(iv) wenn **[*bei fortlaufender Beobachtung:*** während des jeweiligen Barriere-Beobachtungszeitraums ein Barriereereignis eingetreten ist**][*bei punktueller Beobachtung:* [*bei nur einem Basiswert:*** der **[**Kurs**][**Rohstoffreferenzpreis**]** **[**zum Bewertungszeitpunkt**]** an dem jeweiligen Barriere-Beobachtungstag die Barriere **[überschreitet][unterschreitet][oder dieser entspricht]][*bei mehreren Basiswerten ohne Korbstruktur:* [*wenn entweder nur der Kurs oder nur der Rohstoffreferenzpreis verwendet wird:*** der **[**Kurs**][**Rohstoffreferenzpreis**]** **mindestens eines** Basiswerts **[**zum Bewertungszeitpunkt**]][*wenn sowohl der Kurs als auch der Rohstoffreferenzpreis verwendet werden:*** der Referenzstand **mindestens eines** Basiswerts **[**(wenn der betreffende Referenzstand der Kurs des jeweiligen Basiswerts ist, zum Bewertungszeitpunkt)**]]** an dem jeweiligen Barriere-Beobachtungstag die jeweilige Barriere **[überschreitet][unterschreitet][oder dieser entspricht]][*bei einem Korb von Basiswerten:*** der Korbkurs an dem jeweiligen Barriere-Beobachtungstag die Barriere **[überschreitet][unterschreitet][oder dieser entspricht]]**, null (0).**]**

[*bei PRODUKTEN MIT RANGE-PAYOUT-COUPON mit EINMALIGER ZUSATZZAHLUNG und EINEM KORRIDOR ist der nachfolgende Text einzufügen:*

(i) wenn **[*bei fortlaufender Beobachtung:* kein** Unteres Barriereereignis <u>und</u> **kein** Oberes Barriereereignis eingetreten ist**][*bei punktueller Beobachtung:* [*bei nur einem Basiswert:*** der Schlusskurs die Untere Barriere **überschreitet[oder**

]above the Lower Barrier and **[at or]below** the Upper Barrier**][*in the case of multiple Underlyings, but no Basket*:** the Final Level of **each** Underlying is **[at or]above** its Lower Barrier and **[at or]below** its Upper Barrier**][*in the case of a Basket of Underlyings*:** the Final Basket Level is **[at or]above** the Lower Barrier and **[at or]below** the Upper Barrier**]]**, a cash amount equal to the Denomination multiplied by **[●]**%; or

(ii) if **[*in the case of continuous observation*:** a Lower Barrier Event or Upper Barrier Event has occurred**][*in the case of discrete observation*: [*in the case of one Underlying*:** the Final Level is **[at or]below** the Lower Barrier or **[at or]above** the Upper Barrier**][*in the case of multiple Underlyings, but no Basket*:** the Final Level of **at least one** Underlying is **[at or]below** its Lower Barrier or **[at or]above** its Upper Barrier**][*in the case of a Basket of Underlyings*:** the Final Basket Level is **[at or]below** the Lower Barrier or **[at or]above** the Upper Barrier**]]**, zero (0).**]**

[*in the case of PRODUCTS WITH RANGE PAYOUT COUPON with MULTIPLE PAYOUTS and ONE RANGE, insert the following text*:

(i) if **[*in the case of continuous observation*:** **no** Lower Barrier Event and **no** Upper Barrier Event has occurred during the relevant Barrier Observation Period**][*in the case of discrete observation*: [*in the case of one Underlying*:** the **[**Level**][**Commodity Reference Price**]** **[**at the Valuation Time**]** on the relevant Barrier Observation Date is **[at or]above** the Lower Barrier and **[at or]below** the Upper Barrier**][*in the case of multiple Underlyings, but no Basket*:** the **[*if only Level or only Commodity Reference Price is used*:** **[**Level**][**Commodity Reference Price**]** of **each** Underlying **[**at the Valuation Time**]][*if both Level and Commodity Reference Price is used*:** Reference Level of **each** Underlying **[**(at, if such Reference Level is the relevant Underlying's Level, Valuation Time)**]]**

dieser entspricht] und die Obere Barriere **unterschreitet[oder dieser entspricht]][*bei mehreren Basiswerten ohne Korbstruktur:*** der Schlusskurs **jedes** Basiswerts die jeweilige Untere Barriere **überschreitet[oder dieser entspricht]** und die jeweilige Obere Barriere **unterschreitet[oder dieser entspricht]][*bei einem Korb von Basiswerten:*** der Finale Korbkurs die Untere Barriere **überschreitet[oder dieser entspricht]** und die Obere Barriere **unterschreitet[oder dieser entspricht]]**, ein Geldbetrag in Höhe der Stückelung multipliziert mit **[●]** %; oder

(ii) wenn **[*bei fortlaufender Beobachtung:*** ein Unteres Barriereereignis oder ein Oberes Barriereereignis eingetreten ist**][*bei punktueller Beobachtung:* [*bei nur einem Basiswert:*** der Schlusskurs die Untere Barriere **unterschreitet[oder dieser entspricht]** oder die Obere Barriere **überschreitet[oder dieser entspricht]][*bei mehreren Basiswerten ohne Korbstruktur:*** der Schlusskurs **mindestens eines** Basiswerts die jeweilige Untere Barriere **unterschreitet[oder dieser entspricht]** oder die jeweilige Obere Barriere **überschreitet[oder dieser entspricht]][*bei einem Korb von Basiswerten:*** der Finale Korbkurs die Untere Barriere **unterschreitet[oder dieser entspricht]** oder die Obere Barriere **überschreitet[oder dieser entspricht]]**, null (0).**]**

[*bei PRODUKTEN MIT RANGE-PAYOUT-COUPON mit MEHRMALIGER ZUSATZZAHLUNG und EINEM KORRIDOR ist der nachfolgende Text einzufügen:*

(i) wenn **[*bei fortlaufender Beobachtung:*** während des jeweiligen Barriere-Beobachtungszeitraums **kein** Unteres Barriereereignis und **kein** Oberes Barriereereignis eingetreten ist**][*bei punktueller Beobachtung:* [*bei nur einem Basiswert:*** der **[**Kurs**][**Rohstoffreferenzpreis**]** **[**zum Bewertungszeitpunkt**]** an dem jeweiligen Barriere-Beobachtungstag die Untere Barriere **[überschreitet][oder dieser entspricht]** und die Obere Barriere **[unterschreitet][oder dieser entspricht]][*bei mehreren Basiswerten ohne Korbstruktur:* [*wenn entweder nur der Kurs oder nur der Rohstoffreferenzpreis verwendet wird:*** der **[**Kurs**][**Rohstoffreferenzpreis**]** **jedes** Basiswerts **[**zum Bewertungszeitpunkt**]][*wenn sowohl der Kurs als auch der***

on the relevant Barrier Observation Date is **[at or]above** its Lower Barrier and **[at or]below** its Upper Barrier**][*in the case of a Basket of Underlyings*:** the Basket Level on the relevant Barrier Observation Date is **[at or]above** the Lower Barrier and **[at or]below** the Upper Barrier**]]**, a cash amount equal to the Denomination multiplied by **[●]**%; or

(ii) if **[*in the case of continuous observation*:** a Lower Barrier Event or Upper Barrier Event has occurred during the relevant Barrier Observation Period**][*in the case of discrete observation*: [*in the case of one Underlying*:** the **[**Level**][**Commodity Reference Price**] [**at the Valuation Time**]** on the relevant Barrier Observation Date is **[at or]below** the Lower Barrier or **[at or]above** the Upper Barrier**][*in the case of multiple Underlyings, but no Basket*:** the **[*if only Level or only Commodity Reference Price is used*: [**Level**][**Commodity Reference Price**]** of **at least one** Underlying **[**at the Valuation Time**]][*if both Level and Commodity Reference Price is used*:** Reference Level of **at least one** Underlying **[**(at, if such Reference Level is the relevant Underlying's Level, Valuation Time)**]]** on the relevant Barrier Observation Date is **[at or]below** its Lower Barrier or **[at or]above** its Upper Barrier**][*in the case of a Basket of Underlyings*:** the Basket Level on the relevant Barrier Observation Date is **[at or]below** the Lower Barrier or **[at or]above** the Upper Barrier**]]**, zero (0).**]**

[*in the case of PRODUCTS WITH PERFORMANCE COUPON with ONE PAYOUT, insert the following text*:

a cash amount equal to the Denomination multiplied by the **greater** of (x) **[**the Minimum

Rohstoffreferenzpreis verwendet werden: der Referenzstand **jedes** Basiswerts **[**(wenn der betreffende Referenzstand der Kurs des jeweiligen Basiswerts ist, zum Bewertungszeitpunkt)**]]** an dem jeweiligen Barriere-Beobachtungstag die jeweilige Untere Barriere **[überschreitet][oder dieser entspricht]** und die jeweilige Obere Barriere **[unterschreitet][oder dieser entspricht]][*bei einem Korb von Basiswerten:*** der Korbkurs an dem jeweiligen Barriere-Beobachtungstag die Untere Barriere **[überschreitet][oder dieser entspricht]** und die Obere Barriere **[unterschreitet][oder dieser entspricht]]**, ein Geldbetrag in Höhe der Stückelung multipliziert mit **[●]** %; oder

(ii) wenn **[*bei fortlaufender Beobachtung:*** während des jeweiligen Barriere-Beobachtungszeitraums ein Unteres Barriereereignis oder ein Oberes Barriereereignis eingetreten ist**][*bei punktueller Beobachtung:* [*bei nur einem Basiswert:*** der **[**Kurs**][**Rohstoffreferenzpreis**] [**zum Bewertungszeitpunkt**]** an dem jeweiligen Barriere-Beobachtungstag die Untere Barriere **[unterschreitet][oder dieser entspricht]** oder die Obere Barriere **[überschreitet][oder dieser entspricht]][*bei mehreren Basiswerten ohne Korbstruktur:* [*wenn entweder nur der Kurs oder nur der Rohstoffreferenzpreis verwendet wird:*** der **[**Kurs**][**Rohstoffreferenzpreis**]** **mindestens eines** Basiswerts **[**zum Bewertungszeitpunkt**]][*wenn sowohl der Kurs als auch der Rohstoffreferenzpreis verwendet werden:*** der Referenzstand **mindestens eines** Basiswerts **[**(wenn der betreffende Referenzstand der Kurs des jeweiligen Basiswerts ist, zum Bewertungszeitpunkt)**]]** an dem jeweiligen Barriere-Beobachtungstag die jeweilige Untere Barriere **[unterschreitet][oder dieser entspricht]** oder die jeweilige Obere Barriere **[überschreitet][oder dieser entspricht]][*bei einem Korb von Basiswerten:*** der Korbkurs an dem jeweiligen Barriere-Beobachtungstag die Untere Barriere **[unterschreitet][oder dieser entspricht]** oder die Obere Barriere **[überschreitet][oder dieser entspricht]]**, null (0).**]**

[*bei PRODUKTEN MIT PERFORMANCE-COUPON mit EINMALIGER ZUSATZZAHLUNG ist der nachfolgende Text einzufügen*:

ein Geldbetrag in Höhe der Stückelung (*Denomination*) multipliziert mit dem **höheren**

Payout**][**zero (0)**]** and (y) the product of (i) **[•]**% and (ii) **[*in the case of one Underlying*:** the ratio of the Final Level divided by the Initial Level**][*in the case of multiple Underlyings, but no Basket*:** the ratio of the Final Level of the Worst-Performing Underlying (*Final Level*$_{Worst\text{-}of}$) divided by its Initial Level (*Initial Level*$_{Worst\text{-}of}$)**][*in the case of a Basket of Underlyings*:** the Final Basket Level**]**, calculated by the Calculation Agent in accordance with the following formula:

[in the case of one Underlying:

$$Denomination \times max\left\{[Minimum\ Payout][0]; [\bullet]\% \times \left(\frac{Final\ Level}{Initial\ Level}\right)\right\}; \text{ or/oder}]$$

[in the case of multiple Underlyings, but no Basket:

$$Denomination \times max\left\{[Minimum\ Payout][0]; [\bullet]\% \times \left(\frac{Final\ Level_{Worst-of}}{Initial\ Level_{Worst-of}}\right)\right\}; \text{ or/oder}]$$

[in the case of a Basket of Underlyings:

$$Denomination \times max\{[Minimum\ Payout][0]; [\bullet]\% \times Final\ Basket\ Level\}]]$$

[*in the case of PRODUCTS WITH PERFORMANCE COUPON with MULTIPLE PAYOUTS, insert the following text*:

with respect to any Payout Observation Date (*t*), a cash amount equal to the Denomination multiplied by the **greater** of (x) **[**the Minimum Payout**][**zero (0)**]** and (y) the product of (i) **[•]**% and (ii) **[*in the case of one Underlying*:** the ratio of the **[**Level**][**Commodity Reference Price**] [**at the Valuation Time**]** on such Payout Observation Date (*t*) **[**(*Level*$_t$)**][**(*Commodity Reference Price*$_t$)**]** divided by the **[**Initial Level**][[**Level**][**Commodity Reference Price**] [**at the Valuation Time**]** on the Preceding Payout Observation Date (*t-1*) **[**(*Level*$_{t-1}$)**][**(*Commodity Reference Price*$_{t-1}$)**]][*in the case of multiple Underlyings, but no Basket*:** the ratio of the **[*if either only Level or Commodity Reference Price is used:*** **[**Level**][**Commodity Reference Price**] [**at the

der folgenden Beträge: (x) **[**der Mindestzusatzzahlung (*Minimum Payout*)**][**null (0)**]** oder (y) dem Produkt aus (i) **[•]** % und (ii) **[*bei einem Basiswert*:** dem Quotienten aus dem Schlusskurs und dem Anfangskurs**][*bei mehreren Basiswerten ohne Korbstruktur*:** dem Quotienten aus dem Schlusskurs des Basiswerts mit der Schlechtesten Wertentwicklung (*Final Level*$_{Worst\text{-}of}$) und dem betreffenden Anfangskurs (*Initial Level*$_{Worst\text{-}of}$)**][*bei einem Korb von Basiswerten*:** dem Finalen Korbkurs (*Final Basket Level*)**]**, berechnet von der Berechnungsstelle nach der folgenden Formel:

[bei nur einem Basiswert:

[bei mehreren Basiswerten ohne Korbstruktur:

[bei einem Korb von Basiswerten:

[*bei PRODUKTEN MIT PERFORMANCE-COUPON mit MEHRMALIGER ZUSATZZAHLUNG ist der nachfolgende Text einzufügen*:

in Bezug auf jeden Zusatzbetragsbeobachtungstag (*t*), ein Geldbetrag in Höhe der Stückelung (*Denomination*) multipliziert mit dem **höheren** der folgenden Beträge: (x) **[**der Mindestzusatzzahlung (*Minimum Payout*)**][**null (0)**]** oder (y) dem Produkt aus (i) **[•]** % und (ii) **[*bei einem Basiswert*:** dem Quotienten aus dem **[**Kurs**][**Rohstoffreferenzpreis**] [**zum Bewertungszeitpunkt**]** an dem betreffenden Zusatzbetragsbeobachtungstag (*t*) **[**(*Level*$_t$)**][**(*Commodity Reference Price*$_t$)**]** und dem **[**Anfangskurs**][[**Kurs**] [**Rohstoffreferenzpreis**] [**zum Bewertungszeitpunkt**]** an dem Vorangegangenen Zusatzbetragsbeobachtungstag (*t-1*) **[**(*Level*$_{t-1}$)**][**(*Commodity Reference Price*$_{t-1}$)**]][*bei*

Valuation Time**]]** **[*if both Level and Commodity Reference Price are used*:** Reference Level **[**(at, if such Reference Level is the relevant Underlying's Level, the Valuation Time)**]]** of the Worst-Performing Underlying on such Payout Observation Date (*t*) **[**(*Level*$_{t,\ Worst\text{-}of}$)**][**(*Commodity Reference Price*$_{t,\ Worst\text{-}of}$)**][**(*Reference Level*$_{t,\ Worst\text{-}of}$)**]** divided by its **[**Initial Level (*Initial Level*$_{Worst\text{-}of}$)**][[*if either only Level or Commodity Reference Price is used:* [**Level**][**Commodity Reference Price**] [**at the Valuation Time**]][*if both Level and Commodity Reference Price are used*:** Reference Level **[**(at, if such Reference Level is the relevant Underlying's Level, the Valuation Time)**]]** on the Preceding Payout Observation Date (*t-1*) **[**(*Level*$_{t-1,\ Worst\text{-}of}$)**][**(*Commodity Reference Price*$_{t-1,\ Worst\text{-}of}$)**][**(*Reference Level*$_{t-1,\ Worst\text{-}of}$)**]][*in the case of a Basket of Underlyings*:** the Basket Level on such Payout Observation Date (*t*) (*Basket Level*$_t$) **[**divided by the Basket Level on the Preceding Payout Observation Date (t-1) (*Basket Level*$_{t-1}$)**]]**, calculated by the Calculation Agent in accordance with the following formula:

mehreren Basiswerten ohne Korbstruktur: dem Quotienten aus **[*wenn entweder nur der Kurs oder der Rohstoffreferenzpreis verwendet wird:*** dem **[**Kurs**][**Rohstoffreferenzpreis**]** **[**zum Bewertungszeitpunkt**]]** **[*wenn sowohl der Kurs als auch der Rohstoffreferenzpreis verwendet werden*:** dem Referenzstand **[**(wenn der betreffende Referenzstand der Kurs des jeweiligen Basiswerts ist, zum Bewertungszeitpunkt)**]]** des Basiswerts mit der Schlechtesten Wertentwicklung an dem betreffenden Zusatzbetragsbeobachtungstag (*t*) **[**(*Level*$_{t,\ Worst\text{-}of}$)**][**(*Commodity Reference Price*$_{t,\ Worst\text{-}of}$)**][**(*Reference Level*$_{t,\ Worst\text{-}of}$)**]** dividiert durch den bereffenden **[**Anfangskurs (*Initial Level*$_{Worst\text{-}of}$)**][[*wenn entweder nur Kurs oder Rohstoffreferenzpreis verwendet wird:* [**Kurs**][**Rohstoffreferenzpreis**]** **[**zum Bewertungszeitpunkt**]][*wenn sowohl Kurs als auch Rohstoffreferenzpreis verwendet werden*:** Referenzstand **[**(wenn der betreffende Referenzstand der Kurs des jeweiligen Basiswerts ist, zum Bewertungszeitpunkt)**]]** an dem Vorangegangenen Zusatzbetragsbeobachtungstag (*t-1*) **[**(*Level*$_{t-1,\ Worst\text{-}of}$)**][**(*Commodity Reference Price*$_{t-1,\ Worst\text{-}of}$)**][**(*Reference Level*$_{t-1,\ Worst\text{-}of}$)**]][*bei einem Korb von Basiswerten*:** dem Korbkurs an dem betreffenden Zusatzbetragsbeobachtungstag (*t*) (*Basket Level*$_t$)**[**dividiert durch den Korbkurs am Vorangegangenen Zusatzbetragsbeobachtungstag (t-1) (*Basket Level*$_{t-1}$)**]]**, berechnet von der Berechnungsstelle nach der folgenden Formel:

[in the case of one Underlying:

[bei nur einem Basiswert:

$$Denomination \times max\left\{[Minimum\ Payout][0]; [\bullet]\% \times \left(\frac{[Level_t][Commodity\ Reference\ Price_t]}{[Initial\ Level][Level_{t-1}][Commodity\ Reference\ Price_{t-1}]}\right)\right\}; \text{or/oder}]$$

[in the case of multiple Underlyings, but no Basket:

[bei mehreren Basiswerten ohne Korbstruktur:

$$Denomination \times max\left\{[Minimum\ Payout][0]; [\bullet]\% \times\right.$$

$$Levelt, Worst-of[Commodity\ Reference\ Pricet, Worst-of]Reference\ Levelt, Worst-of[Initial\ Levelt-1,$$

[in the case of a Basket of Underlyings:

[bei einem Korb von Basiswerten:

$$Denomination \times max\{[Minimum\ Payout][0]; [\bullet]\% \times Basket\ Level_t\};$$ or/oder

$$Denomination \times max\left\{[Minimum\ Payout][0]; [\bullet]\% \times \frac{Basket\ Level_t}{Basket\ Level_{t-1}}\right\}$$**]]**

[In the case of Product No. 5: OTHER CERTIFICATES WITH PARTICIPATION:		**[bei Produkt Nr. 5: ANDERE ZERTIFIKATE MIT PARTIZIPATION:**	
Final Redemption	Unless previously redeemed, repurchased or cancelled, the Issuer shall redeem each Product on the Final Redemption Date by payment of a cash amount equal to the Final Redemption Amount to the Holder thereof.	Finale Rückzahlung	Produkte, die nicht bereits zuvor zurückgezahlt, zurückgekauft oder gekündigt wurden, werden von der Emittentin am Finalen Rückzahlungstag durch Zahlung eines dem Finalen Rückzahlungsbetrag entsprechenden Geldbetrags an den jeweiligen Inhaber getilgt.
Settlement Type	Cash settlement	Art der Abwicklung	Barabwicklung
Final Redemption Date	[●], being the date on which each Product will be redeemed at the Final Redemption Amount, unless previously redeemed, repurchased or cancelled.	Finaler Rückzahlungstag	[●]; an diesem Tag wird jedes Produkt zum Finalen Rückzahlungsbetrag zurückgezahlt, sofern es nicht bereits zuvor zurückgezahlt, zurückgekauft oder gekündigt wurde.
Final Redemption Amount	[●]% of the Denomination (*i.e.*, the Protected Redemption Amount).	Finaler Rückzahlungsbetrag	[●]% der Stückelung (d. h. der Geschützte Rückzahlungsbetrag).
Protected Redemption Amount	[●]% of the Denomination	Geschützter Rückzahlungsbetrag	[●]% der Stückelung
Payout		**Zusatzzahlungen**	
Payout	The Issuer shall pay the **[**relevant**]** Payout Amount per Product to the Holders on the **[**relevant**]** Payout Date, provided that the Products have not been redeemed, repurchased or cancelled prior to the **[**relevant**]** Payout Date. **[*Option 1*:** For the avoidance of doubt, it being	Zusatzzahlungen	Die Emittentin zahlt den **[**jeweiligen**]** Zusatzbetrag am **[**jeweiligen**]** Zusatzbetragszahlungstag für jedes Produkt an dessen Inhaber, sofern die Produkte nicht bereits vor dem **[**jeweiligen**]** Zusatzbetragszahlungstag zurückgezahlt, zurückgekauft

understood that, if the Products are redeemed, repurchased or cancelled prior to **[**the**][**any**]** Payout Date, any accrued and unpaid portion of the **[**relevant**]** Payout Amount that would otherwise be due on **[**the**][**such**]** Payout Date shall not be paid.**]** **[*Option 2*: [*in the case of one Payout Date*:** Provided, however, that, if any Product is redeemed, repurchased or cancelled prior to the Payout Date, the Issuer shall pay the time value (as calculated as of the date of such redemption, repurchase or cancellation by the Calculation Agent) of the Payout Amount scheduled to be paid on the Payout Date to the Holder thereof on the date of such redemption, repurchase or cancellation.**]**

[*in the case of multiple Payout Dates*: The Issuer shall pay the relevant Payout Amount, if any, per Product to the Holders on the relevant Payout Date, provided that the Products have not been redeemed, repurchased or cancelled prior to such date. **[*Option 1*:** For the avoidance of doubt, it being understood that, if the Products are redeemed, repurchased or cancelled prior to any Payout Date, any accrued and unpaid portion of the relevant Payout Amount that would otherwise have been due on such Payout Date shall not be paid.**]** **[*Option 2*:** Provided, however, that, if any Product is redeemed, repurchased or cancelled prior to the Final Redemption Date, the Issuer shall pay the time value (as calculated as of the date of such redemption, repurchase or cancellation by the Calculation Agent) of the relevant Payout Amounts scheduled to be paid after the date of such redemption, repurchase or cancellation, if any, to the Holder thereof on the date of such redemption, repurchase or cancellation.**]]**

oder gekündigt wurden. **[*Option 1*:** Zur Klarstellung wird festgehalten, dass im Fall einer bzw. eines vor **[**dem**][**einem**]** Zusatzbetragszahlungstag erfolgenden Rückzahlung, Rückkaufs oder Entwertung der Produkte die aufgelaufenen und noch nicht gezahlten Teile des **[**jeweiligen**]** Zusatzbetrags, die ansonsten an dem **[**betreffenden**]** Zusatzbetragszahlungstag fällig gewesen wären, nicht zur Auszahlung gelangen.**]** **[*Option 2*:** **[*bei einem Zusatzbetragszahlungstag*:** Falls jedoch ein Produkt vor dem Zusatzbetragszahlungstag zur Rückzahlung, Rückkauf oder Entwertung gelangt, bezahlt die Emittentin am Tag dieser Rückzahlung, Rückkauf oder Entwertung den Zeitwert (wie von der Berechnungsstelle am Tag dieser Rückzahlung, Rückkauf oder Entwertung berechnet) des Zusatzbetrages, der ansonsten an dem Zusatzbetragszahlungstag an den Inhaber fällig gewesen wäre.**]**

[*bei mehreren Zusatzbetragszahlungstagen*: Die Emittentin zahlt den Zusatzbetrag an jedem Zusatzbetragszahlungstag, sofern die Produkte nicht bereits vor dem jeweiligen Termin zurückgezahlt, zurückgekauft oder gekündigt wurden. **[*Option 1*:** Zur Klarstellung wird festgehalten, dass im Fall einer bzw. eines vor einem Zusatzbetragszahlungstag erfolgenden Rückzahlung, Rückkaufs oder Entwertung der Produkte die aufgelaufenen und noch nicht gezahlten Teile des jeweiligen Zusatzbetrags, die ansonsten an diesem Zusatzbetragszahlungstag fällig gewesen wären, nicht zur Auszahlung gelangen.**]** **[*Option 2*:** Falls jedoch ein Produkt vor dem Zusatzbetragszahlungstag zur Rückzahlung, Rückkauf oder Entwertung gelangt, bezahlt die Emittentin am Tag dieser Rückzahlung, Rückkauf oder Entwertung den Zeitwert (wie von der Berechnungsstelle am Tag dieser Rückzahlung, Rückkauf oder Entwertung berechnet) der Zusatzbeträge,

			die allenfalls ansonsten an dem Zusatzbetragszahlungstag an den Inhaber fällig gewesen wären.**]]**
Participation	[●]%	Partizipation	[●]%
Rebate	[●]%	Pauschal-Faktor	[●]%
[Downside Participation	[●]%**]**	**[**Downside-Partizipation	[●]%**]**
[Upside Participation	[●]%**]]**	**[**Upside-Partizipation	[●]%**]]**
[Minimum Payout	[●]%**]**	**[**Mindest-zusatz-zahlung	[●]%**]**
[Floor	[●]%**]**	**[**Floor	[●]%**]**
[Cap	[●]%**]**	**[**Obergrenze	[●]%**]**
Payout Date(s)	**[*in the case of one Payout Date*:** the Final Redemption Date, being the date on which the Issuer shall pay the Payout Amount per Product to the Holders.**]** **[*in the case of multiple Payout Dates*:** [●] [●] and the Final Redemption Date**][**the Variable Payout Dates specified in the table below**]**, being the dates on which the Issuer shall pay the Payout Amount per Product to the Holders.**]**	Zusatzbetrags-zahlungstag(e)	**[*bei nur einem Zusatzbetragszahlungstag:*** der Finale Rückzahlungstag; an diesem Tag zahlt die Emittentin den Zusatzbetrag für jedes Produkt an dessen Inhaber.**]** **[*bei mehreren Zusatzbetragszahlungstagen:*** [●] [●] und der Finale Rückzahlungstag**][**die Zahlungstage für Variable Zusatzbeträge, die in der nachfolgenden Tabelle festgelegt sind**]**; an diesen Tagen zahlt die Emittentin den Zusatzbetrag für jedes Produkt an dessen Inhaber.**]**
Payout Ex-Date(s)	**[**[●], being the date(s) on which the Products are traded ex-payout.**]** **[**None**]**	Ex-Zusatz-betragstag(e)	**[**[●]; an diesem Tag bzw. diesen Tagen werden die Produkte ex-Zusatzbetrag gehandelt.**]** **[**Keine**]**

[Payout Observation Date(s)	**[*in the case of one Payout Date*:** [●], being the date on which the **[**Final Level **[**of each Underlying**]][**Final Basket Level**]** is observed for purposes of determining the Payout Amount to be paid on the Payout Date.**]** **[*in the case of multiple Payout Dates*:** with respect to any **[**Variable**]** Payout Date, the relevant Payout Observation Date specified in the table below, being the date on which **[*in the case of one Underlying*:** the **[**Level**][**Commodity Reference Price**]** is observed**][*in the case of multiple Underlyings with or without a Basket*: [*if either only Level or only Commodity Reference Price is used*:** the **[**Level**][**Commodity Reference Price**]** of each Underlying is observed**][*if both Level and Commodity Reference Price are used*:** the Reference Level of each Underlying is observed**]** **[*in the case of a Basket*:** the Basket Level is observed**]]** for purposes of determining the **[**Variable**]** Payout Amount to be paid on such **[**Variable**]** Payout Date.	**[**Zusatzbetrags-beobachtungstag(e)	**[*bei nur einem Zusatzbetragszahlungstag:*** [●]; an diesem Tag wird der **[**Schlusskurs **[**jedes Basiswerts**]][**Finale Korbkurs**]** beobachtet, um den am Zusatzbetragszahlungstag zu zahlenden Zusatzbetrag zu ermitteln.**]** **[*bei mehreren Zusatzbetrags-zahlungstagen:*** in Bezug auf jeden **[**Zusatzbetrags-zahlungstag**][**Zahlungstag für Variable Zusatzbeträge**]** der in der untenstehenden Tabelle jeweils angegebene Zusatz-betragsbeobachtungstag; an diesem Tag **[*bei nur einem Basiswert:*** wird der **[**Kurs**]** **[**Roh-stoffreferenzpreis**]** beobachtet**][*bei mehreren Basiswerten mit oder ohne Korbstruktur:* [*wenn entweder nur der Kurs oder nur der Rohstoffreferenzpreis verwendet wird:*** wird der **[**Kurs**][**Rohstoffreferenzpreis**]** jedes Basiswerts beobachtet**][*wenn sowohl der Kurs als auch der Rohstoffreferenzpreis verwendet werden:*** wird der Referenzstand jedes Basiswerts beobachtet**]** **[*bei einem Korb*:** wird der Korbkurs beobachtet**]]**, um den an dem betreffenden **[**Zusatzbetragszahlungs-tag**][**Zahlungstag für Variable Zusatzbeträge**]** zu zahlenden **[**Variablen**]** Zusatzbetrag zu ermitteln.
[Preceding Payout Observation Date	with respect to any Payout Observation Date, (i) in the case of the first Payout Observation Date, the Initial Fixing Date, and (ii) otherwise, the immediately preceding Payout Observation Date.**]]**	**[**Vorangegangener Zusatzbetragsbeobachtungstag	in Bezug auf jeden Zusatzbetragsbeobachtungstag (i) (wenn es sich um den ersten Zusatzbetragsbeobachtungstag handelt) der Anfängliche Festlegungstag bzw. (ii) (in allen anderen Fällen) der unmittelbar vorangegangene Zusatzbetragsbeobachtungstag.**]** **]**

Payout Amount

[*PRODUCTS WITH DOUBLE KNOCK-OUT*:

[*in the case of PRODUCTS WITH DOUBLE KNOCK-OUT (OTHER THAN "LastLook"), insert the following text*:

(i) if **neither** an Upper Barrier Event **nor** a Lower Barrier Event has occurred, a cash amount equal to the Denomination multiplied by the **greater** of **[*in the case of one Underlying*:** (x) the product of (A) the Downside Participation and (B) the ratio of (a) the Initial Level minus the Final Level, divided by (b) the Initial Level, and (y) the product of (A) the Upside Participation and (B) the ratio of (a) the Final Level minus the Initial Level, divided by (b) the Initial Level**][*in the case of multiple Underlyings, but no Basket*:** (x) the product of (A) the Downside Participation and (B) the ratio of (a) **[*Alternative A*:** the Initial Level of the Worst-Performing Underlying (*Initial Level*$_{Worst\text{-}of}$) minus its Final Level (*Final Level*$_{Worst\text{-}of}$), divided by (b) its Initial Level (*Initial Level*$_{Worst\text{-}of}$)**][*Alternative B*:** the Initial Level of the Best-Performing Underlying (*Initial Level*$_{Best\text{-}of}$) minus its Final Level (*Final Level*$_{Best\text{-}of}$), divided by (b) its Initial Level (*Initial Level*$_{Best\text{-}of}$)**]**, and (y) the product of (A) the Upside Participation and (B) the ratio of (a) the Final Level of the Worst-Performing Underlying (*Final Level*$_{Worst\text{-}of}$) minus its Initial Level (*Initial Level*$_{Worst\text{-}of}$), divided by (b) its Initial Level (*Initial Level*$_{Worst\text{-}of}$)**][*in the case of a Basket of Underlyings*:** (x) the product of (A) the Downside Participation and (B) the Initial Basket Level minus the Final Basket Level and (y) the product of (A) the Upside Participation and (B) the Final Basket Level minus the Initial Basket Level**]**, calculated by the Calculation Agent in accordance with the following formula:

Zusatzbetrag

[*PRODUKTE MIT DOUBLE KNOCK-OUT:*

[*bei PRODUKTEN MIT DOUBLE KNOCK-OUT (OHNE "LastLook"-Komponente) ist der nachfolgende Text einzufügen:*

(i) wenn **weder** ein Oberes Barriereereignis **noch** ein Unteres Barriereereignis eingetreten ist, ein Geldbetrag in Höhe der Stückelung (*Denomination*) multipliziert mit dem **höheren** der folgenden Beträge: **[*bei nur einem Basiswert:*** (x) dem Produkt aus (A) der Downside-Partizipation (*Downside Participation*) und (B) dem Quotienten aus (a) dem Anfangskurs (*Initial Level*) abzüglich des Schlusskurses (*Final Level*) und (b) dem Anfangskurs (*Initial Level*) und (y) dem Produkt aus (A) der Upside-Partizipation (*Upside Participation*) und (B) dem Quotienten aus (a) dem Schlusskurs (*Final Level*) abzüglich des Anfangskurses (*Initial Level*) und (b) dem Anfangskurs (*Initial Level*)**][*bei mehreren Basiswerten ohne Korbstruktur:*** (x) dem Produkt aus (A) der Downside-Partizipation (*Downside Participation*) und (B) dem Quotienten aus (a) **[*Alternative A:*** dem Anfangskurs des Basiswerts mit der Schlechtesten Wertentwicklung (*Initial Level*$_{Worst\text{-}of}$) abzüglich des betreffenden Schlusskurses (*Final Level*$_{Worst\text{-}of}$) und (b) dem betreffenden Anfangskurs (*Initial Level*$_{Worst\text{-}of}$)**][*Alternative B:*** dem Anfangskurs des Basiswerts mit der Besten Wertentwicklung (*Initial Level*$_{Best\text{-}of}$) abzüglich des betreffenden Schlusskurses (*Final Level*$_{Best\text{-}of}$) und (b) dem betreffenden Anfangskurs (*Initial Level*$_{Best\text{-}of}$)**]** und (y) dem Produkt aus (A) der Upside-Partizipation (*Upside Participation*) und (B) dem Quotienten aus (a) dem Schlusskurs des Basiswerts mit der Schlechtesten Wertentwicklung (*Final Level*$_{Worst\text{-}of}$) abzüglich des betreffenden Anfangskurses (*Initial Level*$_{Worst\text{-}of}$) und (b) dem betreffenden Anfangskurs (*Initial Level*$_{Worst\text{-}of}$)**][*bei einem Korb von Basiswerten:*** (x) dem Produkt aus (A) der Downside-Partizipation (*Downside Participation*) und (B) dem Anfänglichen Korbkurs (*Initial Basket Level*) abzüglich des Finalen Korbkurses (*Final Basket Level*) und (y) dem Produkt aus (A) der Upside-Partizipation (*Upside Participation*) und (B) dem Finalen Korbkurs (*Final Basket Level*) abzüglich des Anfänglichen Korbkurses (*Initial Basket Level*)**]**, berechnet von der Berechnungsstelle nach der folgenden Formel:

[in the case of one Underlying:

$$Denomination \times max\left(Downside\ Participation \times \frac{Initial\ Level - Final\ Level}{Initial\ Level}; Upside\ Participation \times Final\ Level - Initial\ LevelInitial\ Level\right.$$; or/oder**]**

[in the case of multiple Underlyings, but no Basket (Alternative A):

$$Denomination \times max\left(Downside\ Participation \times \frac{Initial\ Level_{Worst-of} - Final\ Level_{Worst-of}}{Initial\ Level_{Worst-of}}; Upside\ Participation \times \frac{Final\ Level_{Worst-of} - Initial\ Level_{Worst-of}}{Initial\ Level_{Worst-of}}\right);$$

or/oder**]**

[in the case of multiple Underlyings, but no Basket (Alternative B):

$$Denomination \times max\left(Downside\ Participation \times \frac{Initial\ Level_{Best-of} - Final\ Level_{Best-of}}{Initial\ Level_{Best-of}}; Upside\ Participation \times Final\ LevelWorst-of - Initial\ LevelWorst-of Initial\ LevelWorst-of\right.$$; or/oder**]**

[in the case of a Basket of Underlyings:

$$Denomination \times max[Downside\ Participation \times (Initial\ Basket\ Level - Final\ Basket\ Level); Upside\ Participation \times Final\ Basket\ Level - Initial\ Basket\ Level$$; or/oder**]**

(ii) if an Upper Barrier Event and/or a Lower Barrier Event has occurred, **[**a cash amount equal to the Denomination multiplied by the Rebate**][**zero (0)**].]**

[*in the case of "LASTLOOK" PRODUCTS WITH DOUBLE KNOCK-OUT insert the following text*:

(i) if the **[*in the case of one Underlying*:** Final Level is **[at or]below** the Upper Barrier, but **[at or]above** the Lower Barrier**][*in the case of multiple Underlyings, but no Basket*:** Final Level of **each** Underlying is **[at or]below** its Upper Barrier, but **[at or]above** its Lower Barrier**][*in the case of a Basket of Underlyings*:** Final Basket Level is **[at or]below** the Upper Barrier, but **[at or]above** the Lower Barrier**]**, a cash amount equal

[bei nur einem Basiswert:

[bei mehreren Basiswerten ohne Korbstruktur (Alternative A):

[bei mehreren Basiswerten ohne Korbstruktur (Alternative B):

[bei einem Korb von Basiswerten:

(ii) wenn ein Oberes Barriereereignis **und/oder** ein Unteres Barriereereignis eingetreten ist, **[**ein Geldbetrag in Höhe der Stückelung multipliziert mit dem Pauschal-Faktor**][**null (0)**].]**

[*bei PRODUKTEN MIT DOUBLE KNOCK-OUT mit "LASTLOOK"-Komponente ist der nachfolgende Text einzufügen:*

(i) wenn **[*bei nur einem Basiswert:*** der Schlusskurs die Obere Barriere **unterschreitet[oder dieser entspricht]**, aber die Untere Barriere **überschreitet[oder dieser entspricht]][*bei mehreren Basiswerten ohne Korbstruktur:*** der Schlusskurs **jedes** Basiswerts die jeweilige Obere Barriere **unterschreitet[oder dieser entspricht]**, aber die jeweilige Untere Barriere **überschreitet[oder dieser entspricht]][*bei einem Korb von Basiswerten:*** der Finale Korbkurs die Obere Barriere **unterschreitet[oder**

to the Denomination multiplied by the **greater** of **[*in the case of one Underlying*:** (x) the product of (A) the Downside Participation and (B) the ratio of (a) the Initial Level minus the Final Level, divided by (b) the Initial Level, and (y) the product of (A) the Upside Participation and (B) the ratio of (a) the Final Level minus the Initial Level, divided by (b) the Initial Level**][*in the case of multiple Underlyings, but no Basket*:** (x) the product of (A) the Downside Participation and (B) the ratio of (a) **[*Alternative A*:** the Initial Level of the Worst-Performing Underlying (*Initial Level*$_{Worst\text{-}of}$) minus its Final Level (*Final Level*$_{Worst\text{-}of}$), divided by (b) its Initial Level (*Initial Level*$_{Worst\text{-}of}$)**][*Alternative B*:** the Initial Level of the Best-Performing Underlying (*Initial Level*$_{Best\text{-}of}$) minus its Final Level (*Final Level*$_{Best\text{-}of}$), divided by (b) its Initial Level (*Initial Level*$_{Best\text{-}of}$)**]**, and (y) the product of (A) the Upside Participation and (B) the ratio of (a) the Final Level of the Worst-Performing Underlying (*Final Level*$_{Worst\text{-}of}$) minus its Initial Level (*Initial Level*$_{Worst\text{-}of}$), divided by (b) its Initial Level (*Initial Level*$_{Worst\text{-}of}$)**][*in the case of a Basket of Underlyings*:** (x) the product of (A) the Downside Participation and (B) the Initial Basket Level minus the Final Basket Level and (y) the product of (A) the Upside Participation and (B) the Final Basket Level minus the Initial Basket Level**]**, calculated by the Calculation Agent in accordance with the following formula:

dieser entspricht], aber die Untere Barriere **überschreitet[oder dieser entspricht]]**, ein Geldbetrag in Höhe der Stückelung (*Denomination*) multipliziert mit dem **höheren** der folgenden Beträge: **[*bei nur einem Basiswert:*** (x) dem Produkt aus (A) der Downside-Partizipation (*Downside Participation*) und (B) dem Quotienten aus (a) dem Anfangskurs (*Initial Level*) abzüglich des Schlusskurses (*Final Level*) und (b) dem Anfangskurs (*Initial Level*) und (y) dem Produkt aus (A) der Upside-Partizipation (*Upside Participation*) und (B) dem Quotienten aus (a) dem Schlusskurs (*Final Level*) abzüglich des Anfangskurses (*Initial Level*) und (b) dem Anfangskurs (*Initial Level*)**][*bei mehreren Basiswerten ohne Korbstruktur:*** (x) dem Produkt aus (A) der Downside-Partizipation (*Downside Participation*) und (B) dem Quotienten aus (a) **[*Alternative A:*** dem Anfangskurs des Basiswerts mit der Schlechtesten Wertentwicklung (*Initial Level*$_{Worst\text{-}of}$) abzüglich des betreffenden Schlusskurses (*Final Level*$_{Worst\text{-}of}$) und (b) dem betreffenden Anfangskurs (*Initial Level*$_{Worst\text{-}of}$)**][*Alternative B:*** dem Anfangskurs des Basiswerts mit der Besten Wertentwicklung (*Initial Level*$_{Best\text{-}of}$) abzüglich des betreffenden Schlusskurses (*Final Level*$_{Best\text{-}of}$) und (b) dem betreffenden Anfangskurs (*Initial Level*$_{Best\text{-}of}$)**]** und (y) dem Produkt aus (A) der Upside-Partizipation (*Upside Participation*) und (B) dem Quotienten aus (a) dem Schlusskurs des Basiswerts mit der Schlechtesten Wertentwicklung (*Final Level*$_{Worst\text{-}of}$) abzüglich des betreffenden Anfangskurses (*Initial Level*$_{Worst\text{-}of}$) und (b) dem betreffenden Anfangskurs (*Initial Level*$_{Worst\text{-}of}$)**][*bei einem Korb von Basiswerten:*** (x) dem Produkt aus (A) der Downside-Partizipation (*Downside Participation*) und (B) dem Anfänglichen Korbkurs (*Initial Basket Level*) abzüglich des Finalen Korbkurses (*Final Basket Level*) und (y) dem Produkt aus (A) der Upside-Partizipation (*Upside Participation*) und (B) dem Finalen Korbkurs (*Final Basket Level*) abzüglich des Anfänglichen Korbkurses (*Initial Basket Level*)**]**, berechnet von der Berechnungsstelle nach der folgenden Formel:

[in the case of one Underlying:

[bei nur einem Basiswert:

$$Denomination \times max\left(Downside\ Participation \times \frac{Initial\ Level - Final\ Level}{Initial\ Level}; Upside\ Participation \times \right.$$

$$Final\ Level - Initial\ LevelInitial\ Level;$$ or/oder**]**

[in the case of multiple Underlyings

[bei mehreren Basiswerten (Alternative A):

(Alternative A):

$$Denomination \times max\left(Downside\ Participation \times \frac{Initial\ Level_{Worst-of} - Final\ Level_{Worst-of}}{Initial\ Level_{Worst-of}}; Upside\ Participation \times Final\ LevelWorst-of - Initial\ LevelWorst-of Initial\ LevelWorst-of\right.$$; or/oder**]**

[in the case of multiple Underlyings (Alternative B):

[bei mehreren Basiswerten (Alternative B):

$$Denomination \times max\left(Downside\ Participation \times \frac{Initial\ Level_{Best-of} - Final\ Level_{Best-of}}{Initial\ Level_{Best-of}}; Upside\ Participation \times Final\ LevelWorst-of - Initial\ LevelWorst-of Initial\ LevelWorst-of\right.$$; or/oder**]**

[in the case of a Basket of Underlyings:

[bei einem Korb von Basiswerten:

$$Denomination \times max[Downside\ Participation \times (Initial\ Basket\ Level - Final\ Basket\ Level); Upside\ Participation \times Final\ Basket\ Level - Initial\ Basket\ Level$$; or/oder**]**

(ii) if the **[*in the case of one Underlying*:** Final Level is **[at or]above** the Upper Barrier or **[at or]below** the Lower Barrier**][*in the case of multiple Underlyings, but no Basket*:** Final Level of **at least one** Underlying is **[at or]above** its Upper Barrier or **[at or]below** its Lower Barrier**][*in the case of a Basket of Underlyings*:** Final Basket Level is **[at or]above** the Upper Barrier or **[at or]below** the Lower Barrier**]**, **[**a cash amount equal to the Denomination multiplied by the Rebate**][**zero (0)**].]**

(ii) wenn **[*bei nur einem Basiswert:*** der Schlusskurs die Obere Barriere **überschreitet[oder dieser entspricht]** oder die Untere Barriere **unterschreitet[oder dieser entspricht]][*bei mehreren Basiswerten ohne Korbstruktur:*** der Schlusskurs **mindestens eines** Basiswerts die jeweilige Obere Barriere **überschreitet[oder dieser entspricht]** oder die jeweilige Untere Barriere **unterschreitet[oder dieser entspricht]][*bei einem Korb von Basiswerten:*** der Finale Korbkurs die Obere Barriere **überschreitet[oder dieser entspricht]** oder die Untere Barriere **unterschreitet[oder dieser entspricht]]**, **[**ein Geldbetrag in Höhe der Stückelung multipliziert mit dem Pauschal-Faktor**][**null (0)**].]**

[*MISCELLANEOUS CERTIFICATES*:

[*in the case of any MISCELLANEOUS CERTIFICATES, insert the relevant final redeption amount provision*:

[*WEITERE ZERTIFIKATE MIT PARTIZIPATION*:

[*bei WEITEREN ZERTIFIKATEN MIT PARTIZIPATION die relevante Bestimmung für den finalen Rückzahlungsbetrag einfügen:*

Section 1.1.3.2	**Early Redemption**	**Ziffer 1.1.3.2**	**Vorzeitige Rückzahlung**
	[*in the case of Products with a Trigger Redemption,*		**[*bei Produkten mit Trigger-Rückzahlung ist der***

insert the following text:

nachfolgende Text einzufügen:

Trigger Redemption

[*in the case of Products with one Trigger Redemption Date*:

Unless previously redeemed, repurchased or cancelled, upon the occurrence of a Trigger Event **[**on **[**the**][**any**]** Trigger Observation Date**][**during the Trigger Observation Period**]**, the Issuer shall redeem the Products on the Trigger Redemption Date at the Trigger Redemption Price.**]**

Trigger-Rückzahlung

[*bei Produkten mit nur einem Trigger-Rückzahlungstag:*

Produkte, die nicht bereits zuvor zurückgezahlt, zurückgekauft oder gekündigt wurden, werden nach Eintritt eines Triggerereignisses **[**an **[**dem**][**einem**]** Trigger-Beobachtungstag**][**während des Trigger-Beobachtungszeitraums**]** von der Emittentin am Trigger-Rückzahlungstag zum Trigger-Rückzahlungspreis zurückgezahlt.**]**

[*in the case of Products with multiple Trigger Redemption Dates*:

Unless previously redeemed, repurchased or cancelled, upon the occurrence of a Trigger Event **[**on any Trigger Observation Date**][**during any Trigger Observation Period**]**, the Issuer shall redeem the Products on the relevant Trigger Redemption Date at the **[**relevant**]** Trigger Redemption Price.**]**

[*bei Produkten mit mehreren Trigger-Rückzahlungstagen:*

Produkte, die nicht bereits zuvor zurückgezahlt, zurückgekauft oder gekündigt wurden, werden nach Eintritt eines Triggerereignisses **[**an einem Trigger-Beobachtungstag**]** **[**während eines Trigger-Beobachtungszeitraums**]** von der Emittentin an dem jeweiligen Trigger-Rückzahlungstag zum **[**jeweiligen**]** Trigger-Rückzahlungspreis zurückgezahlt.**]**

[*in the case of all other Products, insert the following text*: Not applicable**]**

[*bei allen anderen Produkten ist der nachfolgende Text einzufügen:* Nicht anwendbar**]**

[*in the case of Products with a Trigger Redemption, insert definitions "Trigger Barrier" through "Trigger Redemption Date(s)", as applicable:*

[*bei Produkten mit Trigger-Rückzahlung die Definitionen "Triggerbarriere" bis "Trigger-Rückzahlungstag(e)" einfügen, soweit jeweils anwendbar:*

Trigger Barrier

[*in the case of one Underlying*:

[[●]% of the **[**Initial Level**][**Strike**]**, *i.e.*, [●].**]**

[Between [●]% and [●]% of the **[**Initial Level**][**Strike**]**. The Calculation Agent shall determine the final percentage used to calculate the Trigger Barrier on the Initial Fixing Date and give

Trigger-barriere

[*bei nur einem Basiswert:*

[[●] % des **[**Anfangskurses**]** **[**Referenzkurses**]**, d. h. [●].**]**

[Zwischen [●] % und [●] % des **[**Anfangskurses**][**Referenz-kurses**]**. Die Berechnungsstelle legt den endgültigen Prozentsatz für die Berechnung der Triggerbarriere am Anfänglichen Festlegungstag fest und teilt ihn den Inhabern

notice thereof to the Holders in accordance with Section 1.1.7.**]]**

[*in the case of multiple Underlyings, but no Basket*:

[with respect to any Underlying, the relevant Trigger Barrier specified in **Table C**, being [●]% of its **[**Initial Level**][**Strike**].]**

[With respect to any Underlying, between [●]% and [●]% of its **[**Initial Level**][**Strike**]**. The Calculation Agent shall determine the final percentage used to calculate each Underlying's Trigger Barrier on the Initial Fixing Date and give notice thereof to the Holders in accordance with Section 1.1.7.**]]**

[*in the case of a Basket of Underlyings*:

[[●]% of the **[**Initial Basket Level**][**Strike**]**, *i.e.*, [●]%.**]**

[Between [●]% and [●]% of the **[**Initial Basket Level**][**Strike**]**. The Calculation Agent shall determine the final percentage used to calculate the Trigger Barrier on the Initial Fixing Date and give notice thereof to the Holders in accordance with Section 1.1.7.**]]**

gemäss Ziffer 1.1.7 mit.**]]**

[*bei mehreren Basiswerten ohne Korbstruktur:*

[in Bezug auf jeden Basiswert die jeweilige in **Tabelle C** angegebene Triggerbarriere, also [●] % seines **[**Anfangs-kurses**] [**Referenzkurses**].]**

[In Bezug auf jeden Basiswert zwischen [●] % und [●] % seines **[**Anfangskurses**][**Referenz-kurses**]**. Die Berechnungsstelle legt den endgültigen Prozentsatz für die Berechnung der Triggerbarriere für jeden Basiswert am Anfänglichen Festlegungstag fest und teilt ihn den Inhabern gemäss Ziffer 1.1.7 mit.**]]**

[*bei einem Korb von Basiswerten:*

[[●] % des **[**Anfänglichen Korb-kurses**][**Referenzkurses**]**, d. h. [●] %.**]**

[Zwischen [●] % und [●] % des **[**Anfänglichen Korbkurses**] [**Referenzkurses**]**. Die Berechnungsstelle legt den endgültigen Prozentsatz für die Berechnung der Triggerbarriere am Anfänglichen Fest-legungstag fest und teilt ihn den Inhabern gemäss Ziffer 1.1.7 mit.**]]**

Trigger Observation Date(s)

[*in the case of one or more Trigger Observation Periods*: [with respect to any Trigger Redemption Date,**]** each **[*in the case of one Underlying or multiple Underlyings of the same type*:** **[**Exchange**][**Commodity**][**Fund**][**FX**][**Interest Rate**][**Reference Rate**]** Business Day**][*in the case of multiple Underlyings of two or more types*:** **[**Exchange Business Day (in the case of **[**a Share**][**, **][** or **][**an Index**][** or **][**a Fund **[**that is listed on an Exchange**])][**, **][** or **][**Commodity Business

Trigger-Be-obach-tungstag(e)

[*bei einem oder mehreren Trigger-Beobachtungszeiträumen:* [in Bezug auf einen Trigger-Rückzahlungstag**]** jeder **[*bei nur einem Basiswert oder mehreren gleichartigen Basiswerten:* [**Börsen-**][**Rohstoff-**][**Fonds-**][**Devisen-**][**Zinssatz-**] [**Referenzsatz-**]**Geschäftstag**][*bei mehreren Basiswerten unter-schiedlicher Art:* [**Börsen-Geschäftstag (im Falle **[**einer Aktie**][**, **][** oder **][**eines Index**][** oder **][**eines **[**an einer Börse notierten**]** Fonds**])][**, **][** oder **][**Rohstoff-Geschäftstag (im Falle eines Rohstoffs)**][**, **][** oder

Day (in the case of a Commodity)**][**, **][** or **][**Fund Business Day (in the case of a Fund **[**that is not listed on an Exchange**])][**, **][** or **][**FX Business Day (in the case of an FX Rate)**][**, **][** or **][**Interest Rate Business Day (in the case of an Interest Rate)**][** or **][**Reference Rate Business Day (in the case of a Reference Rate)**]]** during the **[**relevant**]** Trigger Observation Period, being the dates on which **[*in the case of one Underlying***: the **[**Level**][**Commodity Reference Price**]** is observed**][*in the case of multiple Underlyings with or without a Basket***: **[*if either only Level or only Commodity Reference Price is used***: the **[**Level**][**Commodity Reference Price**]** of each Underlying is observed**][*if both Level and Commodity Reference Price are used***: the Reference Level of each Underlying is observed**]][*in the case of a Basket of Underlyings***: and the Basket Level is calculated**]** for purposes of determining whether a Trigger Event has occurred **[**during the **[**relevant**]** Trigger Observation Period**].]**

][Fonds-Geschäftstag (im Falle eines **[**nicht an einer Börse notierten**]** Fonds)**][**, **][** oder **][**Devisen-Geschäftstag (im Falle eines Devisenkurses)**][**, **][** oder **][**Zinssatz-Geschäftstag (im Falle eines Zinssatzes)**][** oder **][**Referenzsatz-Geschäftstag (im Falle eines Referenzsatzes)**]]** während des **[**jeweiligen**]** Trigger-Beobachtungszeitraums; an diesen Tagen **[*bei nur einem Basiswert:*** wird der **[**Kurs**][**Rohstoffreferenzpreis**]** beobachtet**][*bei mehreren Basiswerten mit oder ohne Korbstruktur:* [*wenn entweder nur der Kurs oder nur der Rohstoffreferenzpreis verwendet wird:*** wird der **[**Kurs**][**Rohstoffreferenzpreis**]** jedes Basiswerts beobachtet**][*wenn sowohl der Kurs als auch der Rohstoffreferenzpreis verwendet werden:*** wird der Referenzstand jedes Basiswerts beobachtet**]]** **[*bei einem Korb von Basiswerten:*** und der Korbkurs berechnet**]**, um festzustellen, ob **[**während des **[**jeweiligen**]** Trigger-Beobachtungszeitraums**]** ein Triggerereignis eingetreten ist.**]**

[*in the case of one Trigger Redemption Date and no Trigger Observation Period*: [●], being the date(s) on which **[*in the case of one Underlying***: the **[**Level**][**Commodity Reference Price**]** is observed**][*in the case of multiple Underlyings with or without a Basket***: **[*if either only Level or only Commodity Reference Price is used***: the **[**Level**][**Commodity Reference Price**]** of each Underlying is observed**][*if both Level and Commodity Reference Price are used***: the Reference Level of each Underlying is observed**]][*in the case of a Basket of Underlyings***: and the Basket Level is calculated**]** for

[*wenn es nur einen Trigger-Rückzahlungstag, aber keinen Trigger-Beobachtungszeitraum gibt:* [●]; an diesem Tag bzw. diesen Tagen **[*bei nur einem Basiswert:*** wird der **[**Kurs**][**Rohstoffreferenzpreis**]** beobachtet**][*bei mehreren Basiswerten mit oder ohne Korbstruktur:* [*wenn entweder nur der Kurs oder nur der Rohstoffreferenzpreis verwendet wird:*** wird der **[**Kurs**][**Rohstoffreferenzpreis**]** jedes Basiswerts beobachtet**][*wenn sowohl der Kurs als auch der Rohstoffreferenzpreis verwendet werden:*** wird der Referenzstand jedes Basiswerts beobachtet**]][*bei einem Korb von Basiswerten:*** und der Korbkurs berechnet**]**, um festzustellen, ob ein Trigger-

	purposes of determining whether a Trigger Event has occurred.**]**		ereignis eingetreten ist.**]**
	[*in the case of multiple Trigger Redemption Dates and no Trigger Observation Period*: with respect to any Trigger Redemption Date, the relevant Trigger Observation Date(s) specified in **Table B.2**, being the date(s) on which **[*in the case of one Underlying*:** the **[**Level**][**Commodity Reference Price**]** is observed**][*in the case of multiple Underlyings with or without a Basket*: [*if either only Level or only Commodity Reference Price is used*:** the **[**Level**][**Commodity Reference Price**]** of each Underlying is observed**][*if both Level and Commodity Reference Price are used*:** the Reference Level of each Underlying is observed**]][*in the case of a Basket of Underlyings*:** and the Basket Level is calculated**]** for purposes of determining whether a Trigger Event has occurred.**]**		**[*wenn es mehrere Trigger-Rückzahlungstage, aber keinen Trigger-Beobachtungszeitraum gibt:*** in Bezug auf jeden Trigger-Rückzahlungstag der bzw. die in **Tabelle B.2** jeweils angegebene(n) Trigger-Beobachtungstag(e); an diesem Tag bzw. diesen Tagen **[*bei nur einem Basiswert:*** wird der **[**Kurs**][**Rohstoffreferenzpreis**]** beobachtet**][*bei mehreren Basiswerten mit oder ohne Korbstruktur:* [*wenn entweder nur der Kurs oder nur der Rohstoffreferenzpreis verwendet wird:*** wird der **[**Kurs**][**Rohstoffreferenzpreis**]** jedes Basiswerts beobachtet**][*wenn sowohl der Kurs als auch der Rohstoff-referenzpreis verwendet werden:*** wird der Referenzstand jedes Basiswerts beobachtet**]]** **[*bei einem Korb von Basiswerten:*** und der Korbkurs berechnet**]**, um festzustellen, ob ein Triggerereignis eingetreten ist.**]**
[Trigger Observation Period(s)	**[*in the case of one Trigger Redemption Date*:** from and including [●] to and including [●]**]** **[*in the case of more than one Trigger Redemption Date*:** with respect to any Trigger Redemption Date, the relevant Trigger Observation Period specified in **Table B.2**.**]]**	**[**Trigger-Beobachtungszeitraum bzw. -zeiträume	**[*bei nur einem Trigger-Rückzahlungstag:*** vom [●] (einschliesslich) bis zum [●] (einschliesslich)**]** **[*bei mehr als einem Trigger-Rückzahlungstag:*** in Bezug auf jeden Trigger-Rückzahlungstag der in **Tabelle B.2** jeweils angegebene Trigger-Beobachtungszeit-raum.**]]**
Trigger Redemption Price	**[*in the case of one Trigger Redemption Date*:** an amount in cash equal to [●]% of the Denomination, which amount, upon occurrence of a Trigger Event **[**during the Trigger Observation Period**]**, shall be paid per Product to the Holders on the **[**relevant**]**	Trigger-Rückzahlungspreis	**[*bei nur einem Trigger-Rückzahlungstag:*** ein Geldbetrag in Höhe von [●]% der Stückelung, der nach Eintritt eines Triggerereignisses **[**während des Trigger-Beobachtungszeitraums**]** an dem **[**jeweiligen**]** Trigger-Rückzahlungstag für jedes Produkt an dessen Inhaber

Trigger Redemption Date.**]**

[*in the case of multiple Trigger Redemption Dates*:

with respect to any Trigger Redemption Date, an amount in cash equal to the relevant Trigger Redemption Price specified in **Table B.2**, which amount, upon the occurrence of a Trigger Event **[**during the relevant Trigger Observation Period**]**, shall be paid per Product to the Holders on the relevant Trigger Redemption Date.**]**

[*in the case of Products with Trigger Coupon*:

with respect to any Trigger Redemption Date, an amount in cash calculated in accordance with the formula below **[**(see Table [●])**]** (which amount, upon the occurrence of a Trigger Event **[**during the relevant Trigger Observation Period**]**, shall be paid per Product to the Holders on the relevant Trigger Redemption Date): **[** $Denomination \times (100\% + [●]\% \times t)$

where,

t = **[**[●]**][**the number of **[**Trigger Observation Periods**][**[●]**]** elapsed since the Initial Fixing Date **[**(including the Trigger Observation Period ending immediately prior to such Trigger Redemption Date)**]]**

[$Denomination \times (100\% + [●]\%)$**].]**

gezahlt wird.**]**

[*bei mehreren Trigger-Rückzahlungstagen:*

in Bezug auf jeden Trigger-Rückzahlungstag ein Geldbetrag in Höhe des in **Tabelle B.2** jeweils angegebenen Trigger-Rückzahlungspreises, der nach Eintritt eines Triggerereignisses **[**während des jeweiligen Trigger-Beobachtungszeitraums**]** an dem jeweiligen Trigger-Rückzahlungstag für jedes Produkt an dessen Inhaber gezahlt wird.**]**

[*bei Produkten mit Trigger-Coupon:*

in Bezug auf jeden Trigger-Rückzahlungstag ein nach folgender Formel **[**(siehe Tabelle [●])**]** berechneter Geldbetrag (der nach Eintritt eines Triggerereignisses **[**während des jeweiligen Trigger-Beobachtungszeitraums**]** an dem jeweiligen Trigger-Rückzahlungstag für jedes Produkt an dessen Inhaber gezahlt wird):

[$Stückelung \times (100\% +$ ●$\%\times t$

wobei:

t = **[**[●]**][**die Anzahl der seit dem Anfänglichen Festlegungstag verstrichenen **[**Trigger-Beobachtungszeiträume**][**[●]**]** **[**(einschliesslich des unmittelbar vor dem betreffenden Trigger-Rückzahlungstag endenden Trigger-Beobachtungszeitraums)**]]**

[$Denomination \times (100\% +$ ●$\%$**].]**

Trigger Event

[*in the case of one Underlying*:

if the **[**Level**][**Commodity Reference Price**]** at **[**the Valuation Time**][**any time (observed continuously)**]** on **[**the**][**any**]** Trigger Observation Date **[**during the relevant Trigger Observation Period**]** is **[at or**

Trigger-ereignis

[*bei nur einem Basiswert:*

wenn der **[**Kurs**][**Rohstoffreferenzpreis**]** **[**zum Bewertungszeitpunkt**][**zu irgendeinem Zeitpunkt (fortlaufend beobachtet)**]** an **[**dem**][**einem**]** Trigger-Beobachtungstag **[**während des jeweiligen Trigger-Beobachtungszeitraums**]** die Trigger-

	][above][below] the Trigger Barrier.**]**		barriere **[überschreitet] [unterschreitet] [oder dieser entspricht]**.**]**
	[*in the case of multiple Underlyings, but no Basket*: **[*if either only Level or only Commodity Reference Price is used*:** if the **[**Level**][**Commodity Reference Price**]** of **[each][any]** Underlying at **[**the Valuation Time**][**any time (observed continuously)**]]][*if both Level and Commodity Reference Price are used*:** if the Reference Level of **[each][any]** Underlying**] [**(at, if such Reference Level is the relevant Underlying's Level, **[**the Valuation Time**][**any time (observed continuously)**])]** on **[**the**][**any**]** Trigger Observation Date **[**during the relevant Trigger Observation Period**]** is **[at or][above][below]** its Trigger Barrier.**]**		**[*bei mehreren Basiswerten ohne Korbstruktur:*** **[*wenn entweder nur der Kurs oder nur der Rohstoffreferenzpreis verwendet wird:*** wenn der **[**Kurs**][**Rohstoffreferenzpreis**]** **[jedes][eines]** Basiswerts **[**zum Bewertungszeitpunkt**][**zu irgendeinem Zeitpunkt (fortlaufend beobachtet)**]][*wenn sowohl der Kurs als auch der Rohstoffreferenzpreis verwendet werden:*** wenn der Referenzstand **[jedes][eines]** Basiswerts**] [**(wenn der betreffende Referenzstand der Kurs des jeweiligen Basiswerts ist, **[**zum Bewertungs-zeitpunkt**][**zu irgendeinem Zeitpunkt (fortlaufend beobachtet)**])]** an **[**dem**][**einem**]** Trigger-Beobachtungstag **[**während des jeweiligen Trigger-Beobachtungszeitraums**]** die jeweilige Triggerbarriere **[über-schreitet][unterschreitet][oder dieser entspricht]**.**]**
	[*in the case of a Basket of Underlyings*: if the Basket Level at **[**the Valuation Time**][**any time (observed continuously)**]** on **[**the**][**any**]** Trigger Observation Date **[**during the relevant Trigger Observation Period**]** is **[at or][above][below]** the Trigger Barrier.**]**		**[*bei einem Korb von Basiswerten:*** wenn der Korbkurs **[**zum Bewertungszeitpunkt**][**zu irgendeinem Zeitpunkt (fort-laufend beobachtet)**]** an **[**dem**][**einem**]** Trigger-Beobachtungstag **[**während des jeweiligen Trigger-Beobachtungszeitraums**]** die Triggerbarriere **[über-schreitet][unter-schreitet][oder dieser entspricht]**.**]**
Trigger Redemption Date(s)	**[*in the case of one Trigger Redemption Date*:** [●], being the date on which, upon the occurrence of a Trigger Event **[**on **[**the**][**any**]** Trigger Observation Date**][**during the Trigger Observation Period**]**, the Issuer will redeem each Product at the Trigger Redemption Price (unless	Trigger-Rückzahlungstag(e)	**[*bei nur einem Trigger-Rückzahlungstag:*** [●]; an diesem Tag zahlt die Emittentin nach Eintritt eines Triggerereignisses **[**an **[**dem**][**einem**]** Trigger-Beobachtungstag**][**während des Trigger-Beobachtungs-zeitraums**]** jedes Produkt zum Trigger-Rückzahlungspreis zurück (soweit die Produkte

the Products are redeemed, repurchased or cancelled prior to such date).**]**

[*in the case of multiple Trigger Redemption Dates*:

the Trigger Redemption Dates specified in **Table B.2**, being the dates on which, upon the occurrence of a Trigger Event **[**on **[**the relevant**][**any relevant**]** Trigger Observation Date**][**during the relevant Trigger Observation Period**]**, the Issuer will redeem each Product at the **[**relevant**]** Trigger Redemption Price (unless the Products are redeemed, repurchased or cancelled prior to such date).**]**

[*in the case of Issuer designation*:

upon the occurrence of a Trigger Event, the date designated as such by the Issuer on which it will redeem each Product at the Trigger Redemption Price (unless the Products are redeemed, repurchased or cancelled prior to such date), provided that such date is not later than [●] Business Days after the date of such Trigger Event.**]**

[*insert Table B.2 in the case of multiple Trigger Redemption Dates (as applicable)*:]

nicht bereits zuvor zurückgezahlt, zurückgekauft oder gekündigt wurden).**]**

[*bei mehreren Trigger-Rückzahlungstagen:*

die in **Tabelle B.2** angegebenen Trigger-Rückzahlungstage; an diesen Tagen zahlt die Emittentin nach Eintritt eines Triggerereignisses **[**an **[**dem jeweiligen**][**einem jeweiligen**]** Trigger-Beobachtungstag**][**während des jeweiligen Trigger-Beobachtungszeitraums**]** jedes Produkt zum **[**jeweiligen**]** Trigger-Rückzahlungspreis zurück (soweit die Produkte nicht bereits zuvor zurückgezahlt, zurückgekauft oder gekündigt wurden).**]**

[*bei Bestimmung durch die Emittentin:*

nach Eintritt eines Triggerereignisses der Tag, den die Emittentin für die Rückzahlung aller Produkte (soweit sie nicht bereits zuvor zurückgezahlt, zurückgekauft oder gekündigt wurden) zum Trigger-Rückzahlungspreis bestimmt, wobei dieser Tag nicht später als [●] Geschäftstage nach dem Tag des jeweiligen Triggerereignisses liegen darf.**]**

[*bei mehreren Trigger-Rückzahlungstagen Tabelle B.2 einfügen (soweit jeweils anwendbar):*]

Table B.2 / Tabelle B.2

Trigger Redemption Date / Trigger-Rückzahlungstag	**[**Trigger Observation Period**]** / **[**Trigger-Beobachtungszeitraum**]**	**[**Trigger Observation Date(s)**]** / **[**Trigger-Beobachtungstag(e)**]**	**[**Trig **[**in % **[**Trig **[**in %
[●]	from and including **[●]** to and including **[●]**/ vom **[●]** (einschliesslich) bis zum **[●]** (einschliesslich)	[●]	[●]
[●]	from and including **[●]** to and including **[●]**/ vom **[●]** (einschliesslich) bis zum **[●]** (einschliesslich)	[●]	[●]

(*repeat for each additional Trigger Redemption Date*) / *(für jeden weiteren Trigger-Rückzahlungstag wiederholen)*	(*repeat for each additional Trigger Redemption Date*) / *(für jeden weiteren Trigger-Rückzahlungstag wiederholen)*	(*repeat for each additional Trigger Redemption Date*) / *(für jeden weiteren Trigger-Rückzahlungstag wiederholen)*	(*repeat Trigger jeden Rückza*

Issuer Call Option	**[*In the case of Products with an Issuer Call Option, insert the following text*:** **[*in the case of one Optional Early Redemption Date*:** Unless previously redeemed, repurchased or cancelled, the Issuer may early redeem the Products in whole, but not in part, on **[**the**][**any**]** Optional Early Redemption Date at the **[**relevant**]** Optional Early Redemption Price per Product, provided that the Issuer has exercised such right on the **[**relevant**]** Call Option Exercise Date by notifying the Holders in accordance with Section 1.1.7.**]** **[*in the case of multiple Optional Early Redemption Dates*:** Unless previously redeemed, repurchased or cancelled, the Issuer may redeem the Products early in whole, but not in part, on any Optional Early Redemption Date at the Optional Early Redemption Price per Product, provided that the Issuer has exercised such right on the relevant Call Option Exercise Date by notifying the Holders in accordance with Section 1.1.7.**]]** **[*in the case of all other Products, insert the following text*:** Not applicable**]**	Kündigungsrecht der Emittentin	**[*Bei Produkten mit Kündigungsrecht der Emittentin ist der nachfolgende Text einzufügen:*** **[*bei einem Rückzahlungstag bei Ausübung des Kündigungsrechts:*** Produkte, die nicht bereits zuvor zurückgezahlt, zurückgekauft oder gekündigt wurden, können von der Emittentin insgesamt, aber nicht teilweise an **[**dem**][**einem**]** Rückzahlungstag bei Ausübung des Kündigungsrechts zum **[**jeweiligen**]** Rückzahlungsbetrag bei Ausübung des Kündigungsrechts pro Produkt vorzeitig zurückgezahlt werden, vorausgesetzt, die Emittentin hat dieses Recht an dem **[**jeweiligen**]** Ausübungstag für das Kündigungsrecht durch Mitteilung an die Inhaber gemäss Ziffer 1.1.7 ausgeübt.**]** **[bei mehreren Rückzahlungstagen bei Ausübung des Kündigungsrechts**: Produkte, die nicht bereits zuvor zurückgezahlt, zurückgekauft oder gekündigt wurden, können von der Emittentin insgesamt, aber nicht teilweise an einem Rückzahlungstag bei Ausübung des Kündigungsrechts zum Rückzahlungsbetrag bei Ausübung des Kündigungsrechts pro Produkt zurückgezahlt werden, vorausgesetzt, die Emittentin hat dieses Recht an dem jeweiligen Ausübungstag für das Kündigungsrecht durch Mitteilung an die Inhaber gemäss Ziffer 1.1.7 ausgeübt. **]]** **[*bei allen anderen Produkten ist der nachfolgende Text einzufügen:*** Nicht anwendbar**]**

[*in the case of Products for which Issuer Call Option is applicable, insert definitions "Call Option Exercise Date(s)" through "TARGET Business Day", as applicable*:

[*bei Produkten mit Kündigungsrecht der Emittentin die Definitionen "Ausübungstag(e) des Kündigungsrechts" bis "TARGET-Geschäftstag" einfügen, wie jeweils anwendbar:*

Call Option Exercise Date(s)

[*in the case of one Optional Early Redemption Date*: [●], being the date on which the Issuer must exercise its Issuer Call Option in order to early redeem each Product at the Optional Early Redemption Price on the Optional Early Redemption Date (unless the Products are redeemed, repurchased or cancelled prior to such date).**]**

[*in the case of multiple Optional Early Redemption Dates*:

[*Alternative 1*: with respect to any Optional Early Redemption Date, the relevant Call Option Exercise Date specified in the table below, being the date on which the Issuer must exercise its Issuer Call Option in order to early redeem each Product at the Optional Early Redemption Price on such Optional Early Redemption Date (unless the Products are redeemed, repurchased or cancelled prior to such date).**]**

Ausübungstag(e) des Kündigungsrechts

[*bei nur einem Rückzahlungstag bei Ausübung des Kündigungsrechts:* **[**i nur einem Rückzahlungstag bei Ausübung des Kügungsrecht der Emittentin ausüben, um jedes Produkt am Rückzahlungstag bei Ausübung des Kündigungsrechts zum Rückzahlungsbetrag bei Ausübung des Kündigungsrechts vorzeitig zurückzahlen zu können (soweit die Produkte nicht bereits zuvor zurückgezahlt, zurückgekauft oder gekündigt wurden).**]**

[*bei mehreren Rückzahlungstagen bei Ausübung des Kündigungsrechts:*

[*Alternative 1:* in Bezug auf jeden Rückzahlungstag bei Ausübung des Kündigungsrechts der massgebliche Ausübungstag für das Kündigungsrecht wie in untenstehender Tabelle angegeben; an diesem Tag muss die Emittentin das Kündigungsrecht der Emittentin ausüben, um jedes Produkt am Rückzahlungstag bei Ausübung des Kündigungsrechts zum Rückzahlungsbetrag bei Ausübung des Kündigungsrechts vorzeitig zurückzahlen zu können (soweit die Produkte nicht bereits zuvor zurückgezahlt, zurückgekauft oder gekündigt wurden).**]**

Optional Early Redemption Date / Call Option Exercise Date	Rückzahlungstag bei Ausübung des Kündigungsrechts / Ausübungstag für das Kündigungsrecht
[●]	**[●]**
[●]	**[●]**
(*repeat for each additional Optional Early Redemption Date*) / (*für jeden weiteren*	(*repeat for each additional Optional Early Redemption Date*) / (*für jeden weiteren*

Rückzahlungstag bei Ausübung des Kündigungsrechts wiederholen)		*Rückzahlungstag bei Ausübung des Kündigungsrechts wiederholen*)	
	[*Alternative 2*: with respect to any Optional Early Redemption Date, the date that is four TARGET Business Days prior to such Optional Early Redemption Date, being the date on which the Issuer must exercise its Issuer Call Option in order to early redeem each Product at the Optional Early Redemption Price on such Optional Early Redemption Date (unless the Products are redeemed, repurchased or cancelled prior to such date).**]]**		**[*Alternative 2:*** in Bezug auf einen Rückzahlungstag bei Ausübung des Kündigungsrechts der Tag, der vier TARGET-Geschäftstage vor dem jeweiligen Rückzahlungstag bei Ausübung des Kündigungsrechts liegt; an diesem Tag muss die Emittentin das Kündigungsrecht der Emittentin ausüben, um jedes Produkt an dem betreffenden Rückzahlungstag bei Ausübung des Kündigungsrechts zum Rückzahlungsbetrag bei Ausübung des Kündigungsrechts vorzeitig zurückzahlen zu können (soweit die Produkte nicht bereits zuvor zurückgezahlt, zurückgekauft oder gekündigt wurden).**]]**
Optional Early Redemption Date(s)	[●], being the date(s) on which the Issuer may early redeem each Product at the Optional Early Redemption Price (unless the Products are redeemed, repurchased or cancelled).	Rückzahlungstag(e) bei Ausübung des Kündigungsrechts	[●]; an diesem Tag bzw. diesen Tagen kann die Emittentin jedes Produkt zum Rückzahlungsbetrag bei Ausübung des Kündigungsrechts vorzeitig zurückzahlen (soweit die Produkte nicht bereits zuvor zurückgezahlt, zurückgekauft oder gekündigt wurden).
Optional Early Redemption Price	**[*in the case of one Optional Early Redemption Date*:**	Rückzahlungsbetrag bei Ausübung des Kündigungsrechts	**[*bei nur einem Rückzahlungstag bei Ausübung des Kündigungsrechts:***
	[[●]][[●]% of the Denomination, *i.e.*, **[●]]**, being the price at which the Issuer must redeem each Product on the Optional Early Redemption Date if it has exercised its Issuer Call Option on the Call Option Exercise Date.**]**		**[[●]][[●]** % der Stückelung, d. h. **[●]]**; hierbei handelt es sich um den Betrag, zu dem die Emittentin nach Ausübung des Kündigungsrechts der Emittentin am Ausübungstag für das Kündigungsrecht jedes Produkt am Rückzahlungstag bei Ausübung des Kündigungsrechts zurückzahlen muss.**]**
	**[*in the case of multiple Optional Early Redemption Dates with the same*		**[*bei mehreren Rückzahlungstagen bei Ausübung des*

Optional Early Redemption Price:

with respect to any Optional Early Redemption Date, **[[**ec**][[[**ct of the Denomination, *i.e.*, **[●]]**, being the price at which the Issuer must redeem each Product on such Optional Early Redemption Date if it has exercised its Issuer Call Option on the relevant Call Option Exercise Date.**]**

Kündigungsrechts mit dem gleichen Rückzahlungsbetrag bei Ausübung des Kündigungsrechts:

in Bezug auf jeden Rückzahlungstag bei Ausübung des Kündigungsrechts **[[**n **][[[** Be der Stückelung, d. h. **[●]]**; hierbei handelt es sich um den Betrag, zu dem die Emittentin nach Ausübung des Kündigungsrechts der Emittentin am Ausübungstag für das Kündigungsrecht jedes Produkt am betreffenden Rückzahlungstag bei Ausübung des Kündigungsrechts zurückzahlen muss.**]**

[*in the case of multiple Optional Early Redemption Dates with different Optional Early Redemption Prices*:

with respect to any Optional Early Redemption Date, the relevant Optional Early Redemption Price specified in the table below, being the price at which the Issuer must redeem each Product on such Optional Early Redemption Date if it has exercised its Issuer Call Option on the relevant Call Option Exercise Date.**]**

[*bei mehreren Rückzahlungstagen bei Ausübung des Kündigungsrechts mit unterschiedlichen Rückzahlungsbeträgen bei Ausübung des Kündigungsrechts:*

jeden Rückzahlungstag bei Ausübung des Kündigungsrechts der in der untenstehenden Tabelle jeweils angegebene Rückzahlungsbetrag bei Ausübung des Kündigungsrechts; hierbei handelt es sich um den Betrag, zu dem die Emittentin nach Ausübung des Kündigungsrechts der Emittentin am jeweiligen Ausübungstag für das Kündigungsrecht jedes Produkt an dem betreffenden Rückzahlungstag bei Ausübung des Kündigungsrechts zurückzahlen muss.**]**

Optional Early Redemption Date / Rückzahlungstag bei Ausübung des Kündigungsrechts	Optional Early Redemption Price / Rückzahlungsbetrag bei Ausübung des Kündigungsrechts
[●]	**[●]**
[●]	**[●]**
(*repeat for each additional Optional Early Redemption Date*) / (*für jeden weiteren Rückzahlungstag bei Ausübung des Kündigungsrechts wiederholen)*	(*repeat for each additional Optional Early Redemption Date*) / (*für jeden weiteren Rückzahlungstag bei Ausübung des Kündigungsrechts wiederholen)*

[TARGET Business Day	any day on which the Trans-European Automated Real-time Gross settlement Express Transfer (TARGET2) system is open for business.**]]**	**[**TARGET-Geschäftstag	jeder Tag, an dem das Trans-European Automated Real-time Gross settlement Express Transfer (TARGET2) System für den Geschäftsverkehr geöffnet ist.**]]**
Early Redemption Date	if the Products are redeemed prior to the Final Redemption Date, the date of such early redemption.	Vorzeitiger Rückzahlungstag	wenn die Produkte vor dem Finalen Rückzahlungstag zurückgezahlt werden, der Tag dieser vorzeitigen Rückzahlung.
Occurrence of an Extraordinary Event	If the Calculation Agent and the Issuer determine that an Extraordinary Event has occurred and is continuing, the Calculation Agent and the Issuer, acting together, shall have the right, but not the obligation to redeem the Products in accordance with procedures (including fixing or valuation procedures) adopted by the Calculation Agent and the Issuer at such time, or to take any other action which the Calculation Agent and the Issuer deem to be appropriate in light of all of the circumstances which exist at the time, provided that, in their pursuit of any of the foregoing actions, the Calculation Agent and the Issuer will use such efforts as they reasonably deem practicable to preserve the value of, or provide reasonable value for, the Products.	**Eintritt eines Aussergewöhnlichen Ereignisses**	Falls die Berechnungsstelle und die Emittentin nach ihrem alleinigem und billigem Ermessen feststellen, dass ein Aussergewöhnliches Ereignis eingetreten ist und andauert, sind die Berechnungsstelle und die Emittentin zusammen berechtigt, jedoch nicht verpflichtet, die Produkte nach alleinigem Ermessen entsprechend den von der Berechnungsstelle und der Emittentin zum jeweiligen Zeitpunkt festgelegten Verfahren (einschliesslich Kursfestsetzungsverfahren) zu kündigen oder sonstige Massnahmen zu ergreifen, die von der Berechnungsstelle und der Emittentin angesichts sämtlicher zum jeweiligen Zeitpunkt vorherrschender Umstände als angemessen erachtet werden, unter der Voraussetzung, dass sich die Berechnungsstelle und die Emittentin bei der Durchführung jeder der vorgenannten Massnahmen bemühen werden, alle zumutbaren und praktisch durchführbaren Massnahmen zu ergreifen, um den Wert der Produkte zu erhalten oder eine angemessene Gegenleistung für die Produkte zu erbringen.
	Upon the occurrence of any Extraordinary Event the Issuer shall, if it determines that it is reasonably practicable to do so, (i) give notice to the Holders that an Extraordinary Event has occurred, and (ii) within fourteen (14) calendar days of the date of notice referred to in		Nach dem Eintritt eines Aussergewöhnlichen Ereignisses wird sich die Emittentin, soweit dies nach ihrem alleinigen Ermessen praktisch durchführbar ist, nach besten Kräften bemühen, um (i) die Inhaber der Produkte in einer Mitteilung über den Eintritt eines Aussergewöhnlichen Ereignisses zu

	clause (i) above, give notice to the Holders of the action which the Calculation Agent and the Issuer propose to take in connection with such Extraordinary Event, each such notice to be given in the manner provided in Section 1.1.7 or in any other appropriate manner.		benachrichtigen, und (ii) die Inhaber der Produkte innerhalb von vierzehn (14) Kalendertagen ab dem Datum der in Absatz (i) genannten Mitteilung in einer Mitteilung über die Massnahmen zu informieren, die die Berechnungsstelle und die Emittentin im Zusammenhang mit dem Aussergewöhnlichen Ereignis zu ergreifen beabsichtigen, wobei diese Mitteilung jeweils wie in Ziffer 1.1.7 festgelegt oder in einer sonstigen zweckmässigen Art und Weise zu erfolgen hat.
Occurrence of an Additional Adjustment Event	If upon the occurrence of an Additional Adjustment Event with respect to **[**an**][**the**]** Underlying, the Issuer determines that it is unable to make the applicable adjustment described in Section 1.2, having given notice to Holders in accordance with Section 1.1.7, the Issuer may early terminate the Products on such day as the Issuer shall select in its discretion and redeem the Products at an amount determined by the Calculation Agent as representing their fair market value on such day. The occurrence of an Additional Adjustment Event shall be determined in accordance with the definition "Additional Adjustment Event" set forth in Section 1.2**.**	**Eintritt eines Weiteren Anpassungsereignisses**	Falls die Emittentin bei Eintritt eines Weiteren Anpassungsereignisses in Bezug auf **[**einen**][**den**]** Basiswert feststellt, dass sie zu der entsprechenden Anpassung wie in Ziffer 1.2 beschrieben nicht in der Lage ist, so kann die Emittentin die Produkte nach Mitteilung an die Inhaber der Produkte gemäss Ziffer 1.1.7 an einem von der Emittentin nach ihrem Ermessen ausgewählten Tag vorzeitig kündigen und die Produkte zu einem Betrag zurückzahlen, der nach Feststellung der Berechnungsstelle dem fairen Marktwert an diesem Tag entspricht. Der Eintritt eines Weiteren Anpassungsereignisses ist gemäss der Definition "Weiteres Anpassungsereignis" in Ziffer 1.2 festzulegen.
Section 1.1.3.3	**General Payout Definitions**	**Ziffer 1.1.3.3**	**Allgemeine Definitionen zu Zusatzzahlungen**
[Initial Fixing**][**Look back**]** Period	**[*in the case of one Underlying or multiple Underlyings all of which have the same Initial Fixing Period or Lookback Period*:** from and including [●] to and including [●], being the period during which the **[**Initial Level**][**Strike**] [**of each Underlying**]** is determined.**]**	**[**Anfänglicher Festlegungs**]** **[**Lookback**]** zeitraum	**[*bei nur einem Basiswert oder mehreren Basiswerten mit demselben Anfänglichen Festlegungs- bzw. Lookbackzeitraum:*** vom [●] (einschliesslich) bis zum [●] (einschliesslich); innerhalb dieses Zeitraums wird der **[**Anfangskurs**][**Referenzkurs**]** **[**für jeden Basiswert**]** ermittelt.**]**

[*in the case of multiple Underlyings at least one of which has different Initial Fixing Periods or Lookback Periods*:

with respect to any Underlying, the relevant **[**Initial Fixing**][**Lookback**]** Period specified in **[Table C][Table C: Basket 1** or **Table C: Basket 2**, as applicable**]**, being the period during which the **[**Initial Level**][**Strike**]** of such Underlying is determined.**]]**

Initial Fixing Date

[*in the case of one Underlying or multiple Underlyings all of which have the same Initial Fixing Date*:

[[●]][the last day of the **[**Initial Fixing**][**Lookback**]** Period, *i.e.*, **[●]]**, being the date on which **[**the Initial Level**][** and **][**, **][**the Strike**][** and **][**, **][**the Initial FX Rate**]** **[** and **][**, **][**the Barrier**][** and **][**, **][**the Barrier$_{[●]}$**][** and **][**, **][**the Barrier$_{[●]}$**][** and **][**, **][●][** and **][**, **][**the Upper Barrier**][** and **][**, **][**the Upper Barrier$_{[●]}$**][** and **][**, **][**the Upper Barrier$_{[●]}$**][** and **][**, **][●][** and **][**, **][**the Lower Barrier**][** and **][**, **][**the Lower Barrier$_{[●]}$**][** and **][**, **][**the Lower Barrier$_{[●]}$**][** and **][**, **][●][** and **][**, **][**the Trigger Barrier**][**, **][** and **][**the Ratio**]** **[**is**][**are**]** fixed, and **[**from**][**following**]** which date the Products may be traded.**]**

[*in the case of multiple Underlyings at least one of which has a different Initial Fixing Date*:

with respect to any Underlying, the relevant Initial Fixing Date specified in **[Table C][Table C: Basket 1** or **Table C: Basket 2**, as applicable**]**, being the date on which **[**the Initial Level**][** and **][**, **][**the Strike**][** and **][**, **][**the Initial FX Rate**][** and **][**, **][**the Barrier**][** and **][**, **][**the Barrier$_{[●]}$**][** and **][**, **][**the Barrier$_{[●]}$**][** and **][**, **][●][** and **][**, **][**the Upper Barrier**][** and **][**,

[*bei mehreren Basiswerten, von denen mindestens einer einen abweichenden Anfänglichen Festlegungs- bzw. Lookbackzeitraum hat:*

in Bezug auf jeden Basiswert der in **[Tabelle C][Tabelle C: Korb 1** oder **Tabelle C: Korb 2**, wie jeweils anwendbar**]** jeweils angegebene **[**Anfängliche Festlegungs**][**Lookback**]**zeitraum; innerhalb dieses Zeitraums wird der **[**Anfangskurs**][**Referenzkurs**]** des betreffenden Basiswerts ermittelt.**]]**

Anfänglicher Festlegungstag

[*bei nur einem Basiswert oder mehreren Basiswerten mit demselben Anfänglichen Festlegungstag:*

[[●]][der letzte Tag des **[**Anfänglichen Festlegungs**][**Lookback**]**zeitraums, d. h. **[●]]**; hierbei handelt es sich um den Tag, an dem **[**der Anfangskurs**][** und **][**, **][**der Referenzkurs**][** und **][**, **][**der Anfängliche Devisenkurs**][** und **][**, **][**die Barriere**][** und **][**, **][**die Barriere$_{[●]}$**][** und **][**, **][**die Barriere$_{[●]}$**][** und **][**, **][●][** und **][**, **][**die Obere Barriere**][** und **][**, **][**die Obere Barriere$_{[●]}$**][** und **][**, **][**die Obere Barriere$_{[●]}$**][** und **][**, **][●][** und **][**, **][**die Untere Barriere**][** und **][**, **][**die Untere Barriere$_{[●]}$**][** und **][**, **][**die Untere Barriere$_{[●]}$**][** und **][**, **][●][** und **][**, **][**die Triggerbarriere**][**, **][** und **][**das Bezugsverhältnis**]** festgelegt **[**wird**][**werden**]** und **[**ab**][**nach**]** dem die Produkte gehandelt werden können.**]**

[*bei mehreren Basiswerten, von denen mindestens einer einen abweichenden Anfänglichen Festlegungstag hat:*

in Bezug auf jeden Basiswert der in **[Tabelle C][Tabelle C: Korb 1** oder **Tabelle C: Korb 2**, wie jeweils anwendbar**]** jeweils angegebene Anfängliche Festlegungstag; hierbei handelt es sich um den Tag, an dem **[**der Anfangskurs**][** und **][**, **][**der Referenzkurs**][** und **][**, **][**der Anfängliche Devisenkurs**][** und **][**, **][**die Barriere**][** und **][**, **][**die Barriere$_{[●]}$**][** und **][**, **][**die

][the Upper Barrier$_{[\bullet]}$**][** and **][**, **][**the Upper Barrier$_{[\bullet]}$**][** and **][**, **][●][** and **][**, **][**the Lower Barrier**][** and **][**, **][**the Lower Barrier$_{[\bullet]}$**][** and **][**, **][**the Lower Barrier$_{[\bullet]}$**][** and **][**, **][●][** and **][**, **][**the Trigger Barrier**][** and **]** of such Underlying **[**is**][**are**]** fixed, and **[**from**][**following**]** which date the Products may be traded.**]**

[Initial Level

[*for Products without an Initial Fixing Period or Lookback Period*:

[*in the case of one Underlying*:

[[●]]
[[[●]% of**]** the **[**Level**][**Commodity Reference Price**]** [Underlying Spot Reference]**[**at the Valuation Time**]** on the Initial Fixing Date**[**, as determined by the Calculation Agent**][**, converted at the Initial FX Rate**]**, *i.e.*, [●].**]**

[between [●]% and [●]% of the **[**Level**][**Commodity Reference Price**]** **[**at the Valuation Time**]** on the Initial Fixing Date**[**, as determined by the Calculation Agent**][**, converted at the Initial FX Rate**]**. The Calculation Agent shall determine the final percentage used to calculate the Initial Level on the Initial Fixing Date and give notice thereof to the Holders in accordance with Section 1.1.7.**]]**

[*in the case of multiple Underlyings*:

[with respect to any Underlying, the relevant Initial Level specified in **[Table C][Table C: Basket 1** or **Table C: Basket 2**, as applicable**]**, which is equal to **[[●]][[[●]**% of**]** **[*if either only Level or only Commodity Reference Price is used*:** its **[**Level**]** **[**Commodity Reference Price**]** [Underlying Spot Reference] **[**at the Valuation Time**]** on the Initial Fixing Date**[**, as determined

Barriere$_{[\bullet]}$**][** und **][**, **][●][** und **][**, **][**die Obere Barriere**][** und **][**, **][**die Obere Barriere$_{[\bullet]}$**][** und **][**, **][**die Obere Barriere$_{[\bullet]}$**][** und **][**, **][●][** und **][**, **][**die Untere Barriere**][** und **][**, **][**die Untere Barriere$_{[\bullet]}$**][** und **][**, **][**die Untere Barriere$_{[\bullet]}$**][** und **][**, **][●][** und **][**die Triggerbarriere**]** für den betreffenden Basiswert festgelegt **[**wird**][**werden**]** und **[**ab**][**nach**]** dem die Produkte gehandelt werden können.**]**

[Anfangs-kurs

[*bei Produkten ohne Anfänglichen Festlegungs bzw. Lookbackzeitraum:*

[*bei nur einem Basiswert:*

[[●]]
[[[●] %**]** **[**des**][**der**]** **[**Kurs**[**es**]]**[Rohstoffreferenz-preis**[**es**]]****[Stand des Basiswerts]** **[**zum Bewertungs-zeitpunkt**]** am Anfänglichen Festlegungstag**[**, wie von der Berechnungsstelle ermittelt**][**, umgerechnet zum Anfänglichen Devisenkurs**]**, d. h. [●].**]**

[zwischen [●] % und [●] % des **[**Kurses**][**Rohstoffreferenz-preises**]** **[**zum Bewertungs-zeitpunkt**]** am Anfänglichen Festlegungstag**[**, wie von der Berechnungsstelle ermittelt**][**, umgerechnet zum Anfänglichen Devisenkurs**]**. Die Berechnungs-stelle legt den endgültigen Prozentsatz für die Berechnung des Anfangskurses am Anfänglichen Festlegungstag fest und teilt ihn den Inhabern gemäss Ziffer 1.1.7 mit.**]]**

[*bei mehreren Basiswerten:*

[in Bezug auf jeden Basiswert der in **[Tabelle C][Tabelle C: Korb 1** oder **Tabelle C: Korb 2**, wie jeweils anwendbar**]** jeweils angegebene Anfangskurs, der **[[●]][[[●]** %**]** **[*wenn entweder nur der Kurs oder nur der Rohstoffreferenzpreis verwendet wird:*** **[**dem**][**des**]** **[**Kurs**[**es**]]** **[**Rohstoff-referenzpreis**[**es**]]****[Stand des Basiswerts]** des jeweiligen Basiswerts **[**zum Bewertungszeitpunkt**]** am Anfänglichen Festlegungstag**[**,

by the Calculation Agent**]][*if both Level and Commodity Reference Price are used*:** its Reference Level **[**(at, if such Reference Level is the relevant Underlying's Level, the Valuation Time)**]** on the Initial Fixing Date**[**, in each case as determined by the Calculation Agent**]][**, converted at the Initial FX Rate**]].]**

[with respect to any Underlying, its Initial Level shall be between [●]% and [●]% of **[*if either only Level or only Commodity Reference Price is used*:** its **[**Level**][**Commodity Reference Price**] [**at the Valuation Time**]][*if both Level and Commodity Reference Price are used*:** its Reference Level **[**(at, if such Reference Level is the relevant Underlying's Level, the Valuation Time)**]]** on the Initial Fixing Date**[**,as determined by the Calculation Agent**][**, converted at the Initial FX Rate**]**. The Calculation Agent shall determine the final percentage used to calculate each Underlying's Initial Level on the Initial Fixing Date and give notice thereof to the Holders in accordance with Section 1.1.7.**]]]**

[*for Products with an Initial Fixing Period*:

[*in the case of one Underlying*:

[[●]]
[the average of the **[**Levels**][**Commodity Reference Prices**] [**at the Valuation Time**]** on each **[**Exchange**][**Commodity**][**Fund**] [**FX**] [**Interest Rate**][**Reference Rate**]** Business Day during the Initial Fixing Period**[**, as determined by the Calculation Agent**][**, converted at the Initial FX

wie von der Berechnungsstelle ermittelt**]][*wenn sowohl der Kurs als auch der Rohstoff-referenzpreis verwendet werden:*** **[**dem**][**des**]** Referenz-stand**[**es**]** des jeweiligen Basis-werts **[**(wenn der betreffende Referenzstand der Kurs des jeweiligen Basiswerts ist, zum Bewertungszeitpunkt)**]** am Anfänglichen Festlegungstag**[**, wie jeweils von der Berechnungsstelle ermittelt**]][**, umgerechnet zum Anfänglichen Devisenkurs**][**,**]** entspricht**].]**

[der Anfangskurs eines jeden Basiswerts liegt zwischen [●] % and [●] % **[*wenn entweder nur der Kurs oder nur der Rohstoffreferenzpreis verwendet wird:*** des **[**Kurses**][**Rohstoffreferenz-preises**]** des jeweiligen Basis-werts **[**zum Bewertungs-zeitpunkt**]][*wenn sowohl der Kurs als auch der Rohstoffreferenzpreis verwendet werden:*** des Referenzstandes des jeweiligen Basiswerts **[**(wenn der betreffende Referenzstand der Kurs des jeweiligen Basiswerts ist, zum Bewertungszeitpunkt)**]]** am Anfänglichen Festlegungs-tag**[**, wie von der Berechnungs-stelle ermittelt**][**, umgerechnet zum Anfänglichen Devisenkurs**]**. Die Berechnungsstelle legt den endgültigen Prozentsatz für die Berechnung des Anfangskurses für jeden Basiswert am Anfänglichen Festlegungstag fest und teilt ihn den Inhabern gemäss Ziffer 1.1.7 mit.**]]]**

[*bei Produkten mit einem Anfänglichen Festlegungszeitraum:*

[*bei nur einem Basiswert:*

[[●]]
[der Durchschnitt der **[**Kurse**][**Rohstoffreferenzpreise**]** **[**zum Bewertungszeitpunkt**]** an jedem **[**Börsen-**] [**Rohstoff-**] [**Fonds-**] [**Devisen-**] [**Zinssatz-**] [**Referenzsatz-**]**Geschäftstag während des Anfänglichen Festlegungszeitraums**[**, wie von der Berechnungsstelle ermittelt**][**, umgerechnet zum Anfänglichen Devisenkurs**]**, d. h. [●].**]]**

Rate**]**, *i.e.*, [●].**]]**

[*in the case of multiple Underlyings*:

with respect to any Underlying, the relevant Initial Level specified in **[Table C][Table C: Basket 1** or **Table C: Basket 2**, as applicable**]**, which is equal to **[**[●]**][**the average of **[*if either only Level or only Commodity Reference Price is used*:** its **[**Levels**]** **[**Commodity Reference Prices**]** **[**at the Valuation Time**]]**[*if both Level and Commodity Reference Price is used*:** its Reference Level **[**(at, if such Reference Level is the relevant Underlying's Level, the Valuation Time)**]]** on each **[*in the case of multiple Underlyings of the same type*:** **[**Exchange**][**Commodity**][**Fund**][**FX**][**Interest Rate**][**Reference Rate**]** Business Day**][*in the case of multiple Underlyings of two or more types*:** **[**Exchange Business Day (in the case of **[**a Share**][**, **][** or **][**an Index**][** or **][**a Fund **[**that is listed on an Exchange**]])][**, **][** or **][**Commodity Business Day (in the case of a Commodity)**][**, **][** or **][**Fund Business Day (in the case of a Fund **[**that is not listed on an Exchange**])][**, **][** or **][**FX Business Day (in the case of an FX Rate)**][**, **][** or **][**Interest Rate Business Day (in the case of an Interest Rate)**][** or **][**Reference Rate Business Day (in the case of a Reference Rate)**]]** during the Initial Fixing Period**[**,as determined by the Calculation Agent**][**, converted at the Initial FX Rate**]]**.**]]]**

[*bei mehreren Basiswerten:*

in Bezug auf jeden Basiswert der in **[Tabelle C][Tabelle C: Korb 1** oder **Tabelle C: Korb 2**, wie jeweils anwendbar**]** jeweils angegebene Anfangskurs, der **[**[●]**][**dem Durchschnitt **[*wenn entweder nur der Kurs oder nur der Rohstoffreferenzpreis verwendet wird:*** der **[**Kurse**][**Rohstoffreferenzpreise**]** des jeweiligen Basiswerts **[**zum Bewertungszeitpunkt**]]**[*wenn sowohl der Kurs als auch der Rohstoffreferenzpreis verwendet werden:*** des Referenzstandes des jeweiligen Basiswerts **[**(wenn der betreffende Referenzstand der Kurs des jeweiligen Basiswerts ist, zum Bewertungszeitpunkt)**]]** an jedem **[*bei mehreren gleichartigen Basiswerten*** **[**Börsen-**]** **[**Rohstoff-**]** **[**Fonds-**]** **[**Devisen-**]** **[**Zinssatz-**]** **[**Referenzsatz-**]**Geschäftstag**]** **[*bei mehreren Basiswerten unterschiedlicher Art:*** **[**Börsen-Geschäftstag (im Falle **[**einer Aktie**][**, **][** oder **][**eines Index**][** oder **][**eines **[**an einer Börse notierten**]** Fonds**])][**, **][** oder **][**Rohstoff-Geschäftstag (im Falle eines Rohstoffs)**][**, **][** oder **][**Fonds-Geschäftstag (im Falle eines **[**nicht an einer Börse notierten**]** Fonds)**][**, **][** oder **][**Devisen-Geschäftstag (im Falle eines Devisenkurses)**][**, **][** oder **][**Zinssatz-Geschäftstag (im Falle eines Zinssatzes)**][** oder **][**Referenzsatz-Geschäftstag (im Falle eines Referenzsatzes)**]]** während des Anfänglichen Festlegungszeitraums**[**, wie von der Berechnungsstelle ermittelt**][**, umgerechnet zum Anfänglichen Devisenkurs**][**,**]** entspricht**].]]]**

[*for Products with a Lookback Period*:

[*bei Produkten mit einem Lookbackzeitraum*:

[*in the case of one Underlying*:

[[[●]% of **]**the

[*bei nur einem Basiswert*:

[[[●]**]** % des**][**niedrigsten**][**höchsten**]**

[lowest][highest] [Level][Commodity Reference Price] out of all the [Levels][Commodity Reference Prices] observed [at the Valuation Time] on each [Exchange][Commodity][Fund][FX][Interest Rate][Reference Rate] Business Day during the Lookback Period[, as determined by the Calculation Agent][, converted at the Initial FX Rate].]]

[*in the case of multiple Underlyings*:

with respect to each Underlying [[[●]% of]the [lowest][highest] [*if either only Level or only Commodity Reference Price is used*: [Level] [Commodity Reference Price]][*if both Level and Commodity Reference Price is used*: Reference Level] of such Underlying out of all its [Levels] [Commodity Reference Prices][Reference Levels] observed [at the Valuation Time][(at, if such Reference Level is the relevant Underlying's Level, the Valuation Time)] on each [*in the case of multiple Underlyings of the same type*: [Exchange][Commodity][Fund][FX] [Interest Rate][Reference Rate] Business Day][*in the case of multiple Underlyings of two or more types*: [Exchange Business Day (in the case of [a Share][,][or][an Index][,][or][a Fund [that is listed on an Exchange])][,][or][Commodity Business Day (in the case of a Commodity)][,][or][Fund Business Day (in the case of a Fund [that is not listed on an Exchange])] [,][or][FX Business Day (in the case of an FX Rate)][,][or][Interest Rate Business Day (in the case of an Interest Rate)][or][Reference Rate Business Day (in the case of a Reference Rate)]] during the

[Kurses][Rohstoffreferenzpreise] aller [zum Bewertungszeitpunkt] an jedem [Börsen-][Rohstoff-][Fonds-][Devisen-][Zinssatz-][Referenzsatz-]Geschäftstag während des Lookbackzeitraums beobachteter [Kurse][Rohstoffreferenzpreise][, wie von der Berechnungsstelle ermittelt][, umgerechnet zum Anfänglichen Devisenkurs].]]

[*bei mehreren Basiswerten*:

in Bezug auf jeden Basiswert [[[●] % des][niedrigsten][höchsten][*wenn entweder nur der Kurs oder nur der Rohstoffreferenzpreis verwendet wird*: [Kurses][Rohstoffreferenzpreise]][*wenn sowohl der Kurs als auch der Rohstoffreferenzpreis verwendet werden*: Referenzstandes] dieses Basiswerts aus all seinen [zum Bewertungszeitpunkt][(zum Bewertungszeitpunkt, falls dieser Referenzstand der Kurs des jeweiligen Basiswerts ist)] an jedem [*bei mehreren gleichartigen Basiswerten*:[Börsen-][Rohstoff-][Fonds-][Devisen-][Zinssatz-] [Referenzsatz-]Geschäftstag][*bei mehreren Basiswerten unterschiedlicher Art*: [Börsen-Geschäftstag (im Fall [einer Aktie][,][oder][eines Index] [,] [oder][eines [an einer Börse notierten] Fonds)][,][oder][Rohstoff-Geschäftstag (im Fall eines Rohstoffes)][,][oder][Fonds-Geschäftstag (im Fall eines [nicht an einer Börse notierten] Fonds)])][,][oder][Devisen-Geschäftstag (im Fall eines Devisenkurses)][,][oder][Zinssatz-Geschäftstag (im Fall eines Zinssatzes)][oder][Referenzsatz-Geschäftstag (im Fall eines Referenzsatzes)]] während des Lookbackzeitraums[, beobachteten [Kursen][Rohstoffreferenzpreisen][Referenzständen][,wie von der Berechnungsstelle ermittelt][, umgerechnet zum

Lookback Period**[**,as determined by the Calculation Agent**][**, converted at the Initial FX Rate**]**.**]]]** **[[●]]**

Anfänglichen Devisenkurs**]]**.**]]]** [[●]]

[Strike

[*for Products without an Initial Fixing Period or Lookback Period*:

[*in the case of one Underlying*:

[[●]]
[[[●]% of**]** **[**the Initial Level**][**the **[**Level**][**Commodity Reference Price**]** [Underlying Spot Reference]**[**at the Valuation Time**]** on the Initial Fixing Date**[**, as determined by the Calculation Agent**][**, converted at the Initial FX Rate**]**, *i.e.*, [●].**]**

[Between [●]% and [●]% of **[**the Initial Level**][**the **[**Level**][**Commodity Reference Price**]** **[**at the Valuation Time**]** on the Initial Fixing Date**[**, as determined by the Calculation Agent**][**, converted at the Initial FX Rate**]]**. The Calculation Agent shall determine the final percentage used to calculate the Strike on the Initial Fixing Date and give notice thereof to the Holders in accordance with Section 1.1.7.**]]**

[Referenz-kurs

[*bei Produkten ohne Anfänglichen Festlegungs- bzw. Lookbackzeitraum:*

[*bei nur einem Basiswert:*

[[●]]
[[[●] %**]** **[**des**][**der**]** **[**Anfangs-kurs**[**es**]][**Kurs**[**es**]][**Rohstoff-referenzpreis**[**es**]]** [Stand des Basiswerts]**[**zum Bewertungs-zeitpunkt**]** am Anfänglichen Festlegungstag**[**, wie von der Berechnungsstelle ermittelt**][**, umgerechnet zum Anfänglichen Devisenkurs**]**, d. h. [●].**]**

[Zwischen [●] % und [●] % des **[**Anfangs-kurses**][**Kurses**][**Rohstoff-referenzpreises**]** **[**zum Bewertungszeitpunkt**]** am Anfänglichen Festlegungstag**[**, wie von der Berechnungsstelle ermittelt**][**, umgerechnet zum Anfänglichen Devisenkurs**]]**. Die Berechnungsstelle legt den endgültigen Prozentsatz für die Berechnung des Referenz-kurses am Anfänglichen Fest-legungstag fest und teilt ihn den Inhabern gemäss Ziffer 1.1.7 mit.**]]**

[*in the case of multiple Underlyings, but no Basket*:

[with respect to any Underlying, the relevant Strike specified in **[Table C][Table C: Basket 1** or **Table C: Basket 2**, as applicable**]**, which is equal to **[[●]][[[●]**% of**]** **[**its Initial Level**][[*if either only Level or only Commodity Reference Price is used*:** its **[**Level**][**Commodity Reference Price**]** **[**at the Valuation Time**]][*if both Level and Commodity Reference Price is used*:** its Reference Level **[**(at, if such Reference Level is the relevant Underlying's Level, the Valuation Time)**]]** on the Initial Fixing Date**[**, as determined by the Calculation Agent**][**,converted at the Initial

[*bei mehreren Basiswerten ohne Korbstruktur:*

[in Bezug auf jeden Basiswert der in **[Tabelle C][Tabelle C: Korb 1** oder **Tabelle C: Korb 2**, wie jeweils anwendbar**]** jeweils angegebene Referenzkurs, der **[[●]][[[●]** %**]** **[[**dem**][**des**]** Anfangskurs**[**es**]** des jeweiligen Basiswerts**]** **[*wenn entweder nur der Kurs oder nur der Rohstoffreferenzpreis verwendet wird:*** **[**dem**][**des**]** **[**Kurs**[**es**]]** **[**Rohstoff-referenzpreis**[**es**]]** des jeweiligen Basiswerts **[**zum Bewertungszeitpunkt**]][*wenn sowohl der Kurs als auch der Rohstoffreferenzpreis verwendet werden:*** **[**dem**][**des**]** Referenzstand**[**es**]** des jeweiligen Basiswerts **[**(wenn der betreffende Referenzstand der Kurs des jeweiligen Basis-

FX Rate**]].]**

[With respect to any Underlying, its Strike shall be between [●]% and [●]% of **[**its Initial Level**][[*if either only Level or only Commodity Reference Price is used*:** its **[**Level**][**Commodity Reference Price**] [**at the Valuation Time**]][*if both Level and Commodity Reference Price is used*:** its Reference Level **[**(at, if such Reference Level is the relevant Underlying's Level, the Valuation Time)**]]** on the Initial Fixing Date**[**,as determined by the Calculation Agent**][**,converted at the Initial FX Rate**]**. The Calculation Agent shall determine the final percentage used to calculate each Underlying's Strike on the Initial Fixing Date and give notice thereof to the Holders in accordance with Section 1.1.7.**]]**

werts ist, zum Bewertungszeitpunkt)**]]** am Anfänglichen Festlegungstag**[**, wie von der Berechnungsstelle ermittelt**][**, umgerechnet zum Anfänglichen Devisenkurs**][**,**]** entspricht**].]**

[In Bezug auf jeden Basiswert liegt der Referenzkurs zwischen [●] % und [●] % des **[**Anfangskurses des jeweiligen Basiswerts**][[*wenn entweder nur der Kurs oder nur der Rohstoffreferenzpreis verwendet wird:*** **[**Kurses**][**Rohstoffreferenzpreises**]** des jeweiligen Basiswerts **[**zum Bewertungszeitpunkt**]][*wenn sowohl der Kurs als auch der Rohstoffreferenzpreis verwendet werden:*** des Referenzstandes des jeweiligen Basiswerts **[**(wenn der betreffende Referenzstand der Kurs des jeweiligen Basiswerts ist, zum Bewertungszeitpunkt)**]]** am Anfänglichen Festlegungstag**[**, wie von der Berechnungsstelle ermittelt**][**, umgerechnet zum Anfänglichen Devisenkurs**]]**. Die Berechnungsstelle legt den endgültigen Prozentsatz für die Berechnung des Referenzkurses für jeden Basiswert am Anfänglichen Festlegungstag fest und teilt ihn den Inhabern gemäss Ziffer 1.1.7 mit.**]]**

[*in the case of a Basket of Underlyings*:

[*if the Strike is linked to each Underlying*:

[*in the case of Products other than Products with Outperformance Participation linked to one or two Baskets*:

[*Alternative 1*: with respect to any Underlying, the relevant Strike specified in **[Table C][Table C: Basket 1** or **Table C: Basket 2**, as applicable**]**, which is equal to **[**[●]**][**[●]% of**] [**its Initial Level**][[*if either only Level or only Commodity Reference Price is used*:** its **[**Level**][**Commodity Reference Price**] [**at the Valuation Time**]][*if both Level and Commodity Reference Price is used*:** its Reference Level

[*bei einem Korb von Basiswerten:*

[*wenn der Referenzkurs an jeden Basiswert gekoppelt ist:*

[*bei anderen Produkten als an einen oder zwei Körbe gekoppelten Produkten mit Outperformance-Partizipation:*

[*Alternative 1:* in Bezug auf jeden Basiswert der in **[Tabelle C][Tabelle C: Korb 1** oder **Tabelle C: Korb 2**, wie jeweils anwendbar**]** jeweils angegebene Referenzkurs, der **[**[●]**][**[●] %**] [[**dem**][**des**]** Anfangskurs**[**es**]** des jeweiligen Basiswerts**][[*wenn entweder nur der Kurs oder nur der Rohstoffreferenzpreis verwendet wird:*** **[**dem**][**des**] [**Kurs**[**es**]] [**Rohstoffreferenzpreis**[**es**]]** des jeweiligen Basis-

[(at, if such Reference Level is the relevant Underlying's Level, the Valuation Time)**]]** on the Initial Fixing Date**[**, as determined by the Calculation Agent**][**,converted at the Initial FX Rate**]].]**

[*Alternative 2*: With respect to any Underlying, its Strike shall be between [●]% and [●]% of **[**its Initial Level**][[*if either only Level or only Commodity Reference Price is used*:** its **[**Level**]** **[**Commodity Reference Price**]** **[**at the Valuation Time**]][*if both Level and Commodity Reference Price is used*:** its Reference Level **[**(at, if such Reference Level is the relevant Underlying's Level, the Valuation Time)**]]** on the Initial Fixing Date**[**, as determined by the Calculation Agent**][**,converted at the Initial FX Rate**]]**. The Calculation Agent shall determine the final percentage used to calculate each Underlying's Strike on the Initial Fixing Date and give notice thereof to the Holders in accordance with Section 1.1.7.**]]**

[*in the case of Products with Outperformance Participation linked to one Underlying and one Basket*:

[*Alternative 1*: with respect to the **[**Share**][**Depositary Receipt**][**Index**][**Commodity**][**FX Rate**][**Fund**][**Interest Rate**][**Reference Rate**][**Share Name 1**][**Name Index 1**][**Commodity Name 1**][**FX Rate 1**][**Fund Name 1**][**Interest Rate 1**][**Reference Rate 1**]**, the relevant Strike specified in **Table C**, which is equal to **[**[●]**][[**[●]% of**]** **[**its

werts **[**zum Bewertungszeitpunkt**]][*wenn sowohl der Kurs als auch der Rohstoffreferenzpreis verwendet werden:*** **[**dem**][**des**]** Referenzstand**[**es**]** des jeweiligen Basiswerts **[**(wenn der betreffende Referenzstand der Kurs des jeweiligen Basiswerts ist, zum Bewertungszeitpunkt)**]]** am Anfänglichen Festlegungstag**[**, wie von der Berechnungsstelle ermittelt**][**, umgerechnet zum Anfänglichen Devisenkurs**][**,**]** entspricht**].]**

[*Alternative 2:* In Bezug auf jeden Basiswert liegt der Referenzkurs zwischen [●] % und [●] % des **[**Anfangskurses des jeweiligen Basiswerts**][[*wenn entweder nur der Kurs oder nur der Rohstoffreferenzpreis verwendet wird:*** **[**Kurses**][**Rohstoffreferenzpreises**]** des jeweiligen Basiswerts **[**zum Bewertungszeitpunkt**]][*wenn sowohl der Kurs als auch der Rohstoffreferenzpreis verwendet werden:*** Referenzstandes des jeweiligen Basiswerts **[**(wenn der betreffende Referenzstand der Kurs des jeweiligen Basiswerts ist, zum Bewertungszeitpunkt)**]]** am Anfänglichen Festlegungstag**[**, wie von der Berechnungsstelle ermittelt**][**, umgerechnet zum Anfänglichen Devisenkurs**]]**. Die Berechnungsstelle legt den endgültigen Prozentsatz für die Berechnung des Referenzkurses für jeden Basiswert am Anfänglichen Festlegungstag fest und teilt ihn den Inhabern gemäss Ziffer 1.1.7 mit.**]]**

[*bei an einen Basiswert und einen Korb gekoppelten Produkten mit Outperformance-Partizipation:*

[*Alternative 1:* in Bezug auf **[**die Aktie**][**den Hinterlegungsschein**][**den Index**][**den Rohstoff**][**den Devisenkurs**][**den Fonds**][**den Zinssatz**][**den Referenzsatz**]** **[**Name der Aktie 1**][**Name von Index 1**]** **[**Rohstoff 1**][**Bezeichnung von Devisenkurs 1**][**Name von Fonds 1**][**Zinssatz 1**][**Re-

Initial Level**][**its **[**Level**][**Commodity Reference Price**] [**at the Valuation Time**]** on the Initial Fixing Date**[**, as determined by the Calculation Agent**][**,converted at the Initial FX Rate**]].]**

[*Alternative 2*: With respect to the **[**Share**][**Depositary Receipt**][**Index**] [**Commodity**][**FX Rate**][**Fund**] [**Interest Rate**][**Reference Rate**][**Share Name 1**][**Name Index 1**][**Commodity Name 1**][**FX Rate 1**][**Fund Name 1**] [**Interest Rate 1**][**Reference Rate 1**]**, its Strike shall be between [●]% and [●]% of **[**its Initial Level**][**its **[**Level**][**Commodity Reference Price**] [**at the Valuation Time**]]** on the Initial Fixing Date**[**, as determined by the Calculation Agent**][**,converted at the Initial FX Rate**]]**. The Calculation Agent shall determine the final percentage used to calculate the Strike of the **[**Share**][**Depositary Receipt**][**Index**][**Commodity**][**FX Rate**][**Fund**] [**Interest Rate**][**Reference Rate**][**Share Name 1**][**Name Index 1**][**Commodity Name 1**][**FX Rate 1**][**Fund Name 1**] [**Interest Rate 1**][**Reference Rate 1**]** on the Initial Fixing Date and give notice thereof to the Holders in accordance with Section 1.1.7.**]]]**

[*if the Strike is linked to the Initial Basket Level*:

[*in the case of Products other than Products with Outperformance Participation*:

[*Alternative 1*: [[●]][[[●]% of**]** the Initial Basket Level.**]**

[*Alternative 2*: Between [●]% and [●]% of the Initial Basket Level. The Calculation Agent shall determine the final

ferenzsatz 1**]**, der in **Tabelle C** jeweils angegebene Referenzkurs, der **[[●]][[[●]%] [**des jeweiligen Anfangskurses**][**des jeweiligen **[**Kurses**][**Rohstoffreferenzpreises**] [**zum Bewertungszeitpunkt**]** am Anfänglichen Festlegungstag**[**, wie von der Berechnungsstelle ermittelt**][**, umgerechnet zum Anfänglichen Devisenkurs**][**,**]** entspricht**].]**

[*Alternative 2:* In Bezug auf **[**die Aktie**] [**den Hinterlegungsschein**][**den Index**] [**den Rohstoff**] [**den Devisenkurs**] [**den Fonds**] [**den Zinssatz**] [**den Referenzsatz**] [**Name der Aktie 1**] [**Name von Index 1**] [**Rohstoff 1**] [**Bezeichnung von Devisenkurs 1**] [**Name von Fonds 1**] [**Zinssatz 1**] [**Referenzsatz 1**]** liegt der jeweilige Referenzkurs zwischen [●] % und [●] % **[**des jeweiligen Anfangskurses**][**des jeweiligen **[**Kurses**][**Rohstoffreferenzpreises**] [**zum Bewertungszeitpunkt**]]** am Anfänglichen Festlegungstag**[**, wie von der Berechnungsstelle ermittelt**][**, umgerechnet zum Anfänglichen Devisenkurs**]].]** Die Berechnungsstelle legt den endgültigen Prozentsatz für die Berechnung des Referenzkurses für **[**die Aktie**] [] [**den Index**] [**den Rohstoff**] [**den Devisenkurs**] [**den Fonds**] [**den Zinssatz**] [**den Referenzsatz**] [**Name der Aktie 1**] [**Name von Index 1**] [**Rohstoff 1**] [**Bezeichnung von Devisenkurs 1**] [**Name von Fonds 1**] [**Zinssatz 1**] [**Referenzsatz 1**]** am Anfänglichen Festlegungstag fest und teilt ihn den Inhabern gemäss Ziffer 1.1.7 mit.**]]]**

[*wenn der Referenzkurs an den Anfänglichen Korbkurs geknüpft ist:*

[*bei anderen Produkten als Produkten mit Outperformance-Partizipation:*

[*Alternative 1:* [[●]][[[●] %] [des**][**der**]** Anfängliche**[**n**]** Korbkurs**[**es**].]**

[*Alternative 2:* Zwischen [●] % und [●] % des Anfänglichen Korbkurses. Die

percentage used to calculate the Strike on the Initial Fixing Date and give notice thereof to the Holders in accordance with Section 1.1.7.**]]**

[*in the case of Products with Outperformance Participationwith one or two Baskets*:

[*Alternative 1*: with respect to **[**any**][**the**]** Basket, **[[**●**]][[[**●**]**% of**]** the Initial Basket Level of **[**such**][**the**]** Basket.**]**

[*Alternative 2*: with respect to **[**any**][**the**]** Basket, between [●]% and [●]% of the Initial Basket Level of **[**such**][**the**]** Basket. The Calculation Agent shall determine the final percentage used to calculate the Strike of **[**such**][**the**]** Basket on the Initial Fixing Date and give notice thereof to the Holders in accordance with Section 1.1.7.**]]]]**

[*for Products with an Initial Fixing Period*:

[*in the case of one Underlying*:

[[●**]]**
[the average of the **[**Levels**][**Commodity Reference Prices**]** **[**at the Valuation Time**]** on each **[**Exchange**][**Commodity**][**Fund**][**FX**]** **[**Interest Rate**][**Reference Rate**]** Business Day during the Initial Fixing Period**[**, as determined by the Calculation Agent**][**, converted at the Initial FX Rate**]**, *i.e.*, [●].**]]**

[*in the case of multiple Underlyings, but no Basket*:

with respect to any Underlying, the relevant Strike specified in **Table C**, which is equal to **[[**●**]][**the average of **[*if either only Level or only Commodity Reference Price is used*:** its **[**Levels**]** **[**Commodity Reference Prices**]** **[**at the Valuation Time**]]**[*if both Level and Commodity Reference Price is used*:** its Reference Level

Berechnungsstelle legt den endgültigen Prozentsatz für die Berechnung des Referenzkurses am Anfänglichen Festlegungstag fest und teilt ihn den Inhabern gemäss Ziffer 1.1.7 mit.**]]**

[*bei Produkten mit Out-performance-Partizipation mit einem oder zwei Körben:*

[*Alternative 1:* in Bezug auf **[**jeden**][**den**]** Korb **[[**●**]][[[**●**]** %**]** des Anfänglichen Korbkurses für den **[**betreffenden**]** Korb.**]**

[*Alternative 2:* in Bezug auf **[**jeden**][**den**]** Korb zwischen [●] % und [●] % des Anfänglichen Korbkurses für den **[**betreffenden**]** Korb. Die Berechnungsstelle legt den endgültigen Prozentsatz für die Berechnung des Referenzkurses für den **[**betreffenden**]** Korb am Anfänglichen Festlegungstag fest und teilt ihn den Inhabern gemäss Ziffer 1.1.7 mit.**]]]]**

[*bei Produkten mit einem Anfänglichen Festlegungszeitraum:*

[*bei nur einem Basiswert:*

[[●**]]**
[der Durchschnitt der **[**Kurse**][**Rohstoffreferenzpreise**]** **[**zum Bewertungszeitpunkt**]** an jedem **[**Börsen-**][**Rohstoff-**][**Fonds-**][**Devisen-**][**Zinssatz-**][**Referenzsatz-**]**Geschäftstag während des Anfänglichen Festlegungszeitraums**[**, wie von der Berechnungsstelle ermittelt**][**, umgerechnet zum Anfänglichen Devisenkurs**]**, d. h. [●].**]]**

[*bei mehreren Basiswerten ohne Korbstruktur:*

in Bezug auf jeden Basiswert der in **Tabelle C** jeweils angegebene Referenzkurs, der **[[**●**]][**dem Durchschnitt **[*wenn entweder nur der Kurs oder nur der Rohstoffreferenzpreis verwendet wird:*** der **[**Kurse**][**Rohstoffreferenzpreise**]** des jeweiligen Basiswerts **[**zum Bewertungszeitpunkt**]]**[*wenn sowohl der Kurs als auch der Rohstoffreferenzpreis*

[(at, if such Reference Level is the relevant Underlying's Level, the Valuation Time)**]]** on each **[*in the case of multiple Underlyings of the same type*:** **[**Exchange**][**Commodity**][**Fund**][**FX**]** **[**Interest Rate**][**Reference Rate**]** Business Day**][*in the case of multiple Underlyings of two or more types*:** **[**Exchange Business Day (in the case of **[**a Share**][**, **][** or **][**an Index**][** or **][**a Fund **[**that is listed on an Exchange**]])][**, **][** or **][**Commodity Business Day (in the case of a Commodity)**][**, **][** or **][**Fund Business Day (in the case of a Fund **[**that is not listed on an Exchange**])][**, **][** or **][**FX Business Day (in the case of an FX Rate)**][**, **][** or **][**Interest Rate Business Day (in the case of an Interest Rate)**][** or **][**Reference Rate Business Day (in the case of a Reference Rate)**]]** during the Initial Fixing Period**[**,as determined by the Calculation Agent**][**, converted at the Initial FX Rate**]].]]**

[*in the case of a Basket of Underlyings*:

[*if the Strike is linked to each Underlying*:

with respect to any Underlying, the relevant Strike specified in **Table C**, which is equal to **[**[●]**][**the average of **[*if either only Level or only Commodity Reference Price is used*:** its **[**Levels**]** **[**Commodity Reference Prices**]** **[**at the Valuation Time**]][*if both Level and Commodity Reference Price is used*:** its Reference Level **[**(at, if such Reference Level is the relevant Underlying's Level, the Valuation Time)**]]** on each **[*in the case of multiple Underlyings of the same type*:** **[**Exchange**][**Commodity**][**Fund**][**FX**]** **[**Interest Rate**][**Reference Rate**]** Business Day**][*in the case of*

verwendet werden: des Referenzstandes des jeweiligen Basiswerts **[**(wenn der betreffende Referenzstand der Kurs des jeweiligen Basiswerts ist, zum Bewertungszeitpunkt)**]]** an jedem **[*bei mehreren gleichartigen Basiswerten*** **[**Börsen-**][**Rohstoff-**][**Fonds-**][**Devisen-**][**Zinssatz-**][**Referenzsatz-**]**Geschäftstag**][*bei mehreren Basiswerten unterschiedlicher Art:*** **[**Börsen-Geschäftstag (im Falle **[**einer Aktie**][**, **][** oder **][**eines Index**][** oder **][**eines **[**an einer Börse notierten**]** Fonds**])][**, **][** oder **][**Rohstoff-Geschäftstag (im Falle eines Rohstoffs)**][**, **][** oder **][**Fonds-Geschäftstag (im Falle eines **[**nicht an einer Börse notierten**]** Fonds)**][**, **][** oder **][**Devisen-Geschäftstag (im Falle eines Devisen-kurses)**][**, **][** oder **][**Zinssatz-Geschäftstag (im Falle eines Zinssatzes)**][** oder **][**Referenzsatz-Geschäftstag (im Falle eines Referenzsatzes)**]]** während des Anfänglichen Festlegungs-zeitraums**[**, wie von der Berechnungsstelle ermittelt**][**, umgerechnet zum Anfänglichen Devisenkurs**][**,**]** entspricht**].]]**

[*bei einem Korb von Basiswerten:*

[*wenn der Referenzkurs an jeden Basiswert gekoppelt ist:*

in Bezug auf jeden Basiswert der in **Tabelle C** jeweils angegebene Referenzkurs, der **[**[●]**][**dem Durchschnitt **[*wenn entweder nur der Kurs oder nur der Rohstoffreferenzpreis verwendet wird:*** der **[**Kurse**][**Rohstoffreferenzpreise**]** des jeweiligen Basiswerts **[**zum Bewertungszeitpunkt**]][*wenn sowohl der Kurs als auch der Rohstoffreferenzpreis verwendet werden:*** des Referenzstandes des jeweiligen Basiswerts **[**(wenn der betreffende Referenzstand der Kurs des jeweiligen Basiswerts ist, zum Bewertungszeitpunkt)**]]** an jedem **[*bei mehreren gleichartigen Basiswerten*** **[**Börsen-**][**Rohstoff-**][**Fonds-

multiple Underlyings of two or more types: **[**Exchange Business Day (in the case of **[**a Share**][**, **][** or **][**an Index**][** or **][**a Fund **[**that is listed on an Exchange**]])][**, **][** or **][**Commodity Business Day (in the case of a Commodity)**][**, **][** or **][**Fund Business Day (in the case of a Fund **[**that is not listed on an Exchange**])][**, **][** or **][**FX Business Day (in the case of an FX Rate)**][**, **][** or **][**Interest Rate Business Day (in the case of an Interest Rate)**][** or **][**Reference Rate Business Day (in the case of a Reference Rate)**]]** during the Initial Fixing Period**[**,as determined by the Calculation Agent**][**, converted at the Initial FX Rate**]].]**

][Devisen-**][**Zinssatz-**][**Referenzsatz-**]**Geschäftstag**][*bei mehreren Basiswerten unterschiedlicher Art:* [**Börsen-Geschäftstag (im Falle **[**einer Aktie**][**, **][** oder **][**eines Index**][** oder **][**eines **[**an einer Börse notierten**]** Fonds**])][**, **][** oder **][**Rohstoff-Geschäftstag (im Falle eines Rohstoffs)**][**, **][** oder **][**Fonds-Geschäftstag (im Falle eines **[**nicht an einer Börse notierten**]** Fonds)**][**, **][** oder **][**Devisen-Geschäftstag (im Falle eines Devisenkurses)**][**, **][** oder **][**Zinssatz-Geschäftstag (im Falle eines Zinssatzes)**][** oder **][**Referenzsatz-Geschäftstag (im Falle eines Referenzsatzes)**]]** während des Anfänglichen Festlegungszeitraums**[**, wie von der Berechnungsstelle ermittelt**][**, umgerechnet zum Anfänglichen Devisenkurs**][**,**]** entspricht**].]**

[*if the Strike is linked to the Initial Basket Level*:

[*in the case of Products other than Products with Outperformance Participation*:

[[●**]][**the Initial Basket Level**].]]**

[*in the case of Products with Outperformance Participation with one or two Baskets*:

with respect to **[**any**][**the**]** Basket, **[[**●**]][**the Initial Basket Level of **[**such**][**the**]** Basket**].]]]]]**

[*wenn der Referenzkurs an den Anfänglichen Korbkurs geknüpft ist:*

[*bei anderen Produkten als Produkten mit Outperformance-Partizipation:*

[[●**]][**der Anfängliche Korbkurs**].]]**

[*bei Produkten mit Outperformance-Partizipation mit einem oder zwei Körben:*

in Bezug auf **[**jeden**][**den**]** Korb **[[**●**]][**der Anfängliche Korbkurs für den **[**betreffenden**]** Korb**].]]]]]**

[*for Products with a Lookback Period*:

[*bei Produkten mit einem Lookbackzeitraum*:

[*in the case of one Underlying*:

[[[●**]**% of **]**the **[**lowest**][**highest**][**Level**][**Commodity Reference Price**]** out of all the **[**Levels**][**Commodity Reference Prices**]** observed **[**at the Valuation Time**]** on each **[**Exchange**][**Commodity**][**Fund **[**FX**][**Interest Rate**][**Reference Rate**]** Business Day during the

[*bei nur einem Basiswert*:

[[[●**]]** % des**][**niedrigsten**][**höchsten**][**Kurses**][**Rohstoffreferenzpreises**]** aller**[**zum Bewertungszeitpunkt**]**an jedem **[**Börsen-**][**Rohstoff-**][**Fonds-**][**Devisen-**][**Zinssatz-**][**Referenzsatz-**]**Geschäftstag während des Lookbackzeitraums beobachteter**[**Kurse**][**Rohstoffre

Lookback Period**[**, as determined by the Calculation Agent**][**, converted at the Initial FX Rate**].]]**

[*in the case of multiple Underlyings, but no Basket, or in the case of a Basket of Underlyings, but a Strike that is <u>not</u> linked to the Initial Basket Level*:

with respect to each Underlying **[[**[●]% of **]**the **[**lowest**][**highest**]** **[*if either only Level or only Commodity Reference Price is used*:** **[**Level**]** **[**Commodity Reference Price**]][*if both Level and Commodity Reference Price is used*:** Reference Level**]** of such Underlying out of all its **[**Levels**]** **[**Commodity Reference Prices**][**Reference Levels**]** observed **[**at the Valuation Time**][**(at, if such Reference Level is the relevant Underlying's Level, the Valuation Time)**]** on each **[*in the case of multiple Underlyings of the same type*:** **[**Exchange**][**Commodity**][**Fund **[**FX**]** **[**Interest Rate**][**Reference Rate**]** Business Day**][*in the case of multiple Underlyings of two or more types*:** **[**Exchange Business Day (in the case of **[**a Share**][**, **][** or **][**an Index**][**,**][** or **][**a Fund **[**that is listed on an Exchange**]])][**, **][** or **][**Commodity Business Day (in the case of a Commodity)**][**, **][** or **][**Fund Business Day (in the case of a Fund **[**that is not listed on an Exchange**])][**, **][** or **][**FX Business Day (in the case of an FX Rate)**][**, **][** or **][**Interest Rate Business Day (in the case of an Interest Rate)**][** or **][**Reference Rate Business Day (in the case of a Reference Rate)**]]** during the Lookback Period**[**,as determined by the Calculation Agent**][**, converted at the Initial FX Rate**]].] [[**●**]]**

ferenzpreise**][**, wie von der Berechnungsstelle ermittelt**][**, umgerechnet zum Anfänglichen Devisenkurs**].]]**

[*bei mehreren Basiswerten ohne Korbstruktur oder bei einem Korb von Basiswerten und einem <u>nicht</u> an den Anfänglichen Korbkurs gekoppelten Referenzkurs*:

in Bezug auf jeden Basiswert **[[**[●] % des**][**niedrigsten**][**höchsten**][*wenn entweder nur der Kurs oder nur der Rohstoffreferenzpreis verwendet wird*:** **[**Kurses**][**Rohstoffreferenzpreise s**]][*wenn sowohl der Kurs als auch der Rohstoffreferenzpreis verwendet werden*:** Referenzstandes**]** dieses Basiswerts aus all seinen [zum Bewertungszeitpunkt][(zum Bewertungszeitpunkt, falls dieser Referenzstand der Kurs des jeweiligen Basiswerts ist)] an jedem **[*bei mehreren gleichartigen Basiswerten*:**[Börsen-**][**Rohstoff-**][**Fonds-**][**Devisen-**][**Zinssatz-**]** **[**Referenzsatz-**]**Geschäftstag**][*bei mehreren Basiswerten unterschiedlicher Art*:** **[**Börsen-Geschäftstag (im Fall **[**einer Aktie**][**,**][** oder **][**eines Index**]** **[**,**]** **[** oder **][**eines **[**an einer Börse notierten**]** Fonds)**][**, **][** oder **][**Rohstoff-Geschäftstag (im Fall eines Rohstoffes)**][**, **][** oder **][**Fonds-Geschäftstag (im Fall eines **[**nicht an einer Börse notierten**]** Fonds)**]**)**][**, **][** oder **][**Devisen-Geschäftstag (im Fall eines Devisenkurses)**][**, **][** oder **][**Zinssatz-Geschäftstag (im Fall eines Zinssatzes)**][** oder **][**Referenzsatz-Geschäftstag (im Fall eines Referenzsatzes)**]]** während des Lookbackzeitraums**[**, beobachteten **[**Kursen**][**Rohstoffreferenzpreisen**][**Referenzständen**][**,wie von der Berechnungsstelle ermittelt**][**, umgerechnet zum Anfänglichen Devisenkurs**]].]** [[●]]

[*in the case of a Basket of Underlyings and a Strike that is linked to the Initial Basket Level*:

[[●]][[[●]% of **]**the Initial Basket Level**].]]]**

[*bei einem Korb von Basiswerten und einem an den Anfänglichen Korbkurs gekoppelten Referenzkurs*:

[[●]][[[●] %**][**des**]** Anfänglichen Korbkurses**].]]]**

[Initial FX Rate

[*for Products without an Initial Fixing Period or Lookback Period*:

[*in the case of one Underlying*:

the prevailing spot rate at the time the Calculation Agent determines the **[**Initial Level**][**Strike**]** on the Initial Fixing Date, which is determined by the Calculation Agent as the number of units of the currency in which the Underlying is quoted that could be bought with one unit of the Issue Currency at such time on the Initial Fixing Date (or, if no direct exchange rates are published, the effective rate resulting from the application of rates into and out of one or more intermediate currencies), *i.e.*, **[**●**].]**

[*in the case of multiple Underlyings*:

with respect to any Underlying, the relevant Initial FX Rate specified in **[Table C][Table C: Basket 1** or **Table C: Basket 2**, as applicable**]**, which is the prevailing spot rate at the time the Calculation Agent determines the **[**Initial Level**][**Strike**]** of such Underlying on the Initial Fixing Date, which is determined by the Calculation Agent as the number of units of the currency in which the Underlying is quoted that could be bought with one unit of the Issue Currency at such time on the Initial Fixing Date (or, if no direct exchange rates are published, the effective rate resulting from the application of rates into and out of one or more

[Anfänglicher Devisenkurs

[*bei Produkten ohne Anfänglichen Festlegungs- bzw. Lookbackzeitraum:*

[*bei nur einem Basiswert:*

der in dem Zeitpunkt, in dem die Berechnungsstelle den **[**Anfangskurs**][**Referenzkurs**]** am Anfänglichen Festlegungstag ermittelt, herrschende Kassakurs, den die Berechnungsstelle als diejenige Anzahl von Einheiten in der Währung ermittelt, in welcher der Basiswert quotiert wird, die für eine Einheit der Emissionswährung in dem jeweiligen Zeitpunkt am Anfänglichen Festlegungstag gekauft werden könnte (oder, falls keine direkten Wechselkurse veröffentlicht werden, der effektive Kurs, der sich aus der Anwendung der Wechselkurse für eine oder mehrere zwischengeschaltete Währungen ergibt), d. h. **[**●**].]**

[*bei mehreren Basiswerten:*

in Bezug auf jeden Basiswert der in **[Tabelle C][Tabelle C: Korb 1** oder **Tabelle C: Korb 2**, wie jeweils anwendbar**]** jeweils angegebene Anfängliche Devisenkurs, bei dem es sich um den in dem Zeitpunkt, in dem die Berechnungsstelle den **[**Anfangskurs**][**Referenzkurs**]** des betreffenden Basiswerts am Anfänglichen Festlegungstag ermittelt, herrschenden Kassakurs handelt, den die Berechnungsstelle als diejenige Anzahl von Einheiten in der Währung ermittelt, in welcher der Basiswert quotiert wird, die für eine Einheit der Emissionswährung in dem jeweiligen Zeitpunkt am Anfänglichen Festlegungstag gekauft werden könnte (oder, falls keine direkten Wechselkurse veröffentlicht werden, der effektive Kurs, der sich aus der Anwendung der Wechselkurse

intermediate currencies).**]**

für eine oder mehrere zwischengeschaltete Währungen ergibt).**]**

[*for Products with an Initial Fixing Period*:

[*in the case of one Underlying*:

the average of the prevailing spot rates at the time the Calculation Agent determines the **[**Level**][**Commodity Reference Price**]** on each **[**Exchange**][**Commodity**][**Fund**][**FX**]** Business Day during the Initial Fixing Period, which is determined by the Calculation Agent as the number of units of the currency in which the Underlying is quoted that could be bought with one unit of the Issue Currency at such time on such day (or, if no direct exchange rates are published, the effective rate resulting from the application of rates into and out of one or more intermediate currencies), *i.e.*, [●].**]**

[*bei Produkten mit einem Anfänglichen Festlegungszeitraum:*

[*bei nur einem Basiswert:*

der Durchschnitt der in dem Zeitpunkt, in dem die Berechnungsstelle den **[**Kurs**][**Rohstoffreferenzpreis**]** an jedem **[**Börsen-**][**Rohstoff-**][**Fonds-**][**Devisen-**]**Geschäftstag während des Anfänglichen Festlegungszeitraums ermittelt, herrschenden Kassakurse, den die Berechnungsstelle als diejenige Anzahl von Einheiten in der Währung ermittelt, in welcher der Basiswert quotiert wird, die für eine Einheit der Emissionswährung in dem jeweiligen Zeitpunkt an dem betreffenden Tag gekauft werden könnte (oder, falls keine direkten Wechselkurse veröffentlicht werden, der effektive Kurs, der sich aus der Anwendung der Wechselkurse für eine oder mehrere zwischengeschaltete Währungen ergibt), d. h. [●].**]**

[*in the case of multiple Underlyings*:

with respect to any Underlying, the relevant Initial FX Rate specified in **[Table C][Table C: Basket 1** or **Table C: Basket 2**, as applicable**]**, which is the average of the prevailing spot rates at the time the Calculation Agent determines **[*if either only Level or only Commodity Reference Price is used*:** the **[**Level**]** **[**Commodity Reference Price**]** of such Underlying**][*if both Level and Commodity Reference Price are used*:** the Reference Level of such Underlying**]** on each **[*in the case of multiple Underlyings of the same type*:** **[**Exchange**][**Commodity**][**Fund**][**FX**][**Interest Rate**][**Reference Rate**]** Business Day**][*in the case of multiple Underlyings of two or more types*:**

[*bei mehreren Basiswerten:*

in Bezug auf jeden Basiswert der in **[Tabelle C][Tabelle C: Korb 1** oder **Tabelle C: Korb 2**, wie jeweils anwendbar**]** jeweils angegebene Anfängliche Devisenkurs; hierbei handelt es sich um den Durchschnitt der in dem Zeitpunkt, in dem die Berechnungsstelle **[*wenn entweder nur der Kurs oder nur der Rohstoffreferenzpreis verwendet wird:*** den **[**Kurs**]** **[**Rohstoffreferenzpreis**]** des betreffenden Basiswerts**][*wenn sowohl der Kurs als auch der Rohstoffreferenzpreis verwendet werden:*** den Referenzstand des betreffenden Basiswerts**]** an jedem **[*bei mehreren gleichartigen Basiswerten:*** **[**Börsen-**]** **[**Rohstoff-**]** **[**Fonds-**]** **[**Devisen-**]** **[**Zinssatz-**]** **[**Referenzsatz-**]** Geschäftstag**][*bei mehreren Basiswerten unterschiedlicher Art:***

[Exchange Business Day (in the case of [a Share][,][or][an Index][or][a Fund [that is listed on an Exchange]])][,][or][Commodity Business Day (in the case of a Commodity)][,][or][Fund Business Day (in the case of a Fund [that is not listed on an Exchange])][,][or][FX Business Day (in the case of an FX Rate)][,][or][Interest Rate Business Day (in the case of an Interest Rate)][or][Reference Rate Business Day (in the case of a Reference Rate)]] during the Initial Fixing Period, which is determined by the Calculation Agent as the number of units of the currency in which such Underlying is quoted that could be bought with one unit of the Issue Currency at such time on such day (or, if no direct exchange rates are published, the effective rate resulting from the application of rates into and out of one or more intermediate currencies).]]]

[***for Products with a Lookback Period***:

[***in the case of one Underlying***:

the prevailing spot rate at the time and date during the Lookback Period on which the Calculation Agent determines the [Level][Commodity Reference Price] that is [equal to][used to determine] the [Initial Level][Strike], which spot rate is determined by the Calculation Agent as the number of units of the currency in which the Underlying is quoted that could be bought with one unit of the Issue Currency at such time on such date (or, if no direct exchange rates are published, the effective rate resulting from the application of rates into and out of one or more intermediate

[Börsen-Geschäftstag (im Fall [einer Aktie][,][oder][eines Index][oder][eines [an einer Börse notierten] Fonds])][,][oder][Rohstoff-Geschäftstag (im Fall eines Rohstoffes)][,][oder][Fonds-Geschäftstag (im Fall eines [nicht an einer Börse notierten] Fonds)][,][oder][Devisen-Geschäftstag (im Fall eines Devisenkurses)[,][oder][Zinssatz-Geschäftstag (im Falle eines Zinssatzes)][oder][Referenzsatz-Geschäftstag (im Falle eines Referenzsatzes)]] während des Anfänglichen Festlegungs-zeitraums ermittelt, herr-schenden Kassakurse, den die Berechnungsstelle als diejenige Anzahl von Einheiten in der Währung ermittelt, in welcher der Basiswert quotiert wird, die für eine Einheit der Emissionswährung in dem jeweiligen Zeitpunkt an dem betreffenden Tag gekauft werden könnte (oder, falls keine direkten Wechselkurse veröffentlicht werden, der effektive Kurs, der sich aus der Anwendung der Wechselkurse für eine oder mehrere zwischengeschaltete Währungen ergibt).]]]

[***bei Produkten mit einem Lookbackzeitraum***:

[***bei nur einem Basiswert***:

der in dem Zeitpunkt an dem Tag während des Lookbackzeitraums, in und an dem die Berechnungsstelle den [Kurs][Rohstoffreferenzpreis]er mittelt, herrschende Kassakurs, der [[dem [Anfangskurs][Referenzkurs][entspricht]][zur Ermittlung des [Anfangskurses][Referenzkurses] verwendet wird]], und den die Berechnungsstelle als diejenige Anzahl von Einheiten der Währung ermittelt,in welcher der Basiswert quotiert wird, die für eine Einheit der Emissionswährung im jeweiligen Zeitpunkt an diesem Tag gekauft werden könnte (oder, falls keine direkten Wechselkurse veröffentlicht werden, der effektive Kurs, der

currencies).**]**

[*in the case of multiple Underlyings*:

with respect to each Underlying the prevailing spot rate at the time and date during the Lookback Period on which the Calculation Agent determines the **[**Level**][**Commodity Reference Price**]** of such Underlying that is **[**equal to**][**used to determine**]** the **[**Initial Level**][**Strike**]** of such Underlying, which is determined by the Calculation Agent as the number of units of the currency in which such Underlying is quoted that could be bought with one unit of the Issue Currency at such time on such date (or, if no direct exchange rates are published, the effective rate resulting from the application of rates into and out of one or more intermediate currencies).**]]]**

sich aus der Anwendung der Wechselkurse für eine oder mehrere zwischengeschaltete Währungen ergibt).**]**

[*bei mehreren Basiswerten*:

in Bezug auf jeden Basiswert der in dem Zeitpunkt an dem Tag während des Lookbackzeitraums, in und an dem die Berechnungsstelle den **[**Kurs**][**Rohstoffreferenzpreis**]**des jeweiligen Basiswerts ermittelt, herrschende Kassakurs, der **[[**dem **[**Anfangskurs**][**Referenzkurs**]**dieses Basiswerts entspricht**][**zur Ermittlung des **[**Anfangskurses**][**Referenzkurses**]**dieses Basiswerts verwendet wird**]]**, und den die Berechnungsstelle als diejenige Anzahl von Einheiten der Währung ermittelt, in welcher der Basiswert quotiert wird, die für eine Einheit der Emissionswährung im jeweiligen Zeitpunkt an diesem Tag gekauft werden könnte (oder, falls keine direkten Wechselkurse veröffentlicht werden, der effektive Kurs, der sich aus der Anwendung der Wechselkurse für eine oder mehrere zwischengeschaltete Währungen ergibt).**]]]**

Level

[*in the case of one Underlying*:

the **[**Share Price**][**Index Level**][**Relevant Commodity Price**][**FX Rate**][**Fund Interest Price**][**Relevant Interest Rate**][**Relevant Reference Rate**].]**

[*in the case of multiple Underlyings of the same type*:

[with respect to any Share, the Share Price of such Share**][**with respect to any Index, the Index Level of such Index**][**with respect to any Commodity, the Relevant Commodity Price of such Commodity**][**with respect to any FX Rate, such FX Rate**][**with respect to any Fund, the Fund Interest Price of such Fund**][**with respect to any Interest Rate, the

Kurs

[*bei nur einem Basiswert:*

der **[**Aktienkurs**] [**Indexstand**] [**Massgebliche Rohstoffpreis**] [**Devisenkurs**] [**Fondsanteils-preis**] [**Massgebliche Zinssatz**] [**Massgebliche Referenzsatz**].]**

[*bei mehreren gleichartigen Basiswerten:*

[in Bezug auf jede Aktie deren Aktienkurs**][**in Bezug auf jeden Index dessen Indexstand**][**in Bezug auf jeden Rohstoff dessen Massgeblicher Rohstoffpreis**][**in Bezug auf jeden Devisenkurs der betreffende Devisenkurs**][**in Bezug auf jeden Fonds dessen Fondsanteilspreis**][**in Bezug auf jeden Zinssatz dessen Massgeblicher Zinssatz**] [**in Bezug auf jeden Referenzsatz dessen Massgeblicher Referenzsatz**].]**

Relevant Interest Rate of such Interest Rate**]** **[**with respect to any Reference Rate, the Relevant Reference Rate of such Reference Rate**]**.**]**

[*in the case of multiple Underlyings of different types*:

[*one Share*: with respect to the Share, the Share Price**][*multiple Shares*:** with respect to any Share, the Share Price of such Share**][**, and**][**,**][*one Index*:** with respect to the Index, the Index Level**][*multiple Indices*:** with respect to any Index, the Index Level of such Index**][**, and**][**,**][*one Commodity*:** with respect to the Commodity, the Relevant Commodity Price**][*multiple Commodities*:** with respect to any Commodity, the Relevant Commodity Price of such Commodity**][**, and**][**,**][*one FX Rate*:** with respect to the FX Rate, the FX Rate**][*multiple FX Rates*:** with respect to any FX Rate, such FX Rate**][**, and**][**,**][*one Fund*:** with respect to the Fund, the Fund Interest Price**][*multiple Funds*:** with respect to any Fund, the Fund Interest Price of such Fund**] [**, and**][**,**][*one Interest Rate*:** with respect to the Interest Rate, the Relevant Interest Rate**][*multiple Interest Rates*:** with respect to any Interest Rate, the Relevant Interest Rate of such Interest Rate**][**, and**][*one Reference Rate*:** with respect to the Reference Rate, the Relevant Reference Rate**][*multiple Reference Rates*:** with respect to any Reference Rate, the Relevant Reference Rate of such Reference Rate**].]**

[*in the case of multiple Underlyings with or without a Basket, which use both Level and Commodity Reference* with respect to any Underlying, either its Level or its Commodity Reference Price as specified in **[Table C][Table C: Basket 1** or **Table C: Basket 2**, as applicable**].]**

[*bei mehreren unterschiedlichen Basiswerten:*

[*eine Aktie:* in Bezug auf die Aktie deren Aktienkurs**][*mehrere Aktien:*** in Bezug auf jede Aktie deren Aktienkurs**][** und **][**,**][*ein Index:*** in Bezug auf den Index dessen Indexstand**][*mehrere Indizes:*** in Bezug auf jeden Index dessen Indexstand**][** und **][**,**][*ein Rohstoff:*** in Bezug auf den Rohstoff dessen Massgeblicher Rohstoffpreis**][*mehrere Rohstoffe:*** in Bezug auf jeden Rohstoff dessen Massgeblicher Rohstoffpreis**][** und **][**,**][*ein Devisenkurs:*** in Bezug auf den Devisenkurs der betreffende Devisenkurs**][*mehrere Devisenkurse:*** in Bezug auf jeden Devisenkurs der jeweilige Devisenkurs**][** und **][**,**][*ein Fonds:*** in Bezug auf den Fonds dessen Fondsanteilspreis**][*mehrere Fonds:*** in Bezug auf jeden Fonds dessen Fondsanteilspreis**] [**und**][**,**][*ein Zinssatz*:** in Bezug auf den Zinssatz der Massgebliche Zinssatz**][*mehrere Zinssätze*:** in Bezug auf jeden Zinssatz dessen Massgeblicher Zinssatz**][**, und**][*ein Referenzsatz*:** in Bezug auf den Referenzsatz den Massgeblichen Referenzsatz**][*mehrere Referenzsätze*:** in Bezug auf jeden Referenzsatz dessen Massgeblicher Referenzsatz**].]**

[*bei mehreren Basiswerten mit oder ohne Korbstruktur, wenn sowohl der Kurs* in Bezug auf jeden Basiswert entweder der jeweilige Kurs oder der jeweilige Rohstoffreferenzpreis, wie in **[Tabelle C][Tabelle C: Korb 1** oder **Tabelle C: Korb 2**, wie jeweils anwendbar**]** angegeben**].]**

Price: Reference Level		***als auch der Rohstoff-referenz-preis verwendet werden:*** Referenz-stand	
[Final Fixing Period	**[*in the case of one Underlying or multiple Underlyings all of which have the same Final Fixing Period*:** from and including [●] to and including [●], being the period during which the Final Level **[**of each Underlying**]** is determined.**]** **[*in the case of multiple Underlyings at least one of which has a different Final Fixing Period*:** with respect to any Underlying, the relevant Final Fixing Period specified in **[Table C][Table C: Basket 1** or **Table C: Basket 2**, as applicable**]**, being the period during which the Final Level of such Underlying is determined.**]]**	**[**Finaler Festlegungs-zeitraum	**[*bei nur einem Basiswert oder mehreren Basiswerten mit demselben Finalen Fest-legungszeitraum:*** vom [●] (einschliesslich) bis zum [●] (einschliesslich); in diesem Zeitraum wird der Schlusskurs **[**für jeden Basiswert**]** ermittelt.**]** **[*bei mehreren Basiswerten, von denen mindestens einer einen abweichenden Finalen Festlegungszeitraum hat:*** in Bezug auf jeden Basiswert der in **[Tabelle C][Tabelle C: Korb 1** oder **Tabelle C: Korb 2**, wie jeweils anwendbar**]** jeweils angegebene Finale Fest-legungszeitraum; innerhalb dieses Zeitraums wird der Schlusskurs des betreffenden Basiswerts ermittelt.**]]**
Final Fixing Date	**[*in the case of one Underlying or multiple Underlyings all of which have the same Final Fixing Date*:** **[**[●]**][**the last day of the Final Fixing Period, *i.e.*, [●]**]**, being the date on which the Final Level**[** and **][**the Final FX Rate**]** will be fixed.**]** **[*in the case of multiple Underlyings at least one of which has a different Final Fixing Date*:** with respect to any Underlying, the relevant Final Fixing Date specified in **[Table C][Table C: Basket 1** or **Table C: Basket 2**, as applicable**]**, being the date on which the Final Level**[** and **][**the Final FX Rate**]** of such Underlying will be fixed.**]**	Finaler Fest-legungs-tag	**[*bei nur einem Basiswert oder mehreren Basiswerten mit demselben Finalen Fest-legungstag:*** **[**[●]**][**der letzte Tag des Finalen Festlegungszeitraums, d. h. [●]**]**; an diesem Tag **[**wird**][**werden**]** der Schlusskurs**[** und **][**der Finale Devisenkurs**]** festgelegt.**]** **[*bei mehreren Basiswerten, von denen mindestens einer einen abweichenden Finalen Festlegungstag hat:*** in Bezug auf jeden Basiswert der in **[Tabelle C][Tabelle C: Korb 1** oder **Tabelle C: Korb 2**, wie jeweils anwendbar**]** jeweils angegebene Finale Festlegungstag; an diesem Tag **[**wird**][**werden**]** der Schluss-kurs**[** und **][**der Finale Devisenkurs**]** für den betreffenden Basiswert festgelegt.**]**

[Final Level

[*for Products without a Final Fixing Period*:

[*in the case of one Underlying*:

[[●]]
[[[●]% of**]** the **[**Level**][**Commodity Reference Price**]** **[**at the Valuation Time**]** on the Final Fixing Date**[**, as determined by the Calculation Agent**][**, converted at the Final FX Rate**].]]**

[*in the case of multiple Underlyings*:

with respect to any Underlying, **[[●]][[[●]**% of**][*if either only Level or only Commodity Reference Price is used*:** its **[**Level**]** **[**Commodity Reference Price**]** **[**at the Valuation Time**]][*if both Level and Commodity Reference Price are used*:** its Reference Level **[**(at, if such Reference Level is the relevant Underlying's Level, the Valuation Time)**]]** on the Final Fixing Date**[**,as determined by the Calculation Agent**][**, converted at the Final FX Rate**]].]]**

[*for Products with a Final Fixing Period*:

[*in the case of one Underlying*:

[[●]]
[the average of the **[**Levels**][**Commodity Reference Prices**]** **[**at the Valuation Time**]** on each **[**Exchange**][**Commodity**][**Fund**][**FX**][**Interest Rate**][**Reference Rate**]** Business Day during the Final Fixing Period**[**, as determined by the Calculation Agent**][**, converted at the Final FX Rate**].]**

[*in the case of multiple Underlyings*:

with respect to any Underlying, **[[●]][**the average of **[*if either only Level or only Commodity Reference Price is used*:** its **[**Levels**]**

[Schluss-kurs

[*bei Produkten ohne Finalen Festlegungszeitraum:*

[*bei nur einem Basiswert:*

[[●]]
[[[●] %**]** **[**des**][**der**]** **[**Kurs**[**es**]]][**Rohstoffreferenz-preis**[**es**]]** **[**zum Bewertungszeit-punkt**]** am Finalen Festlegungstag**[**, wie von der Berechnungsstelle ermittelt**][**, umgerechnet zum Finalen Devisenkurs**].]]**

[*bei mehreren Basiswerten:*

[in Bezug auf jeden Basiswert **[[●]][[[●]** %**][*wenn entweder nur der Kurs oder nur der Rohstoffreferenzpreis verwendet wird:*** **[**der**][**des**]** **[**Kurs**[**es**]]][**Rohstoffreferenz-preis**[**es**]]** des jeweiligen Basis-werts**]** **[**zum Bewertungszeit-punkt**]][*wenn sowohl der Kurs als auch der Rohstoff-referenzpreis verwendet werden:*** **[**der**][**des**]** Referenz-stand**[**es**]** des jeweiligen Basis-werts **[**(wenn der betreffende Referenzstand der Kurs des jeweiligen Basiswerts ist, zum Bewertungszeitpunkt)**]]** am Finalen Festlegungstag**[**, wie von der Berechnungsstelle ermittelt**][**, umgerechnet zum Finalen Devisenkurs**]].]]**

[*bei Produkten mit einem Finalen Festlegungszeitraum:*

[*bei nur einem Basiswert:*

[[●]]
[der Durchschnitt der **[**Kurse**][**Rohstoffreferenzpreise**]** **[**zum Bewertungszeitpunkt**]** an jedem **[**Börsen-**]** **[**Rohstoff-**]** **[**Fonds-**]** **[**Devisen-**]** **[**Zinssatz-**]** **[**Referenzsatz-**]**Geschäftstag während des Finalen Fest-legungszeitraums**[**, wie von der Berechnungsstelle ermittelt**][**, umgerechnet zum Finalen Devisenkurs**].]**

[*bei mehreren Basiswerten:*

in Bezug auf jeden Basiswert **[[●]][**der Durchschnitt **[*wenn entweder nur der Kurs oder nur der Rohstoffreferenzpreis verwendet wird:*** der **[**Kurse**][**Rohstoffreferenzpreise**]** des jeweiligen Basiswerts **[**zum

[Commodity Reference Prices**]** **[**at the Valuation Time**]]**[***if both Level and Commodity Reference Price are used***: its Reference Levels **[**(at, if the relevant Underlying's Reference Level is its Level, the Valuation Time)**]]** on each **[***in the case of multiple Underlyings of the same type***: **[**Exchange**]**[**Commodity**]**[**Fund**]**[**FX**]**[**Interest Rate**]**[**Reference Rate**]** Business Day**]**[***in the case of multiple Underlyings of two or more types***: **[**Exchange Business Day (in the case of **[**a Share**]**[, **]**[or **]**[**an Index**]**[or **]**[**a Fund **[**that is listed on an Exchange**]**))**]**[, **]**[or **]**[**Commodity Business Day (in the case of a Commodity)**]**[, **]**[or **]**[**Fund Business Day (in the case of a Fund **[**that is not listed on an Exchange**]**))**]**[, **]**[or **]**[**FX Business Day (in the case of an FX Rate)**]**[, **]**[or **]**[**Interest Rate Business Day (in the case of an Interest Rate)**]**[or **]**[**Reference Rate Business Day (in the case of a Reference Rate)**]]** during the Final Fixing Period**[**, as determined by the Calculation Agent**]**[, converted at the Final FX Rate**]]**.**]]]**

Bewertungszeitpunkt**]]**[***wenn sowohl der Kurs als auch der Rohstoffreferenzpreis verwendet werden:*** der Referenzstände des jeweiligen Basiswerts **[**(wenn der betreffende Referenzstand der Kurs des jeweiligen Basiswerts ist, zum Bewertungszeitpunkt)**]]** an jedem **[***bei mehreren gleichartigen Basiswerten***: **[**Börsen-**]** **[**Rohstoff-**]** **[**Fonds-**]** **[**Devisen-**]** **[**Zinssatz-**]** **[**Referenzsatz-**]**Geschäftstag**]**[***bei mehreren Basiswerten unterschiedlicher Art:*** **[**Börsen-Geschäftstag (im Falle **[**einer Aktie**]**[, **]**[oder **]**[**eines Index**]**[oder **]**[**eines **[**an einer Börse notierten**]** Fonds**]**))**]**[, **]**[oder **]**[**Rohstoff-Geschäftstag (im Falle eines Rohstoffs)**]**[, **]**[oder **]**[**Fonds-Geschäftstag (im Falle eines **[**nicht an einer Börse notierten**]** Fonds)**]**[, **]**[oder **]**[**Devisen-Geschäftstag (im Falle eines Devisenkurses)**]**[, **]**[oder **]**[**Zinssatz-Geschäftstag (im Falle eines Zinssatzes)**]**[oder **]**[**Referenzsatz-Geschäftstag (im Falle eines Referenzsatzes)**]]** während des Finalen Festlegungszeitraums**[**, wie von der Berechnungsstelle ermittelt**]**[, umgerechnet zum Finalen Devisenkurs**]]**.**]]]**

[Final FX Rate

[*for Products without a Final Fixing Period***:**

[*in the case of one Underlying***:**

the prevailing spot rate at the time the Calculation Agent determines the Final Level on the Final Fixing Date, which is determined by the Calculation Agent as the number of units of the currency in which the Underlying is quoted that could be bought with one unit of the Settlement Currency at such time on the Final Fixing Date (or, if no direct exchange rates are published, the effective rate resulting from the application of rates into and out of one or more intermediate currencies).**]**

[Finaler Devisenkurs

[*bei Produkten ohne Finalen Festlegungszeitraum:***

[*bei nur einem Basiswert:***

der in dem Zeitpunkt, in dem die Berechnungsstelle den Schlusskurs am Finalen Festlegungstag ermittelt, herrschende Kassakurs, den die Berechnungsstelle als diejenige Anzahl von Einheiten in der Währung ermittelt, in welcher der Basiswert quotiert wird, die für eine Einheit der Abwicklungswährung in dem jeweiligen Zeitpunkt am Finalen Festlegungstag gekauft werden könnte (oder, falls keine direkten Wechselkurse veröffentlicht werden, der effektive Kurs, der sich aus der Anwendung der Wechselkurse für eine oder mehrere zwischengeschaltete Währungen ergibt).**]**

[*in the case of multiple Underlyings*:

with respect to any Underlying, the prevailing spot rate at the time the Calculation Agent determines the Final Level of such Underlying on the Final Fixing Date, which is determined by the Calculation Agent as the number of units of the currency in which such Underlying is quoted that could be bought with one unit of the Settlement Currency at such time on the Final Fixing Date (or, if no direct exchange rates are published, the effective rate resulting from the application of rates into and out of one or more intermediate currencies).**]**

[*bei mehreren Basiswerten:*

in Bezug auf jeden Basiswert der in dem Zeitpunkt, in dem die Berechnungsstelle den Schlusskurs des betreffenden Basiswerts am Finalen Festlegungstag ermittelt, herrschende Kassakurs, den die Berechnungsstelle als diejenige Anzahl von Einheiten in der Währung ermittelt, in welcher der Basiswert quotiert wird, die für eine Einheit der Abwicklungswährung in dem jeweiligen Zeitpunkt am Finalen Festlegungstag gekauft werden könnte (oder, falls keine direkten Wechselkurse veröffentlicht werden, der effektive Kurs, der sich aus der Anwendung der Wechselkurse für eine oder mehrere zwischengeschaltete Währungen ergibt).**]**

[*for Products with a Final Fixing Period*:

[*in the case of one Underlying*:

the average of the prevailing spot rates at the time the Calculation Agent determines the **[**Level**][**Commodity Reference Price**]** on each **[**Exchange**][**Commodity**][**Fund**][**FX**][**Interest Rate**][**Reference Rate**]** Business Day during the Final Fixing Period, which is determined by the Calculation Agent as the number of units of the currency in which the Underlying is quoted that could be bought with one unit of the Settlement Currency at such time on such **[**Exchange**][**Commodity**][**Fund**][**FX**][**Interest Rate**][**Reference Rate**]** Business Day (or, if no direct exchange rates are published, the effective rate resulting from the application of rates into and out of one or more intermediate currencies).**]**

[*bei Produkten mit einem Finalen Festlegungszeitraum:*

[*bei nur einem Basiswert:*

der Durchschnitt der in dem Zeitpunkt, in dem die Berechnungsstelle den **[**Kurs**][**Rohstoffreferenzpreis**]** an jedem **[**Börsen-**]** **[**Rohstoff-**]** **[**Fonds-**]** **[**Devisen-**]** **[**Zinssatz-**]** **[**Referenzsatz-**]**Geschäftstag während des Finalen Festlegungszeitraums ermittelt, herrschenden Kassakurse, den die Berechnungsstelle als diejenige Anzahl von Einheiten in der Währung ermittelt, in welcher der Basiswert quotiert wird, die für eine Einheit der Abwicklungswährung in dem jeweiligen Zeitpunkt an dem betreffenden **[**Börsen-**]** **[**Rohstoff-**]** **[**Fonds-**]** **[**Devisen-**]** **[**Zinssatz-**]** **[**Referenzsatz-**]**Geschäftstag gekauft werden könnte (oder, falls keine direkten Wechselkurse veröffentlicht werden, der effektive Kurs, der sich aus der Anwendung der Wechselkurse für eine oder mehrere zwischengeschaltete Währungen ergibt).**]**

[*in the case of multiple

[*bei mehreren Basiswerten:*

Underlyings:

with respect to any Underlying, the average of the prevailing spot rates at the time the Calculation Agent determines **[*if either only Level or only Commodity Reference Price is used***: the **[**Level**]** **[**Commodity Reference Price**]** of such Underlying**][*if both Level and Commodity Reference Price are used***: the Reference Level of such Underlying**]** on each **[*in the case of multiple Underlyings of the same type***: **[**Exchange**][**Commodity**][**Fund**][**FX**][**Interest Rate**][**Reference Rate**]** Business Day**][*in the case of multiple Underlyings of two or more types***: **[**Exchange Business Day (in the case of **[**a Share**][**, **][** or **][**an Index**][** or **][**a Fund **[**that is listed on an Exchange**]**))**][**, **][** or **][**Commodity Business Day (in the case of a Commodity)**][**, **][** or **][**Fund Business Day (in the case of a Fund **[**that is not listed on an Exchange**]**))**][**, **][** or **][**FX Business Day (in the case of an FX Rate)**][**, **][** or **][**Interest Rate Business Day (in the case of an Interest Rate)**][** or **][**Reference Rate Business Day (in the case of a Reference Rate)**]]** during the Final Fixing Period, which is determined by the Calculation Agent as the number of units of the currency in which such Underlying is quoted that could be bought with one unit of the Settlement Currency at such time on such day (or, if no direct exchange rates are published, the effective rate resulting from the application of rates into and out of one or more intermediate currencies).**]]]**

in Bezug auf jeden Basiswert der Durchschnitt der in dem Zeitpunkt, in dem die Berechnungsstelle **[*wenn entweder nur der Kurs oder nur der Rohstoffreferenzpreis verwendet wird:*** den **[**Kurs**][**Rohstoffreferenzpreis**]** des betreffenden Basiswerts**][*wenn sowohl der Kurs als auch der Rohstoff-referenzpreis verwendet werden:*** den Referenzstand des betreffenden Basiswerts**]** an jedem **[*bei mehreren gleichartigen Basiswerten:*** **[**Börsen-**]** **[**Rohstoff-**]** **[**Fonds-**]** **[**Devisen-**]** **[**Zinssatz-**]** **[**Referenzsatz-**]**Geschäftstag**]** **[*bei mehreren Basiswerten unterschiedlicher Art:*** **[**Börsen-Geschäftstag (im Fall **[**einer Aktie**][**,**][** oder **][**eines Index**][** oder **][**eines **[**an einer Börse notierten**]** Fonds**]))][**, **][** oder **][**Rohstoff-Geschäftstag (im Fall eines Rohstoffes)**][**, **][** oder **][**Fonds-Geschäftstag (im Fall eines **[**nicht an einer Börse notierten**]** Fonds)**][**, **][** oder **][**Devisen-Geschäftstag (im Fall eines Devisenkurses)**][**, **][** oder **][**Zinssatz-Geschäftstag (im Falle eines Zinssatzes)**][** oder **][**Referenzsatz-Geschäftstag (im Falle eines Referenzsatzes)**]]** während des Finalen Festlegungszeitraums ermittelt, herrschenden Kassa-kurse, den die Berechnungs-stelle als diejenige Anzahl von Einheiten in der Währung ermittelt, in welcher der Basiswert quotiert wird, die für eine Einheit der Abwicklungswährung in dem jeweiligen Zeitpunkt an diesem Tag gekauft werden könnte (oder, falls keine direkten Wechselkurse veröffentlicht werden, der effektive Kurs, der sich aus der Anwendung der Wechselkurse für eine oder mehrere zwischengeschaltete Währungen ergibt).**]]]**

[Valuation Time

[*in the case of one Underlying*:

[●]][*in the case of multiple Underlyings*:

with respect to any Underlying, the relevant Valuation Time specified in

[Bewertungs-zeitpunkt

[*bei nur einem Basiswert:*

[●]][*bei mehreren Basiswerten:*

in Bezug auf jeden Basiswert der in **[Tabelle C][Tabelle C: Korb 1** oder **Tabelle C: Korb 2**, wie jeweils anwendbar**]** jeweils

	[Table C][Table C: Basket 1 or **Table C: Basket 2**, as applicable**].]]**		angegebene Bewertungszeitpunkt.**]]**
[Best-Performing Underlying **[*in the case of Products with Outperformance Participation, insert if applicable:*** of Basket 2**]**	**[*in the case of Products with one Payout, as applicable*:** out of all the Underlyings, the Underlying in respect of which **[**the ratio of**]** its Final Level **[**minus its Strike,**]** divided by its **[**Initial Level**][**Strike**]** results in the **highest** value.**]** **[*in the case of Products with multiple Payouts and a Bear Feature, as applicable*:** with respect to any Payout Observation Date, out of all the Underlyings, the Underlying in respect of which **[**the ratio of**]** its **[*if only Level or only Commodity Reference Price is used*: [**Level**][**Commodity Reference Price**] [**at the Valuation Time**]][if both Level and Commodity Reference Price are used**: Reference Level **[**(at, if such Reference Level is the relevant Underlying's Level, the Valuation Time)**]]** on such Payout Observation Date **[**minus its Strike,**]** divided by its **[**Initial Level**][**Strike**]** results in the **highest** value.**]** **[*in the case of Products with Outperformance Participation, as applicable*:** out of all the Underlyings **within Basket 2**, the Underlying in respect of which **[**the ratio of**]** its Final Level **[**minus its Strike,**]** divided by its **[**Initial Level**][**Strike**]** results in the **highest** value.**]]**	**[**Basiswert mit der Besten Wertentwicklung **[*bei Produkten mit Outperformance-Partizipation einfügen (falls anwendbar):*** von Korb 2**]**	**[*bei Produkten mit einmaliger Zusatzzahlung, soweit anwendbar:*** derjenige von allen Basiswerten, bei dem **[**der Quotient aus dem**][**der**]** Schlusskurs **[**abzüglich des Referenzkurses**]** **[**und dem**][**dividiert durch den**]** **[**Anfangskurs**][**Referenzkurs**]** den **höchsten** Wert ergibt.**]** **[*bei Produkten mit mehrmaliger Zusatzzahlung und mit Bear-Struktur, soweit anwendbar:*** in Bezug auf jeden Zusatzbetragsbeobachtungstag derjenige von allen Basiswerten, bei dem **[**der Quotient aus dem**][**der **[*wenn entweder nur der Kurs oder nur der Rohstoffreferenzpreis verwendet wird:*** **[**Kurs**][**Rohstoffreferenzpreis**]** **[**zum Bewertungszeitpunkt**]][*wenn sowohl der Kurs als auch der Rohstoffreferenzpreis verwendet werden:*** Referenzstand **[**(wenn der betreffende Referenzstand der Kurs des jeweiligen Basiswerts ist, zum Bewertungszeitpunkt)**]]** an dem betreffenden Zusatzbetragsbeobachtungstag **[**abzüglich des Referenzkurses**]** **[**und dem**][**dividiert durch den**]** **[**Anfangskurs**][**Referenzkurs**]** den **höchsten** Wert ergibt.**]** **[*bei Produkten mit Outperformance-Partizipation, soweit anwendbar:*** derjenige von allen Basiswerten **in Korb 2**, bei dem **[**der Quotient aus dessen**][**der**]** Schlusskurs **[**abzüglich des betreffenden Referenzkurses**]** **[**und dem**][**dividiert durch dessen**]** **[**Anfangskurs**][**Referenzkurs**]** den **höchsten** Wert ergibt.**]]**
[Worst-Performing Underlying	**[*in the case of Products with one Payout, as applicable*:** out of all the Underlyings, the	**[**Basiswert mit der Schlechte	**[*bei Produkten mit einmaliger Zusatzzahlung, soweit anwendbar:***

[*in the case of Products with Outperformance Participation insert if applicable:* of Basket 1**]**

Underlying in respect of which **[**the ratio of**]** its Final Level **[**minus its Strike,**]** divided by its **[**Initial Level**][**Strike**]** results in the **lowest** value.**]**

[*in the case of Products with multiple Payouts, as applicable*:

with respect to any Payout Observation Date, out of all the Underlyings, the Underlying in respect of which **[**the ratio of**]** its **[*if only Level or only Commodity Reference Price is used*: [**Level**][**Commodity Reference Price**] [**at the Valuation Time**]][*if both Level and Commodity Reference Price are used*:** Reference Level **[**(at, if such Reference Level is the relevant Underlying's Level, the Valuation Time)**]]** on such Payout Observation Date **[**minus its Strike,**]** divided by its **[**Initial Level**][**Strike**] [[**Level**][**Commodity Reference Price**] [**Reference Level**] [**at the Valuation Time**] [*if both Level and Commodity Reference Price are used*:** (at, if such Reference Level is the relevant Underlying's Level, the Valuation Time)**]** on the Preceding Payout Observation Date**]** results in the **lowest** value.**]**

[*in the case of Products with Outperformance Participation, as applicable*:

out of all the Underlyings **within Basket 1**, the Underlying in respect of which **[**the ratio of**]** its Final Level **[**minus its Strike,**]** divided by its **[**Initial Level**][**Strike**]** results in the **lowest** value.**]]**

sten Wert-entwicklung

[*bei Produkten mit Outperformance-Partizipation einfügen (falls anwendbar):* von Korb 1**]**

derjenige von allen Basiswerten, bei dem **[**der Quotient aus dem**][**der**]** Schlusskurs **[**abzüglich des Referenzkurses**] [**und dem**][**dividiert durch den**] [**Anfangskurs**][**Referenzkurs**]** den **niedrigsten** Wert ergibt.**]**

[*bei Produkten mit mehrmaliger Zusatzzahlung, soweit anwendbar:*

in Bezug auf jeden Zusatzbetragsbeobachtungstag derjenige von allen Basiswerten, bei dem **[**der Quotient aus dem**][**der **[*wenn entweder nur der Kurs oder nur der Rohstoffreferenzpreis verwendet wird:*** **[**Kurs**][**Rohstoffreferenzpreis**] [**zum Bewertungszeitpunkt**]][*wenn sowohl der Kurs als auch der Rohstoffreferenzpreis verwendet werden:*** Referenzstand **[**(wenn der betreffende Referenzstand der Kurs des jeweiligen Basiswerts ist, zum Bewertungszeitpunkt)**]]** an dem betreffenden Zusatzbetragsbeobachtungstag **[**abzüglich des Referenzkurses**] [**und dem**][**dividiert durch den**] [**Anfangskurs**][**Referenzkurs**] [[**Kurs**][**Rohstoffreferenzpreis**] [**Referenzstand**] [**zum Bewertungszeitpunkt**] [*wenn sowohl der Kurs als auch der Rohstoffreferenzpreis verwendet werden:*** (wenn der betreffende Referenzstand der Kurs des jeweiligen Basiswerts ist, zum Bewertungszeitpunkt)**]** am Vorangegangenen Zusatzbetragsbeobachtungstag**]** den **niedrigsten** Wert ergibt.**]**

[*bei Produkten mit Outperformance Partizipation, soweit anwendbar:*

derjenige von allen Basiswerten **in Korb 1**, bei dem **[**der Quotient aus dessen**][**der**]** Schlusskurs **[**abzüglich des betreffenden Referenzkurses**] [**und dem**][**dividiert durch dessen**] [**Anfangskurs**][**Referenzkurs**]** den **niedrigsten** Wert ergibt.**]]**

[*in the case of Products with Asian Participation, insert the definition "Average*

[*bei Produkten mit Asian-Style-Partizipation die Definitionen*

Level" or "Average Basket Level", as applicable:

"Durchschnittskurs" oder "Durchschnittskorbkurs" einfügen, soweit jeweils anwendbar:

[*in the case of one Underlying*: Average Level

the average of the **[**Level**][**Commodity Reference Price**] [**at the Valuation Time**]** on each Observation Date (*t*) divided by the Initial Level, calculated by the Calculation Agent in accordance with the following formula:

$$\frac{1}{T}\sum_{t=1}^{T}\frac{[Level][Commodity\ Reference\ P}{Initial\ Level}$$

where,

T = the total number of Observation Dates.**]**

[*bei nur einem Basiswert:* Durchschnittskurs

der Durchschnitt der **[**Kurse (*Level*)**][**Rohstoffreferenzpreise (*Commodity Reference Price*)**] [**zum Bewertungszeitpunkt**]** an jedem Beobachtungstag (*t*) dividiert durch den Anfangskurs (*Initial Level*), berechnet von der Berechnungsstelle nach der folgenden Formel:

$$\frac{1}{T}\sum_{t=1}^{T}\frac{[Level][Commodity\ Reference\ Pri}{Initial\ Level}$$

wobei:

T = die Gesamtanzahl der Beobachtungstage.**]**

[*in the case of a Basket of Underlyings* : Average Basket Level

the average of the Basket Level on each Observation Date (*t*), calculated by the Calculation Agent in accordance with the following formula:

$$\frac{1}{T}\sum_{t=1}^{T}Basket\ Level_t$$

where,

T = the total number of Observation Dates.**]]**

[*bei einem Korb von Basiswerten:* Durchschnittskorbkurs

der Durchschnitt der Korbkurse (*Basket Level*) an jedem Beobachtungstag (*t*), berechnet von der Berechnungsstelle nach der folgenden Formel:

$$\frac{1}{T}\sum_{t=1}^{T}Basket\ Level_t$$

wobei:

T = die Gesamtanzahl der Beobachtungstage.**]]**

[*in the case of Products with Outperformance Participation linked to at least one Basket of Underlyings, insert the definitions "Basket" through "Basket 2", as applicable*:

[*bei an mindestens einen Korb von Basiswerten gekoppelten Produkten mit Outperformance-Partizipation die Definitionen "Korb" bis "Korb 2" einfügen, soweit jeweils anwendbar*:

Basket	**[*in the case of one Basket*:** [●]**][*in the case of two Baskets*:** Basket 1 and Basket 2**]**	Korb	**[*bei nur einem Korb:*** [●]**][*bei zwei Körben:*** Korb 1 und Korb 2**]**
[Basket 1	[●]**]**	**[**Korb 1	[●]**]**
[Basket 2	[●]**]]**	**[**Korb 2	[●]**]]**

[*in the case of Products linked to a Basket of Underlyings that measure Basket Level, insert definitions "Basket Level" through "Final Basket Level", as applicable*:

[*bei Produkten, die an einen Korb von Basiswerten gekoppelt sind und für die ein Korbkurs ermittelt wird, die Definitionen "Korbkurs" bis "Finaler Korbkurs" einfügen, soweit jeweils anwendbar:*

Basket Level

[*if Basket is not capped*:

[*if either only Level or only Commodity Reference Price is used*: [*in the case of Products with Outperformance Participation*: with respect to **[**any**][**the**]** Basket**] [**at any time (*t*)**]** on any **[**Payout Observation Date**][**day**] [**(*t*)**]**, the sum of the product (calculated for each Underlying (*i*) **[*in the case of Products with Outperformance Participation*:** contained in **[**such**][**the**]** Basket**]**) of (a) the ratio of the **[**Level**][**Commodity Reference Price**]** of each Underlying (*i*) **[*in the case of Products with Outperformance Participation*:** contained in **[**such**][**the**]** Basket**] [**at the Valuation Time**][**at such time (*t*)**]** on such **[**Payout Observation Date**][**day**] [**(*t*)**]**, divided by such Underlying's **[**Initial Level**][**Strike**]** and (b) such Underlying's Weight, calculated by the Calculation Agent in accordance with the following formula:

Korbkurs

[*wenn der Korb nach oben hin nicht begrenzt ist:*

[*wenn entweder nur der Kurs oder nur der Rohstoffreferenzpreis verwendet wird:* [*bei Produkten mit Outperformance-Partizipation:* in Bezug auf **[**einen**][**den**]** Korb**] [**zu einem Zeitpunkt (*t*)**]** an einem **[**Zusatzbetrags-Beobachtungstag**][**Tag**] [**(*t*)**]** die Summe der (für jeden **[*bei Produkten mit Outperformance-Partizipation:*** in dem **[**betreffenden**]** Korb enthaltenen**]** Basiswert (*i*) berechneten) Produkte aus (a) dem Quotienten aus dem **[**Kurs (*Level*)**][**Rohstoffreferenzpreis (*Commodity Reference Price*)**]** jedes **[*bei Produkten mit Outperformance-Partizipation:*** in dem **[**betreffenden**]** Korb enthaltenen**]** Basiswerts (*i*) **[**zum Bewertungszeitpunkt**][**zu dem betreffenden Zeitpunkt (*t*)**]** an dem betreffenden **[**Zusatzbetrags-Beobachtungstag**][**Tag**] [**(*t*)**]** und dem **[**Anfangskurs (*Initial Level*)**][**Referenzkurs (*Strike*)**]** des betreffenden Basiswerts und (b) der Gewichtung (*Weight*) des betreffenden Basiswerts, berechnet von der Berechnungsstelle nach der folgenden Formel:

$$\sum_{i=1}^{n} \frac{[Level_{i,t}][Commodity\ Reference\ Price_{i,t}]}{[Initial\ Level_i][Strike_i]} \times Weight_i$$

where,

n = the total number of Underlyings **[*in the case of Products with Outperformance Participation*:** contained in the **[**relevant**]** Basket**].]**

[*if both Level and Commodity Reference Price is used*: [*in the case of Products with Outperformance Participation*: with respect to **[**any**][**the**]** Basket**] [**at any time (*t*)**]** on any **[**Payout Observation Date**][**day**] [**(*t*)**]**, the sum of the product

wobei:

n = die Gesamtanzahl der **[*bei Produkten mit Outperformance-Partizipation:*** in dem **[**jeweiligen**]** Korb enthaltenen**]** Basiswerte.**]**

[*wenn sowohl der Kurs als auch der Rohstoffreferenzpreis verwendet werden:* [*bei Produkten mit Outperformance-Partizipation:* in Bezug auf **[**einen**][**den**]** Korb**] [**zu einem Zeitpunkt (*t*)**]** an einem **[**Zusatzbetrags-Beobachtungstag**][**Tag**] [**(*t*)**]** die Summe der (für jeden **[*bei***

(calculated for each Underlying (*i*) **[*in the case of Products with Outperformance Participation***: contained in **[**such**][**the**]** Basket**]**) of (a) the ratio of the Reference Level of each Underlying (*i*) **[*in the case of Products with Outperformance Participation***: contained in **[**such**][**the**]** Basket**] [**(at, if such Reference Level is the relevant Underlying's Level, **[**the Valuation Time**][**at such time (*t*)**]]** on such **[**Payout Observation Date**][**day**] [**(*t*)**]**, divided by such Underlying's **[**Initial Level**][**Strike**]** and (b) such Underlying's Weight, calculated by the Calculation Agent in accordance with the following formula:

Produkten mit Outperformance-Partizipation: in dem **[**betreffenden**]** Korb enthaltenen**]** Basiswert (*i*) berechneten) Produkte aus (a) dem Quotienten aus dem Referenzstand (*Reference Level*) jedes **[*bei Produkten mit Outperformance-Partizipation:*** in dem **[**betreffenden**]** Korb enthaltenen**]** Basiswerts (*i*) **[**(wenn der betreffende Referenzstand der Kurs des jeweiligen Basiswerts ist, **[**zum Bewertungszeitpunkt**][**zu dem betreffenden Zeitpunkt (*t*)**])]** an dem betreffenden **[**Zusatzbetrags-Beobachtungstag**][**Tag**] [**(*t*)**]** und dem **[**Anfangskurs (*Initial Level*)**][**Referenzkurs (*Strike*)**]** des betreffenden Basiswerts und (b) der Gewichtung (*Weight*) des betreffenden Basiswerts, berechnet von der Berechnungsstelle nach der folgenden Formel:

$$\sum_{i=1}^{n} \frac{Reference\ Level_{i,t}}{[Initial\ Level_i][Strike_i]} \times Weight_i$$

where,

n = the total number of Underlyings **[*in the case of Products with Outperformance Participation***: contained in the **[**relevant**]** Basket**].]]**

[*if Basket is capped*:

[*if either only Level or only Commodity Reference Price is used*: **[*in the case of Products with Outperformance Participation***: with respect to **[**any**][**the**]** Basket**] [**at any time (*t*)**]** on any **[**Payout Observation Date**][**day**] [**(*t*)**]**, the sum of the product (calculated for each Underlying (*i*) **[*in the case of Products with Outperformance Participation***: contained in **[**such**][**the**]** Basket**]**) of (a) the **lesser** of (x) the Cap and (y) the ratio of the **[**Level**][**Commodity Reference Price**]** of each Underlying (*i*) **[*in the case of Products with Outperformance***

wobei:

n = die Gesamtanzahl der **[*bei Produkten mit Outperformance-Partizipation:*** in dem **[**jeweiligen**]** Korb enthaltenen**]** Basiswerte.**]]**

[*wenn der Korb nach oben hin begrenzt ist:*

[*wenn entweder nur der Kurs oder nur der Rohstoffreferenz-preis verwendet wird:* [*bei Produkten mit Outperformance-Partizipation:* in Bezug auf **[**einen**][**den**]** Korb**] [**zu einem Zeitpunkt (*t*)**]** an einem **[**Zusatzbetrags-Beobachtungstag**][**Tag**] [**(*t*)**]** die Summe der (für jeden **[*bei Produkten mit Outperformance-Partizipation:*** in dem **[**betreffenden**]** Korb enthaltenen**]** Basiswert (*i*) berechneten) Produkte aus (a) dem **niedrigeren** der folgenden Beträge: (x) der Ober-grenze (*Cap*) oder (y) dem Quotienten aus dem **[**Kurs (*Level*)**][**Rohstoffreferenzpreis (*Commodity Reference Price*)**]**

Participation: contained in **[**such**][**the**]** Basket**] [**at the Valuation Time**][**at such time (*t*)**]** on such **[**Payout Observation Date**][**day**] [**(*t*)**]**, divided by such Underlying's **[**Initial Level**][**Strike**]** and (b) such Underlying's Weight, calculated by the Calculation Agent in accordance with the following formula:

jedes **[*bei Produkten mit Outperformance-Partizipation:*** in dem **[**betreffenden**]** Korb enthaltenen**]** Basiswerts (*i*) **[**zum Bewertungszeitpunkt**][**zu dem betreffenden Zeitpunkt (*t*)**]** an dem betreffenden **[**Zusatz-betrags-Beobachtungstag**][**Tag**] [**(*t*)**]** und dem **[**Anfangskurs (*Initial Level*)**][**Referenzkurs (*Strike*)**]** des betreffenden Basis-werts und (b) der Gewichtung (*Weight*) des betreffenden Basiswerts, berechnet von der Berechnungsstelle nach der folgenden Formel:

$$\sum_{i=1}^{n} min\left(Cap; \frac{[Level_{i,t}][Commodidty\ Reference\ Price_{i,t}]}{[Initial\ Level_i][Strike_i]}\right) \times Weight_i$$

where,

n = the total number of Underlyings **[*in the case of Products with Outperformance Participation***: contained in the **[**relevant**]** Basket**].]**

[*if both Level and Commodity Reference Price is used*: **[*in the case of Products with Outperformance Participation***: with respect to **[**any**][**the**]** Basket**] [**at any time (*t*)**]** on any **[**Payout Observation Date**][**day**] [**(*t*)**]**, the sum of the product (calculated for each Underlying (*i*) **[*in the case of Products with Outperformance Participation***: contained in **[**such**][**the**]** Basket**]**) of (a) the **lesser** of (x) the Cap and (y) the ratio of the Reference Level of each Underlying (*i*) **[*in the case of Products with Outperformance Participation***: contained in **[**such**][**the**]** Basket**] [**(at, if such Reference Level is the relevant Underlying's Level, **[**the Valuation Time**][**at such time (*t*)**])]** on such **[**Payout Observation Date**][**day**] [**(*t*)**]**, divided by such Underlying's **[**Initial Level**][**Strike**]** and (b) such Underlying's Weight, calculated by the Calculation Agent in accordance with the following formula:

wobei:

n = die Gesamtanzahl der **[*bei Produkten mit Outperformance-Partizipation:*** in dem **[**jeweiligen**]** Korb enthaltenen**]** Basiswerte.**]**

[*wenn sowohl der Kurs als auch der Rohstoffreferenzpreis verwendet werden:* [*bei Produkten mit Outperformance-Partizipation:* in Bezug auf **[**einen**][**den**]** Korb**] [**zu einem Zeitpunkt (*t*)**]** an einem **[**Zusatzbetrags- Beobachtungs-tag**][**Tag**] [**(*t*)**]** die Summe der (für jeden **[*bei Produkten mit Outperformance-Partizipation:*** in dem **[**betreffenden**]** Korb enthaltenen**]** Basiswert (*i*) berechneten) Produkte aus (a) dem **niedrigeren** der folgenden Beträge: (x) der Obergrenze (*Cap*) und (y) dem Quotienten aus dem Referenzstand (*Reference Level*) jedes **[*bei Produkten mit Outperformance-Partizipation:*** in dem **[**betreffenden**]** Korb enthaltenen**]** Basiswerts (*i*) **[**(wenn der betreffende Referenzstand der Kurs des jeweiligen Basiswerts ist, **[**zum Bewertungszeitpunkt**][**zu dem betreffenden Zeitpunkt (*t*)**])]** an dem betreffenden **[**Zusatzbetrags-Beobachtungstag**][**Tag**] [**(*t*)**]** und dem **[**Anfangskurs (*Initial Level*)**][**Referenzkurs (*Strike*)**]** des betreffenden Basiswerts und (b) der Gewichtung (*Weight*) des betreffenden Basiswerts, berechnet von der Berechnungsstelle nach der folgenden Formel:

$$\sum_{i=1}^{n} min\left(Cap; \frac{Reference\ Level_{i,t}}{[Initial\ Level_i][Strike_i]}\right) \times Weight_i$$

	where, *n* = the total number of Underlyings **[*in the case of Products with Outperformance Participation*:** contained in the **[**relevant**]** Basket**].]]**		wobei: *n* = die Gesamtanzahl der **[*bei Produkten mit Outperformance-Partizipation:*** in dem **[**jeweiligen**]** Korb enthaltenen**]** Basiswerte.**]]**
Initial Basket Level	**[*in the case of Products without a Lookback Period other than Products with Outperformance Participation*:** the Basket Level on the Initial Fixing Date, *i.e.*, 100%, which is based on the Initial Level of each Underlying.**]** **[*in the case of Products with Outperformance Participation without a Lookback Period*:** with respect to **[**any**][**the**]** Basket, the Basket Level on the Initial Fixing Date, *i.e.*, 100%, which is based on the Initial Level of each Underlying contained in **[**such**][**the**]** Basket.**]** **[*in the case of Products with a Lookback Period other than Products with Outperformance Participation*:** **[*option 1*:** the **[**highest**][**lowest**]** Basket Level out of all the Basket Levels observed on each **[*in the case of Underlyings of the same type*:** **[**Exchange**][**Commodity**][**Fund**][**FX**]** **[**Interest Rate**][**Reference Rate**]** Business Day**][*in the case of Underlyings of two or more types*:** day that is **[**an Exchange Business Day**][,][** and **][**a Commodity Business Day**][,][** and **][**a Fund Business Day**][,][** and **][**an FX Business Day**][,][** and **][**an Interest Rate Business Day**][** and **][**a Reference Rate Business Day**]]** during the Lookback Period, which is	Anfängliche r Korbkurs	**[*bei Produkten ohne Lookbackzeitraum ausser Produkten mit Outperformance-Partizipation*:** der Korbkurs am Anfänglichen Festlegungstag, d. h. 100%, der auf dem Anfangskurs jedes Basiswerts basiert.**]** **[*bei Produkten mit Outperformance-Partizipation ohne Lookbackzeitraum*:** in Bezug auf **[**einen**][**den**]** Korb der Korbkurs am Anfänglichen Festlegungstag, d.h. 100%, der auf dem Anfangskurs jedes Basiswerts, der in **[**diesem**][**dem**]** Korb enthalten ist, basiert.**]** **[*bei Produkten mit Lookbackzeitraum ausser Produkten mit Outperformance-Partizipation*:** **[*Option 1*:** der **[**höchste**][**niedrigste**]** Korbkurs aller an jedem **[*bei gleichartigen Basiswerten*:** **[**Börsen-**][**Rohstoff-**][**Fonds-**][**Devisen-**]** **[**Zinssatz-**][**Referenzsatz-**]**Geschäftstag**]** **[*bei mehreren Basiswerten unterschiedlicher Art*:** Tag, der **[**ein Börsen-Geschäftstag**][,][** und **][**ein Rohstoff-Geschäftstag**][,][** und **][**ein Fonds-Geschäftstag**][,][** und **][**ein Devisen-Geschäftstag**][,][** und **][**ein Zinssatz-Geschäftstag**][** und **][**ein Referenzsatz-Geschäftstag**]** ist,**]** während des Lookbackzeitraums beobachteter Korbkurse, der auf **[*wenn entweder nur der Kurs oder nur der Rohstoffreferenzpreis verwendet wird:*** dem **[**Kurs**]** **[**Rohstoffreferenzpreis**]** jedes Basiswerts **[**zum Bewertungszeitpunkt**]]**[*wenn sowohl der Kurs als auch der Rohstoffreferenzpreis verwendet werden*:** dem Referenzstand jedes

based on each Underlying's **[*if either only Level or only Commodity Reference Price is used*: [**Level**] [**Commodity Reference Price**] [**at the Valuation Time**]][*if both Level and Commodity Reference Price are used*:** Reference Level **[**(at, if such Reference Level is the relevant Underlying's Level, the Valuation Time)**]]** on the relevant day during the Lookback Period**[**,as determined by the Calculation Agent**].]**

[*option 2*: the Basket Level on the Initial Fixing Date, *i.e.*, 100%, which is based on the Initial Level of each Underlying (*i.e.*, **[[[●]**% of **]**the **[**lowest**][**highest**] [*if either only Level or only Commodity Reference Price is used*: [**Level**] [**Commodity Reference Price**]][*if both Level and Commodity Reference Price is used*:** Reference Level**]** of such Underlying out of all its **[**Levels**] [**Commodity Reference Prices**][**Reference Levels**]** observed during the Lookback Period).**]]**

[*in the case of Products with Outperformance Participation and Lookback Period*:

[*option 1*: with respect to **[**any**][**the**]** Basket, the **[**highest**][**lowest**]** Basket Level out of all the Basket Levels observed on each **[*in the case of Underlyings of the same type*: [**Exchange**][**Commodity**][**Fund**][**FX**] [**Interest Rate**][**Reference Rate**]** Business Day**][*in the case of Underlyings of two or more types*:** day that is **[**an Exchange Business Day**][,][** and **][**a Commodity Business Day**][,][** and **][**a Fund Business Day**][,][** and **][**an FX Business Day**][,][** and **][**an Interest Rate Business Day**][** and **][**a Reference Rate Business Day**]]** during the Lookback Period, which is based on the **[*if either only Level or only Commodity Reference Price is used*: [**Level**] [**Commodity Basiswerts **[**(zum Bewertungszeitpunkt, falls dieser Referenzstand der Stand des jeweiligen Basiswerts ist)**]]** an dem jeweiligen Tag während des Lookbackzeitraums basiert **[**, wie von der Berechnungsstelle bestimmt**].]**

[*Option 2*: der Korbkurs am Anfänglichen Festlegungstag, d. h. 100%, der auf dem Anfangskurs jedes Basiswerts basiert (d. h. **[[●]** %**]** des **[**niedrigsten**][**höchsten**] [*wenn entweder nur der Kurs oder nur der Rohstoffreferenzpreis verwendet wird*: [**Kurses**] [**Rohstoffreferenzpreises**]][*wenn sowohl der Kurs als auch der Rohstoffreferenzpreis verwendet werden*:** Referenzstands**]** dieses Basiswerts von allen während des Lookbackzeitraums beobachteten **[**Kursen**] [**Rohstoffreferenzpreisen**] [**Referenzständen**]** dieses Basiswerts).**]]**

[*bei Produkten mit Outperformance-Partizipation mit Lookbackzeitraum*:

[*Option 1*: in Bezug auf **[**einen**][**den**]** Korb der **[**höchste**][**niedrigste**]** Korbkurs aller an jedem **[*bei gleichartigen Basiswerten*: [**Börsen-**][**Rohstoff-**][**Fonds-**][**Devisen-**] [**Zinssatz-**][**Referenzsatz-**]** Geschäftstag**] [*bei mehreren Basiswerten unterschiedlicher Art*:** Tag, der **[**ein Börsen-Geschäftstag**][,][** und **][**ein Rohstoff-Geschäftstag**][,][** und **][**ein Fonds-Geschäftstag**][,][** und **][**ein Devisen-Geschäftstag**][,][** und **][**ein Zinssatz-Geschäftstag**][** und **][**ein Referenzsatz-Geschäftstag**]** ist,**]** während des Lookbackzeitraums beobachteter Korbkurse, der auf **[*wenn entweder nur der Kurs oder nur der Rohstoffreferenzpreis verwendet wird:*** dem **[**Kurs**] [**Rohstoffreferenzpreis**]** jedes Basiswerts, der in **[**diesem**][**dem**]** Korb enthalten ist, **[**zum Bewertungszeitpunkt**]][*wenn sowohl der Kurs als auch der Rohstoffreferenzpreis verwendet werden*:** dem Referenzstand jedes Basiswerts, der in **[**diesem**][**dem**]** Korb enthalten ist, **[**(zum Bewertungszeitpunkt, falls dieser Referenzstand der Stand des jeweiligen Basiswerts ist)**]]** an dem jeweiligen Tag während des Lookbackzeitraums basiert **[**, wie von der Berechnungsstelle bestimmt**].]**

Reference Price**]** of each Underlying contained in **[**such**][**the**]** Basket **[**at the Valuation Time**]][*if both Level and Commodity Reference Price are used*:** Reference Level of each Underlying contained in **[**such**][**the**]** Basket **[**(at, if such Reference Level is the relevant Underlying's Level, the Valuation Time)**]]** on the relevant day during the Lookback Period**[**,as determined by the Calculation Agent**].]**

[*option 2*: with respect to **[**any**][**the**]** Basket, the Basket Level on the Initial Fixing Date, *i.e.*, 100%, which is based on the Initial Level of each Underlying contained in **[**such**][**the**]** Basket (*i.e.*, **[[[**●**]**% of **]**the **[**lowest**][**highest**]** **[*if either only Level or only Commodity Reference Price is used*:** **[**Level**]** **[**Commodity Reference Price**]][*if both Level and Commodity Reference Price is used*:** Reference Level**]** of such Underlying out of all its **[**Levels**]** **[**Commodity Reference Prices**][**Reference Levels**]** observed during the Lookback Period).**]]**

[*Option 2*: in Bezug auf **[**einen**][**den**]** Korb der Korbkurs am Anfänglichen Festlegungstag, d. h. 100%, der auf dem Anfangskurs jedes Basiswerts, der in **[**diesem**][**dem**]** Korb enthalten ist, basiert (d. h. **[[**●**]** %**]** des **[**niedrigsten**][**höchsten**]** **[*wenn entweder nur der Kurs oder nur der Rohstoffreferenzpreis verwendet wird*:** **[**Kurses**]** **[**Rohstoffreferenzpreises**]][** ***wenn sowohl der Kurs als auch der Rohstoffreferenzpreis verwendet werden*:** Referenzstands**]** dieses Basiswerts von allen während des Lookbackzeitraums beobachteten **[**Kursen**]** **[**Rohstoffreferenzpreisen**][**Referenz-ständen**]** dieses Basiswerts).**]]**

[Final Basket Level

[*in the case of Products other than Products with Outperformance Participation*:

the Basket Level on the Final Fixing Date, which will be based on the Final Level of each Underlying.**]**

[*in the case of Products with Outperformance Participation*:

with respect to **[**any**][**the**]** Basket, the Basket Level on the Final Fixing Date, which will be based on the Final Level of each Underlying contained in **[**such**][**the**]** Basket.**]]**

[Finaler Korb-kurs

[*bei anderen Produkten als Produkten mit Outperformance-Partizipation:*

der Korbkurs am Finalen Festlegungstag, der auf dem Schlusskurs eines jeden Basiswerts basiert.**]**

[*bei Produkten mit Outperformance-Partizipation:*

in Bezug auf **[**einen**][**den**]** Korb der Korbkurs am Finalen Festlegungs-tag, der auf dem Schlusskurs eines jeden in dem **[**betreffenden**]** Korb enthaltenen Basiswerts basiert.**]]**

[*in the case of Products that measure Performance or Basket Performance, insert definitions "Performance" through "Compounded Performance", as applicable*:

[*bei Produkten, für die eine Performance oder eine Korbperformance ermittelt wird, die Definitionen "Performance" bis "Durchschnittliche Performance"*

einfügen, wie jeweils anwendbar:

Performance

[*in the case of Products with Magnetic Coupon, Products with Opportunity Coupon and Products with Opportunity PLUS Coupon:*

[*in the case of one Payout*:

with respect to any Underlying (*i*), the ratio of (A) the Final Level of such Underlying (*i*) minus its Initial Level, divided by (B) its Initial Level, calculated by the Calculation Agent in accordance with the following formula:

Performance

[*bei Produkten mit Magnetic-Coupon, Produkten mit Opportunity-Coupon und Produkten mit Opportunity–PLUS-Coupon:*

[*bei einmaliger Zusatzzahlung:*

in Bezug auf jeden Basiswert (*i*) der Quotient aus (A) dem Schlusskurs (*Final Level*) dieses Basiswerts (*i*) abzüglich des Anfangskurses (*Initial Level*) und (B) dem Anfangskurs *(Initial Level)*, berechnet von der Berechnungsstelle nach der folgenden Formel:

$$\frac{Final\ Level_i - Initial\ Level_i}{Initial\ Level_i}$$

[*in the case of Products with Opportunity Coupon and Products with Opportunity PLUS Coupon, as applicable*: ; *provided, however*, that, in the case of the Underlyings with the [●] **[highest][[●]]** Performances out of all the Underlyings, the Performance of each such Underlying (*i*) shall be deemed to be [●]%.**]**

[*in the case of Products with Magnetic Coupon, as applicable*: ; *provided, however*, that if the Final Level of any Underlying (*i*) is **[at or][above][below]** its Initial Level, the Performance for such Underlying (*i*) shall be deemed to be [●]%.**]]**

[*in the case of multiple Payouts*:

with respect to any Underlying (*i*) and any Payout Observation Date (*t*), the ratio of (A) the **[*if only Level or only Commodity Reference Price is used*: [**Level**][**Commodity Reference Price**]** of such Underlying (*i*) **[**at the Valuation Time**] [*if both Level and Commodity Reference Price are used*:** Reference Level of such Underlying (*i*) **[**(at, if such Reference Level is the

[*bei Produkten mit Opportunity-Coupon und Produkten mit Opportunity-PLUS-Coupon, soweit jeweils anwendbar:* ; *jedoch mit der Massgabe*, dass bei denjenigen Basiswerten, die von allen Basiswerten die [●] **[höchste][[●]]** Performance aufweisen, die Performance eines jeden dieser Basiswerte (*i*) mit [●] % angesetzt wird.**]**

[*bei Produkten mit Magnetic-Coupon, soweit anwendbar:* ; *jedoch mit der Massgabe*, dass, sollte der Schlusskurs eines Basiswerts (*i*) dessen Anfangs-kurs **[überschreiten][unter-schreiten][oder diesem entsprechen]**, die Performance dieses Basiswerts (*i*) mit [●] % angesetzt wird.**]]**

[*bei mehrmaligen Zusatzzahlung:*

in Bezug auf jeden Basiswert (*i*) und jeden Zusatzbetrags-beobachtungstag (*t*) der Quotient aus (a) dem **[*wenn entweder nur der Kurs oder nur der Rohstoffreferenzpreis verwendet wird:*** **[**Kurs (*Level*)**][**Rohstoffreferenzpreis (*Commodity Reference Price*)**]** des betreffenden Basiswerts (*i*) **[**zum Bewertungszeitpunkt**] [*wenn sowohl der Kurs als auch der Rohstoffreferenz-***

relevant Underlying's Level, the Valuation Time)**]]** on such Payout Observation Date (*t*) minus its Initial Level, divided by (B) its Initial Level, calculated by the Calculation Agent in accordance with the following formula:

preis verwendet werden: Referenzstand (*Reference Level*) des betreffenden Basiswerts (*i*) **[**(wenn der betreffende Referenzstand der Kurs des jeweiligen Basiswerts ist, zum Bewertungszeitpunkt)**]]** an dem jeweiligen Zusatzbetragsbeobachtungstag (*t*) abzüglich seines Anfangskurses (*Initial Level)* und (b) dem Anfangskurs *(Initial Level)*, berechnet von der Berechnungsstelle nach der folgenden Formel:

$$\frac{\left[Level_{i,t}\right]\left[Commodity\ Reference\ Level_{i,t}\right]\left[Reference\ Level_{i,t}\right] - Initial\ Level_i}{Initial\ Level_i}$$

[*in the case of Products with Opportunity Coupon and Products with Opportunity PLUS Coupon, as applicable*: ; *provided, however*, that, in the case of the Underlyings with the [●] **[highest][[●]]** Performances out of all the Underlyings on such Payout Observation (*t*), the Performance of each such Underlying (*i*) on such Payout Observation Date (*t*) shall be deemed to be [●]%.**]**

[*in the case of Products with Magnetic Coupon, as applicable*: ; *provided, however*, that, if the **[*if only Level or only Commodity Reference Price is used*: [**Level**][**Commodity Reference Price**]** of any Underlying (*i*) **[**at the Valuation Time**] [*if both Level and Commodity Reference Price are used*:** Reference Level of any Underlying (*i*) **[**(at, if such Reference Level is the relevant Underlying's Level, the Valuation Time)**]]** on such Payout Observation Date (*t*) is **[at or][above][below]** its Initial Level, the Performance of such Underlying (*i*) shall be deemed to be [●]% on **[**such Payout Observation Date (*t*) and**]** each Payout Observation Date thereafter (if any).**]]]**

[*in the case of Products with Bonus Coupon*:

[*in the case of no Floor*:

[*bei Produkten mit Opportunity-Coupon und Produkten mit Opportunity–PLUS-Coupon, soweit jeweils anwendbar:* ; *jedoch mit der Massgabe*, dass bei denjenigen Basiswerten, die an dem betreffenden Zusatzbetragsbeobachtungstag (*t*) von allen Basiswerten die [●] **[höchste][[●]]** Performance aufweisen, die Performance eines jeden dieser Basiswerte (*i*) an dem betreffenden Zusatzbetragsbeobachtungstag (*t*) mit [●] % angesetzt wird.**]**

[*bei Produkten mit Magnetic-Coupon, soweit anwendbar:* ; *jedoch mit der Massgabe*, dass, sollte der **[*wenn entweder nur der Kurs oder der Rohstoffreferenzpreis verwendet wird:* [**Kurs**][**Rohstoffreferenzpreis**]** eines Basiswerts (*i*) **[**zum Bewertungszeitpunkt**] [*wenn sowohl der Kurs als auch der Rohstoffreferenzpreis verwendet werden:*** Referenzstand eines Basiswerts (*i*) **[**(wenn der betreffende Referenzstand der Kurs des jeweiligen Basiswerts ist, zum Bewertungszeitpunkt)**]]** an dem betreffenden Zusatzbetragsbeobachtungstag (*t*) dessen Anfangskurs **[überschreiten][unterschreiten][oder diesem entsprechen]**, die Performance dieses Basiswerts (*i*) an **[**dem betreffenden Zusatzbetragsbeobachtungstag (*t*) sowie**]** an allen gegebenenfalls darauf

[*in the case of one Payout*:

with respect to any Underlying (i), the **lesser** of (x) the Cap and (y) the ratio of (A) the Final Level of such Underlying minus its Initial Level, divided by (B) its Initial Level, calculated by the Calculation Agent in accordance with the following formula:

folgenden Zusatzbetrags-beobachtungstagen jeweils mit [●] % angesetzt wird.**]]]**

[*bei Produkten mit Bonus-Coupon:*

[*ohne Floor:*

[*bei einmaliger Zusatzzahlung:*

in Bezug auf jeden Basiswert (*i*) der **niedrigere** der folgenden Beträge: (x) die Obergrenze (*Cap*) oder (y) der Quotient aus (A) dem Schlusskurs (*Final Level*) dieses Basiswerts abzüglich des Anfangskurses (*Initial Level*) und (A) dem Anfangskurs *(Initial Level)*, berechnet von der Berechnungs-stelle nach der folgenden Formel:

$$min\left(Cap; \frac{Final\ Level_i - Initial\ Level_i}{Initial\ Level_i}\right)$$

[; *provided*, *however*, that, if the **[**Final Level**][**Performance**]** of any Underlying (*i*) is **[at or][above][below] [**its Initial Level**][[●]%]**, the Performance of such Underlying (*i*) shall be deemed to be [●]%.**]]**

[*in the case of multiple Payouts*:

with respect to any Underlying (*i*) and any Payout Observation Date (*t*), the **lesser** of (x) the Cap and (y) the ratio of (A) the **[*if only Level or only Commodity Reference Price is used*: [**Level**][**Commodity Reference Price**]** of such Underlying (*i*) **[**at the Valuation Time**] [*if both Level and Commodity Reference Price are used*:** Reference Level of such Underlying (*i*) **[**(at, if such Reference Level is the relevant Underlying's Level, the Valuation Time)**]]** on such Payout Observation Date (*t*) minus its Initial Level, divided by (B) its Initial Level, calculated by the Calculation Agent in accordance with the following formula:

[; *jedoch mit der Massgabe*, dass, sollte **[**der Schlusskurs**][**die Performance**]** eines Basiswerts (*i*) **[**seinen Anfangskurs**][[●]** %**] [überschreiten][unter-schreiten][oder diesem [Prozentsatz] entsprechen]**, die Performance dieses Basiswerts (*i*) mit [●] % angesetzt wird.**]]**

[*bei mehrmaliger Zusatzzahlung:*

in Bezug auf jeden Basiswert (*i*) und jeden Zusatzbetrags-beobachtungstag (*t*) der **niedrigere** der folgenden Beträge: (x) die Obergrenze (*Cap*) oder (y) der Quotient aus (a) dem **[*wenn entweder nur der Kurs oder nur der Rohstoffreferenzpreis verwendet wird:* [**Kurs (*Level*)**][**Rohstoffreferenzpreis (*Commodity Reference Price*)**]** des betreffenden Basiswerts (*i*) **[**zum Bewertungszeitpunkt**] [*wenn sowohl der Kurs als auch der Rohstoff-referenzpreis verwendet werden:*** Referenzstand (*Reference Level*) des betreffenden Basiswerts (*i*) **[**(wenn der betreffende Referenzstand der Kurs des jeweiligen Basiswerts ist, zum Bewertungszeitpunkt)**]]** an dem jeweiligen Zusatzbetrags-beobachtungstag (*t*) abzüglich

seines Anfangskurses (*Initial Level)* und (b) dem Anfangskurs *(Initial Level)*, berechnet von der Berechnungsstelle nach der folgenden Formel:

$$min\left(Cap; \frac{[Level_{i,t}][Commodity\ Reference\ Level_{i,t}][Reference\ Level_{i,t}] - Initial\ Level_i}{Initial\ Level_i}\right)$$

[; *provided*, *however*, that, if the **[*if only Level or only Commodity Reference Price is used*: [**Level**]**[**Commodity Reference Price**]** of any Underlying (*i*) **[**at the Valuation Time**]** **[*if both Level and Commodity Reference Price are used*:** Reference Level of any Underlying (*i*) **[**(at, if such Reference Level is the relevant Underlying's Level, the Valuation Time)**]]** on such Payout Observation Date (*t*) is **[at or][above][below]** its **[*if only Level or only Commodity Reference Price is used*: [**Level**]**[**Commodity Reference Price**]** **[**at the Valuation Time**]** **[*if both Level and Commodity Reference Price are used*:** Reference Level **[**(at, if such Reference Level is the relevant Underlying's Level, the Valuation Time)**]]** on the Preceding Payout Observation Date (*t-1*), the Performance of such Underlying (*i*) shall be deemed to be [●]% on **[**such Payout Observation Date (*t*) and**]** each Payout Observation Date thereafter (if any).**]**

[; *jedoch mit der Massgabe*, dass, sollte der **[*wenn entweder nur der Kurs oder der Rohstoffreferenzpreis verwendet wird:* [**Kurs**]**[**Rohstoffreferenzpreis**]** eines Basiswerts (*i*) **[**zum Bewertungszeitpunkt**]** **[*wenn sowohl der Kurs als auch der Rohstoffreferenzpreis verwendet werden:*** Referenzstand eines Basiswerts (*i*) **[**(wenn der betreffende Referenzstand der Kurs des jeweiligen Basiswerts ist, zum Bewertungszeitpunkt)**]]** an dem betreffenden Zusatzbetragsbeobachtungstag (*t*) dessen **[*wenn entweder nur der Kurs oder der Rohstoffreferenzpreis verwendet wird:*** [**Kurs**]**[**Rohstoffreferenzpreis**]** **[**zum Bewertungszeitpunkt**]** **[*wenn sowohl der Kurs als auch der Rohstoffreferenzpreis verwendet werden:*** Referenzstand **[**(wenn der betreffende Referenzstand der Kurs des jeweiligen Basiswerts ist, zum Bewertungszeitpunkt)**]]** an dem Vorangegangenen Zusatzbetragsbeobachtungstag (*t-1*) **[überschreiten][unterschreiten][oder diesem entsprechen]**, die Performance dieses Basiswerts (*i*) an **[**dem betreffenden Zusatzbetragsbeobachtungstag (*t*) sowie**]** an allen gegebenenfalls darauf folgenden Zusatzbetragsbeobachtungstagen jeweils mit [●] % angesetzt wird.**]**

[; *provided*, *however*, that, if the Performance of any Underlying (*i*) on such Payout Observation Date (*t*) is **[at or][above][below]** [●]%, the Performance of such Underlying (*i*) shall be deemed to be [●]% on **[**such Payout Observation Date (*t*) and**]** each Payout

[; *jedoch mit der Massgabe*, dass, sollte die Performance eines Basiswerts (*i*) an dem betreffenden Zusatzbetragsbeobachtungstag (*t*) [●] % **[überschreiten][unterschreiten][oder diesem Prozentsatz entsprechen]**, die Performance dieses Basiswerts (*i*) an **[**dem betreffenden Zusatz-

Observation Date thereafter (if any).**]]]**

[*in the case of a Floor*:

[*in the case of one Payout*:

with respect to any Underlying (*i*), the **greater** of (x) the Floor and (y) the **lesser** of (i) the Cap and (ii) the ratio of (A) the Final Level of such Underlying (*i*) minus its Initial Level, divided by (B) its Initial Level, calculated by the Calculation Agent in accordance with the following formula:

betragsbeobachtungstag (*t*) sowie**]** allen gegebenenfalls darauf folgenden Zusatzbetrags-beobachtungstagen jeweils mit [●] % angesetzt wird.**]]]**

[*mit Floor:*

[*bei einmaliger Zusatzzahlung:*

in Bezug auf jeden Basiswert (*i*) der **höhere** der folgenden Beträge: (x) der Floor oder (y) der **niedrigere** der folgenden Beträge: (i) die Obergrenze (*Cap*) oder (ii) der Quotient aus (A) dem Schlusskurs (*Final Level*) dieses Basiswerts (*i*) abzüglich des Anfangskurses (*Initial Level*) und (B) dem Anfangskurs *(Initial Level)*, berechnet von der Berechnungs-stelle nach der folgenden Formel:

$$max\left[Floor; min\left(Cap; \frac{Final\ Level_i - Initial\ Level_i}{Initial\ Level_i}\right)\right]$$

[; *provided*, *however*, that, if the **[**Final Level**][**Performance**]** of any Underlying (*i*) is **[at or][above][below] [**its Initial Level**][[**●**]**%**]**, the Performance of such Underlying (*i*) shall be deemed to be [●]%.**]]**

[*in the case of multiple Payouts*:

with respect to any Underlying (*i*) and any Payout Observation Date (*t*), the **greater** of (x) the Floor and (y) the **lesser** of (i) the Cap and (ii) the ratio of (A) the **[*if only Level or only Commodity Reference Price is used*: [**Level**][**Commodity Reference Price**]** of such Underlying (*i*) **[**at the Valuation Time**] [*if both Level and Commodity Reference Price are used*:** Reference Level of such Underlying (*i*) **[**(at, if such Reference Level is the relevant Underlying's Level, the Valuation Time)**]]** on such Payout Observation Date (*t*) minus its Initial Level, divided by (B) its Initial Level, calculated by the Calculation Agent in accordance with the following formula:

[; *jedoch mit der Massgabe*, dass, sollte **[**der Schlusskurs**][**die Performance**]** eines Basiswerts (*i*) **[**seinen Anfangskurs**][[**●**]** %**] [überschreiten][unter-schreiten][oder diesem [Prozentsatz] entsprechen]**, die Performance dieses Basiswerts (*i*) mit [●] % angesetzt wird.**]]**

[*bei mehrmaliger Zusatzzahlung:*

in Bezug auf jeden Basiswert (*i*) und jeden Zusatzbetrags-beobachtungstag (*t*) der **höhere** der folgenden Beträge: (x) der Floor oder (y) der **niedrigere** der folgenden Beträge: (i) die Ober-grenze (*Cap*) oder (ii) der Quotient aus (A) dem **[*wenn entweder nur der Kurs oder nur der Rohstoffreferenzpreis verwendet wird:* [**Kurs (*Level*)**][**Rohstoffreferenzpreis (*Commodity Reference Price*)**]** des betreffenden Basiswerts (*i*) **[**zum Bewertungszeitpunkt**] [*wenn sowohl der Kurs als auch der Rohstoff-referenzpreis verwendet werden:*** Referenzstand (*Reference Level*) des betreffenden Basiswerts (*i*) **[**(wenn der betreffende Referenzstand der Kurs des

jeweiligen Basiswerts ist, zum Bewertungszeitpunkt)**]]** an dem jeweiligen Zusatzbetrags-beobachtungstag (*t*) abzüglich seines Anfangskurses (*Initial Level)* und (B) dem Anfangskurs *(Initial Level)*, berechnet von der Berechnungsstelle nach der folgenden Formel:

1.1 $$max\left[Floor; min\left(Cap; \frac{[Level_{i,t}][Commodity\ Reference\ Price_{i,t}][Reference\ Level_{i,t}] - Initial\ Level_i}{Initial\ Level_i}\right)\right]$$ **[.]**

[; *provided*, *however*, that, if the **[*if only Level or only Commodity Reference Price is used*:** **[**Level**][**Commodity Reference Price**]** of any Underlying (*i*) **[**at the Valuation Time**]** **[*if both Level and Commodity Reference Price are used*:** Reference Level of any Underlying (*i*) **[**(at, if such Reference Level is the relevant Underlying's Level, the Valuation Time)**]]** on such Payout Observation Date (*t*) is **[at or][above][below]** its **[*if only Level or only Commodity Reference Price is used*:** **[**Level**][**Commodity Reference Price**]** **[**at the Valuation Time**]** **[*if both Level and Commodity Reference Price are used*:** Reference Level **[**(at, if such Reference Level is the relevant Underlying's Level, the Valuation Time)**]]** on the Preceding Payout Observation Date (*t-1*), the Performance of such Underlying (*i*) shall be deemed to be [●]% on **[**such Payout Observation Date (*t*) and**]** each Payout Observation Date thereafter (if any).**]**

[; *jedoch mit der Massgabe*, dass, sollte der **[*wenn entweder nur der Kurs oder der Rohstoffreferenzpreis verwendet wird:*** **[**Kurs**][**Rohstoffreferenzpreis**]** eines Basiswerts (*i*) **[**zum Bewertungszeitpunkt**]** **[*wenn sowohl der Kurs als auch der Rohstoffreferenzpreis verwendet werden:*** Referenz-stand eines Basiswerts (*i*) **[**(wenn der betreffende Referenzstand der Kurs des jeweiligen Basiswerts ist, zum Bewertungszeitpunkt)**]]** an dem betreffenden Zusatzbetrags-beobachtungstag (*t*) dessen **[*wenn entweder nur der Kurs oder der Rohstoffreferenzpreis verwendet wird:*** **[**Kurs**][**Rohstoffreferenzpreis**]** **[**zum Bewertungszeitpunkt**]** **[*wenn sowohl der Kurs als auch der Rohstoff-referenzpreis verwendet werden:*** Referenzstand **[**(wenn der betreffende Referenzstand der Kurs des jeweiligen Basis-werts ist, zum Bewertungs-zeitpunkt)**]]** an dem Vorangegangenen Zusatz-betragsbeobachtungstag (*t-1*) **[überschreiten][unter-schreiten][oder diesem entsprechen]**, die Performance dieses Basiswerts (*i*) an **[**dem betreffenden Zusatzbetrags-beobachtungstag (*t*) sowie**]** an allen gegebenenfalls darauf folgenden Zusatzbetrags-beobachtungstagen jeweils mit [●] % angesetzt wird.**]**

[; *provided*, *however*, that, if the Performance of any Underlying (*i*) on such Payout Observation Date (*t*) is **[at or][above][below]** [●]%, the

[; *jedoch mit der Massgabe*, dass, sollte die Performance eines Basiswerts (*i*) an dem betreffenden Zusatzbetrags-beobachtungstag (*t*) [●] % **[über-**

Performance of such Underlying (*i*) shall be deemed to be [●]% on **[**such Payout Observation Date (*t*) and**]** each Payout Observation Date thereafter (if any).**]]]**

schreiten][unter-schreiten][oder diesem Prozentsatz entsprechen], die Performance dieses Basiswerts (*i*) an **[**dem betreffenden Zusatzbetragsbeobachtungstag (*t*) sowie**]** allen gegebenenfalls darauf folgenden Zusatzbetragsbeobachtungstagen jeweils mit [●] % angesetzt wird.**]]]**

[*in the case of Products with Multi Resetting Participation, Products with Resetting Participation and Products with Scale Resetting Participation linked to one Underlying*:

with respect to any Observation Date (*t*), the difference between (x) the **[**Level**][**Commodity Reference Price**] [**at the Valuation Time**]** on such Observation Date (*t*) divided by its **[**Level**][**Commodity Reference Price**] [**at the Valuation Time**]** on the Preceding Observation Date (*t-1*), and (y) one (1), calculated by the Calculation Agent in accordance with the following formula:

[*bei an nur einen Basiswert gekoppelten Produkten mit Multi-Resetting-Partizipation, Produkten mit Resetting-Partizipation und Produkten mit Scale-Resetting-Partizipation:*

in Bezug auf einen Beobachtungstag (*t*) die Differenz aus (x) dem **[**Kurs (*Level*)**][**Rohstoffreferenzpreis (*Commodity Reference Price*)**] [**zum Bewertungszeitpunkt**]** an dem betreffenden Beobachtungstag (*t*) dividiert durch den **[**Kurs (*Level*)**][**Rohstoffreferenzpreis (*Commodity Reference Price*)**] [**zum Bewertungszeitpunkt**]** an dem Vorangegangenen Beobachtungstag (*t-1*) und (y) der Zahl eins (1), berechnet von der Berechnungsstelle nach der folgenden Formel:

1.2 $$\frac{[Level_{(t)}][Commodity\ Reference\ Price_t]}{[Level_{(t-1)}][Commodity\ Reference\ Price_{t-1}]} - 1.$$ **]]**

[Basket Performance

[*in the case of Products with Bonus Coupon, Products with Magnetic Coupon, Products with Opportunity Coupon and Products with Opportunity PLUS Coupon*:

[*in the case of one Payout*:

the sum of the product (calculated for each Underlying (*i*)) of the Performance of each Underlying (*i*) and its Weight, calculated by the Calculation Agent in accordance with the following formula:

[Korb-performance

[*bei Produkten mit Bonus-Coupon, Produkten mit Magnetic-Coupon, Produkten mit Opportunity-Coupon und Produkten mit Opportunity-PLUS-Coupon:*

[*bei einmaliger Zusatzzahlung:*

die Summe der (für jeden Basiswert (*i*) berechneten) Produkte aus der Performance jedes Basiswerts (*i*) und dessen Gewichtung (*Weight*), berechnet von der Berechnungsstelle nach der folgenden Formel:

$$\sum_{i=1}^{n} Performance_i \times Weight_i$$

where,

n = the total number of Underlyings.**]**

[*in the case of multiple Payouts*:

with respect to any Payout Observation Date (*t*), the sum of the product (calculated for each Underlying (*i*)) of the Performance of each Underlying (*i*) on such Payout Observation Date (*t*) and its Weight, calculated by the Calculation Agent in accordance with the following formula:

wobei:

n = die Gesamtanzahl der Basiswerte.**]**

[*bei mehrmaliger Zusatzzahlung:*

in Bezug auf jeden Zusatzbetragsbeobachtungstag (*t*) die Summe der (für jeden Basiswert (*i*) berechneten) Produkte aus der Performance jedes Basiswerts (*i*) an dem betreffenden Zusatzbetragsbeobachtungstag (*t*) und dessen Gewichtung (*Weight*), berechnet von der Berechnungsstelle nach der folgenden Formel:

$$\sum_{i=1}^{n} Performance_{i,t} \times Weight_i$$

where,

n = the total number of Underlyings.**]]**

[*in the case of Products with Multi Resetting Participation, Products with Resetting Participation and Products with Scale Resetting Participation linked to a Basket of Underlyings*:

with respect to any Observation Date (*t*), the sum of the differences (calculated for each Underlying (*i*)) between (x) the product of (A) the **[*if either only Level or only Commodity Reference Price is used*: [**Level**]**[**Commodity Reference Price**]** of each Underlying (*i*) **[**at the Valuation Time**]** on such Observation Date (*t*), divided by such Underlying's **[**Level**]**[**Commodity Reference Price**]** **[**at the Valuation Time**]]**[*if both Level and Commodity Reference Price is used*: Reference Level of each Underlying (*i*) **[**(at, if such Reference Level is the relevant Underlying's Level, the Valuation Time)**]** on such Observation Date (*t*), divided by such Underlying's Reference Level **[**(at, if such Reference Level is the

wobei:

n = die Gesamtanzahl der Basiswerte.**]]**

[*bei an einen Korb von Basiswerten gekoppelten Produkten mit Multi-Resetting-Partizipation, Produkten mit Resetting-Partizipation und Produkten mit Scale-Resetting-Partizipation:*

in Bezug auf jeden Beobachtungstag (*t*) die Summe der (für jeden Basiswert (*i*) berechneten) Differenz aus (x) dem Produkt aus (a) dem **[*wenn entweder nur der Kurs oder nur der Rohstoffreferenzpreis verwendet wird:* [**Kurs (*Level*)**]**[**Rohstoffreferenzpreis (*Commodity Reference Price*)**]** jedes Basiswerts (*i*) **[**zum Bewertungszeitpunkt**]** an dem betreffenden Beobachtungstag (*t*) dividiert durch den **[**Kurs (*Level*)**]**[**Rohstoffreferenzpreis (Commodity Reference Price)**]** des betreffenden Basiswerts (*i*) **[**zum Bewertungszeitpunkt**]]** **[*wenn sowohl der Kurs als auch der Rohstoffreferenzpreis verwendet werden:*** Referenzstand (*Reference Level*) jedes Basiswerts (*i*) **[**(wenn der betreffende Referenzstand der Kurs des jeweiligen Basiswerts ist, zum

relevant Underlying's Level, the Valuation Time)**]]** on the Preceding Observation Date (*t-1*) and (B) such Underlying's Weight, and (y) one (1), calculated by the Calculation Agent in accordance with the following formula:

Bewertungszeitpunkt)**]** an dem betreffenden Zusatzbetrags-beobachtungstag (*t*) dividiert durch den Referenzstand (*Reference Level*) des betreffenden Basiswerts (*i*) **[**(wenn der betreffende Referenzstand der Kurs des jeweiligen Basiswerts ist, zum Bewertungszeitpunkt)**]]** an dem Vorangegangenen Beobachtungstag (*t-1*) und (b) der Gewichtung (*Weight*) des betreffenden Basiswerts und (y) der Zahl eins (1), berechnet von der Berechnungsstelle nach der folgenden Formel:

$$\sum_{i=1}^{n}\left(\frac{[Level_{i,t}][Commodity\ Reference\ Price_{i,t}][Reference\ Level_{i,t}]}{[Level_{i,t-1}][Commodity\ Reference\ Price_{i,t-1}][Reference\ Level_{i,t-1}]}\times Weight_i\right)-1$$

where,

n = the total number of Underlyings.**]]**

wobei:

n = die Gesamtanzahl der Basiswerte.**]]**

[*in the case of Products with Multi Resetting Participation, Products with Resetting Participation and Products with Scale Resetting Participation*: Compounded Performance

the difference between (x) the product of the amounts (calculated with respect to each Observation Date (*t*)) resulting from the sum of one (1) and the **[**Basket**]** Performance with respect to such Observation Date (*t*) and (y) one (1) calculated by the Calculation Agent in accordance with the following formula**[**:**]**

[*in the case of Products with Resetting Participation, as applicable*:; *provided*, *however*, that, in the case of the Observation Dates with the [●] **[highest][[●]]** **[**Basket**]** Performances out of all the Observation Dates (*T*), the **[**Basket**]** Performance on **[**each**]** such Observation Date (*t*) shall be deemed to be [●]% for purposes of determining the Compounded Performance:**]**

[*bei Produkten mit Multi-Resetting-Partizipation, Produkten mit Resetting-Partizipation und Produkten mit Scale-Resetting-Partizipation:* Durchschnittliche Performance

die Differenz zwischen (x) dem Produkt der Beträge (berechnet für jeden Beobachtungstag (*t*)), die sich aus der Summe aus eins (1) plus der **[**Korb-**]**Performance (*Basket Performance*) am betreffenden Beobachtungstag (*t*) ergeben, minus (y) eins (1), berechnet von der Berechnungsstelle nach der folgenden Formel**[**:**]**

[*bei Produkten mit Resetting-Partizipation, soweit anwendbar:* ; *jedoch mit der Massgabe*, dass in Bezug auf diejenigen Beobachtungstage, an denen die [●] **[höchste][[●]]** **[**Korb-**]**Performance von allen Beobachtungstagen (*T*) erreicht wurde, die **[**Korb-**]**Performance für [jeden solchen][diesen] Beobachtungstag (*t*) für die Zwecke der Ermittlung der Durchschnittlichen Performance mit [●] % angesetzt wird:**]**

[*in the case of Products with Multi Resetting Participation, as applicable*:; *provided*, *however*, that, in the case of any Observation Date (*t*) on which the **[*in the case of one Underlying*:** **[**Level**][**Commodity Reference

[*bei Produkten mit Multi-Resetting-Partizipation, soweit anwendbar:* ; *jedoch mit der Massgabe*, dass, sollte an einem Beobachtungstag (*t*) der **[*bei nur einem Basiswert:*** **[**Kurs**][**Rohstoffreferenzpreis**]**

Price**]** **[**at the Valuation Time**]** is **[at or][above][below]** the **[**Level**][**Commodity Reference Price**]** **[**at the Valuation Time**]** on the Preceding Observation Date (*t-1*)**][*in the case of a Basket of Underlyings*: [*if either only Level or only Commodity Reference Price is used*: [**Level**][**Commodity Reference Price**]** of **each** Underlying (*i*) **[**at the Valuation Time**]** is **[at or][above][below]** its **[**Level**][**Commodity Reference Price**]** **[**at the Valuation Time**]** on the Preceding Observation Date (*t-1*)**][*if both Level and Commodity Reference Price is used*:** Reference Level of **each** Underlying (*i*) **[**(at, if such Reference Level is the relevant Underlying's Level, the Valuation Time)**]** is **[at or][above][below]** its Reference Level **[**(at, if such Reference Level is the relevant Underlying's Level, the Valuation Time)**]** on the Preceding Observation Date (*t-1*)**]]**, the **[**Basket**]** Performance on such Observation Date (*t*) shall be deemed to be [●]% for purposes of determining the Compounded Performance:**]**

[zum Bewertungszeitpunkt**]** den **[**Kurs**][**Rohstoffreferenzpreis**]** **[**zum Bewertungszeitpunkt**]** an dem Vorangegangenen Beobachtungstag (*t-1*) **[über-schreiten][unter-schreiten][oder diesem entsprechen]** **[*bei einem Korb von Basiswerten:* [*wenn entweder nur der Kurs oder nur der Rohstoffreferenzpreis verwendet wird:* [**Kurs**][**Rohstoffreferenzpreis**]** **jedes** Basiswerts (*i*) **[**zum Bewertungszeitpunkt**]** den **[**Kurs**][**Rohstoffreferenzpreis**]** des jeweiligen Basiswerts **[**zum Bewertungszeitpunkt**]** an dem Vorangegangenen Beobachtungstag (*t-1*) **[über-schreiten][unter-schreiten][oder diesem entsprechen]]**[*wenn sowohl der Kurs als auch der Rohstoffreferenzpreis verwendet werden:* Referenz-stand **jedes** Basiswerts (*i*) **[**(wenn der betreffende Referenzstand der Kurs des jeweiligen Basiswerts ist, zum Bewertungszeitpunkt)**]** den Referenzstand des jeweiligen Basiswerts **[**(wenn der betreffende Referenzstand der Kurs des jeweiligen Basiswerts ist, zum Bewertungszeitpunkt)**]** an dem Vorangegangenen Beobachtungstag (*t-1*) **[über-schreiten][unter-schreiten][oder diesem entsprechen]]]**, die **[**Korb-**]**Performance an dem betreffenden Beobachtungstag (*t*) für die Zwecke der Ermittlung der Durchschnittlichen Performance mit [●] % angesetzt wird:**]**

[*in the case of Products with Scale Resetting Participation, as applicable*: ; *provided, however*, that, in the case of the Observation Dates with the [●] **[highest][[●]]** **[**Basket**]** Performances out of all the Observation Dates (*T*), the **[**Basket**]** Performance on each such Observation Date (*t*) shall be deemed to be such **[**Basket**]** Performance multiplied by [●]% for purposes of determining the Compounded Performance:**]**

[*bei Produkten mit Scale-Resetting-Partizipation, soweit anwendbar:* ; *jedoch mit der Massgabe*, dass in Bezug auf diejenigen Beobachtungs-tage, an denen die [●] **[höchste][[●]]** **[**Korb-**]**Performance von allen Beobachtungstagen (*T*) erreicht wurde, für die Zwecke der Ermittlung der Durchschnittlichen Performance die **[**Korb-**]**Performance für jeden solchen Beobachtungstag (*t*) multipliziert mit [●] % als die massgebliche [Korb-

]Performance angesetzt wird:**]**

$$\prod_{t=1}^{T}(1+[Basket]Performance_t)-1$$

where,

T = the total number of Observation Dates**]]**

wobei:

T = die Gesamtanzahl der Beobachtungstage**]]**

[*in the case of Products that measure Basket Level or Basket Performance:*

[*bei Produkten, für die ein Korbkurs oder eine Korbperformance ermittelt wird:*

Weight	with respect to any Underlying **[*in the case of Products with Outperformance Participation*:** contained in **[**any**][**the**]** Basket**]**, the relevant Weight specified in **Table C**.**]**	Gewichtung	in Bezug auf jeden **[*bei Produkten mit Outperformance-Partizipation:*** in **[**einem**][**dem**]** Korb enthaltenen**]** Basiswert die in **Tabelle C** jeweils angegebene Gewichtung.**]**

[*in the case of Products with Asian Participation, Products with Multi Resetting Participation, Products with Resetting Participation and Products with Scale Resetting Participation, insert the definitions "Observation Date" and "Preceding Observation Date", as applicable:*

[*bei Produkten mit Asian-Style-Partizipation, Produkten mit Multi-Resetting-Partizipation, Produkten mit Resetting-Partizipation und Produkten mit Scale-Resetting-Partizipation die Definitionen "Beobachtungstag" und "Vorangegangener Beobachtungstag" einfügen, soweit jeweils anwendbar:*

Observation Dates	[●]	Beobachtungstage	[●]
[Preceding Observation Date	with respect to any Observation Date, (i) in the case of the first Observation Date, the Initial Fixing Date, and (ii) otherwise, the immediately preceding Observation Date.**]]**	**[**Vorangegangener Beobachtungstag	in Bezug auf einen Beobachtungstag (i) (wenn es sich um den ersten Beobachtungstag handelt) der Anfängliche Festlegungstag bzw. (ii) (in allen anderen Fällen) der unmittelbar vorangegangene Beobachtungstag.**]]**

[*in the case of Products with Barrier, Products with Opportunity PLUS Coupon, Products with Podium Coupon and Products with Payout Coupon, insert the definitions "Barrier" and "Barrier Event", as applicable*:

[*bei Produkten mit Knock-out, Produkten mit Opportunity-PLUS-Coupon, Produkten mit Podium-Coupon und Produkten mit Payout-Coupon die Definitionen "Barriere" und "Barriereereignis" einfügen, soweit jeweils anwendbar:*

Barrier	**[*in the case of Products other than Products with Barrier with multiple Barriers*:**	Barriere	**[*bei Produkten ausser Produkten mit Knock-out mit mehreren Barrieren:***

[*in the case of one Underlying*:

[[●]% of the **[**Initial Level**][**Strike**]**, *i.e.*, [●]**]**

[Between [●]% and [●]% of the **[**Initial Level**][**Strike**]**. The Calculation Agent shall determine the final percentage used to calculate the Barrier on the Initial Fixing Date and give notice thereof to the Holders in accordance with Section 1.1.7.**]]**

[*in the case of multiple Underlyings, but no Basket*:

[with respect to any Underlying, the relevant Barrier specified in **Table C**, being [●]% of its **[**Initial Level**][**Strike**].]**

[With respect to any Underlying, between [●]% and [●]% of its **[**Initial Level**][**Strike**]**. The Calculation Agent shall determine the final percentage used to calculate each Underlying's Barrier on the Initial Fixing Date and give notice thereof to the Holders in accordance with Section 1.1.7.**]]**

[*in the case of a Basket of Underlyings*:

[[●]% of the **[**Initial Basket Level**][**Strike**].]**

[Between [●]% and [●]% of the **[**Initial Basket Level**][**Strike**]**. The Calculation Agent shall determine the final percentage used to calculate the Barrier on the Initial Fixing Date and give notice thereof to the Holders in accordance with Section 1.1.7.**]]**

[*in the case of Products with Barrier with multiple Barriers*:

[*in the case of one Underlying*:

with respect to any **[**Barrier Observation Date**][**Barrier Observation Period**]**, [●]% of the **[**Level**][**Commodity Reference Price**] [**at the Valuation Time**]** on the Preceding Payout Observation Date (*t-1*) of the relevant Payout Observation Date (*t*), as determined by the Calculation Agent.**]**

[*bei nur einem Basiswert:*

[[●] % des **[**Anfangs-kurses**][**Referenzkurses**]**, d. h. [●]**]**

[Zwischen [●] % und [●] % des **[**Anfangs-kurses**][**Referenzkurses**]**. Die Berechnungsstelle legt den endgültigen Prozentsatz für die Berechnung der Barriere am Anfänglichen Festlegungstag fest und teilt ihn den Inhabern gemäss Ziffer 1.1.7 mit.**]]**

[*bei mehreren Basiswerten ohne Korbstruktur:*

[in Bezug auf jeden Basiswert die in **Tabelle C** jeweils angegebene Barriere, also [●] % seines **[**Anfangs-kurses**][**Referenzkurses**].]**

[In Bezug auf jeden Basiswert zwischen [●] % und [●] % seines **[**Anfangskurses**][**Referenz-kurses**]**. Die Berechnungsstelle legt den endgültigen Prozent-satz für die Berechnung der Barriere für jeden Basiswert am Anfänglichen Festlegungstag fest und teilt ihn den Inhabern gemäss Ziffer 1.1.7 mit.**]]**

[*bei einem Korb von Basiswerten:*

[[●] % des **[**Anfänglichen Korb-kurses**][**Referenzkurses**].]**

[Zwischen [●] % und [●] % des **[**Anfänglichen Korb-kurses**][**Referenzkurses**]**. Die Berechnungsstelle legt den endgültigen Prozentsatz für die Berechnung der Barriere am Anfänglichen Festlegungstag fest und teilt ihn den Inhabern gemäss Ziffer 1.1.7 mit.**]]**

[*bei Produkten mit Knock-out mit mehreren Barrieren:*

[*bei nur einem Basiswert:*

in Bezug auf jeden **[**Barriere-Beobachtungstag**][**Barriere-Beobachtungszeitraum**]** [●] % des **[**Kurses**][**Rohstoff-referenzpreises**] [**zum Bewertungszeitpunkt**]** am Vorangegangenen Zusatz-betragsbeobachtungstag (*t-1*) des jeweiligen Zusatz-betragsbeobachtungstags (*t*),

wie von der Berechnungsstelle ermittelt.**]**

[*in the case of multiple Underlyings, but no Basket*:

[*if only Level or only Commodity Reference Price is used*:

with respect to any Underlying **[**on any Barrier Observation Date**][**during any Barrier Observation Period**]**, [●]% of the **[**Level**][**Commodity Reference Price**]** of such Underlying **[**at the Valuation Time**]** on the Preceding Payout Observation Date (*t-1*) of the relevant Payout Observation Date (*t*), as determined by the Calculation Agent.**]**

[*if both Level and Commodity Reference Price are used*:

with respect to any Underlying **[**on any Barrier Observation Date**][**during any Barrier Observation Period**]**, [●]% of the Reference Level of such Underlying **[**(at, if such Reference Level is the relevant Underlying's Level, the Valuation Time)**]** on the Preceding Payout Observation Date (*t-1*) of the relevant Payout Observation Date (*t*), as determined by the Calculation Agent.**]]**

[*bei mehreren Basiswerten ohne Korbstruktur:*

[*wenn entweder nur der Kurs oder nur der Rohstoff-referenzpreis verwendet wird:*

in Bezug auf jeden Basiswert **[**an einem Barriere-Beobachtungstag**][**während eines Barriere-Beobachtungs-zeitraums**]** [●] % des **[**Kurses**][**Rohstoff-referenzpreises**]** des jeweiligen Basiswerts **[**zum Bewertungs-zeitpunkt**]** am Vorangegangenen Zusatzbetragsbeobachtungstag (*t-1*) des jeweiligen Zusatz-betragsbeobachtungstags (*t*), wie von der Berechnungsstelle ermittelt.**]**

[*wenn sowohl der Kurs als auch der Rohstoffreferenzpreis verwendet werden:*

in Bezug auf jeden Basiswert **[**an einem Barriere-Beobachtungstag**][**während eines Barriere-Beobachtungszeitraums**]** [●] % des Referenzstands des jeweiligen Basiswerts **[**(wenn der betreffende Referenzstand der Kurs des jeweiligen Basis-werts ist, zum Bewertungs-zeitpunkt)**]** am Vorange-gangenen Zusatzbetrags-beobachtungstag (*t-1*) des jeweiligen Zusatzbetrags-beobachtungstags (*t*), wie von der Berechnungsstelle ermittelt.**]]**

[*in the case of a Basket of Underlyings*:

with respect to any **[**Barrier Observation Date**][**Barrier Observation Period**]**, [●]% of the Basket Level on the Preceding Payout Observation Date (*t-1*) of the relevant Payout Observation Date (*t*), as determined by the Calculation Agent.**]]**

[*bei einem Korb von Basiswerten:*

in Bezug auf jeden **[**Barriere-Beobachtungstag**][**Barriere-Beobachtungszeitraum**]** [●] % des Korbkurses am Vorange-gangenen Zusatzbetrags-beobachtungstag (*t-1*) des jeweiligen Zusatzbetrags-beobachtungstags (*t*), wie von der Berechnungsstelle ermittelt.**]]**

[Barrier

[*in the case of one Underlying*:

[Barriere-

[*bei nur einem Basiswert:*

Event if the **[**Level**][**Commodity Reference Price**]** at **[**the Valuation Time**][**any time (observed continuously)**]** on **[**the**][**any**][**relevant**]** Barrier Observation Date is **[at or][above][below]** the **[*in the case of Products with Barrier with multiple Barriers*:** relevant**]** Barrier.**]**

[*in the case of a Basket of Underlyings*:

[*if only Level or only Commodity Reference Price is used*:

with respect to any Underlying, if its **[**Level**][**Commodity Reference Price**]** at **[**the Valuation Time**][**any time (observed continuously)**]** on **[**the**][**any**][**relevant**]** Barrier Observation Date is **[at or][above][below]** its **[*in the case of Products with Barrier with multiple Barriers*:** relevant**]** Barrier.**]**

[*if both Level and Commodity Reference Price are used*:

with respect to any Underlying, if its Reference Level **[**(at, if such Reference Level is the relevant Underlying's Level, **[**the Valuation Time**][**any time (observed continuously)**])]** on **[**the**][**any**][**relevant**]** Barrier Observation Date is **[at or][above][below]** its **[*in the case of Products with Barrier with multiple Barriers*:** relevant**]** Barrier.**]]]**

[*in the case of Products with Double Knock-out, Products with Range Podium Coupon and Products with Range Payout Coupon with one range, insert the definitions "Upper Barrier" through "Lower Barrier Event", as applicable*:

ereignis wenn der **[**Kurs**][**Rohstoff-referenzpreis**]** **[**zum Bewertungszeitpunkt**][**zu irgendeinem Zeitpunkt (fortlaufend beobachtet)**]** an **[**dem**][**einem**][**jeweiligen**]** Barriere-Beobachtungstag die **[*bei Produkten mit Knock-out mit mehreren Barrieren einfügen:*** jeweilige] Barriere **[überschreitet][unter-schreitet][oder dieser entspricht]**.**]**

[*bei einem Korb von Basiswerten:*

[*wenn entweder nur der Kurs oder nur der Rohstoff-referenzpreis verwendet wird:*

wenn in Bezug auf einen Basis-wert der **[**Kurs**][**Rohstoff-referenzpreis**]** dieses Basis-werts **[**zum Bewertungs-zeitpunkt**][**zu irgendeinem Zeit-punkt (fortlaufend beobachtet)**]** an **[**dem**][**einem**][**jeweiligen**]** Barriere-Beobachtungstag dessen **[*bei Produkten mit Knock-out mit mehreren Barrieren einfügen:*** jeweilige**]** Barriere **[überschreitet][unter-schreitet][oder dieser entspricht]**.**]**

[*wenn sowohl der Kurs als auch der Rohstoff-referenzpreis verwendet werden:*

wenn in Bezug auf einen Basiswert der Referenzstand dieses Basiswerts **[**(wenn der betreffende Referenzstand der Kurs des jeweiligen Basiswerts ist, **[**zum Bewertungs-zeitpunkt**][**zu irgendeinem Zeit-punkt (fortlaufend beobachtet)**])]** an **[**dem**][**einem**][**jeweiligen**]** Barriere-Beobachtungstag dessen **[*bei Produkten mit Knock-out mit mehreren Barrieren einfügen:*** jeweilige**]** Barriere **[überschreitet][unter-schreitet][oder dieser entspricht]**.**]]]**

[*bei Produkten mit Double Knock-out, Produkten mit Range-Podium-Coupon und Produkten mit Range-Payout-Coupon mit nur einem Korridor die Definitionen "Obere Barriere" bis "Unteres Barriereereignis" einfügen, soweit jeweils anwendbar:*

Upper Barrier

[*in the case of one Underlying*:

[[●]% of the **[**Initial Level**][**Strike**]**, *i.e.*, [●].**]**

[Between [●]% and [●]% of the **[**Initial Level**][**Strike**]**. The Calculation Agent shall determine the final percentage used to calculate the Upper Barrier on the Initial Fixing Date and give notice thereof to the Holders in accordance with Section 1.1.7.**]]**

[*in the case of multiple Underlyings, but no Basket*:

[with respect to any Underlying, the relevant Upper Barrier specified in **Table C**, being [●]% of its **[**Initial Level**][**Strike**]**.**]**

[With respect to any Underlying, between [●]% and [●]% of its **[**Initial Level**][**Strike**]**. The Calculation Agent shall determine the final percentage used to calculate each Underlying's Upper Barrier on the Initial Fixing Date and give notice thereof to the Holders in accordance with Section 1.1.7.**]]**

[*in the case of a Basket of Underlyings*:

[[●]% of the **[**Initial Basket Level**][**Strike**]**.**]**

[Between [●]% and [●]% of the **[**Initial Basket Level**][**Strike**]**. The Calculation Agent shall determine the final percentage used to calculate the Upper Barrier on the Initial Fixing Date and give notice thereof to the Holders in accordance with Section 1.1.7.**]]**

Obere Barriere

[*bei nur einem Basiswert:*

[[●] % des **[**Anfangs-kurses**][**Referenzkurses**]**, d. h. [●].**]**

[Zwischen [●] % und [●] % des **[**Anfangskurses**][**Referenz-kurses**]**. Die Berechnungsstelle legt den endgültigen Prozent-satz für die Berechnung der Oberen Barriere am Anfänglichen Festlegungstag fest und teilt ihn den Inhabern gemäss Ziffer 1.1.7 mit.**]]**

[*bei mehreren Basiswerten ohne Korbstruktur:*

[in Bezug auf jeden Basiswert die in **Tabelle C** jeweils angegebene Obere Barriere, also [●] % seines **[**Anfangs-kurses**][**Referenzkurses**]**.**]**

[In Bezug auf jeden Basiswert zwischen [●] % und [●] % seines **[**Anfangskurses**][**Referenz-kurses**]**. Die Berechnungsstelle legt den endgültigen Prozent-satz für die Berechnung der Oberen Barriere für jeden Basis-wert am Anfänglichen Fest-legungstag fest und teilt ihn den Inhabern gemäss Ziffer 1.1.7 mit.**]]**

[*bei einem Korb von Basiswerten:*

[[●] % des **[**Anfänglichen Korb-kurses**][**Referenzkurses**]**.**]**

[Zwischen [●] % und [●] % des **[**Anfänglichen Korb-kurses**][**Referenzkurses**]**. Die Berechnungsstelle legt den endgültigen Prozentsatz für die Berechnung der Oberen Barriere am Anfänglichen Fest-legungstag fest und teilt ihn den Inhabern gemäss Ziffer 1.1.7 mit.**]]**

Lower Barrier

[*in the case of one Underlying*:

[[●]% of the **[**Initial Level**][**Strike**]**, *i.e.*, [●].**]**

[Between [●]% and [●]% of the **[**Initial Level**][**Strike**]**. The Calculation Agent shall determine the final percentage used to calculate the Lower Barrier on the Initial Fixing Date and give notice thereof to the Holders in accordance with Section 1.1.7.**]]**

Untere Barriere

[*bei nur einem Basiswert:*

[[●] % des **[**Anfangs-kurses**][**Referenzkurses**]**, d. h. [●].**]**

[Zwischen [●] % und [●] % des **[**Anfangskurses**][**Referenz-kurses**]**. Die Berechnungsstelle legt den endgültigen Prozentsatz für die Berechnung der Unteren Barriere am Anfänglichen Festlegungstag fest und teilt ihn den Inhabern

[*in the case of multiple Underlyings, but no Basket*:

[with respect to any Underlying, the relevant Lower Barrier specified in **Table C**, being [●]% of its **[**Initial Level**][**Strike**].]**

[With respect to any Underlying, between [●]% and [●]% of its **[**Initial Level**][**Strike**]**. The Calculation Agent shall determine the final percentage used to calculate each Underlying's Lower Barrier on the Initial Fixing Date and give notice thereof to the Holders in accordance with Section 1.1.7.**]]**

[*in the case of a Basket of Underlyings*:

[[●]% of the **[**Initial Basket Level**][**Strike**].]**

[Between [●]% and [●]% of the **[**Initial Basket Level**][**Strike**]**. The Calculation Agent shall determine the final percentage used to calculate the Lower Barrier on the Initial Fixing Date and give notice thereof to the Holders in accordance with Section 1.1.7.**]]**

gemäss Ziffer 1.1.7 mit.**]]**

[*bei mehreren Basiswerten ohne Korbstruktur:*

[in Bezug auf jeden Basiswert die in **Tabelle C** jeweils angegebene Untere Barriere, also [●] % seines **[**Anfangs-kurses**][**Referenzkurses**].]**

[In Bezug auf jeden Basiswert zwischen [●] % und [●] % seines **[**Anfangskurses**][**Referenz-kurses**]**. Die Berechnungsstelle legt den endgültigen Prozent-satz für die Berechnung der Unteren Barriere für jeden Basiswert am Anfänglichen Festlegungstag fest und teilt ihn den Inhabern gemäss Ziffer 1.1.7 mit.**]]**

[*bei einem Korb von Basiswerten:*

[[●] % des **[**Anfänglichen Korb-kurses**][**Referenzkurses**].]**

[Zwischen [●] % und [●] % des **[**Anfänglichen Korb-kurses**][**Referenzkurses**]**. Die Berechnungsstelle legt den endgültigen Prozentsatz für die Berechnung der Unteren Barriere am Anfänglichen Festlegungstag fest und teilt ihn den Inhabern gemäss Ziffer 1.1.7 mit.**]]**

[Upper Barrier Event

[*in the case of one Underlying*:

if the **[**Level**][**Commodity Reference Price**]** at **[**the Valuation Time**][**any time (observed continuously)**]** on **[**the**][**any**][**relevant**]** Barrier Observation Date is **[at or]above** the Upper Barrier.**]**

[*in the case of multiple Underlyings, but no Basket*:

[*if either only Level or only Commodity Reference Price is used*: if the **[**Level**][**Commodity Reference Price**]** of **[each][any]** Underlying at **[**the Valuation Time**][**any time (observed continuously)**]]][*if both Level and Commodity Reference Price are used*:** if the Reference Level of **[each][any]** Underlying **[**(at, if such Reference Level is the relevant Underlying's Level, **[**the Valuation Time**][**any time (observed continuously)**])]]** on **[**the**][**any**][**relevant**]** Barrier

[Oberes Barriere-ereignis

[*bei nur einem Basiswert:*

wenn der **[**Kurs**][**Rohstoffreferenzpreis**]** **[**zum Bewertungszeitpunkt**][**zu irgendeinem Zeitpunkt (fortlaufend beobachtet)**]** an **[**dem**][**einem**][**jeweiligen**]** Barriere-Beobachtungstag die Obere Barriere **überschreitet[oder dieser entspricht].]**

[*bei mehreren Basiswerten ohne Korbstruktur:*

[*wenn entweder nur der Kurs oder nur der Rohstoff-referenzpreis verwendet wird:* wenn der **[**Kurs**][**Rohstoff-referenzpreis**]** **[jedes][eines]** Basiswerts **[**zum Bewertungs-zeitpunkt**][**zu irgendeinem Zeit-punkt (fortlaufend beobachtet)**]][*wenn sowohl der Kurs als auch der Rohstoff-referenzpreis verwendet werden:*** wenn der Referenz-stand **[jedes][eines]** Basiswerts

	Observation Date is **[at or]above** its Upper Barrier.**]** **[*in the case of a Basket of Underlyings*:** if the Basket Level at **[**the Valuation Time**][**any time (observed continuously)**]** on **[**the**][**any**][**relevant**]** Barrier Observation Date is **[at or]above** the Upper Barrier.**]]**		**[**(wenn der betreffende Referenzstand der Kurs des jeweiligen Basiswerts ist, **[**zum Bewertungszeitpunkt**][**zu irgendeinem Zeitpunkt (fortlaufend beobachtet)**])]]** an **[**dem**][**einem**][**jeweiligen**]** Barriere-Beobachtungstag dessen Obere Barriere **überschreitet[oder dieser entspricht]**.**]** **[*bei einem Korb von Basiswerten:*** wenn der Korbkurs **[**zum Bewertungszeitpunkt**][**zu irgendeinem Zeitpunkt (fortlaufend beobachtet)**]** an **[**dem**][**einem**][**jeweiligen**]** Barriere-Beobachtungstag die Obere Barriere **überschreitet[oder dieser entspricht]**.**]]**
[Lower Barrier Event	**[*in the case of one Underlying*:** if the **[**Level**][**Commodity Reference Price**]** at **[**the Valuation Time**][**any time (observed continuously)**]** on **[**the**][**any**][**relevant**]** Barrier Observation Date is **[at or]below** the Lower Barrier.**]** **[*in the case of multiple Underlyings, but no Basket*:** **[*if either only Level or only Commodity Reference Price is used*:** if the **[**Level**][**Commodity Reference Price**]** of **[each][any]** Underlying at **[**the Valuation Time**][**any time (observed continuously)**]][*if both Level and Commodity Reference Price are used*:** if the Reference Level of **[each][any]** Underlying **[**(at, if such Reference Level is the relevant Underlying's Level, **[**the Valuation Time**][**any time (observed continuously)**])]]** on **[**the**][**any**][**relevant**]** Barrier Observation Date is **[at or]below** its Lower Barrier.**]** **[*in the case of a Basket of Underlyings*:** if the Basket Level at **[**the Valuation Time**][**any time (observed continuously)**]** on **[**the**][**any**][**relevant**]** Barrier Observation Date is **[at or]below** the Lower Barrier.**]]**	**[**Unteres Barriere-ereignis	**[*bei nur einem Basiswert:*** wenn der **[**Kurs**][**Rohstoff-referenzpreis**]** **[**zum Bewertungszeitpunkt**][**zu irgendeinem Zeitpunkt (fortlaufend beobachtet)**]** an **[**dem**][**einem**][**jeweiligen**]** Barriere-Beobachtungstag die Untere Barriere **unterschreitet[oder dieser entspricht].]** **[*bei mehreren Basiswerten ohne Korbstruktur:*** **[*wenn entweder nur der Kurs oder nur der Rohstoff-referenzpreis verwendet wird:*** wenn der **[**Kurs**][**Rohstoff-referenzpreis**]** **[jedes][eines]** Basiswerts **[**zum Bewertungs-zeitpunkt**][**zu irgendeinem Zeit-punkt (fortlaufend beobachtet)**]][*wenn sowohl der Kurs als auch der Rohstoff-referenzpreis verwendet werden:*** wenn der Referenz-stand **[jedes][eines]** Basiswerts **[**(wenn der betreffende Referenzstand der Kurs des jeweiligen Basiswerts ist, **[**zum Bewertungszeitpunkt**][**zu irgendeinem Zeitpunkt (fortlaufend beobachtet)**])]]** an **[**dem**][**einem**][**jeweiligen**]** Barriere-Beobachtungstag dessen Untere Barriere **unter-schreitet[oder dieser entspricht]**.**]** **[*bei einem Korb von Basiswerten:*** wenn der Korbkurs **[**zum

Bewertungszeitpunkt**][**zu irgendeinem Zeitpunkt (fortlaufend beobachtet)**]** an **[**dem**][**einem**][**jeweiligen**]** Barriere-Beobachtungstag die Untere Barriere **unterschreitet[oder dieser entspricht].]]**

[*in the case of Products with Digital Payout Coupon, insert the following definitions, as applicable*:

[*bei Produkten mit Digital–Payout-Coupon die folgenden Definitionen einfügen, soweit jeweils anwendbar:*

Barrier$_{[\bullet]}$

[*in the case of one Underlying*:

[[●]% of the **[**Initial Level**][**Strike**]**, *i.e.*, [●]**]]**

[Between [●]% and [●]% of the **[**Initial Level**][**Strike**]**. The Calculation Agent shall determine the final percentage used to calculate the Barrier$_{[\bullet]}$ on the Initial Fixing Date and give notice thereof to the Holders in accordance with Section 1.1.7.**]]**

[*in the case of multiple Underlyings, but no Basket*:

[with respect to any Underlying, the relevant Barrier$_{[\bullet]}$ specified in **Table C**, being [●]% of its **[**Initial Level**][**Strike**].]**

[With respect to any Underlying, between [●]% and [●]% of its **[**Initial Level**][**Strike**]**. The Calculation Agent shall determine the final percentage used to calculate each Underlying's Barrier$_{[\bullet]}$ on the Initial Fixing Date and give notice thereof to the Holders in accordance with Section 1.1.7.**]]**

[*in the case of a Basket of Underlyings*:

[[●]% of the **[**Initial Basket Level**][**Strike**].]**

[Between [●]% and [●]% of the **[**Initial Basket Level**][**Strike**]**. The Calculation Agent shall determine the final percentage used to calculate the Barrier$_{[\bullet]}$ on the Initial Fixing Date and give notice thereof to the Holders in accordance with Section 1.1.7.**]]**

Barriere$_{[\bullet]}$

[*bei nur einem Basiswert:*

[[●] % des **[**Anfangs-kurses**][**Referenzkurses**]**, d. h. [●]**]]**

[Zwischen [●] % und [●] % des **[**Anfangskurses**][**Referenz-kurses**]**. Die Berechnungsstelle legt den endgültigen Prozentsatz für die Berechnung der Barriere$_{[\bullet]}$ am Anfänglichen Festlegungstag fest und teilt ihn den Inhabern gemäss Ziffer 1.1.7 mit.**]]**

[*bei mehreren Basiswerten ohne Korbstruktur:*

[in Bezug auf jeden Basiswert die in **Tabelle C** jeweils angegebene Barriere$_{[\bullet]}$, also [●] % seines **[**Anfangs-kurses**][**Referenzkurses**].]**

[In Bezug auf jeden Basiswert zwischen [●] % und [●] % seines **[**Anfangskurses**][**Referenz-kurses**]**. Die Berechnungsstelle legt den endgültigen Prozent-satz für die Berechnung der Barriere$_{[\bullet]}$ für jeden Basiswert am Anfänglichen Festlegungs-tag fest und teilt ihn den Inhabern gemäss Ziffer 1.1.7 mit.**]]**

[*bei einem Korb von Basiswerten:*

[[●] % des **[**Anfänglichen Korb-kurses**][**Referenzkurses**].]**

[Zwischen [●] % und [●] % des **[**Anfänglichen Korb-kurses**][**Referenzkurses**]**. Die Berechnungsstelle legt den endgültigen Prozentsatz für die Berechnung der Barriere$_{[\bullet]}$ am Anfänglichen Festlegungstag fest und teilt ihn den Inhabern gemäss Ziffer 1.1.7 mit.**]]**

Barrier$_{[\bullet]}$

[*in the case of one Underlying*:

[[●]% of the **[**Initial Level**][**Strike**]**, *i.e.*, **[●]]**

[Between **[●]**% and **[●]**% of the **[**Initial Level**][**Strike**]**. The Calculation Agent shall determine the final percentage used to calculate the Barrier$_{[\bullet]}$ on the Initial Fixing Date and give notice thereof to the Holders in accordance with Section 1.1.7.**]]**

[*in the case of multiple Underlyings, but no Basket*:

[with respect to any Underlying, the relevant Barrier$_{[\bullet]}$ specified in **Table C**, being **[●]**% of its **[**Initial Level**][**Strike**].]**

[With respect to any Underlying, between **[●]**% and **[●]**% of its **[**Initial Level**][**Strike**]**. The Calculation Agent shall determine the final percentage used to calculate each Underlying's Barrier$_{[\bullet]}$ on the Initial Fixing Date and give notice thereof to the Holders in accordance with Section 1.1.7.**]]**

[*in the case of a Basket of Underlyings*:

[[●]% of the **[**Initial Basket Level**][**Strike**].]**

[Between **[●]**% and **[●]**% of the **[**Initial Basket Level**][**Strike**]**. The Calculation Agent shall determine the final percentage used to calculate the Barrier$_{[\bullet]}$ on the Initial Fixing Date and give notice thereof to the Holders in accordance with Section 1.1.7.**]]**

(*repeat for each additional Barrier$_{[\bullet]}$*)

(*repeat for each additional Barrier$_{[\bullet]}$*)**]**

[*in the case of Products with Range Payout Coupon with multiple ranges, insert the following definitions, as applicable*:

Lower

[*in the case of one Underlying*:

Barriere$_{[\bullet]}$

[*bei nur einem Basiswert:*

[[●] % des **[**Anfangskurses**][**Referenzkurses**]**, d. h. **[●]]**

[Zwischen **[●]** % und **[●]** % des **[**Anfangskurses**][**Referenzkurses**]**. Die Berechnungsstelle legt den endgültigen Prozentsatz für die Berechnung der Barriere$_{[\bullet]}$ am Anfänglichen Festlegungstag fest und teilt ihn den Inhabern gemäss Ziffer 1.1.7 mit.**]]**

[*bei mehreren Basiswerten ohne Korbstruktur:*

[in Bezug auf jeden Basiswert die in **Tabelle C** jeweils angegebene Barriere$_{[\bullet]}$, also **[●]** % seines **[**Anfangskurses**][**Referenzkurses**].]**

[In Bezug auf jeden Basiswert zwischen **[●]** % und **[●]** % seines **[**Anfangskurses**][**Referenzkurses**]**. Die Berechnungsstelle legt den endgültigen Prozentsatz für die Berechnung der Barriere$_{[\bullet]}$ für jeden Basiswert am Anfänglichen Festlegungstag fest und teilt ihn den Inhabern gemäss Ziffer 1.1.7 mit.**]]**

[*bei einem Korb von Basiswerten:*

[[●] % des **[**Anfänglichen Korbkurses**][**Referenzkurses**].]**

[Zwischen **[●]** % und **[●]** % des **[**Anfänglichen Korbkurses**][**Referenzkurses**]**. Die Berechnungsstelle legt den endgültigen Prozentsatz für die Berechnung der Barriere$_{[\bullet]}$ am Anfänglichen Festlegungstag fest und teilt ihn den Inhabern gemäss Ziffer 1.1.7 mit.**]]**

(*für jede weitere Barriere$_{[\bullet]}$ wiederholen*)

(*für jede weitere Barriere$_{[\bullet]}$ wiederholen*)

[*bei Produkten mit Range-Payout-Coupon mit mehreren Korridoren die folgenden Definitionen einfügen, soweit jeweils anwendbar:*

Untere

[*bei nur einem Basiswert:*

Barrier$_{[\bullet]}$

[[●]% of the **[**Initial Level**][**Strike**]**, i.e., [●].**]**

[Between [●]% and [●]% of the **[**Initial Level**][**Strike**]**. The Calculation Agent shall determine the final percentage used to calculate the Lower Barrier$_{[\bullet]}$ on the Initial Fixing Date and give notice thereof to the Holders in accordance with Section 1.1.7.**]]**

[*in the case of multiple Underlyings, but no Basket*:

[with respect to any Underlying, the relevant Lower Barrier$_{[\bullet]}$ specified in **Table C**, being [●]% of its **[**Initial Level**][**Strike**]**.**]**

[With respect to any Underlying, between [●]% and [●]% of its **[**Initial Level**][**Strike**]**. The Calculation Agent shall determine the final percentage used to calculate each Underlying's Lower Barrier$_{[\bullet]}$ on the Initial Fixing Date and give notice thereof to the Holders in accordance with Section 1.1.7.**]]**

[*in the case of a Basket of Underlyings*:

[[●]% of the **[**Initial Basket Level**][**Strike**]**.**]**

[Between [●]% and [●]% of the **[**Initial Basket Level**][**Strike**]**. The Calculation Agent shall determine the final percentage used to calculate the Lower Barrier$_{[\bullet]}$ on the Initial Fixing Date and give notice thereof to the Holders in accordance with Section 1.1.7.**]]**

Lower Barrier$_{[\bullet]}$

[*in the case of one Underlying*:

[[●]% of the **[**Initial Level**][**Strike**]**, *i.e.*, [●].**]**

[Between [●]% and [●]% of the **[**Initial Level**][**Strike**]**. The Calculation Agent shall determine the final percentage used to calculate the Lower Barrier$_{[\bullet]}$ on the Initial Fixing Date and give notice thereof to the Holders in accordance with Section 1.1.7.**]]**

**[*in the case of multiple*

Barriere$_{[\bullet]}$

[[●] % des **[**Anfangskurses**][**Referenzkurses**]**, d. h. [●].**]**

[Zwischen [●] % und [●] % des **[**Anfangskurses**][**Referenzkurses**]**. Die Berechnungsstelle legt den endgültigen Prozentsatz für die Berechnung der Unteren Barriere$_{[\bullet]}$ am Anfänglichen Festlegungstag fest und teilt ihn den Inhabern gemäss Ziffer 1.1.7 mit.**]]**

[*bei mehreren Basiswerten ohne Korbstruktur:*

[in Bezug auf jeden Basiswert die in **Tabelle C** jeweils angegebene Untere Barriere$_{[\bullet]}$, also [●] % seines **[**Anfangskurses**][**Referenzkurses**]**.**]**

[In Bezug auf jeden Basiswert zwischen [●] % und [●] % seines **[**Anfangskurses**][**Referenzkurses**]**. Die Berechnungsstelle legt den endgültigen Prozentsatz für die Berechnung der Unteren Barriere$_{[\bullet]}$ für jeden Basiswert am Anfänglichen Festlegungstag fest und teilt ihn den Inhabern gemäss Ziffer 1.1.7 mit.**]]**

[*bei einem Korb von Basiswerten:*

[[●] % des **[**Anfänglichen Korbkurses**][**Referenzkurses**]**.**]**

[Zwischen [●] % und [●] % des **[**Anfänglichen Korbkurses**][**Referenzkurses**]**. Die Berechnungsstelle legt den endgültigen Prozentsatz für die Berechnung der Unteren Barriere$_{[\bullet]}$ am Anfänglichen Festlegungstag fest und teilt ihn den Inhabern gemäss Ziffer 1.1.7 mit.**]]**

Untere Barriere$_{[\bullet]}$

[*bei nur einem Basiswert:*

[[●] % des **[**Anfangskurses**][**Referenzkurses**]**, d. h. [●].**]**

[Zwischen [●] % und [●] % des **[**Anfangskurses**][**Referenzkurses**]**. Die Berechnungsstelle legt den endgültigen Prozentsatz für die Berechnung der Unteren Barriere$_{[\bullet]}$ am Anfänglichen Festlegungstag fest und teilt ihn den Inhabern gemäss Ziffer 1.1.7 mit.**]]**

**[*bei mehreren Basiswerten*

Underlyings, but no Basket:

[with respect to any Underlying, the relevant Lower Barrier$_{[\bullet]}$ specified in **Table C**, being [●]% of its **[**Initial Level**][**Strike**].]**

[With respect to any Underlying, between [●]% and [●]% of its **[**Initial Level**][**Strike**]**. The Calculation Agent shall determine the final percentage used to calculate each Underlying's Lower Barrier$_{[\bullet]}$ on the Initial Fixing Date and give notice thereof to the Holders in accordance with Section 1.1.7.**]]**

[*in the case of a Basket of Underlyings*:

[[●]% of the **[**Initial Basket Level**][**Strike**].]**

[Between [●]% and [●]% of the **[**Initial Basket Level**][**Strike**]**. The Calculation Agent shall determine the final percentage used to calculate the Lower Barrier$_{[\bullet]}$ on the Initial Fixing Date and give notice thereof to the Holders in accordance with Section 1.1.7.**]]**

(*repeat for each additional Lower Barrier$_{[\bullet]}$*)

(*repeat for each additional Lower Barrier$_{[\bullet]}$*)

Upper Barrier$_{[\bullet]}$

[*in the case of one Underlying*:

[[●]% of the **[**Initial Level**][**Strike**]**, *i.e.*, [●].**]**

[Between [●]% and [●]% of the **[**Initial Level**][**Strike**]**. The Calculation Agent shall determine the final percentage used to calculate the Upper Barrier$_{[\bullet]}$ on the Initial Fixing Date and give notice thereof to the Holders in accordance with Section 1.1.7.**]]**

[*in the case of multiple Underlyings, but no Basket*:

[with respect to any Underlying, the relevant Upper Barrier$_{[\bullet]}$ specified in **Table C**, being [●]% of its **[**Initial Level**][**Strike**].]**

[With respect to any Underlying,

ohne Korbstruktur:

[in Bezug auf jeden Basiswert die in **Tabelle C** jeweils angegebene Untere Barriere$_{[\bullet]}$, also [●] % seines **[**Anfangs-kurses**][**Referenzkurses**].]**

[In Bezug auf jeden Basiswert zwischen [●] % und [●] % seines **[**Anfangskurses**][**Referenz-kurses**]**. Die Berechnungsstelle legt den endgültigen Prozentsatz für die Berechnung der Unteren Barriere$_{[\bullet]}$ für jeden Basiswert am Anfänglichen Festlegungstag fest und teilt ihn den Inhabern gemäss Ziffer 1.1.7 mit.**]]**

[*bei einem Korb von Basiswerten:*

[[●] % des **[**Anfänglichen Korb-kurses**][**Referenzkurses**].]**

[Zwischen [●] % und [●] % des **[**Anfänglichen Korb-kurses**][**Referenzkurses**]**. Die Berechnungsstelle legt den endgültigen Prozentsatz für die Berechnung der Unteren Barriere$_{[\bullet]}$ am Anfänglichen Festlegungstag fest und teilt ihn den Inhabern gemäss Ziffer 1.1.7 mit.**]]**

(für jede weitere Untere Barriere$_{[\bullet]}$ wieder-holen)

(für jede weitere Untere Barriere$_{[\bullet]}$ wiederholen)

Obere Barriere$_{[\bullet]}$

[*bei nur einem Basiswert:*

[[●] % des **[**Anfangs-kurses**][**Referenzkurses**]**, d. h. [●].**]**

[Zwischen [●] % und [●] % des **[**Anfangskurses**][**Referenz-kurses**]**. Die Berechnungsstelle legt den endgültigen Prozentsatz für die Berechnung der Oberen Barriere$_{[\bullet]}$ am Anfänglichen Festlegungstag fest und teilt ihn den Inhabern gemäss Ziffer 1.1.7 mit.**]]**

[*bei mehreren Basiswerten ohne Korbstruktur:*

[in Bezug auf jeden Basiswert die in **Tabelle C** jeweils angegebene Obere Barriere$_{[\bullet]}$, also [●] % seines **[**Anfangs-

between [●]% and [●]% of its **[**Initial Level**][**Strike**]**. The Calculation Agent shall determine the final percentage used to calculate each Underlying's Upper Barrier$_{[\bullet]}$ on the Initial Fixing Date and give notice thereof to the Holders in accordance with Section 1.1.7.**]]**

[*in the case of a Basket of Underlyings*:

[[●]% of the **[**Initial Basket Level**][**Strike**].]**

[Between [●]% and [●]% of the **[**Initial Basket Level**][**Strike**]**. The Calculation Agent shall determine the final percentage used to calculate the Upper Barrier$_{[\bullet]}$ on the Initial Fixing Date and give notice thereof to the Holders in accordance with Section 1.1.7.**]]**

Upper Barrier$_{[\bullet]}$

[*in the case of one Underlying*:

[[●]% of the **[**Initial Level**][**Strike**]**, *i.e.*, [●].**]**

[Between [●]% and [●]% of the **[**Initial Level**][**Strike**]**. The Calculation Agent shall determine the final percentage used to calculate the Upper Barrier$_{[\bullet]}$ on the Initial Fixing Date and give notice thereof to the Holders in accordance with Section 1.1.7.**]]**

[*in the case of multiple Underlyings, but no Basket*:

[with respect to any Underlying, the relevant Upper Barrier$_{[\bullet]}$ specified in **Table C**, being [●]% of its **[**Initial Level**][**Strike**].]**

[With respect to any Underlying, between [●]% and [●]% of its **[**Initial Level**][**Strike**]**. The Calculation Agent shall determine the final percentage used to calculate each Underlying's Upper Barrier$_{[\bullet]}$ on the Initial Fixing Date and give notice thereof to the Holders in accordance with Section 1.1.7.**]]**

[*in the case of a Basket of Underlyings*:

[[●]% of the **[**Initial Basket Level**][**Strike**].]**

kurses**][**Referenzkurses**].]**

[In Bezug auf jeden Basiswert zwischen [●] % und [●] % seines **[**Anfangskurses**][**Referenz-kurses**]**. Die Berechnungsstelle legt den endgültigen Prozentsatz für die Berechnung der Oberen Barriere$_{[\bullet]}$ am Anfänglichen Festlegungstag fest und teilt ihn den Inhabern gemäss Ziffer 1.1.7 mit.**]]**

**[*bei einem Korb von Basiswerten:*

[[●] % des **[**Anfänglichen Korb-kurses**][**Referenzkurses**].]**

[Zwischen [●] % und [●] % des **[**Anfänglichen Korb-kurses**][**Referenzkurses**]**. Die Berechnungsstelle legt den endgültigen Prozentsatz für die Berechnung der Oberen Barriere$_{[\bullet]}$ am Anfänglichen Festlegungstag fest und teilt ihn den Inhabern gemäss Ziffer 1.1.7 mit.**]]**

Obere Barriere$_{[\bullet]}$

**[*bei nur einem Basiswert:*

[[●] % des **[**Anfangs-kurses**][**Referenzkurses**]**, d. h. [●].**]**

[Zwischen [●] % und [●] % des **[**Anfangskurses**][**Referenz-kurses**]**. Die Berechnungsstelle legt den endgültigen Prozentsatz für die Berechnung der Oberen Barriere$_{[\bullet]}$ am Anfänglichen Festlegungstag fest und teilt ihn den Inhabern gemäss Ziffer 1.1.7 mit.**]]**

**[*bei mehreren Basiswerten ohne Korbstruktur:*

[in Bezug auf jeden Basiswert die in **Tabelle C** jeweils angegebene Obere Barriere$_{[\bullet]}$, also [●] % seines **[**Anfangs-kurses**][**Referenzkurses**].]**

[In Bezug auf jeden Basiswert zwischen [●] % und [●] % seines **[**Anfangskurses**][**Referenz-kurses**].]** Die Berechnungsstelle legt den endgültigen Prozentsatz für die Berechnung der Oberen Barriere$_{[\bullet]}$für jeden Basiswert am Anfänglichen Festlegungstag fest und teilt ihn den Inhabern gemäss Ziffer 1.1.7 mit.**]]**

[*bei einem Korb von*

[Between [●]% and [●]% of the **[**Initial Basket Level**][**Strike**]**. The Calculation Agent shall determine the final percentage used to calculate the Upper Barrier$_{[\bullet]}$ on the Initial Fixing Date and give notice thereof to the Holders in accordance with Section 1.1.7.**]]**

(*repeat for each additional Upper Barrier$_{[\bullet]}$*)

(*repeat for each additional Upper Barrier$_{[\bullet]}$*)**]**

[*in the case of Products with one or more Barrier(s), Lower Barrier(s) and/or Upper Barrier(s), insert the following text, as applicable*:

Barrier Observation Date(s)

[*in the case of one or more Barrier Observation Periods*:

each **[*in the case of one Underlying or multiple Underlyings of the same type*: [**Exchange**][**Commodity**][**Fund**][**FX**][**Interest Rate**][**Reference Rate**]** Business Day**][*in the case of multiple Underlyings of two or more types*: [**Exchange Business Day (in the case of **[**a Share**][**, **][** or **][**an Index**][** or **][**a Fund **[**that is listed on an Exchange**]])][**, **][** or **][**Commodity Business Day (in the case of a Commodity)**][**, **][** or **][**Fund Business Day (in the case of a Fund **[**that is not listed on an Exchange**])][**, **][** or **][**FX Business Day (in the case of an FX Rate)**][**, **][** or **][**Interest Rate Business Day (in the case of an Interest Rate)**][** or **][**Reference Rate Business Day (in the case of a Reference Rate)**]]** during the **[**relevant**]** Barrier Observation Period, being the dates on which **[*in the case of one Underlying*:** the **[**Level**][**Commodity Reference Price**]** is observed**][*in the case of multiple Underlyings with or without a Basket*: [*if either***

Basiswerten:

[[●] % des **[**Anfänglichen Korbkurses**][**Referenzkurses**].]**

[Zwischen [●] % und [●] % des **[**Anfänglichen Korbkurses**][**Referenzkurses**]**. Die Berechnungsstelle legt den endgültigen Prozentsatz für die Berechnung der Oberen Barriere$_{[\bullet]}$am Anfänglichen Festlegungstag fest und teilt ihn den Inhabern gemäss Ziffer 1.1.7 mit.**]]**

(*für jede weitere Obere Barriere$_{[\bullet]}$ wiederholen*)

(*für jede weitere Obere Barriere$_{[\bullet]}$ wiederholen*)

[*bei Produkten mit einer oder mehreren Barrieren, einer oder mehreren Unteren Barrieren und/oder einer oder mehreren Oberen Barrieren nachfolgenden Text einfügen, wie jeweils anwendbar:*

Barriere-Beobachtungstag(e)

[*bei einem oder mehreren Barriere-Beobachtungszeiträumen:*

jeder **[*bei nur einem Basiswert oder mehreren gleichartigen Basiswerten:*** **[**Börsen-**]** **[**Rohstoff-**]** **[**Fonds-**]** **[**Devisen-**]** **[**Zinssatz-**]** **[**Referenzsatz-**]**Geschäftstag**][*bei mehreren Basiswerten unterschiedlicher Art:*** **[**Börsen-Geschäftstag (im Falle **[**einer Aktie**][**, **][** oder **][**eines Index**][** oder **][**eines **[**an einer Börse notierten**]** Fonds**])][**, **][** oder **][**Rohstoff-Geschäftstag (im Falle eines Rohstoffs)**][**, **][** oder **][**Fonds-Geschäftstag (im Falle eines **[**nicht an einer Börse notierten**]** Fonds)**][**, **][** oder **][**Devisen-Geschäftstag (im Falle eines Devisenkurses)**][**, **][** oder **][**Zinssatz-Geschäftstag (im Falle eines Zinssatzes)**][** oder **][**Referenzsatz-Geschäftstag (im Falle eines Referenzsatzes)**]]** während des **[**jeweiligen**]** Barriere-Beobachtungszeitraums; an diesen Tagen **[*bei nur einem Basiswert:*** wird der **[**Kurs**][**Rohstoffreferenzpreis**]** beobachtet**][*bei mehreren Basiswerten mit oder ohne***

only Level or only Commodity Reference Price is used: the **[**Level**][**Commodity Reference Price**]** of each Underlying is observed**][*if both Level and Commodity Reference Price are used*:** the Reference Level of each Underlying is observed**]]** for purposes of determining whether **[**a Barrier Event**][**an Upper Barrier Event or Lower Barrier Event**]** has occurred during **[**the**][**such**]** Barrier Observation Period.**]**

Korbstruktur:* [*wenn entweder nur der Kurs oder nur der Rohstoffreferenzpreis verwendet wird: wird der **[**Kurs**][**Rohstoffreferenzpreis**]** jedes Basiswerts beobachtet**][*wenn sowohl der Kurs als auch der Rohstoff-referenzpreis verwendet werden:*** wird der Referenzstand jedes Basiswerts beobachtet**]]**, um festzustellen, ob während des **[**jeweiligen**]** Barriere-Beobachtungszeitraums ein **[**Barriereereignis**][**Oberes Barriereereignis oder Unteres Barriereereignis**]** eingetreten ist.**]**

[*in the case of no Barrier Observation Periods*:

[*in the case of one Payout Date*: [●]**]**

[*in the case of multiple Payout Dates*: with respect to any Payout Date, the relevant Barrier Observation Date specified in the table below, being the dates on which **[*in the case of one Underlying*:** the **[**Level**][**Commodity Reference Price**]** is observed**][*in the case of multiple Underlyings with or without a Basket*: [*if either only Level or only Commodity Reference Price is used*:** the **[**Level**][**Commodity Reference Price**]** of each Underlying is observed**][*if both Level and Commodity Reference Price are used*:** the Reference Level of each Underlying is observed**]]** for purposes of determining whether **[**a Barrier Event**][**an Upper Barrier Event or Lower Barrier Event**]** has occurred.

[*wenn keine Barriere-Beobachtungszeiträume vorgesehen sind:*

[*bei nur einem Zusatzbetragszahlungstag:* [●]**]**

[*bei mehreren Zusatzbetrags-zahlungstagen:* in Bezug auf jeden Zusatzbetragszahlungstag der in der untenstehenden Tabelle jeweils angegebene Barriere-Beobachtungstag; an diesen Tagen **[*bei nur einem Basiswert:*** wird der **[**Kurs**][**Rohstoffreferenzpreis**]** beobachtet**][*bei mehreren Basiswerten mit oder ohne Korbstruktur:* [*wenn entweder nur der Kurs oder nur der Rohstoffreferenzpreis verwendet wird:*** wird der **[**Kurs**][**Rohstoffreferenzpreis**]** jedes Basiswerts beobachtet**][*wenn sowohl der Kurs als auch der Rohstoff-referenzpreis verwendet werden:*** wird der Referenzstand jedes Basiswerts beobachtet**]]**, um festzustellen, ob ein **[**Barriereereignis**][**Oberes Barriereereignis oder Unteres Barriereereignis**]** eingetreten ist.

Payout Date / Zusatzbetragszahlungstag	Barrier Observation Date / Barriere-Beobachtungstag
[●]	**[●]**
[●]	**[●]**
***(repeat for each additional Payout Date) / (für jeden weiteren Zusatzbetragszahlungstag wiederholen)*]]**	***(repeat for each additional Barrier Observation Period) / (für jeden weiteren Barriere-Beobachtungzeitraum wiederholen)*]]**

[Barrier Observation Period(s)	[***in the case of one Payout Date***: from and including **[●]** to and including **[●]**.] [***in the case of multiple Payout Dates***: with respect to any Payout Date, the relevant Barrier Observation Period specified in the table below.	[Barriere-Beobachtungszeitraum bzw. zeiträume	[***bei nur einem Zusatzbetragszahlungstag:*** vom [●] (einschliesslich) bis zum [●] (einschliesslich)**].]** [***bei mehreren Zusatzbetragszahlungstagen:*** in Bezug auf jeden Zusatzbetragszahlungstag der in der untenstehenden Tabelle jeweils angegebene Barriere-Beobachtungszeitraum.

Payout Date / Zusatzbetragszahlungstag	Barrier Observation Period / Barriere-Beobachtungszeitraum
[●]	**[●]**
[●]	**[●]**
(repeat for each additional Payout Date) / (für jeden weiteren Zusatzbetragszahlungstag wiederholen)	*(repeat for each additional Barrier Observation Period) / (für jeden weiteren Barriere-Beobachtungzeitraum wiederholen)***]]**
[*insert Table C in case of multiple Underlyings (except in case of Products with Outperformance Participation linked to two Baskets)*:]	**[*bei mehreren Basiswerten (ausser bei an zwei Körbe gekoppelten Produkten mit Outperformance-Partizipation) Tabelle C einfügen:*]**

Table C / Tabelle C

Underlying/ Basiswert	[Initial Fixing] [Lookback] Period / Anfänglicher Festlegungs-][Lookback]zeit-raum]	[Initial Fixing Date/ Anfänglicher Festlegungstag]	[Initial Level/ Anfangs-kurs]	[Strike/ Referenzkurs]	[Initial FX Rate/ Anfänglicher Devisenkurs]	[Reference Level/ Referenz-stand]	[Final Fixing Period/ Finaler Festlegungszeitraum]	[Final Fixing Date/Finaler Festlegungstag]
[●]	[from and including [●] to and including [●] / vom [●] (einschliesslich) bis zum [●] (einschliesslich)]	[●]	[●]	[●]	[●]	[Commodity Reference Price/ Rohstoff-referenz-preis] [Level/ Kurs]	[from and including [●] to and including [●] / vom [●] (einschliesslich) bis zum [●] (einschliesslich)]	[●]
[●]	[[from and including [●] to and including [●] / vom [●] (einschliesslich) bis zum [●] (einsc	[●]	[●]	[●]	[●]	[Commodity Reference Price/ Rohstoff-referenz-preis][Level/ Kurs]	[from and including [●] to and including [●] / vom [●] (einschliesslich) bis zum [●] (einschliesslich)]	[●]

	hliessli ch)]							
(*Repeat for each additional Underlying, as applicable / Für jeden weiteren Basiswert wiederholen, soweit jeweils anwendbar*)								

Table C continued / Tabelle C (Fortsetzung)

Underlying/ Basiswert	[Valuation Time/ Bewertungs-zeitpunkt]	[Weight/ Gewichtung]	[Barrier/Barriere] [Barrier$_{[\bullet]}$/ Barriere$_{[\bullet]}$]	[Upper Barrier/ Obere Barriere] [Upper Barrier$_{[\bullet]}$/ Obere Barriere$_{[\bullet]}$]	[Lower Barrier/ Untere Barriere] [Lower Barrier$_{[\bullet]}$/ Untere Barriere$_{[\bullet]}$]	[[Upper][Lower] Barrier$_{[\bullet]}$/ [Obere][Untere] Barriere$_{[\bullet]}$]	[*(repeat for each additional [Upper] [Lower] Barrier$_{[\bullet]}$ / Für jede weitere [Obere] [Untere] Barriere$_{[\bullet]}$ wiederholen)*]	[Trigger Barrier/ Trigger-barriere]
[●]	[●]	[●]	[●]	[●]	[●]	[●]		[●]
[●]	[●]	[●]	[●]	[●]	[●]	[●]		[●]
(*Repeat for each additional Underlying, as applicable / Für jeden weiteren Basiswert wiederholen, soweit jeweils anwendbar*)								

[insert Table C: Basket 1 and Table C: Basket 2 in the case of Products with Outperformance Participation linked to two Baskets:]

[bei an zwei Körbe gekoppelten Produkten mit Outperformance-Partizipation Tabelle C: Korb 1 und Tabelle C: Korb 2 einfügen:]

Table C: Basket 1 / Tabelle C: Korb 1

Underlying/ Basiswert	[Initial Fixing Period/Anfänglicher Festlegungszeit-raum]	[Initial Fixing Date/Anfäng-licher Festlegungstag]	[Initial Level/Anfangs-kurs]	[Strike/Referenzkurs]	[Initial FX Rate/Anfängliche r Devisenkurs]
[●]	[from and including [●] to and including [●] / vom [●] (einschliesslich) bis zum [●] (einschliesslich)]	[●]	[●]	[●]	[●]
[●]	[from and including [●] to and including [●] / vom [●] (einschliesslich) bis zum [●] (einschliesslich)]	[●]	[●]	[●]	[●]
(***Repeat for each additional Underlying contained in Basket 1, as applicable / Für jeden weiteren in Korb 1 enthaltenen Basiswert wiederholen, soweit jeweils anwendbar***)					

Table C: Basket 1 continued / Tabelle C: Korb 1 (Fortsetzung)

Underlying/ Basiswert	[Reference Level/ Referenzstand]	[Final Fixing Period/Finaler Festlegungszeitraum]	[Final Fixing Date/Finaler Festlegungs-tag]	[Valuation Time/ Bewertungszeitpunkt]	[Weight/ Gewichtung]
[●]	[Commodity Reference Price/Rohstoff-referenzpreis][Level/ Kurs]	[from and including [●] to and including [●] / vom [●] (einschliesslich) bis zum [●] (einschliesslich)]	[●]	[●]	[●]
[●]	[Commodity Reference Price/Rohstoff-referenzpreis][Level/ Kurs]	[from and including [●] to and including [●] / vom [●] (einschliesslich) bis zum [●] (einschliesslich)]	[●]	[●]	[●]
(***Repeat for each additional Underlying contained in Basket 1, as applicable / Für jeden weiteren in Korb 1 enthaltenen Basiswert wiederholen, soweit jeweils anwendbar***)					

Table C: Basket 2 / Tabelle C: Korb 2

Underlying/ Basiswert	[Initial Fixing Period/Anfänglicher Festlegungszeit-raum]	[Initial Fixing Date/Anfäng-licher Festlegungstag]	[Initial Level/Anfangs-kurs]	[Strike/Referenzkurs]	[Initial FX Rate/Anfängliche r Devisenkurs]

[●]	[from and including [●] to and including [●] / vom [●] (einschliesslich) bis zum [●] (einschliesslich)]	[●]	[●]	[●]	[●]
[●]	[from and including [●] to and including [●] / vom [●] (einschliesslich) bis zum [●] (einschliesslich)]	[●]	[●]	[●]	[●]
(*Repeat for each additional Underlying contained in Basket 2, as applicable / Für jeden weiteren in Korb 2 enthaltenen Basiswert wiederholen, soweit jeweils anwendbar*)					

Table C: Basket 2 continued / Tabelle C: Korb 2 (Fortsetzung)

Underlying/ Basiswert	[Reference Level/ Referenzstand]	[Final Fixing Period/Finaler Festlegungszeitraum]	[Final Fixing Date/Finaler Festlegungs-tag]	[Valuation Time/ Bewertungszeitpunkt]	[Weight/ Gewichtung]
[●]	[Commodity Reference Price/Rohstoff-referenzpreis][Level/ Kurs]	[from and including [●] to and including [●] / vom [●] (einschliesslich) bis zum [●] (einschliesslich)]	[●]	[●]	[●]
[●]	[Commodity Reference Price/Rohstoff-referenzpreis][Level/ Kurs]	[from and including [●] to and including [●] / vom [●] (einschliesslich) bis zum [●] (einschliesslich)]	[●]	[●]	[●]
(*Repeat for each additional Underlying contained in Basket 2, as applicable / Für jeden weiteren in Korb 2 enthaltenen Basiswert wiederholen, soweit jeweils anwendbar*)					

Section 1.1.4 Interest and Premium

Ziffer 1.1.4 Zinsen und Prämien

[*in the case of Exchangeable Products:* replace "Interest and Premium" by "Payout"]

[*bei Exchangeable-Produkten: "Zinsen und Prämien" mit* "Zusatzzahlungen" ersetzten]

Section 1.1.4.1 Interest

Ziffer 1.1.4.1 Zinsen

Interest

[*if interest is payable on the Products, insert the following text*:

[*in the case of one Interest Payment Date*: The Issuer shall pay the Interest Amount on the Interest Payment Date, provided that the Products have not been redeemed, repurchased or cancelled prior to the Interest Payment Date. For the avoidance of doubt, it being understood that, if the Products are redeemed, repurchased or

Zinsen

[*falls Zinsen auf die Produkte zahlbar sind, ist der nachfolgende Text einzufügen:*

[*bei nur einem Zinszahlungstag:* Die Emittentin zahlt den Zinsbetrag am Zinszahlungstag, sofern die Produkte nicht bereits vor dem Zinszahlungstag zurückgezahlt, zurückgekauft oder gekündigt wurden. Zur Klarstellung wird festgehalten, dass im Fall einer bzw. eines vor dem Zinszahlungstag erfolgenden Rückzahlung, Rückkaufs oder Entwertung der Produkte die zum Termin der betreffenden

cancelled prior to the Interest Payment Date, any portion of the Interest Amount that has accrued as of the date of such redemption, repurchase or cancellation will **[**not**]** not be paid.**]**

[*in the case of multiple Interest Payment Dates*: The Issuer shall pay the Interest Amount on each Interest Payment Date, provided that the Products have not been redeemed, repurchased or cancelled prior to such date. For the avoidance of doubt, it being understood that, if the Products are redeemed, repurchased or cancelled prior to the relevant Interest Payment Date, any portion of the Interest Amount that would otherwise be due on such Interest Payment Date that has accrued as of the date of such redemption, repurchase or cancellation will **[**not**]** be paid.**]]**

[*If no interest is payable on the Products, insert the following text*: Not applicable**]**

Rückzahlung, des betreffenden Rückkaufs bzw. der betreffenden Entwertung angefallenen Teile des Zinsbetrags **[**nicht**]** zur Auszahlung gelangen.**]**

[*bei mehreren Zinszahlungstagen:* Die Emittentin zahlt den Zinsbetrag an jedem Zinszahlungstag, sofern die Produkte nicht bereits vor dem jeweiligen Termin zurückgezahlt, zurückgekauft oder gekündigt wurden. Zur Klarstellung wird festgehalten, dass im Fall einer bzw. eines vor dem jeweiligen Zinszahlungstag erfolgenden Rückzahlung, Rückkaufs oder Entwertung der Produkte diejenigen Teile des ansonsten an dem jeweiligen Zinszahlungstag fälligen Zinsbetrags, die zum Termin der betreffenden Rückzahlung, des betreffenden Rückkaufs bzw. der betreffenden Entwertung angefallen sind, **[**nicht**]** zur Auszahlung gelangen.**]]**

[*Falls keine Zinsen auf die Produkte zu leisten sind, ist der nachfolgende Text einzufügen:*

Entfällt**]**

[*in the case of Products for which Fixed Rate Interest is applicable, insert the following definitions*:

[*bei Produkten, bei denen die Regelungen betreffend Festzinsen zur Anwendung kommen, folgende Definitionen einfügen:*

Interest Amount	**[**[●%] p.a.**]** of the Denomination, *i.e.*, **[**[●] for [●] days,**]** being the amount the Issuer shall pay to the Holders per Product on **[**the**][**each**]** Interest Payment Date (unless the Products are redeemed, repurchased or cancelled prior to such date).	Zinsbetrag	**[**[● %] p. a.**]** der Stückelung, d. h. **[**[●] für [●] Tage**]**; dieser Betrag wird von der Emittentin **[**am**][**an jedem**]** Zinszahlungstag für jedes Produkt an dessen Inhaber gezahlt (sofern die Produkte nicht bereits vor dem jeweiligen Termin zurückgezahlt, zurückgekauft oder gekündigt wurden).
Interest Payment Date(s)	[●], being the date(s) on which the Issuer shall pay the Interest Amount per	Zinszahlungstag(e)	[●]; an diesem Tag bzw. diesen Tagen zahlt die Emittentin den Zinsbetrag für jedes Produkt an

	Product to the Holders.		dessen Inhaber.
Interest Ex-Date(s)	**[**[●], being the date(s) on which the Products are traded ex-interest.**]** **[**None**]**	Ex-Zinstag(e)	**[**[●]; an diesem Tag bzw. diesen Tagen werden die Produkte ex-Zinsen gehandelt.**]** **[**Keiner**]**
Business Day Convention	notwithstanding Section 2.2, with respect to **[**the**][**each**]** Interest Payment Date, **[[**Following**][**Modified Following**][**Preceding**]** Business Day Convention**]** **[**unadjusted**][**adjusted**][**[●]**]**	Geschäftstag-Konvention	in Bezug auf **[**den**][**jeden**]** Zinszahlungstag gilt ungeachtet der Ziffer 2.2 die **[[**Folgender-**][**Modifizierte Folgender-**][**Vorangegangener-**]**Geschäftstag-Konvention**]** **[**ohne Anpassung**][**mit Anpassung**][**[●]**]**
Day Count Fraction	**[**30/360**][**Actual/Actual**][**Actual/365**][**Actual/360**][**360/360**][**[●]**]**	Zinstage-quotient	**[**30/360**][**Actual/Actual**][**Actual/365**][**Actual/360**][**360/360**][**[●]**]**
[[*any additional definitions relating to interest to be inserted*]	[●]**]]**	**[**[*besondere zinsbezogene Definitionen einfügen*]	[●]**]]**
[*in the case of Products for which Floating Rate Interest is applicable, insert the following definitions*:		**[*bei Produkten, bei denen die Regelungen betreffend Variable Zinsen zur Anwendung kommen, folgende Definitionen einfügen:***	
Interest Amount	**[**[●]**][**Reference Rate in per cent. per annum of the Denomination**]**	Zinsbetrag	**[**[●]**][**Referenzsatz in Prozent per annum der Stückelung**]**
Reference Rate	[●]	Referenzsatz	[●]
Reset Date(s)	[●]	Neufest-setzungstag(e)	[●]
Interest Payment Date(s)	[●], being the date(s) on which the Issuer shall pay the Interest Amount per Product to the Holders.	Zins-zahlungstag(e)	[●]; an diesem Tag bzw. diesen Tagen zahlt die Emittentin den Zinsbetrag für jedes Produkt an dessen Inhaber.
Interest Ex-Date(s)	**[**[●],being the date(s) on which the Products are	Ex-Zinstag(e	**[**[●]; an diesem Tag bzw. diesen Tagen werden die Produkte ex-

	traded ex-interest.**]** **[**None**]**	)	Zinsen gehandelt.**]** **[**Keiner**]**
Business Day Convention	notwithstanding Section 2.2, with respect to **[**the**][**each**]** Interest Payment Date, **[[**Following**][**Modified Following**][**Preceding**]** Business Day Convention**][**unadjusted**][** adjusted**][[**●**]]**	Geschäftstag-Konvention	in Bezug auf **[**den**][**jeden**]** Zinszahlungstag gilt ungeachtet der Ziffer 2.2 die **[[**Folgender-**][**Modifizierte Folgender-**][**Vorangegangener-**]**Geschäftstag-Konvention**]** **[**ohne Anpassung**][**mit Anpassung**][[**●**]]**
Day Count Fraction	**[**30/360**][**Actual/Actual**][**Actual/365**][**Actual/360**][**360/360**][[**●**]]**	Zinstage-quotient	**[**30/360**][**Actual/Actual**][**Actual/365**][**Actual/360**][**360/360**][[**●**]]**
[Margin(s)	[+/-][●] per cent. per annum**]**	**[**Marge(n)	[+/-][●] Prozent per annum**]**
[Minimum Rate of Interest	[●] per cent. per annum**]**	**[**Mindestzinssatz	[●] Prozent per annum**]**
[Maximum Rate of Interest	[●] per cent. per annum**]**	**[**Höchstzinssatz	[●] Prozent per annum**]**
[Rate Multiplier	[●]**]**	**[**Zinssatz-Multiplikator	[●]**]**
[[*any additional definitions relating to interest to be inserted*]	[●]**]]**	**[**[*besondere zinsbezogene Definitionen einfügen*]	[●]**]]**

Section 1.1.4.2 Premium

Ziffer 1.1.4.2 Prämien

Premium	**[*if premium is payable on the Products, insert the following text*:** **[*in the case of one Premium Payment Date*:** The Issuer shall pay the Premium Amount on the Premium Payment Date, provided that the Products have not been redeemed,	Prämien	**[*falls eine Prämie auf die Produkte zahlbar ist, ist der nachfolgende Text einzufügen:*** **[*bei nur einem Prämienzahlungstag:*** Die Emittentin zahlt den Prämienbetrag am Prämienzahlungstag, sofern die Produkte nicht bereits vor dem Prämien-

repurchased or cancelled prior to the Premium Payment Date. **[**The Premium Amount payable under the Products represents an amount payable by the Issuer as compensation for and in recognition of the assumption of risk that under certain circumstances the Final Redemption Amount may be below the Issue Price and may be less than the Denomination.**]** For the avoidance of doubt, it being understood that, if the Products are redeemed, repurchased or cancelled prior to the Premium Payment Date, any portion of the Premium Amount that has accrued as of the date of such redemption, repurchase or cancellation will **[**not**]** be paid.**]**

[*in the case of multiple Premium Payment Dates*: The Issuer shall pay the Premium Amount on each Premium Payment Date, provided that the Products have not been redeemed, repurchased or cancelled prior to such date. **[**The Premium Amounts payable under the Products represent an amount payable by the Issuer as compensation for and in recognition of the assumption of risk that under certain circumstances the Final Redemption Amount may be below the Denomination.**]** For the avoidance of doubt, it being understood that, if the Products are redeemed, repurchased or cancelled prior to the relevant Premium Payment Date, any portion of the Premium Amount that would otherwise be due on such Premium Payment Date that has accrued as of the date of such redemption, repurchase or cancellation

zahlungstag zurückgezahlt, zurückgekauft oder gekündigt wurden. **[**Der auf die Produkte zahlbare Prämienbetrag stellt einen Betrag dar, der von der Emittentin als Ausgleich und Gegenleistung für die Übernahme des Risikos zahlbar ist, dass der bei Rückzahlung zahlbare Finale Rückzahlungsbetrag in bestimmten Fällen möglicherweise geringer ist als die Stückelung.**]** Zur Klarstellung wird festgehalten, dass im Fall einer bzw. eines vor dem Prämienzahlungstag erfolgenden Rückzahlung, Rückkaufs oder Entwertung der Produkte die zum Termin der betreffenden Rückzahlung, des betreffenden Rückkaufs bzw. der betreffenden Entwertung aufgelaufenen Teile des Prämienbetrags **[**nicht**]** zur Auszahlung gelangen.**]**

[bei mehreren Prämienzahlungstagen: Die Emittentin zahlt den Prämienbetrag an jedem Prämienzahlungstag, sofern die Produkte nicht bereits vor dem jeweiligen Termin zurückgezahlt, zurückgekauft oder gekündigt wurden. **[**Die auf die Produkte zahlbaren Prämienbeträge stellen einen Betrag dar, der von der Emittentin als Ausgleich und Gegenleistung für die Übernahme des Risikos zahlbar ist, dass der bei Rückzahlung zahlbare Finale Rückzahlungsbetrag in bestimmten Fällen möglicherweise geringer ist als die Stückelung.**]** Zur Klarstellung wird festgehalten, dass im Fall einer bzw. eines vor dem jeweiligen Prämienzahlungstag erfolgenden Rückzahlung, Rückkaufs oder Entwertung der Produkte diejenigen Teile des ansonsten an dem jeweiligen Prämienzahlungstag fälligen Prämienbetrags, die zum Termin der betreffenden Rückzahlung, des

	will **[**not**]** be paid.**]]**		betreffenden Rückkaufs bzw. der betreffenden Entwertung aufgelaufen sind, **[**nicht**]** zur Auszahlung gelangen.**]]**
	[*if no premium is payable on the Products, insert the following text*: Not applicable**]**		**[*Falls keine Prämie auf die Produkte zahlbar ist, ist der nachfolgende Text einzufügen:*** Entfällt**]**
[*in the case of Products for which Premium is applicable, insert the following definitions*:		**[*bei Produkten, bei denen die Regelungen betreffend Prämien zur Anwendung kommen, folgende Definitionen einfügen:***	
Premium Amount	**[[**●**]**% p.a.**]** of the Denomination, *i.e.*, **[[**●**]** for [●] days,**]** being the amount the Issuer shall pay to the Holders per Product on **[**the**][**each**]** Premium Payment Date (unless the Products are redeemed, repurchased or cancelled prior to such date).	Prämienbetrag	**[[**● %**]** p. a.**]** der Stückelung, d. h. **[[**●**]** für [●] Tage**]**; dieser Betrag wird von der Emittentin **[**am**][**an jedem**]** Prämienzahlungstag für jedes Produkt an dessen Inhaber gezahlt (sofern die Produkte nicht bereits vor dem jeweiligen Termin zurückgezahlt, zurückgekauft oder gekündigt wurden).
Premium Payment Date(s)	**[[**●**]][**the Interest Payment Date**][**each Interest Payment Date**]**, being the date(s) on which the Issuer shall pay the Premium Amount per Product to the Holders.	Prämien-zahlungstag(e)	**[[**●**][**der**][**jeder**]** Zinszahlungstag; an diesem Tag bzw. diesen Tagen zahlt die Emittentin den Prämienbetrag für jedes Produkt an dessen Inhaber.
Premium Ex-Date(s)	**[[**●**]**, being the date(s) on which the Products are traded ex-premium.**]** **[**None**]**	Ex-Prämien-tag(e)	**[[**●**]**; an diesem Tag bzw. diesen Tagen werden die Produkte ex-Prämie gehandelt.**]** **[**Keiner**]**
Business Day Convention	notwithstanding Section 2.2, with respect to **[**the**][**each**]** Premium Payment Date, **[[**Following**][**Modified Following**][**Preceding**]** Business Day Convention**][**unadjusted**]** **[**adjusted**][[**●**]]**	Geschäftstag-Konvention	in Bezug auf **[**den**][**jeden**]** Prämienzahlungstag gilt ungeachtet der Ziffer 2.2 die **[[**Folgender-**][**Modifizierte Folgender-**][**Vorangegangener-**]**Geschäftstag-Konvention**]** **[**ohne Anpassung**]** **[**mit Anpassung**][[**●**]]**
Day Count Fraction	**[**30/360**][**Actual/Actual**][**Actual/365**][**Actual/360**][**360/360**][**●**]**	Zinstage-quotient	**[**30/360**][**Actual/Actual**][**Actual/365**][**Actual/360**][**360/360**][**●**]**

[[*any additional definitions relating to premium to be inserted*]	[●]**]]**	**[**[*besondere prämien-bezogene Definitionen einfügen*]	[●]**]]**

Section 1.1.5	**Products with Reference Entity**	**Ziffer 1.1.5**	**Produkte mit Referenzschuldner**
[*in case of Products without Reference Entity, insert:*		**[*bei Produkten ohne Referenzschuldner einfügen*:**	
[Not Applicable]]		**[Nicht anwendbar]]**	
[*in the case of Products with Reference Entity, insert the following text*:		**[*bei Produkten mit Referenzschuldner folgenden Text einfügen*:**	
Reference Entity	**[*if no Basket and no Nth-to-Default structure is applicable, insert:*** [●] **[*in the case of Credit-Linked Products with auction settlement, insert:*** , subject to Reference Entity Succession**]** **[*if a Basket or a Nth-to-Default structure is applicable, insert:*** each Reference Entity specified in **Table A**, subject to Reference Entity Succession**]**	Referenzschuldner	**[*falls kein Korb und keine Nth-to-Default-Struktur anwendbar ist, einfügen:*** [●] **[*bei Kreditbezogenen Produkten mit Auktionsabwicklung einfügen:*.**, vorbehaltlich Referenzschuldner-Nachfolgeereignis**]** **[*falls ein Korb oder eine Nth-to-Default-Struktur anwendbar ist, einfügen:*** jeder in **Tabelle A** bezeichnete Referenzschuldner, vorbehaltlich Referenzschuldner-Nachfolgeereignis**]**
Reference Obligation	**[*if no Basket and no Nth-to-Default structure is applicable, insert:*** the obligation described below [***in the case of Credit-Linked Products with auction settlement insert:*** (subject to a substitution as set out in the definition of "Substitute Reference Obligation"**]**): Primary Obligor: [●] Guarantor: [●]	Referenzverbindlichkeit	**[*falls kein Korb und keine Nth-to-Default-Struktur anwendbar ist, einfügen:*** die nachstehend wie folgt identifizierte Verbindlichkeit [***bei Kreditbezogenen Produkten mit Auktionsabwicklung einfügen:*** (vorbehaltlich einer Ersetzung wie in der Definition von "Ersatz-Referenzverbindlichkeit" beschrieben)**]**): Hauptschuldner: [●] Garantiegeber: [●]

Maturity:	[●]	Fälligkeit:	[●]
Coupon:	[●]	Coupon:	[●]
Obligation Currency:	[●]	Verbindlichkeitenwährung:	[●]
ISIN:	[●]	ISIN:	[●]
[[●]	**[●]]]**	**[●]**	**[●]]]**

[*if a Basket or a Nth-to-Default structure is applicable, insert:*	with respect to any Reference Entity, the relevant Reference Obligation specified in **Table A** (subject to a substitution as set out in the definition of "Substitute Reference Obligation").**]]**	**[*falls ein Korb oder eine Nth-to-Default-Struktur anwendbar ist, einfügen:***	die in Bezug auf einen Referenzschuldner in **Tabelle A** bezeichnete massgebliche Referenzverbindlichkeit (vorbehaltlich einer Ersetzung wie in der Definition von "Ersatz-Referenzverbindlichkeit" beschrieben).**]]**
[*in the case of Credit-Linked Products and if a Basket is applicable, insert:* Weighting	with respect to any Reference Entity, the relevant Weighting specified in **Table A**.**]**	**[*bei Kreditbezogenen Produkten und falls ein Korb anwendbar ist, einfügen:*** Gewichtung	die in Bezug auf einen Referenzschuldner in **Tabelle A** bezeichnete massgebliche Gewichtung.**]**

[*in the case of Credit-Linked Products with auction settlement and if a Basket is applicable, insert:*		**[*bei Kreditbezogenen Produkten mit Auktionsabwicklung und falls ein Korb anwendbar ist, einfügen:***	
Outstanding Principal Amount	at any time, the Principal Amount less the Reference Entity Principal Amount for each Affected Reference Entity at such time.	Ausstehender Nennbetrag	zu jedem Zeitpunkt der Nennbetrag abzüglich des Referenzschuldner-Nennbetrags für jeden zu diesem Zeitpunkt Betroffenen Referenzschuldner.
Reference Entity Principal Amount	with respect to any Reference Entity, the Principal Amount multiplied by the Weighting of such Reference Entity.**]**	Referenzschuldner-Nennbetrag	in Bezug auf einen Referenzschuldner der Nennbetrag multipliziert mit der Gewichtung dieses Referenzschuldners.**]**

Redemption

Rückzahlung

[*in the case of Credit-Linked Products with*

[*bei Kreditbezogenen Produkten mit*

***auction settlement, insert*:**

Scheduled Redemption

[*in the case of one Reference Entity, insert:* [[●]][The Final Redemption as specified in section 1.1.3.1; unless previously redeemed, repurchased or cancelled, and provided that no Credit Event Determination Date has occurred on or prior to the Scheduled Maturity Date, the Issuer shall redeem each Product on **[**the Scheduled Maturity Date**][**the date that is [●] Business Days after the Scheduled Maturity Date**]** by payment of a cash amount equal to the Scheduled Redemption Amount to the Holder thereof; *provided*, *however*, that, if a Potential Credit Event Period has occurred on or prior to, and is continuing on, the Scheduled Maturity Date, the following shall apply:

(i) if the relevant Potential Failure to Pay **[*if Repudiation/Moratorium is applicable, insert:*** , Potential Repudiation/Moratorium**]** or Credit Event Resolution Request, as the case may be, **results** in the occurrence of a **[**Credit Event Determination Date**][**Failure to Pay **[*if Repudiation/ Moratorium is applicable, insert:*** or a Repudiation/ Moratorium**]** or, if ISDA has publicly announced that the relevant Credit Derivatives Determinations Committee has resolved that a Credit Event has occurred, respectively,**]** on or prior to the last day of such Potential Credit Event Period, the Issuer shall redeem each Product in

Auktionsabwicklung einfügen:

Planmässige Rückzahlung

[*bei einem Referenzschuldner, einfügen:* [[●]][Finale Rückzahlung, wie in Ziffer 1.1.3.1 definiert; sofern an oder vor dem planmässigen Fälligkeitstag kein Kreditereignis-Feststellungstag eingetreten ist, wird jedes Produkt, das nicht bereits zuvor zurückgezahlt, zurückgekauft oder gekündigt wurde, von der Emittentin **[**am Planmässigen Fälligkeitstag**][**an dem Tag, der [●] Geschäftstage nach dem Planmässigen Fälligkeitstag liegt,**]** durch Zahlung eines dem Planmässigen Rückzahlungsbetrag entsprechenden Geldbetrags an den jeweiligen Inhaber getilgt; *wobei jedoch* im Fall, dass ein Zeitraum eines Potenziellen Kreditereignisses an oder vor dem Planmässigen Fälligkeitstag begonnen hat und am Planmässigen Fälligkeitstag andauert, folgendes gilt:

(i) falls die jeweilige Potenzielle Nichtzahlung **[*falls "Nichtanerkennung/ Moratorium" anwendbar ist, einfügen:*** die jeweilige Potenzielle Nichtanerkennung/das jeweilige Potenzielle Moratorium**]** oder ein Kreditereignisbeschluss-Antrag zu **[**einem Kreditereignis-Feststellungstag**]** **[**einer Nichtzahlung **[*falls "Nichtanerkennung/ Moratorium" anwendbar ist, einfügen:*** oder Nichtanerkennung/ Moratorium**]** oder zur öffentlichen Bekanntgabe durch ISDA, dass der betreffende

accordance with Section 1..1.5; or

(ii) if the relevant Potential Failure to Pay **[*if Repudiation/Moratorium is applicable, insert:*** , Potential Repudiation/Moratorium**]** or Credit Event Resolution Request, as the case may be, **does not result** in the occurrence of a **[**Credit Event Determination Date**][**Failure to Pay **[*if Repudiation/Moratorium is applicable, insert:*** or a Repudiation/Moratorium**]** or, if ISDA has not publicly announced that the relevant Credit Derivatives Determinations Committee has resolved that a Credit Event has occurred, respectively,**]** on or prior to the last day of such Potential Credit Event Period, instead of redeeming each Product on the Scheduled Maturity Date, the Issuer shall redeem each Product on the **[**fifth**][[●]]** Business Day following the last day of such Potential Credit Event Period, by payment of a cash amount equal to the Scheduled Redemption Amount to the Holder thereof**[**.**][*if applicable, insert:*** ;*provided*, *however*, that the Issuer may elect in its discretion to redeem each Product at any time during such Potential Credit Event Period by payment of a cash amount equal to the Scheduled Redemption Amount to the Holder thereof, so long as **[**the relevant Potential Failure to Pay **[*if***

Kreditderivate-Feststellungsausschuss beschlossen hat, dass ein Kreditereignis eingetreten ist**]** an oder vor dem letzten Tag dieses Zeitraums eines Potenziellen Kreditereignisses **führt**, zahlt die Emittentin jedes Produkt gemäss Ziffer 1.1.5 zurück; oder

(ii) falls die jeweilige Potenzielle Nichtzahlung **[*falls "Nichtanerkennung/ Moratorium" anwendbar ist, einfügen:*** oder die jeweilige Potenzielle Nichtanerkennung/ das jeweilige Potenzielle Moratorium**]** oder ein Kreditereignisbeschluss-Antrag **nicht** zu **[**einem Kreditereignis-Feststellungstag**]** **[**einer Nichtzahlung **[*falls "Nichtanerkennung/ Moratorium" anwendbar ist, einfügen:*** oder Nichtanerkennung/ Moratorium**]** oder zur öffentlichen Bekanntgabe durch ISDA, dass der betreffende Kreditderivate-Feststellungsausschuss beschlossen hat, dass ein Kreditereignis eingetreten ist**]** an oder vor dem letzten Tag dieses Zeitraums eines Potenziellen Kreditereignisses **führt**, zahlt die Emittentin jedes Produkt anstatt am Planmässigen Fälligkeitstag am **[**fünften**][[●]]** Geschäftstag nach dem letzten Tag dieses Zeitraums eines Potenziellen Kreditereignisses durch Zahlung eines Geldbetrags in Höhe des Planmässigen Rückzahlungsbetrags an den jeweiligen

Repudiation/Moratorium is applicable, insert: , Potential Repudiation/Moratorium**]** or Credit Event Resolution Request, as the case may be, has not resulted in the occurrence of a Credit Event Determination Date**][**(x) if such Potential Credit Event Period is a Potential Failure to Pay Period, no Failure to Pay has occurred, **[**and**]** (y) **[*if Repudiation/Moratorium is applicable, insert:*** if such Potential Credit Event Period is a Potential Repudiation/Moratorium Period, no Repudiation/ Moratorium has occurred, and (z)**]** if such Potential Failure to Pay Period is a Potential Credit Event Determination Period, ISDA has not publicly announced that the relevant Credit Derivatives Determinations Committee has resolved that a Credit Event has occurred, in each case,**]** as of the date of such redemption.**]]]**

Inhaber zurück**[**.**][*einfügen falls anwendbar:*** ; *wobei jedoch* die Emittentin nach ihrem Ermessen jedes Produkt zu jedem Zeitpunkt eines solchen Zeitraums eines Potenziellen Kreditereignisses durch Zahlung eines Geldbetrags in Höhe des Planmässigen Rückzahlungsbetrags an den jeweiligen Inhaber zurückzahlen kann, solange zum Zeitpunkt der Zahlung **[**die jeweilige Potenzielle Nichtzahlung **[*falls "Nichtanerkennung/Moratorium" anwendbar ist, einfügen:*** oder die jeweilige Potenzielle Nichtanerkennung / das jeweilige Potenzielle Moratorium**]** oder ein Kreditereignisbeschluss-Antrag nicht zu einem Kreditereignis-Feststellungstag geführt hat**][**(x) falls es sich bei dem Zeitraum eines Potenziellen Kreditereignisses um einen Zeitraum einer Potenziellen Nichtzahlung handelt, keine Nichtzahlung eingetreten ist, **[**und**]** (y) **[*falls "Nichtanerkennung/ Moratorium" anwendbar ist, einfügen:*** falls es sich bei dem Zeitraum eines Potenziellen Kreditereignisses um einen Zeitraum einer Potenziellen Nichtanerkennung / eines Potenziellen Moratoriums handelt, keine Nichtanerkennung / kein Moratorium eingetreten ist, und (z)**]** falls es sich bei dem Zeitraum eines Potenziellen Kreditereignisses um einen Zeitraum der Feststellung eines Potenziellen Kreditereignisses handelt, ISDA nicht öffentlich bekanntgegeben hat, dass der betreffende Kreditderivate-Feststellungsaussschuss beschlossen hat, dass ein Kreditereignis eingetreten

[*in the case of an Nth-to-Default structure, insert:*

[[●]][The Final Redemption as specified in section 1.1.3.1; unless previously redeemed, repurchased or cancelled, and provided that no Credit Event Determination Date with respect to the **[*insert relevant number:* [1st][2nd][3rd][[●]]]**-to-Default Reference Entity has occurred on or prior to the Scheduled Maturity Date, the Issuer shall redeem each Product on **[**the Scheduled Maturity Date**][**on the date that is [●] Business Days after the Scheduled Maturity Date**]** by payment of a cash amount equal to the Scheduled Redemption Amount to the Holder thereof; *provided*, *however*, that, if one or more Reference Entities is a Potential **[*insert relevant number:* [1st][2nd][3rd][[●]]]**-to-Default Reference Entity on the Scheduled Maturity Date, the following shall apply:

(i) if any such Potential **[*insert relevant number:* [1st][2nd][3rd][[●]]]**-to-Default Reference Entity is determined to be the **[*insert relevant number:* [1st][2nd][3rd][[●]]]**-to-Default Reference Entity on or prior to the last day of the related Potential Credit Event Period, the Issuer shall redeem each Product in accordance with Section 1.1.5; or

(ii) if no such Potential **[*insert relevant number:* [1st][2nd][3rd][[●]]]**-to-Default Reference Entity is determined to be the **[*insert relevant number:* [1st][2nd][3rd][[●]]]**-to-Default Reference Entity on or prior to

ist.**]]]**

[*bei Kreditbezogenen Produkten mit Nth-to-Default-Struktur einfügen:*

[[●]][Finale Rückzahlung, wie in Ziffer 1.1.3.1 definiert; sofern an oder vor dem Planmässigen Fälligkeitstag kein Kreditereignis-Feststellungstag in Bezug auf den **[*jeweilige Zahl einfügen:* [1st][2nd][3rd][[●]]]**-to-Default-Referenzschuldner eingetreten ist, wird jedes Produkt, das nicht bereits zuvor zurückgezahlt, zurückgekauft oder gekündigt wurde, von der Emittentin **[**am Planmässigen Fälligkeitstag**][**an dem Tag, der [●] Geschäftstage nach dem Planmässigen Fälligkeitstag liegt,**]** durch Zahlung eines dem Planmässigen Rückzahlungsbetrag entsprechenden Geldbetrags an den jeweiligen Inhaber getilgt; *wobei jedoch* im Fall, dass einer oder mehrere der Referenzschuldner am Planmässigen Fälligkeitstag ein Potenzieller **[*jeweilige Zahl einfügen:* [1st][2nd][3rd][[●]]]**-to-Default-Referenzschuldner ist, folgendes gilt:

(i) falls sich einer dieser Potenziellen **[*jeweilige Zahl einfügen:* [1st][2nd][3rd][[●]]]**-to-Default-Referenzschuldner an oder vor dem letzten Tag des diesbezüglichen Zeitraums eines Potenziellen Kreditereignisses als **[*jeweilige Zahl einfügen:* [1st][2nd][3rd][[●]]]**-to-Default-Referenzschuldner herausstellt, wird die Emittentin jedes Produkt gemäss Ziffer 1.1.5

the last day of the related Potential Credit Event Period, instead of redeeming each Product on **[**the Scheduled Maturity Date**][**the date that is [●] Business Days after the Scheduled Maturity Date**]**, the Issuer shall redeem each Product on the **[**fifth**][[●]]** Business Day following the last day of the related Potential Credit Event Period by payment of a cash amount equal to the Scheduled Redemption Amount to the Holder thereof**[**.**][*if applicable, insert:*** ;

provided, *however*, that the Issuer may elect in its discretion to redeem each Product at any time during the related Potential Credit Event Period by payment of a cash amount equal to the Scheduled Redemption Amount to the Holder thereof, so long as no such Potential **[*insert relevant number:*** **[**1st**][**2nd**][**3rd**][[●]]]**-to-Default Reference Entity has been determined to be the **[*insert relevant number:*** **[**1st**][**2nd**][**3rd**][[●]]]**-to-Default Reference Entity as of the date of such redemption.**]]]**

zurückzahlen; oder

(ii) falls sich keiner dieser Potenziellen **[*jeweilige Zahl einfügen:*** **[**1st**][**2nd**][**3rd**][[●]]]**-to-Default-Referenzschuldner an oder vor dem letzten Tag des diesbezüglichen Zeitraums eines Potenziellen Kreditereignisses als **[*jeweilige Zahl einfügen:*** **[**1st**][**2nd**][**3rd**][[●]]]**-to-Default-Referenzschuldner herausstellt, zahlt die Emittentin jedes Produkt anstatt **[**am Planmässigen Fälligkeitstag**][**an dem Tag, der [●] Geschäftstage nach dem Planmässigen Fälligkeitstag liegt**]** am **[**fünften**][[●]]** Geschäftstag nach dem letzten Tag des diesbezüglichen Zeitraums eines Potenziellen Kreditereignisses durch Zahlung eines Geldbetrags in Höhe des Planmässigen Rückzahlungsbetrags an den jeweiligen Inhaber zurück**[**.**][*falls anwendbar, einfügen:*** ;

wobei jedoch die Emittentin nach ihrem Ermessen jedes Produkt zu jedem Zeitpunkt des diesbezüglichen Zeitraums eines Potenziellen Kreditereignisses durch Zahlung eines Geldbetrags in Höhe des Planmässigen Rückzahlungsbetrags an den jeweiligen Inhaber zurückzahlen kann, solange sich zum Zeitpunkt der Rückzahlung keiner der Potenziellen **[*jeweilige Zahl einfügen:*** **[**1st**][**2nd**][**3rd**][[●]]]**-to-Default-Referenzschuldner als **[*jeweilige Zahl einfügen:*** **[**1st**][**2nd**][**3rd**][[●]]]**-to-Default-Referenzschuldner herausgestellt hat.**]]]**

[*if a Basket is applicable, insert:*

[[●]][The Final Redemption as specified in section 1.1.3.1; unless previously redeemed, repurchased or cancelled, the Issuer shall redeem each Product on the Scheduled Maturity Date by payment of a cash amount equal to the Scheduled Redemption Amount to the Holder thereof; *provided*, *however*, that, if a Potential Credit Event Period with respect to any Reference Entity that is not an Affected Reference Entity has occurred on or prior to, and is continuing on, the Scheduled Maturity Date, the following shall apply:

(i) (a) the Calculation Agent shall treat such Reference Entity as an Affected Reference Entity for purposes of calculating the Scheduled Redemption Amount per Product (such amount, the "**Non-Affected Redemption Amount**"), and (b) the Issuer shall redeem the pro rata principal amount of each Product allocated to the other Reference Entities by payment of a cash amount equal to the Non-Affected Redemption Amount on the Scheduled Maturity Date to the Holder thereof;

(ii) if the relevant Potential Failure to Pay **[*if Repudiation/Moratorium is applicable, insert:*** , Potential Repudiation/Moratorium**]** or Credit Event Resolution Request, as the case may be, with respect to such Reference Entity **does not result** in the occurrence of a **[**Credit Event Determination Date**][**Failure to Pay

[*falls ein Korb anwendbar ist, einfügen:*

[[●]][Finale Rückzahlung, wie in Ziffer 1.1.3.1 definiert; jedes Produkt, das nicht bereits zuvor zurückgezahlt, zurückgekauft oder gekündigt wurde, wird von der Emittentin am Planmässigen Fälligkeitstag durch Zahlung eines dem Planmässigen Rückzahlungsbetrag entsprechenden Geldbetrags an den jeweiligen Inhaber getilgt; *wobei jedoch* im Fall, dass ein Zeitraum eines Potenziellen Kreditereignisses in Bezug auf einen Referenzschuldner, der kein Betroffener Referenzschuldner ist, an oder vor dem Planmässigen Fälligkeitstag begonnen hat und an dem Planmässigen Fälligkeitstag andauert, folgendes gilt:

(i) (a) die Berechnungsstelle wird diesen Referenzschuldner für Zwecke der Berechnung des Planmässigen Rückzahlungsbetrags pro Produkt (ein solcher Betrag der "**Nicht-Betroffene-Rückzahlungsbetrag**") als Betroffenen Referenzschuldner behandeln und (b) die Emittentin wird am Planmässigen Fälligkeitstag den anteiligen Nennbetrag jedes Produkts, der den anderen Referenzschuldnern zuzuordnen ist, durch Zahlung eines Geldbetrags in Höhe des Nicht-Betroffenen Rückzahlungsbetrags an den jeweiligen Inhaber zurückzahlen;

(ii) falls die jeweilige Potenzielle Nichtzahlung **[*falls***

[*if Repudiation/Moratorium is applicable, insert:* or a Repudiation/Moratorium**]** or, if ISDA has not publicly announced that the relevant Credit Derivatives Determinations Committee has resolved that a Credit Event has occurred, respectively,**]** with respect to such Reference Entity on or prior to the last day of such Potential Credit Event Period, (a) the Calculation Agent shall calculate the difference between (1) the Scheduled Redemption Amount per Product that would have been paid on Scheduled Maturity Date if such Reference Entity had not been treated as an Affected Reference Entity, and (2) the Non-Affected Redemption Amount (such difference, the "**Remaining Scheduled Redemption Amount**") and (b) the Issuer shall pay an amount in cash per Product equal to the Remaining Scheduled Redemption Amount on the **[**fifth**][[**●**]]** Business Day following the last day of such Potential Credit Event Period to the Holder thereof; and

(iii) if the relevant Potential Failure to Pay **[*if Repudiation/Moratorium is applicable, insert:*** , Potential Repudiation / Moratorium**]** or Credit Event Resolution Request, as the case may be, with respect to such Reference Entity **results** in the occurrence of a **[**Credit Event

"Nichtanerkennung/ Moratorium" anwendbar ist, einfügen: oder die jeweilige Potenzielle Nichtanerkennung/ das jeweilige Potenzielle Moratorium**]** oder ein Kreditereignisbeschluss-Antrag in Bezug auf diesen Referenzschuldner **nicht** zu **[**einem Kreditereignis-Feststellungstag**]** **[**einer Nichtzahlung **[*falls "Nichtanerkennung/ Moratorium" anwendbar ist, einfügen:*** oder Nichtanerkennung/Moratorium**]** oder zur öffentlichen Bekanntgabe durch ISDA, dass der betreffende Kreditderivate-Feststellungsaussschuss beschlossen hat, dass ein Kreditereignis eingetreten ist,**]** an oder vor dem letzten Tag dieses Zeitraums eines Potenziellen Kreditereignisses in Bezug auf diesen Referenzschuldner **führt**, (a) wird die Berechnungsstelle die Differenz aus (1) dem Planmässigen Rückzahlungsbetrag pro Produkt, der am Planmässigen Rückzahlungstag gezahlt worden wäre, wenn dieser Referenzschuldner nicht als Betroffener Referenzschuldner behandelt worden wäre, und (2) dem Nicht-Betroffenen Rückzahlungsbetrag (diese Differenz der "**Rest-Rückzahlungsbetrag**") berechnen und (b) wird die Emittentin einen Geldbetrag pro Produkt, der dem Rest-rückzahlungsbetrag entspricht, am

	Determination Date**][**Failure to Pay **[*if Repudiation/ Moratorium is applicable, insert:*** or a Repudiation/Moratorium**]** or, if ISDA has publicly announced that the relevant Credit Derivatives Determinations Committee has resolved that a Credit Event has occurred, respectively,**]** with respect to such Reference Entity on or prior to the last day of such Potential Credit Event Period, the Issuer shall redeem the remaining portion of each Product equal to the Reference Entity Principal Amount of such Affected Reference Entity pursuant to Section 1.1.5.**]]**		**[**fünften**][[**●**]]** Geschäftstag nach dem letzten Tag dieses Zeitraums eines Potenziellen Kreditereignisses an den jeweiligen Inhaber zahlen; und (iii) falls die jeweilige Potenzielle Nichtzahlung **[*falls "Nichtanerkennung/ Moratorium" anwendbar ist, einfügen:*** die jeweilige Potenzielle Nichtanerkennung / das jeweilige Potenzielle Moratorium**]** oder ein Kreditereignisbeschluss-Antrag in Bezug auf diesen Referenzschuldner zu **[**einem Kreditereignis-Feststellungstag**]** **[**einer Nichtzahlung **[*falls "Nichtanerkennung/ Moratorium" anwendbar ist, einfügen:*** oder Nichtanerkennung/ Moratorium**]** oder zur öffentlichen Bekanntgabe durch ISDA, dass der betreffende Kreditderivate-Feststellungsausschuss beschlossen hat, dass ein Kreditereignis eingetreten ist,**]** an oder vor dem letzten Tag dieses Zeitraums eines Potenziellen Kreditereignisses in Bezug auf diesen Referenzschuldner **führt**, wird die Emittentin den verbleibenden Teil jedes Produkts in Höhe des Referenzschuldner-Nennbetrags des jeweiligen Betroffenen Referenzschuldners gemäss Ziffer 1.1.5 zurückzahlen.**]]**
Scheduled Maturity Date	**[[**●**]][**The Final Redemption Date, as specified in section 1.1.3.1, being the date on which each Product will be	Planmässiger Fälligkeitstag	**[[**●**]][**Finaler Rückzahlungstag**]**; an diesem Tag wird jedes Produkt zum Planmässigen

	redeemed at the Scheduled Redemption Amount, unless previously redeemed, repurchased or cancelled **[*in the case of Credit-Linked Products without a Basket, insert:*** and so long as (i) no Credit Event Determination Date **[*in the case of Products with Nth-to-Default structure, insert:*** with respect to the **[*insert relevant number:* [1st][2nd][3rd][[●]]]**-to-Default Reference Entity**]** has occurred on or prior to, and (ii) no Potential Credit Event Period **[*in the case of Products with Nth-to-Default structure, insert:*** with respect to a Potential **[*insert relevant number:* [1st][2nd][3rd][[●]]]**-to-Default Reference Entity**]** has occurred on or prior to, and is continuing on, such date**]**.		Rückzahlungsbetrag zurückgezahlt, sofern es nicht bereits zuvor zurückgezahlt, zurückgekauft **[*bei Kreditbezogenen Produkten ohne Korb, einfügen:*** oder gekündigt wurde und solange (i) kein Kreditereignis-Feststellungstag **[*bei Produkten mit Nth-to-Default-Struktur einfügen:*** in Bezug auf den **[*jeweilige Zahl einfügen:* [1st][2nd][3rd][[●]]]**-to-Default-Referenzschuldner**]** an oder vor dem Planmässigen Fälligkeitstag eingetreten ist und (ii) kein Zeitraum eines Potenziellen Kreditereignisses **[*bei Produkten mit Nth-to-Default-Struktur einfügen:*** in Bezug auf einen Potenziellen **[*jeweilige Zahl einfügen:* [1st][2nd][3rd][[●]]]**-to-Default-Referenzschuldner**]** an oder vor diesem Tag begonnen hat und an diesem Tag andauert**]**.
Scheduled Redemption Amount	**[[•]][**the Final Redemption Amount**][**and**][**the Payout Amount**][**100**]**% of the **[*if no Basket is applicable, insert:*** Principal Amount**][*if a Basket is applicable, insert:*** Outstanding Principal Amount on the Scheduled Maturity Date**].]**	Planmässiger Rückzahlungsbetrag	**[[●]][**der Finale Rückzahlungsbetrag**][**und**] [**der Zusatzbetrag**][**100**]** % des **[*falls kein Korb anwendbar ist, einfügen:*** Nennbetrags**][*falls ein Korb anwendbar ist, einfügen:*** Ausstehenden Nennbetrags am Planmässigen Fälligkeitstag**].]**
	[*If a Basket is applicable, insert:* Partial] Redemption upon the occurrence of a Credit Event Determination Date or certain events during a Potential Credit Event Period		**[*falls ein Korb anwendbar ist, einfügen:* Teilweise] Rückzahlung nach Eintritt eines Kreditereignis-Feststellungstags oder bestimmter Ereignisse während eines Zeitraums eines Potenziellen Kreditereignisses**
[*if no Basket is applicable, insert:*		**[*falls kein Korb anwendbar ist, einfügen:***	

Redemption upon the occurrence of a Credit Event Determination Date or certain events during a Potential Credit Event Period	**[*in the case of one Reference Entity, insert:*** Unless previously redeemed, repurchased or cancelled, (i) upon the occurrence of a Credit Event Determination Date on or prior to the Scheduled Maturity Date; or (ii) if no Credit Event Determination Date has occurred on or prior to, but a Potential Credit Event Period has occurred on or prior to, and is continuing on, the Scheduled Maturity Date, and the relevant Potential Failure to Pay **[*if Repudiation/ Moratorium is applicable, insert:*** , Potential Repudiation/Moratorium**]** or Credit Event Resolution Request, as the case may be, results in the occurrence of a **[**Credit Event Determination Date**][**Failure to Pay **[*if Repudiation/ Moratorium is applicable*:** or a Repudiation/Moratorium**]** or, if ISDA has publicly announced that the relevant Credit Derivatives Determinations Committee has resolved that a Credit Event has occurred, respectively,**]** on or prior to the last day of such Potential Credit Event Period, the Issuer shall redeem the Products in whole, but not in part, on the Auction Redemption Date (or, if a Fallback Settlement Event occurs, on the Cash Redemption Date) at the Auction Redemption Amount (or, if a Fallback Settlement Event occurs, at the Cash Redemption Amount), provided that the Conditions to Settlement have been satisfied.**]**

Rückzahlung nach Eintritt eines Kreditereignis-Feststellungstags oder bestimmter Ereignisse während eines Zeitraums eines Potenziellen Kreditereignisses	**[*bei einem Referenzschuldner, einfügen:*** Sofern die Produkte nicht bereits zuvor zurückgezahlt, zurückgekauft oder gekündigt wurden, zahlt die Emittentin (i) nach Eintritt eines Kreditereignis-Feststellungstags an oder vor dem Planmässigen Fälligkeitstag; oder (ii) wenn kein Kreditereignis-Feststellungs-tag an oder vor dem Planmässigen Fälligkeitstag eingetreten ist, aber an oder vor dem Planmässigen Fälligkeitstag ein Zeitraum eines Potenziellen Kreditereignisses eingetreten ist und am Planmässigen Fälligkeitstag andauert und die Potenzielle Nichtzahlung **[wenn *Nichtanerkennung/ Moratorium anwendbar ist, einfügen:*** , die Potenzielle Nichtanerkennung/das Potenzielle Moratorium**]** oder, ein Kreditereignisbeschluss-Antrag, je nachdem was vorliegt, zu **[**einem Kreditereignis-Feststellungstag**]** **[**einer Nichtzahlung **[*falls "Nichtanerkennung /Moratorium" anwendbar ist:*** , Nichtanerkennung/ Moratorium**]** oder zur öffentlichen Bekanntgabe durch ISDA, dass der betreffende Kreditderivate-Feststellungsausschuss durch Beschluss den Eintritt eines

[*in the case of an Nth-to-Default structure, insert:*

Unless previously redeemed, repurchased or cancelled,

(i) upon the occurrence of a Credit Event Determination Date with respect to the **[*insert relevant number:* [1st][2nd][3rd][[●]]]**-to-Default Reference Entity on or prior to the Scheduled Maturity Date; or

(ii) if no Credit Event Determination Date with respect to the **[*insert relevant number:* [1st][2nd][3rd][[●]]]**-to-Default Reference Entity has occurred on or prior to, but a Potential Credit Event Period has occurred with respect to one or more Potential **[*insert relevant number:* [1st][2nd][3rd][[●]]]**-to-Default Reference Entities on or prior to, and is continuing on, the Scheduled Maturity Date, and any such Potential **[*insert relevant number:***

Kreditereignisses festgestellt hat,**]** an oder vor dem letzten Tag dieses Zeitraums eines Potenziellen Kreditereignisses führt,

die Produkte insgesamt, aber nicht teilweise am Auktions-Rückzahlungstag (oder, falls ein Ereignis der Alternativen Abwicklung eintritt, am Barrückzahlungstag) zum Auktions-Rückzahlunsbetrag (oder, falls ein Ereignis der Alternativen Abwicklung eintritt, zum Barrückzahlungsbetrag) zurück, vorausgesetzt, dass die Abwicklungsvoraussetzungen erfüllt sind.**]**

[*bei Produkten mit Nth-to-Default-Struktur einfügen:*

Sofern die Produkte nicht bereits zuvor zurückgezahlt, zurückgekauft oder gekündigt wurden, zahlt die Emittentin

(i) nach Eintritt eines Kreditereignis-Feststellungstags in Bezug auf den **[*jeweilige Zahl einfügen:* [1st][2nd][3rd][[●]]]**-to-Default-Referenzschuldner an oder vor dem Planmässigen Fälligkeitstag; oder

(ii) wenn kein Kreditereignis-Feststellungs-tag in Bezug auf den **[*jeweilige Zahl einfügen:* [1st][2nd][3rd][[●]]]**-to-Default-Referenzschuldner an oder vor dem Planmässigen Fälligkeitstag eingetreten ist, aber an oder vor dem Planmässigen Fälligkeitstag ein Zeitraum eines Potenziellen

[1st][2nd][3rd] [[●]]]-to-Default Reference Entity is determined to be the **[*insert relevant number:* [1st][2nd][3rd][[●]]]**-to-Default Reference Entity**]** on or prior to the last day of such Potential Credit Event Period,

the Issuer shall redeem the Products in whole, but not in part, on the Auction Redemption Date (or, if a Fallback Settlement Event occurs, on the Cash Redemption Date) at the Auction Redemption Amount (or, if a Fallback Settlement Event occurs, at the Cash Redemption Amount), provided that the Conditions to Settlement have been satisfied.**]]**

[*if a Basket is applicable, insert:*

Partial Redemption upon the occurrence of a Credit Event Determination Date or certain events during a Potential Credit Event Period

Unless previously redeemed, repurchased or cancelled,

(i) upon the occurrence of a Credit Event Determination Date with respect to any Reference Entity on or prior to the Scheduled Maturity Date; or

(ii) if no Credit Event Determination Date with respect to any Reference Entity has occurred on or prior to, but a Potential Credit Event Period with respect to any such Reference Entity has

Kreditereignisses in Bezug auf einen oder mehrere Potenzielle **[*jeweilige Zahl einfügen:* [1st][2nd][3rd][[●]]]**-to-Default-Referenzschuldner eingetreten ist und am Planmässigen Fälligkeitstag andauert und sich einer dieser Potenziellen **[*jeweilige Zahl einfügen:* [1st][2nd][3rd][[●]]]**-to-Default-Referenzschuldner an oder vor dem letzten Tag dieses Zeitraums eines Potenziellen Kreditereignisses als **[*jeweilige Zahl einfügen:* [1st][2nd][3rd][[●]]]**-to-Default-Referenzschuldner herausstellt,

die Produkte insgesamt, aber nicht teilweise am Auktions-Rückzahlungstag (oder, falls ein Ereignis der Alternativen Abwicklung eintritt, am Barrückzahlungstag) zum Auktions-Rückzahlunsbetrag (oder, falls ein Ereignis der Alternativen Abwicklung eintritt, zum Barrückzahlungsbetrag) zurück, vorausgesetzt, dass die Abwicklungsvoraussetzungen erfüllt sind.**]]**

[*falls ein Korb anwendbar ist, einfügen:*

Teilweise Rückzahlung nach Eintritt eines Kreditereignis-Feststellungstags oder bestimmter Ereignisse während eines Zeitraums eines Potenziellen Kreditereignisses

Sofern die Produkte nicht bereits zuvor zurückgezahlt, zurückgekauft oder gekündigt wurden, zahlt die Emittentin

(i) nach Eintritt eines Kreditereignis-Feststellungstags in Bezug auf einen Referenzschuldner an oder vor dem Planmässigen Fälligkeitstag; oder

(ii) wenn kein Kreditereignis-Feststellungstag in Bezug auf einen Referenzschuldner

occurred on or prior to, and is continuing on, the Scheduled Maturity Date, and the relevant Potential Failure to Pay **[*if Repudiation/Moratorium is applicable, insert:*** , Potential Repudiation/ Moratorium**]** or Credit Event Resolution Request, as the case may be, with respect to such Reference Entity results in the occurrence of a **[**Credit Event Determination Date**][**Failure to Pay **[*if Repudiation/Moratorium is applicable, insert:*** or a Repudiation/Moratorium**]** or, if ISDA has publicly announced that the relevant Credit Derivatives Determinations Committee has resolved that a Credit Event has occurred, respectively,**]** with respect to such Reference Entity on or prior to the last day of such Potential Credit Event Period, the Issuer shall redeem the portion of each Product equal to the Reference Entity Principal Amount of the relevant Affected Reference Entity on the applicable Auction Redemption Date (or, if a Fallback Settlement Event occurs, on the applicable Cash Redemption Date) at the applicable Auction Redemption Amount (or, if a Fallback Settlement Event occurs, at the applicable Cash Redemption Amount), provided that the Conditions to Settlement have been satisfied.

For the avoidance of doubt, a partial redemption upon the

an oder vor dem Planmässigen Fälligkeitstag eingetreten ist, aber ein Zeitraum eines Potenziellen Kreditereignisses an oder vor dem Planmässigen Fälligkeitstag begonnen hat und andauert und die jeweilige Potenzielle Nichtzahlung **[*falls "Nichtanerkennung/Moratorium" anwendbar ist, einfügen:***, die jeweilige Potenzielle Nichtanerkennung/das jeweilige Potenzielle Moratorium**]** oder, ein Kreditereignisbeschluss-Antrag, je nachdem was vorliegt, in Bezug auf diesen Referenzschuldner zu **[**einem Kreditereignis-Feststellungstag**]** **[**einer Nichtzahlung **[*falls "Nichtanerkennung / Moratorium" anwendbar ist, einfügen:*** , Nichtanerkennung/Moratorium**]** oder zur öffentlichen Bekanntgabe durch ISDA, dass der betreffende Kreditderivate-Feststellungsausschuss durch Beschluss den Eintritt eines Kreditereignisses festgestellt hat,**]** in Bezug auf diesen Referenzschuldner an oder vor dem letzten Tag dieses Zeitraums eines Potenziellen Kreditereignisses führt,

den Teil jedes Produkts in Höhe des Referenzschuldner-Nennbetrags des jeweiligen Betroffenen Referenzschuldners an

	occurrence of a Credit Event Determination Date may only occur once with respect to each Reference Entity.		dem betreffenden Auktions-Rückzahlungstag (oder, falls ein Ereignis der Alternativen Abwicklung eintritt, am jeweiligen Barrückzahlungstag) zum jeweiligen Auktions-Rückzahlungsbetrag (oder, falls ein Ereignis der Alternativen Abwicklung eintritt, zum jeweiligen Barrückzahlungsbetrag) zurück, vorausgesetzt, dass die Abwicklungsvoraussetzungen erfüllt sind. Zur Klarstellung wird festgehalten, dass eine teilweise Rückzahlung nach Eintritt eines Kreditereignis-Feststellungstags in Bezug auf jeden Referenzschuldner nur einmal erfolgen kann.
Affected Reference Entity	a Reference Entity (i) with respect to which a Credit Event Determination Date has occurred on or prior to the Scheduled Maturity Date, or (ii) with respect to which (a) a Credit Event Determination Date has not occurred on or prior to the Scheduled Maturity Date, but (b) a Potential Failure to Pay **[*if Repudiation/ Moratorium is applicable, insert:*** , Potential Repudiation/Moratorium**]** or Credit Event Resolution Request has occurred on or prior to, and is continuing on, the Scheduled Maturity Date, and on or prior to the last day of such Potential Credit Event Period **[**such Potential Failure to Pay **[*if Repudiation/ Moratorium is applicable, insert:*** , Potential Repudiation/Moratorium**]** or Credit Event Resolution Request has resulted in the occurrence of a Credit Event Determination Date with respect to such Reference Entity**][**(x) in the case of a Potential Failure to Pay, such Potential Failure to Pay has resulted in the	Betroffener Referenzschuldner	ein Referenzschuldner, (i) in Bezug auf den ein Kreditereignis-Feststellungstag an oder vor dem Planmässigen Fälligkeitstag eingetreten ist, oder (ii) in Bezug auf welchen (a) ein Kreditereignis-Feststellungstag an oder vor dem Planmässigen Fälligkeitstag nicht eingetreten ist, aber (b) eine Potenzielle Nichtzahlung **[*falls "Nichtanerkennung/ Moratorium" anwendbar ist, einfügen:*** oder eine Potenzielle Nichtanerkennung / ein Potenzielles Moratorium**]** oder ein Kreditereignisbeschluss-Antrag an oder vor dem Planmässigen Fälligkeitstag begonnen hat und am Planmässigen Fälligkeitstag andauert und an oder vor dem letzten Tag dieses Zeitraums eines Potenziellen Kreditereignisses [diese Potenzielle Nichtzahlung **[*falls "Nichtanerkennung/Moratorium" anwendbar ist,***

	occurrence of a Failure to Pay in respect to such Reference Entity **[*if Repudiation/ Moratorium is applicable, insert:*** , (y) in the case of a Potential Repudiation/Moratorium, such Potential Repudiation/Moratorium has resulted in the occurrence of a Repudiation/Moratorium with respect to such Reference Entity**]** or **[**(z)**][**(y)**]** in the case of a Credit Event Resolution Request, ISDA has publicly announced that the relevant Credit Derivatives Determinations Committee has resolved that a Credit Event has occurred**].]**		***einfügen:*** oder diese Potenzielle Nichtanerkennung / dieses Potenzielle Moratorium**]** oder ein Kreditereignisbeschluss-Antrag zum Eintritt eines Kreditereignis-Feststellungstags in Bezug auf diesen Referenzschuldner geführt hat**][**(x) im Fall einer Potenziellen Nichtzahlung, diese Potenzielle Nichtzahlung zu einer Nichtzahlung in Bezug auf diesen Referenzschuldner geführt hat **[*falls "Nichtanerkennung/ Moratorium" anwendbar ist, einfügen:*** , (y) im Fall einer Potenziellen Nichtanerkennung / eines Potenziellen Moratoriums, diese Potenzielle Nichtanerkennung / dieses Potenzielle Moratorium zu einer Nichtanerkennung / einem Moratorium in Bezug auf diesen Referenzschuldner geführt hat**]** oder **[**(z)**][**(y)**]** im Falle eines Kreditereignis-Feststellungstags ISDA öffentlich bekanntgegeben hat, dass der betreffende Kreditderivate-Feststellungsaussschuss beschlossen hat, dass ein Kreditereignis eingetreten ist**].]**
	Settlement upon [Partial] Redemption upon the occurrence of a Credit Event Determination Date or certain events during a Potential Credit Event Period		**Abwicklung bei [teilweiser] Rückzahlung nach Eintritt eines Kreditereignis-Feststellungstags oder bestimmter Ereignisse während eines Zeitraums eines Potenziellen Kreditereignisses**
Auction Redemption Date	**[*if a Basket is applicable, insert:*** with respect to any Affected Reference Entity,**]** **[*Option 1:*** the date that is specified as the Auction Settlement Date in the Credit Derivatives Auction Settlement Terms or, if such date is not so specified, five Business Days immediately following the Auction Final Price Determination Date **[*in the case of Products with***	Auktions-Rückzahlungstag	**[*falls ein Korb anwendbar ist, einfügen:*** in Bezug auf einen Betroffenen Referenzschuldner**]** **[*Option 1:*** der Tag, der in den Bedingungen für die Auktionsbasierte Abwicklung von Kreditderivaten als der Auktions-Abwicklungstag angegeben ist oder, falls ein solcher Tag nicht angegeben ist, fünf

Nth-to-Default structure, insert: with respect to the **[*insert relevant number:* [1st][2nd][3rd][[●]]]**-to-Default Reference Entity**][*if a Basket is applicable, insert:*** with respect to such Affected Reference Entity**][*Option 2, insert alternative date:* [●]]**.

Geschäftstage unmittelbar nach dem Feststellungstag für den Auktions-Endpreis **[*bei Produkten mit Nth-to-Default-Struktur einfügen:*** in Bezug auf den **[*jeweilige Zahl einfügen:* [1st][2nd][3rd][[●]]]**-to-Default-Referenzschuldner**][*falls ein Korb anwendbar ist, einfügen:*** in Bezug auf diesen Betroffenen Referenzschuldner**]** liegt.**]][*Option 2, alternatives Datum einfügen:* [●]]**.

Auction Redemption Amount	**[*if no Basket is applicable, insert:*** a cash amount equal to the greater of (i) zero and (ii) the difference between (a) the Principal Amount and (b) the product of (x) 1 (one) minus the ratio of the Auction Final Price **[*in the case of Products with Nth-to-Default structure, insert:*** with respect to the **[*insert relevant number:* [1st][2nd][3rd][[●]]]**-to-Default Reference Entity**]** divided by the Reference Price and (y) the Principal Amount, calculated by the Calculation Agent in accordance with the following formula:	Auktions-Rückzahlungsbetrag	**[*falls kein Korb anwendbar ist, einfügen:*** ein Geldbetrag, der dem höheren der folgenden Beträge entspricht: (i) null oder (ii) der Differenz zwischen (a) dem Nennbetrag (*Principal Amount*) und (b) dem Produkt aus (x) 1 (eins) minus das Verhältnis des Auktions-Endpreises (*Auction Final Price*) **[*bei Produkten mit Nth-to-Default-Struktur einfügen:*** in Bezug auf den **[*jeweilige Zahl einfügen:* [1st][2nd][3rd][[●]]]**-to-Default-Referenzschuldner (*Nth-to-Default Reference Entity*)**]** dividiert durch den Referenzpreis (*Reference Price*) und (y) dem Nennbetrag (*Principal Amount*), berechnet von der Berechnungsstelle nach der folgenden Formel:

1.3 $$\max\left[0; \text{Principal Amount} - \left(1 - \frac{\text{Auction Final Price}_{[\text{Nth-to-Default Reference Entity}]}}{\text{Reference Price}}\right) \text{ x Principal Amount}\right]$$ **]**

	[*if a Basket is applicable, insert:* with respect to any Affected Reference Entity, a cash amount equal to the greater of (i) zero and (ii) the difference between (a) the Reference Entity Principal Amount of such Affected Reference Entity and (b) the product of (x) 1 (one) minus the ratio of the Auction Final Price with respect to such Affected Reference Entity divided by the Reference		**[*falls ein Korb anwendbar ist, einfügen:*** in Bezug auf einen Betroffenen Referenzschuldner ein Geldbetrag, der dem höheren der folgenden Beträge entspricht: (i) null oder (ii) der Differenz zwischen (a) dem Referenzschuldner-Nennbetrag (*Reference Entity Principal Amount*) und (b) dem Produkt aus (x) 1 (eins) minus das

	Price and (y) the Reference Entity Principal Amount of such Affected Reference Entity, calculated by the Calculation Agent in accordance with the following formula:		Verhältnis des Auktions-Endpreises (*Auction Final Price*) in Bezug auf den jeweiligen Betroffenen Referenzschuldner dividiert durch den Referenzpreis (*Reference Price*) und (y) dem Referenzschuldner-Nennbetrag (*Reference Entity Principal Amount*) des jeweiligen Betroffenen Referenzschuldners, berechnet von der Berechnungsstelle nach der folgenden Formel:

1.4 $\max\left[0; \text{Reference Entity Principal Amount} - 1 - \text{Auction Final Price}\text{Reference Price x Reference Entity Principal Amount}\right]$

Auction Final Price	**[*if a Basket is applicable or in the case of Products with Nth-to-Default structure, insert:*** with respect to any Reference Entity,**]** the price determined as the result of, and specified as such in connection with, an Auction **[*if a Basket is applicable or in the case of Products with Nth-to-Default structure, insert:*** in relation to such Reference Entity**]**.	Auktions-Endpreis	**[*falls ein Korb anwendbar ist oder bei Produkten mit Nth-to-Default-Struktur, einfügen:*** in Bezug auf einen Referenzschuldner**]** der aufgrund einer Auktion **[*falls ein Korb anwendbar ist oder bei Produkten mit Nth-to-Default-Struktur, einfügen:*** in Bezug auf diesen Referenzschuldner**]** festgestellte und im Zusammenhang mit dieser Auktion als solcher angegebene Preis.
Auction Final Price Determination Date	**[*if a Basket is applicable or in the case of Products with Nth-to-Default structure, insert:*** with respect to any Reference Entity,**]** the date on which the Auction Final Price is determined in connection with an Auction **[*if a Basket is applicable or in the case of Products with Nth-to-Default structure, insert:*** in relation to such Reference Entity**]**.	Feststellungstag für den Auktions-Endpreis	**[*falls ein Korb anwendbar ist oder bei Produkten mit Nth-to-Default-Struktur, einfügen:*** in Bezug auf einen Referenzschuldner**]** der Tag, an dem der Auktionspreis im Zusammenhang mit einer Auktion **[*falls ein Korb anwendbar ist oder bei Produkten mit Nth-to-Default-Struktur, einfügen:*** in Bezug auf diesen Referenzschuldner**]** festgestellt wird.
Fallback Settlement Event	upon the occurrence of a Credit Event Determination Date **[*if a Basket is applicable, insert:*** with respect to any Reference Entity**][*in the case of Products with Nth-to-Default structure, insert:***	Ereignis der Alternativen Abwicklung	nach Eintritt eines Kreditereignis-Feststellungstags **[*falls ein Korb anwendbar ist, einfügen:*** in Bezug auf einen Referenzschuldner**][*bei Produkten mit Nth-to-***

with respect to the **[*insert relevant number:* [1st][2nd][3rd][[●]]]**-to-Default Reference Entity**]**, the occurrence of any of the following events with respect to such Credit Event Determination Date prior to the **[*if a Basket is applicable, insert:* applicable]** Auction Final Price Determination Date:

(i) an Auction Cancellation Date occurs;

(ii) a No Auction Announcement Date occurs;

(iii) ISDA publicly announces that the relevant Credit Derivatives Determinations Committee has resolved, following a Credit Event Resolution Request Date, not to determine whether or not an event constitutes a Credit Event;

(iv) ISDA publicly announces that the relevant Credit Derivatives Determinations Committee has resolved that a Restructuring has occurred; or

(v) a Credit Event Determination Date has occurred pursuant to paragraph (a)(i) of the definition of Credit Event Determination Date and no Credit Event Resolution Request Date has occurred within three Business Days of the date on which such Credit Event Determination Date occurred.

Default-Struktur einfügen: in Bezug auf den **[*jeweilige Zahl einfügen:* [1st][2nd][3rd][[●]]]**-to-Default-Referenzschuldner**]** der Eintritt eines der folgenden Ereignisse in Bezug auf diesen Kreditereignis-Feststellungstag vor dem **[*falls ein Korb anwendbar ist, einfügen:* jeweiligen]** Feststellungstag für den Auktions-Endpreis:

(i) der Eintritt eines Auktions-Aufhebungstags;

(ii) der Eintritt eines Tags der Bekanntgabe der Nichtdurchführung einer Auktion;

(iii) die öffentliche Bekanntgabe durch die ISDA, dass der zuständige Kreditderivate-Feststellungsausschuss nach einem Kreditereignisbeschluss-Antragsdatum beschlossen hat, keine Feststellung dahingehend zu treffen, ob ein Ereignis ein Kreditereignis darstellt;

(iv) die öffentliche Bekanntgabe durch die ISDA, dass der zuständige Kreditderivate-Feststellungsausschuss beschlossen hat, dass eine Restrukturierung eingetreten ist; oder

(v) der Eintritt eines Kreditereignis-Feststellungstags nach Absatz (a)(i) der Definition des Begriffs "Kreditereignis-Feststellungstag" und Nichteintritt eines Kreditereignisbeschluss-Antragsdatums innerhalb von drei Geschäftstagen nach diesem

			Kreditereignis-Feststellungstag.
Cash Redemption Date	**[*if a Basket is applicable, insert:*** with respect to any Affected Reference Entity and**]** subject to the terms of the definition of Settlement Suspension, the date that is **[[●]][**three**]** Business Days following the calculation of the Final Price **[*in the case of Products with Nth-to-Default structure, insert:*** with respect to the **[*insert relevant number:* [1st][2nd][3rd][[●]]]**-to-Default Reference Entity**][*if a Basket is applicable, insert:*** with respect to such Affected Reference Entity**]**.	Barrückzahlungstag	**[*falls ein Korb anwendbar ist, einfügen:*** in Bezug auf einen Betroffenen Referenzschuldner und**]** vorbehaltlich der Bestimmungen der Definition des Begriffs "Aussetzung der Abwicklung" der Tag, der **[[●]][**drei**]** Geschäftstage nach der Berechnung des Endpreises **[*bei Produkten mit Nth-to-Default-Struktur einfügen:*** in Bezug auf den **[*jeweilige Zahl einfügen:* [1st][2nd][3rd][[●]]]**-to-Default-Referenzschuldner**][*falls ein Korb anwendbar ist, einfügen:*** in Bezug auf diesen Betroffenen Referenzschuldner**]** liegt.
Cash Redemption Amount	**[*if no Basket is applicable, insert:*** a cash amount equal to the greater of (i) zero and (ii) the difference between (a) the Principal Amount and (b) the product of (x) 1 (one) minus the ratio of the Final Price **[*in the case of Products with Nth-to-Default structure, insert:*** with respect to the **[*insert relevant number:* [1st][2nd][3rd][[●]]]**-to-Default Reference Entity**]** divided by the Reference Price and (y) the Principal Amount, calculated by the Calculation Agent in accordance with the following formula:	Barrückzahlungsbetrag	**[*falls kein Korb anwendbar ist, einfügen:*** ein Geldbetrag, der dem höheren der folgenden Beträge entspricht: (i) null oder (ii) der Differenz aus (a) dem Nennbetrag (*Principal Amount*) minus (b) das Produkt aus (x) 1 (eins) minus das Verhältnis des Endpreises (*Final Price*) **[*bei Produkten mit Nth-to-Default-Struktur einfügen:*** in Bezug auf den **[*jeweilige Zahl einfügen:* [1st][2nd][3rd][[●]]]**-to-Default-Referenzschuldner (*Nth-to-Default Reference Entity*)**]** dividiert durch den Referenzpreis (*Reference Price*) und (y) dem Nennbetrag (*Principal Amount*), berechnet von der Berechnungsstelle nach der folgenden Formel:

1.5 $$\max\left[0; \text{Principal Amount} - \left(1 - \frac{\text{Final Price}_{[\text{Nth-to-Default Reference Entity}]}}{\text{Reference Price}}\right) \text{ x Principal Amount}\right]$$ **]**

	[*if a Basket is applicable, insert:* with respect to any Affected Reference Entity, a cash amount equal to the greater of (i) zero and (ii) the difference between (a) the Reference Entity Principal		**[*falls ein Korb anwendbar ist, einfügen:*** in Bezug auf einen Betroffenen Referenzschuldner ein Geldbetrag, der dem höheren der folgenden Beträge entspricht: (i) null

Amount of such Affected Reference Entity and (b) the product of (x) 1 (one) minus the ratio of the Final Price with respect to such Affected Reference Entity divided by the Reference Price and (y) the Reference Entity Principal Amount of such Affected Reference Entity, calculated by the Calculation Agent in accordance with the following formula:

oder (ii) der Differenz aus (a) dem Referenzschuldner-Nennbetrag (*Reference Entity Principal Amount*) dieses Betroffenen Referenzschuldners minus (b) das Produkt aus (x) 1 (eins) minus das Verhältnis des Endpreises (*Final Price*) in Bezug auf diesen Betroffenen Referenzschuldner dividiert durch den Referenzpreis (*Reference Price*) und (y) dem Referenzschuldner-Nennbetrag (*Reference Entity Principal Amount*) dieses Betroffenen Referenzschuldners, berechnet von der Berechnungsstelle nach der folgenden Formel:

1.6 $\max\left[0; \text{Reference Entity Principal Amount} - 1 - \text{Final Price}\text{Reference Price x Reference Entity Principal Amount}\right]$

General Redemption Definitions

Allgemeine Rückzahlungsdefinitionen

[*in the case of Products with Nth-to-Default structure, insert:*

[*bei Produkten mit Nth-to-Default-Struktur einfügen:*

[*insert relevant number:* [1st][2nd][3rd][[●]]]-to-Default Reference Entity

the **[*insert relevant number:* [1st][2nd][3rd][[●]]]** Reference Entity with respect to which **[**a Credit Event Determination Date occurs**][**(i) a Credit Event Determination Date occurs on or prior to the Scheduled Maturity Date, (ii) a Failure to Pay occurs during a Potential Failure to Pay Period with respect to such Reference Entity, **[**or**]** (iii) **[*if Repudiation/Moratorium is applicable, insert:*** a Repudiation/Moratorium occurs during a Potential Repudiation/Moratorium Period with respect to such Reference Entity, or (iv)**]** ISDA has publicly announced that the relevant Credit Derivatives Determinations Committee has resolved that a Credit Event with respect to such Reference Entity has

[*jeweilige Zahl einfügen:* [1st][2nd][3rd][[●]]]-to-Default-Referenzschuldner

der **[*jeweilige Zahl einfügen:* [1.][2.][3.][[●]]]** Referenzschuldner, in Bezug auf den **[**ein Kreditereignis-Feststellungstag eintritt**][**(i) ein Kreditereignis-Feststellungstag an oder vor dem Planmässigen Fälligkeitstag eintritt, (ii) eine Nichtzahlung während eines Zeitraums einer Potenziellen Nichtzahlung in Bezug auf diesen Referenzschuldner eintritt **[**oder**]** (iii) **[*falls Nichtanerkennung/Moratorium anwendbar ist, einfügen:*** eine Nichtanerkennung / ein Moratorium während eines Zeitraums einer Potenziellen Nichtanerkennung / eines Potenziellen Moratoriums in Bezug auf diesen Referenzschuldner eintritt

occurred during a Potential Credit Event Determination Period with respect to such Reference Entity**]**.

[If a Credit Event Determination Date occurs with respect to more than one Reference Entity on the same day and one of such Reference Entities will be the **[**1st**][**2nd**][**3rd**][[●]]]**-to-Default Reference Entity, the Calculation Agent shall determine in its discretion which of such Reference Entities shall be the **[**1st**][**2nd**][**3rd**][[●]]]**-to-Default Reference Entity.**]**

Potential **[*insert relevant number:* [**1st**][**2nd**][**3rd**][[●]]]**-to-Default Reference Entity

with respect to **[**any**][**the**]** Interest Payment Date or the Scheduled Maturity Date, any Reference Entity with respect to which

(i) no Credit Event Determination Date has occurred prior to **[**the**][**such**]** Interest Payment Date or on or prior to the Scheduled Maturity Date, as applicable,

(ii) a Potential Credit Event Period has occurred prior to, and is continuing on, **[**the**][**such**]** Interest Payment Date or on or prior to, and is continuing on, the Scheduled Maturity Date, as applicable, and

(iii) if

(a) the relevant Potential Failure to Pay **[*if Repudiation/Moratorium is applicable, insert:*** ,

oder (iv)**]** die ISDA öffentlich bekannt gegeben hat, dass der zuständige Kreditderivate-Feststellungsausschuss beschlossen hat, dass während eines Zeitraums der Feststellung eines Potenziellen Kreditereignisses ein Kreditereignis in Bezug auf diesen Referenzschuldner eingetreten ist**]**.

[Falls ein Kreditereignis-Feststellungstag in Bezug auf mehr als einen Referenzschuldner am selben Tag eintritt und einer dieser Referenzschuldner der **[*jeweilige Zahl einfügen:* [**1.**][**2.**][**3.**][[●]]]** Referenzschuldner sein wird, bestimmt die Berechnungsstelle nach ihrem Ermessen, welcher dieser Referenzschuldner der **[*jeweilige Zahl einfügen:* [**1.**][**2.**][**3.**][[●]]]** Referenzschuldner sein soll.**]**

Potenzieller **[*jeweilige Zahl einfügen:* [**1st**][**2nd**][**3rd**][[●]]]**-to-Default-Referenzschuldner

in Bezug auf **[**einen**][**den**]** Zinszahlungstag oder den Planmässigen Fälligkeitstag jeder Referenzschuldner, in Bezug auf den

(i) Kein Kreditereignis-Feststellungstag vor dem **[**jeweiligen**]** Zinszahlungstag bzw. an oder vor dem Planmässigen Fälligkeitstag eintritt,

(ii) ein Zeitraum eines Potenziellen Kreditereignisses vor dem **[**jeweiligen**]** Zinszahlungstag begonnen hat und an diesem Tag andauert bzw. an oder vor dem Planmässigen Fälligkeitstag begonnen hat und an diesem Tag andauert, und

(iii) falls

(a) die jeweilige Potenzielle Nichtzahlung **[*falls "Nichtanerkennung/ Moratorium" anwendbar ist,***

Potential Repudiation/Moratorium**]** or Credit Event Resolution Request, as the case may be, with respect to such Reference Entity were to result in the occurrence of a **[**Credit Event Determination Date**][**Failure to Pay **[*if Repudiation/Moratorium is applicable, insert:*** or a Repudiation/Moratorium**]** or, if ISDA were to publicly announce that the relevant Credit Derivatives Determinations Committee has resolved that a Credit Event has occurred, respectively,**]** with respect to such Reference Entity on or prior to the last day of such Potential Credit Event Period, such Reference Entity would be the **[*insert relevant number:*** **[**1st**][**2nd**][**3rd**][[●]]]**-to-Default Reference Entity, or

(b) (x) there are any other Potential **[*insert relevant number:*** **[**1st**][**2nd**][**3rd**][[●]]]**-to-Default Reference Entities on **[**the**][**such**]** Interest Payment Date or the Scheduled Maturity Date, as applicable, and (y) the relevant Potential Failure

einfügen: , die jeweilige Potenzielle Nichtanerkennung / das jeweilige Potenzielle Moratorium**]** oder ein Kreditereignisbeschluss-Antrag in Bezug auf diesen Referenzschuldner zu **[**einem Kreditereignis-Feststellungstag**]** **[**einer Nichtzahlung **[*falls "Nichtanerkennung/ Moratorium" anwendbar ist, einfügen:*** oder Nichtanerkennung/ Moratorium**]** oder zur öffentlichen Bekanntgabe durch ISDA, dass der betreffende Kreditderivate-Feststellungsausschuss beschlossen hat, dass ein Kreditereignis eingetreten ist,**]** an oder vor dem letzten Tag dieses Zeitraums eines Potenziellen Kreditereignisses in Bezug auf diesen Referenzschuldner führen würde, dann wäre dieser Referenzschuldner der **[*jeweilige Zahl einfügen:*** **[**1st**][**2nd**][**3rd**][[●]]]**-to-Default-Referenzschuldner, oder

(b) (x) es weitere Potenzielle **[*jeweilige Zahl einfügen:*** **[**1st**][**2nd**][**3rd**][[●]]]**-to-Default-Referenzschuldner an dem **[**jeweiligen**]** Zinszahlungstag bzw. am Planmässigen Fälligkeitstag gibt und (y) die jeweilige

to Pay **[*if Repudiation/Moratorium is applicable, insert:*** , Potential Repudiation/Moratorium**]** or Credit Event Resolution Request, as the case may be, with respect to such Reference Entity and one or more of such Potential **[*insert relevant number:* [1st][2nd][3rd][[●]]]**-to-Default Reference Entities were to result in the occurrence of a **[**Credit Event Determination Date**][**Failure to Pay **[*if Repudiation/Moratorium is applicable, insert:*** or a Repudiation/Moratorium**]** or, if ISDA were to publicly announce that the relevant Credit Derivatives Determinations Committee has resolved that a Credit Event has occurred, respectively,**]** with respect to such Reference Entity and such one or more other Potential **[*insert relevant number:* [1st][2nd][3rd][[●]]]**-to-Default Reference Entities on or prior to the last day of such Potential Credit Event Period, such Reference Entity or other Potential **[*insert relevant***

Potenzielle Nichtzahlung **[*falls "Nichtanerkennung/Moratorium" anwendbar ist, einfügen:*** , die jeweilige Potenzielle Nichtanerkennung / das jeweilige Potenzielle Moratorium**]** oder ein Kreditereignisbeschluss-Antrag in Bezug auf diesen Referenzschuldner und einen oder mehrer weitere dieser Potenziellen **[*jeweilige Zahl einfügen:* [1st][2nd][3rd][[●]]]**-to-Default-Referenzschuldner würde zu **[**einem Kreditereignis-Feststellungstag**]** **[**einer Nichtzahlung **[*falls "Nichtanerkennung/Moratorium" anwendbar ist, einfügen:*** oder Nichtanerkennung/Moratorium**]** oder zur öffentlichen Bekanntgabe durch ISDA, dass der betreffende Kreditderivate-Feststellungsausschuss beschlossen hat, dass ein Kreditereignis eingetreten ist,**]** an oder vor dem letzten Tag dieses Zeitraums eines Potenziellen Kreditereignisses in Bezug auf diesen Referenzschuldner und diesen einen oder mehrere weitere Potenzielle **[*jeweilige Zahl einfügen:* [1st][2nd][3rd][[●]]]**-to-Default-Referenzschuldner führen würde, dann wäre dieser Referenzschuldner

	number: **[1st][2nd][3rd][[●]]]**-to-Default Reference Entity would be the **[*insert relevant number:* [1st][2nd][3rd][[●]]]**-to-Default Reference Entity.**]**		oder ein anderer weiterer Potenzieller **[*jeweilige Zahl einfügen:* [1st][2nd][3rd][[●]]]**-to-Default-Referenzschuldner der **[*jeweilige Zahl einfügen:* [1st][2nd][3rd][[●]]]**-to-Default-Referenzschuldner.**]**
Transaction Type[1]	**[**Standard North American Corporate**]** **[**Standard European Corporate**]** **[**Standard Subordinated European Insurance Corporate**]** **[**Standard Western European Sovereign**]** **[**Standard Emerging European Corporate LPN**]** **[**Standard Emerging European**]** **[**Standard Latin America Corporate B**]** **[**Standard Latin America Corporate BL**]** **[**Standard Latin America Sovereign**]** **[**Standard Emerging European & Middle Eastern Sovereign**]** **[**Standard Australia Corporate**]** **[**Standard New Zealand Corporate**]** **[**Standard Australia Sovereign**]** **[**Standard New Zealand Sovereign**]** **[**Standard Japan Corporate**]** **[**Standard Singapore Corporate**]** **[**Standard Asia Corporate**]** **[**Standard Japan Sovereign**]** **[**Standard Singapore Sovereign**]**	Transaktionstyp[2]	**[**Standard North American Corporate**]** **[**Standard European Corporate**]** **[**Standard Subordinated European Insurance Corporate**]** **[**Standard Western European Sovereign**]** **[**Standard Emerging European Corporate LPN**]** **[**Standard Emerging European**]** **[**Standard Latin America Corporate B**]** **[**Standard Latin America Corporate BL**]** **[**Standard Latin America Sovereign**]** **[**Standard Emerging European & Middle Eastern Sovereign**]** **[**Standard Australia Corporate**]** **[**Standard New Zealand Corporate**]** **[**Standard Australia Sovereign**]** **[**Standard New Zealand Sovereign**]** **[**Standard Japan Corporate**]** **[**Standard Singapore Corporate**]** **[**Standard Asia Corporate**]** **[**Standard Japan Sovereign**]**

[1] Item only included for information purposes based on the concept of the ISDA Credit Derivatives Physical Settlement Matrix used by professional market participants.

[2] Der Begriff ist nur zu Informationszwecken aufgenommen und basiert auf dem Konzept der ISDA Credit Derivatives Physical Settlement Matrix, die von professionellen Marktteilnehmern genutzt wird.

[Standard Asia Sovereign]
[Standard Sukuk Corporate]
[Standard Sukuk Sovereign]

[Standard Singapore Sovereign]
[Standard Asia Sovereign]
[Standard Sukuk Corporate]
[Standard Sukuk Sovereign]

[if a Basket or a Nth-to-Default structure is applicable, insert Table A:]

[falls ein Korb oder eine Nth-to-Default-Struktur anwendbar ist, Tabelle A einfügen:]

Table A / Tabelle A			
Reference Entities / Referenzschuldner	Reference Obligations / Referenzverbindlichkeit		***[if a Basket is applicable, insert:*** Weighting] / ***[falls ein Korb anwendbar ist, einfügen:*** Gewichtung]
[●]	Primary Obligor / Hauptschuldner	[●]	[[●]%]
	Guarantor / Garantiegeber	[●]	
	Maturity / Fälligkeit	[●]	
	Coupon / Coupon	[●]	
	Obligation Currency / Verbindlichkeitenwährung	[●]	
	ISIN	[●]	
	[●]	[●]	
[●]	Primary Obligor / Hauptschuldner	[●]	[[●]%]
	Guarantor / Garantiegeber	[●]	
	Maturity / Fälligkeit	[●]	
	Coupon / Coupon	[●]	
	Obligation Currency / Verbindlichkeitenwährung	[●]	
	ISIN	[●]	
	[●]	[●]	
(Repeat for each additional Reference Entity / Für jeden zusätzlichen Referenzschuldner wiederholen)			

All Guarantees[3]	[Applicable] [Not applicable]	Alle Garantien[4]	[Anwendbar] [Nicht anwendbar]
Credit Events	With respect to ***[if a Product is linked to only one***	Kreditereignisse	In Bezug auf ***[falls ein Produkt nur an einen***

[3] Item only included for information purposes based on the concept of the ISDA Credit Derivatives Physical Settlement Matrix used by professional market participants.

[4] Der Begriff ist nur zu Informationszwecken aufgenommen und basiert auf dem Konzept der ISDA Credit Derivatives Physical Settlement Matrix, die von professionellen Marktteilnehmern genutzt wird.

Reference Entity, insert: the**][*if a Basket is applicable or in the case of Products with Nth-to-Default structure, insert:*** any**]** Reference Entity, the occurrence of one or more of the following events at any time prior to, on or after the Issue Date:

[*delete Credit Events which are not applicable for relevant Transaction Type, in accordance with the Settlement Matrix*]

[Bankruptcy**]**

Failure to Pay

[Obligation Acceleration**]**

[Repudiation/Moratorium**]**

Restructuring

If an occurrence would otherwise constitute a Credit Event, such occurrence will constitute a Credit Event whether or not such occurrence arises directly or indirectly from, or is subject to a defence based upon: (i) any lack or alleged lack of authority or capacity of the **[**relevant**]** Reference Entity to enter into any Obligation or, as applicable, an Underlying Obligor to enter into any Underlying Obligation, (ii) any actual or alleged unenforceability, illegality, impossibility or invalidity with respect to any Obligation or, as applicable, any Underlying Obligation, however described, (iii) any applicable law, order, regulation, decree or notice, however described, or the promulgation of, or any change in, the interpretation by any court, tribunal, regulatory authority or similar administrative or judicial body with competent or apparent jurisdiction of any applicable law, order, regulation, decree or notice, however described, or (iv) the imposition of, or any change in, any exchange controls, capital restrictions or any other similar restrictions imposed by any monetary or other authority, however described.

Referenzschuldner gekoppelt ist, einfügen: den Referenzschuldner**][[*falls ein Korb anwendbar ist oder bei Produkten mit Nth-to-Default-Struktur, einfügen:*** einen Referenzschuldner**]** der Eintritt eines oder mehrerer der folgenden Ereignisse zu einem beliebigen Zeitpunkt vor, an oder nach dem Emissionstag.

[*Kreditereignisse, die für den betreffenden Transaktionstyp nicht anwendbar sind, gemäss der Abwicklungsmatrix streichen*]

[Insolvenz**]**

Nichtzahlung

[Vorfälligkeit einer Verbindlichkeit**]**;

[Nichtanerkennung/Moratorium**]**

Restrukturierung

Ein Vorkommnis, das in jeder sonstigen Hinsicht ein Kreditereignis darstellen würde, gilt unabhängig davon als Kreditereignis, ob es unmittelbar oder mittelbar infolge eines der nachfolgend aufgeführten Umstände eintritt oder einer Einrede aufgrund eines der nachfolgend aufgeführten Umstände unterliegt: (i) ein Mangel oder behaupteter Mangel der Befugnis oder der Fähigkeit des **[**jeweiligen**]** Referenzschuldners, eine Verbindlichkeit einzugehen, bzw. eines Zugrundeliegenden Schuldners, eine Zugrundeliegende Verbindlichkeit einzugehen, (ii) eine tatsächliche oder behauptete Nichtdurchsetzbarkeit, Rechtswidrigkeit, Unmöglichkeit oder Unwirksamkeit gleich welcher Art in Bezug auf eine Verbindlichkeit bzw. eine Zugrundeliegende Verbindlichkeit, (iii) einschlägige Gesetze, Beschlüsse, Vorschriften, Verfügungen oder Mitteilungen gleich welcher

			Art oder eine Veröffentlichung oder Änderung hinsichtlich der Auslegung einschlägiger Gesetze, Beschlüsse, Vorschriften, Verfügungen oder Mitteilungen gleich welcher Art durch ein Gericht, eine Aufsichtsbehörde oder ein vergleichbares Verwaltungs- oder Gerichtsorgan, dessen bzw. deren Zuständigkeit gegeben ist oder zu sein scheint, oder (iv) die Verhängung oder Änderung von Devisenkontrollbestimmungen, Kapitalbeschränkungen oder vergleichbaren Beschränkungen gleich welcher Art durch eine Devisenbehörde oder sonstige Behörde.
[Bankruptcy	A Reference Entity (i) is dissolved (other than pursuant to a consolidation, amalgamation or merger); (ii) becomes insolvent or is unable to pay its debts or fails or admits in writing in a judicial, regulatory or administrative proceeding or filing its inability generally to pay its debts as they become due; (iii) makes a general assignment, arrangement or composition with or for the benefit of its creditors; (iv) institutes or has instituted against it a proceeding seeking a judgment of insolvency or bankruptcy or any other relief under any bankruptcy or insolvency law or other similar law affecting creditors' rights, or a petition is presented for its winding-up or liquidation, and, in the case of any such proceeding or petition instituted or presented against it, such proceeding or petition (A) results in a judgment of insolvency or bankruptcy or the entry of an order for relief or the making of an order for its winding-up or liquidation or (B) is not dismissed, discharged, stayed or restrained in each case within thirty calendar days of the institution or presentation thereof; (v) has a resolution	**[**Insolvenz	Der Fall, dass: (i) ein Referenzschuldner aufgelöst wird (ausser im Fall eines Zusammenschlusses oder einer Verschmelzung durch Neugründung oder Aufnahme); (ii) ein Referenzschuldner insolvent oder zahlungsunfähig wird, seinen Zahlungspflichten bei Fälligkeit nicht nachkommt oder seine allgemeine Zahlungsunfähigkeit im Rahmen eines gerichtlichen, aufsichtsrechtlichen oder Verwaltungsverfahrens oder einer Anmeldung schriftlich erklärt; (iii) ein Referenzschuldner eine Gesamtabtretung, eine Vereinbarung oder einen Vergleich mit seinen Gläubigern bzw. zu deren Gunsten erklärt bzw. eingeht; (iv) ein Insolvenz- oder Konkursverfahren oder ein sonstiges Verfahren zur Erwirkung von Rechtsbehelfen gemäss anwendbarem Konkurs- oder Insolvenzrecht oder vergleichbaren, die Rechte von Gläubigern betreffenden gesetzlichen

passed for its winding up, official management or liquidation (other than pursuant to a consolidation, amalgamation or merger); (vi) seeks or becomes subject to the appointment of an administrator, provisional liquidator, conservator, receiver, trustee, custodian or other similar official for it or for all or substantially all its assets; (vii) has a secured party take possession of all or substantially all its assets or has a distress, execution, attachment, sequestration or other legal process levied, enforced or sued on or against all or substantially all its assets and such secured party maintains possession, or any such process is not dismissed, discharged, stayed or restrained, in each case within thirty calendar days thereafter; or (viii) causes or is subject to any event with respect to it that, under the applicable laws of any jurisdiction, has an analogous effect to any of the events specified in clauses (i) to (vii) (inclusive).**]**

Bestimmungen auf Antrag des Referenzschuldners oder eines Dritten über einen Referenzschuldner eröffnet wird oder ein Antrag auf seine Abwicklung oder Liquidation gestellt wird und ein solches Verfahren bzw. ein solcher Antrag (A) einen Insolvenz- oder Konkursbeschluss oder einen Beschluss hinsichtlich eines sonstigen Rechtsbehelfs oder zur Abwicklung oder Liquidation des Referenzschuldners zur Folge hat oder (B) nicht innerhalb von dreissig Kalendertagen nach der Verfahrenseröffnung bzw. Antragstellung abgewiesen, aufgehoben, ausgesetzt oder eingestellt wird; (v) in Bezug auf einen Referenzschuldner ein Beschluss zu dessen Abwicklung, amtlicher Verwaltung oder Liquidation (ausser aufgrund eines Zusammenschlusses oder einer Verschmelzung durch Neugründung oder Aufnahme) gefasst wird; (vi) ein Referenzschuldner die Bestellung eines Verwalters, vorläufigen Abwicklers, Vermögensverwahrers, Zwangsverwalters, Treuhänders, Vermögensverwalters oder einer sonstigen amtlich beauftragten Person über sich oder sein gesamtes bzw. im Wesentlichen gesamtes Vermögen beantragt oder einer solchen Person unterstellt wird; (vii) ein Sicherheitengläubiger das gesamte oder im Wesentlichen gesamte Vermögen eines Referenzschuldners für eine Dauer von mindestens dreissig Kalendertagen in Besitz nimmt oder eine Beschlagnahme, Zwangsvollstreckung, Pfändung, Sequestration oder sonstige gerichtliche Massnahme in das gesamte oder im

			Wesentlichen gesamte Vermögen eines Referenzschuldners durchführen oder vollziehen lässt oder diese einklagt und eine solche Massnahme nicht innerhalb von dreissig Kalendertagen abgewiesen, aufgehoben, ausgesetzt oder eingestellt wird; oder (viii) ein Referenzschuldner ein Ereignis verursacht oder von einem Ereignis betroffen ist, das sich gemäss dem geltenden Recht irgendeiner Rechtsordnung analog zu den in Absätzen (i) bis (vii) (einschliesslich) genannten Ereignissen auswirkt.**]**
Failure to Pay	After the expiration of any applicable Grace Period (after the satisfaction of any conditions precedent to the commencement of such Grace Period), the failure by a Reference Entity to make, when and where due, any payments in an aggregate amount of not less than the Payment Requirement under one or more Obligations, in accordance with the terms of such Obligations at the time of such failure.	Nichtzahlung	Der Fall, dass ein Referenzschuldner nach Ablauf einer gegebenenfalls anwendbaren Nachfrist (nach Erfüllung etwaiger aufschiebender Bedingungen für den Beginn einer solchen Nachfrist) seinen Zahlungsverpflichtungen bei Fälligkeit und an dem jeweils dafür vorgesehenen Ort im Zusammenhang mit einer oder mehreren Verbindlichkeiten nach Massgabe der zum Zeitpunkt des Nichterfolgens der Zahlung geltenden Bedingungen dieser Verbindlichkeiten in einem Gesamtbetrag, der nicht unter dem Zahlungs-Schwellenbetrag liegt, nicht nachkommt.
[*insert if applicable:* Grace Period Extension[5]	Applicable**]**	**[*falls anwendbar, einfügen:*** Nachfristverlängerung[6]	Anwendbar**]**
[Obligation	With respect of a Reference	**[**Vorfälligkeit	Ist in Bezug auf einen

[5] Item only included for information purposes based on the concept of the ISDA Credit Derivatives Physical Settlement Matrix used by professional market participants.

[6] Der Begriff ist nur zu Informationszwecken aufgenommen und basiert auf dem Konzept der ISDA Credit Derivatives Physical Settlement Matrix, die von professionellen Marktteilnehmern genutzt wird

Acceleration	Entity, one or more Obligations in an aggregate amount of not less than the Default Requirement have become due and payable before they would otherwise have been due and payable as a result of, or on the basis of, the occurrence of a default, event of default or other similar condition or event (however described), other than a failure to make any required payment, with respect to a Reference Entity under one or more Obligations.**]**	einer Verbindlichkeit	Referenzschuldner der Fall, dass eine oder mehrere Verbindlichkeiten in einem mindestens dem Ausfall-Schwellenbetrag entsprechenden Gesamtbetrag deswegen früher fällig und zahlbar werden als dies ansonsten der Fall gewesen wäre, weil in Bezug auf einen Referenzschuldner und im Rahmen einer oder mehrerer Verbindlichkeiten eine Leistungsstörung, ein Kündigungsgrund oder eine andere vergleichbare Bedingung erfüllt oder ein anderer vergleichbarer Umstand (gleich welcher Art), ausgenommen jedoch die Nichtleistung einer vorgeschriebenen Zahlung, eingetreten ist.**]**
[Repudiation/ Moratorium	The occurrence of both of the following events: (i) an authorized officer of a Reference Entity or a Governmental Authority (x) disaffirms, disclaims, repudiates or rejects, in whole or in part, or challenges the validity of, one or more Obligations in an aggregate amount of not less than the Default Requirement or (y) declares or imposes a moratorium, standstill, roll-over or deferral, whether de facto or de jure, with respect to one or more Obligations in an aggregate amount of not less than the Default Requirement and (ii) a Failure to Pay, determined without regard to the Payment Requirement, or a Restructuring, determined without regard to the Default Requirement, with respect to any such Obligation occurs on or prior to the Repudiation/Moratorium Evaluation Date.**]**	**[**Nichtanerkennung/ Moratorium**]**	Der Fall, dass beide der folgenden Ereignisse eintreten: (i) ein Vertretungsberechtigter eines Referenzschuldners oder einer Regierungsbehörde (x) erkennt die Geltung einer oder mehrerer Verbindlichkeiten in einer mindestens dem Ausfall-Schwellenbetrag entsprechenden Gesamtsumme ganz oder teilweise nicht an bzw. bestreitet die Geltung einer oder mehrerer solcher Verbindlichkeiten ganz oder teilweise, lehnt sie ganz oder teilweise ab oder weist sie ganz oder teilweise zurück oder (y) erklärt oder verhängt de facto oder de jure ein Moratorium, einen Zahlungsstillstand, eine Verlängerung oder einen Zahlungsaufschub im Hinblick auf eine oder mehrere Verbindlichkeiten in einer mindestens dem Ausfall-Schwellenbetrag entsprechenden Gesamtsumme und (ii) in Bezug auf die betreffenden Verbindlichkeiten tritt an oder vor dem Nichtanerkennungs-/Moratoriumsbewertungstag eine Nichtzahlung oder

					eine Restrukturierung ein, die ohne Berücksichtigung des Zahlungs-Schwellenbetrags bzw. ohne Berücksichtigung des Ausfall-Schwellenbetrags festgestellt wird.**]**
Restructuring	(i)	With respect to one or more Obligations and in relation to an aggregate amount of not less than the Default Requirement, any one or more of the following events occurs in a form that binds all Holders of such Obligation, is agreed between **[*if a Product is only linked to one Reference Entity, insert:*** the**][*if a Basket is applicable or in the case of Products with Nth-to-Default structure, insert:*** a**]** Reference Entity or a Governmental Authority and a sufficient number of Holders of such Obligation to bind all Holders of the Obligation or is announced (or otherwise decreed) by a Reference Entity or a Governmental Authority in a form that binds all Holders of such Obligation, and such event is not expressly provided for under the terms of such Obligation in effect as of the later of the Issue Date and the date as of which such Obligation is issued or incurred:	Restrukturierung	(i)	Ist in Bezug auf eine oder mehrere Verbindlichkeiten und einen Gesamtbetrag mindestens in Höhe des Ausfall-Schwellenbetrags der Eintritt eines oder mehrerer der folgenden Ereignisse in einer Form, die für alle Gläubiger jeder solchen Verbindlichkeit bindend ist, zwischen **[*falls ein Produkt nur an einen Referenzschuldner gekoppelt ist, einfügen:*** dem**][*falls ein Korb anwendbar ist oder bei Produkten mit Nth-to-Default-Struktur einfügen:*** einem**]** Referenzschuldner oder einer Regierungsbehörde und einer Anzahl von Gläubigern jeder solchen Verbindlichkeit vereinbart wurde, die ausreichend ist, damit die Vereinbarung für alle Gläubiger jeder solchen Verbindlichkeit bindend ist, oder die von einem Referenzschuldner oder einer Regierungsbehörde in einer Form bekannt gegeben (oder anderweitig verkündet) wird, die für alle Gläubiger jeder solchen Verbindlichkeit bindend ist, sofern das betreffende Ereignis nicht

(A) a reduction in the rate or amount of interest payable or the amount of scheduled interest accruals;

(B) a reduction in the amount of principal or premium payable at maturity or at scheduled redemption dates;

(C) a postponement or other deferral of a date or dates for either (A) the payment or accrual of interest or (B) the payment of principal or premium;

(D) a change in the ranking in priority of payment of any Obligation causing the Subordination of such Obligation to any other Obligation; or

ausdrücklich zum Emissionstag oder zum Tag des Enstehens der betreffenden Verbindlichkeit (je nachdem, was später eintritt) geltenden Bedingungen der betreffenden Verbindlichkeit vorgesehen ist:

(A) eine Reduzierung des zahlbaren Zinssatzes oder -betrags oder des Betrags der planmässig anfallenden Zinsen;

(B) eine Reduzierung des bei Endfälligkeit oder zu planmässigen Rückzahlungsterminen zahlbaren Kapital- oder Prämienbetrags;

(C) eine Verschiebung oder ein sonstiger Aufschub eines oder mehrerer Termine für (A) die Zahlung oder Entstehung von Zinsen oder (B) die Zahlung von Kapital- oder Prämienbeträgen;

(D) eine Veränderung in der Rangfolge von Zahlungen auf eine Verbindlichkeit, die zu einer Nachrangigkeit dieser Verbindlichkeit gegenüber einer anderen

(E) any change in the currency or composition of any payment of interest or principal to any currency which is not a Permitted Currency.

(ii) Notwithstanding paragraph (i) above, none of the following shall constitute a Restructuring:

(A) the payment in euros of interest or principal in relation to an Obligation denominated in a currency of a member state of the European Union that adopts or has adopted the single currency in accordance with the Treaty establishing the European Community, as amended by the Treaty on European Union;

(B) the occurrence of, agreement to or announcement of any of the events described in paragraph (i)(A) to (E) above due to an administrative adjustment, accounting adjustment or tax adjustment or other technical adjustment

Verbindlichkeit führt; oder

(E) eine Änderung der Währung oder Zusammensetzung von Zins- oder Kapitalzahlungen in eine Währung, die keine Zulässige Währung ist.

(ii) Ungeachtet der vorstehenden Bestimmungen von Absatz (i) liegt eine Restrukturierung in folgenden Fällen nicht vor:

(A) bei Leistung einer Zahlung in Euro auf Zinsen oder Kapital in Bezug auf eine Verbindlichkeit, die auf die Währung eines Mitgliedstaates der Europäischen Union lautet, der die gemeinsame Währung nach Massgabe des Vertrags zur Gründung der Europäischen Gemeinschaft in der durch den Vertrag über die Europäische Union geänderten Fassung einführt oder eingeführt hat;

(B) bei Eintritt, Vereinbarung oder Bekanntgabe eines der in den vorstehenden Absätzen (i)(A) bis (E) genannten Ereignisse aufgrund einer administrativen, bilanziellen,

occurring in the ordinary course of business; and

(C) the occurrence of, agreement to or announcement of any of the events described in paragraph (i)(A) to (E) above in circumstances where such event does not directly or indirectly result from a deterioration in the creditworthiness or financial condition of **[*if a Product is only linked to one Reference Entity, insert:*** the**][*if a Basket is applicable or in the case of Products with Nth-to-Default structure, insert*:** a**]** Reference Entity.

(iii) For purposes of paragraphs (i) and (ii) above, the term Obligation **[*delete if Multiple Holder Obligation is not applicable:*** or Multiple Holder Obligation**]** shall be deemed to include Underlying Obligations for which **[*if a Product is only linked to one Reference Entity, insert:*** the**][*if a Basket is applicable, insert:*** a**]** Reference Entity is

steuerlichen oder sonstigen technischen Anpassung im Rahmen des gewöhnlichen Geschäftsverlaufs; und

(C) bei Eintritt, Vereinbarung oder Bekanntgabe eines der in den vorstehenden Absätzen (i)(A) bis (E) genannten Ereignisse, sofern das betreffende Ereignis weder unmittelbar noch mittelbar auf eine Verschlechterung der Bonität oder Finanzlage **[*falls ein Produkt nur an einen Referenzschuldner gekoppelt ist, einfügen:*** des**][*falls ein Korb anwendbar ist oder bei Produkten mit Nth-to-Default-Struktur einfügen:*** eines**]** Referenzschuldners zurückzuführen ist.

(iii) Für die Zwecke der vorstehenden Absätze (i) und (ii) soll der Begriff "Verbindlichkeit" **[*löschen, falls "Verbindlichkeit mit mehreren Gläubigern" nicht anwendbar ist:*** oder "Verbindlichkeit mit Mehreren Gläubigern"**]** auch Zugrundeliegende Verbindlichkeiten einschliessen, bei

acting as provider of **[*insert if All Guarantees is not applicable or in the case of Products with Nth-to-Default structure:*** a Qualifying Affiliate Guarantee**]** **[*insert if All Guarantees is applicable:*** any Qualifying Guarantee**]**. In the case of a Qualifying **[*insert if All Guarantees is not applicable:*** Affiliate**]** Guarantee and an Underlying Obligation, references to **[*if a Product is only linked to one Reference Entity, insert:*** the**][*if a Basket is applicable or in the case of Products with Nth-to-Default structure, insert:*** a**]** Reference Entity in paragraph (i) above shall be deemed to refer to the Underlying Obligor and the reference to **[*if a Product is only linked to one Reference Entity, insert:*** the**][*if a Basket is applicable or in the case of Products with Nth-to-Default structure, insert:*** a**]** Reference Entity in paragraph (ii) above shall continue to refer to **[*if a Product is only linked to one Reference Entity, insert:*** the**][*if a Basket is applicable or in the case of Products with Nth-to-Default structure, insert:*** such**]** Reference Entity.

welchen **[*falls ein Produkt nur an einen Referenzschuldner gekoppelt ist, einfügen:*** der**][*falls ein Korb anwendbar ist, einfügen:*** ein**]** Referenzschuldner als Geber **[*falls "Alle Garantien" nicht anwendbar ist oder bei Produkten mit Nth-to-Default-Struktur einfügen:*** einer Zulässigen Garantie für Verbundene Unternehmen**][*falls "Alle Garantien" nicht anwendbar ist, einfügen:*** von Zulässigen Garantien**]** fungiert. Im Falle einer Qualifizierten Garantie **[*falls "Alle Garantien" nicht anwendbar ist, einfügen:*** für Verbundene Unternehmen**]** und einer Zugrundeliegenden Verbindlichkeit sind Bezugnahmen auf **[*falls ein Produkt nur an einen Referenzschuldner gekoppelt ist, einfügen:*** den**][*falls ein Korb anwendbar ist oder bei Produkten mit Nth-to-Default-Struktur, einfügen:*** einen**]** Referenzschuldner in vorstehendem Absatz (i)als Bezugnahmen auf den Zugrundeliegenden Schuldner zu verstehen, während Bezugnahmen auf **[*falls ein Produkt nur an einen Referenzschuldner gekoppelt ist, einfügen:*** den**][*falls ein Korb anwendbar ist oder bei Produkten mit Nth-to-Default-***

			Struktur einfügen: einen**]** Referenzschuldner in vorstehendem Absatz (ii) weiterhin als Bezugnahmen auf **[*falls ein Produkt nur an einen Referenzschuldner gekoppelt ist, einfügen:*** den**][*falls ein Korb anwendbar ist oder bei Produkten mit Nth-to-Default-Struktur einfügen:*** diesen**]** Referenzschuldner zu verstehen sind.
	[*insert if Multiple Holder Obligation is applicable:* (iv) Despite anything to the contrary in this definition of Restructuring, the occurrence of, agreement to or announcement of any of the events described in paragraph (i)(A) to (E) shall not be a Restructuring unless the Obligation with respect to any such events is a Multiple Holder Obligation.**]**		**[*falls "Verbindlichkeit mit Mehreren Gläubigern" anwendbar ist, einfügen:*** (iv) Ungeachtet etwaiger gegenteiliger Bestimmungen in dieser Definition des Begriffs "Restrukturierung" stellt der Eintritt oder die Bekanntgabe eines der in den Absätzen (i)(A) bis (E) beschriebenen Ereignisse oder die Zustimmung dazu keine Restrukturierung dar, wenn es sich bei der Verbindlichkeit im Zusammenhang mit einem dieser Ereignisse nicht um eine Verbindlichkeit mit Mehreren Gläubigern handelt.**]**
[*if Multiple Holder Obligation is not applicable, insert:* Multiple Holder Obligation[7]	Not applicable**]**	**[*falls "Verbindlichkeit mit Mehreren Gläubigern" nicht anwendbar ist, einfügen:*** Verbindlichkeit mit Mehreren Gläubigern[8]	Nicht anwendbar**]**

[7] Item only included for information purposes based on the concept of the ISDA Credit Derivatives Physical Settlement Matrix used by professional market participants.

[8] Der Begriff ist nur zu Informationszwecken aufgenommen und basiert auf dem Konzept der

[*if Multiple Holder Obligation is only partially applicable, insert:* Multiple Holder Obligation[9]	Multiple Holder Obligation shall (a) not be applicable with respect to the Obligation Category "Bonds" and (b) be applicable with respect to the Obligation Category "Loans".**]**	**[*falls "Verbindlichkeit mit Mehreren Gläubigern" nur teilweise anwendbar ist, einfügen:*** Verbindlichkeit mit Mehreren Gläubigern[10]	"Verbindlichkeit mit Mehreren Gläubigern" ist (a) nicht auf die Verbindlichkeitenkategorie "Anleihen" anwendbar, aber (b) auf die Verbindlichkeitenkategorie "Darlehen" anwendbar.**]**
[*insert if applicable:* Restructuring Maturity Limitation and Fully Transferable Obligation[11]	Applicable**]**	**[*falls anwendbar, einfügen:*** Laufzeitbeschränkung bei Restrukturierung und Frei Übertragbare Verbindlichkeit[12]	Anwendbar**]**
[*insert if applicable:* Modified Restructuring Maturity Limitation and Conditionally Transferable Obligation[13]	Applicable**]**	**[*falls anwendbar, einfügen:*** Modifizierte Laufzeitbeschränkung bei Restrukturierung und Bedingt Übertragbare Verbindlichkeit[14]	Anwendbar**]**

ISDA Credit Derivatives Physical Settlement Matrix, die von professionellen Marktteilnehmern genutzt wird

[9] Item only included for information purposes based on the concept of the ISDA Credit Derivatives Physical Settlement Matrix used by professional market participants.

[10] Der Begriff ist nur zu Informationszwecken aufgenommen und basiert auf dem Konzept der ISDA Credit Derivatives Physical Settlement Matrix, die von professionellen Marktteilnehmern genutzt wird

[11] Item only included for information purposes based on the concept of the ISDA Credit Derivatives Physical Settlement Matrix used by professional market participants.

[12] Der Begriff ist nur zu Informationszwecken aufgenommen und basiert auf dem Konzept der ISDA Credit Derivatives Physical Settlement Matrix, die von professionellen Marktteilnehmern genutzt wird

[13] Item only included for information purposes based on the concept of the ISDA Credit Derivatives Physical Settlement Matrix used by professional market participants.

[14] Der Begriff ist nur zu Informationszwecken aufgenommen und basiert auf dem Konzept der ISDA Credit Derivatives Physical Settlement Matrix, die von professionellen Marktteilnehmern genutzt wird

Obligation Category	**[*delete Obligation Categories which are not applicable for relevant Transaction Type, in accordance with the Settlement Matrix*]** **[**Payment**]** **[**Borrowed Money**]** **[**Reference Obligations Only**]** **[**Bond**]** **[**Loan**]** **[**Bond or Loan**]**	Verbindlichkeitenkategorie	**[*Verbindlichkeitenkategorien, die für den betreffenden Transaktionstyp nicht anwendbar sind, gemäss der Settlement Matrix streichen*]** **[**Zahlung**]** **[**Aufgenommene Gelder**]** **[**Nur Referenzverbindlichkeiten**]** **[**Anleihe**]** **[**Darlehen**]** **[**Anleihe oder Darlehen**]**
[*in the case of Excluded Obligations, insert:* Excluded Obligation**[**s**]**	the following obligation**[**s**]** of the **[**relevant**]** Reference Entity shall be **[**an**]** Excluded Obligation**[**s**]** **[**with respect to such Reference Entity**]**: **[**●**]]**	**[*bei Ausgenommenen Verbindlichkeiten einfügen:*** Ausgenommene Verbindlichkeit **[**en**]**	die folgende**[**n**]** Verbindlichkeit**[**en**]** des **[**jeweiligen**]** Referenzschuldners **[**ist**][**sind**]** **[**eine**]** Ausgenommene Verbindlichkeiten**[**en**]** in Bezug auf diesen Referenzschuldner: **[**●**]]**
[*in the case of Additional Obligations, insert:* Additional Obligation**[**s**]**	the following obligation**[**s**]** of the **[**relevant**]** Reference Entity shall be **[**an**]** Additional Obligation**[**s**]** **[**with respect to such Reference Entity**]** for purposes of the definition of Obligation: **[**●**]]**	**[*bei Zusätzlichen Verbindlichkeiten einfügen:*** Zusätzliche Verbindlichkeit **[**en**]**:	die folgende**[**n**]** Verbindlichkeit**[**en**]** des **[**jeweiligen**]** Referenzschuldners **[**ist**][**sind**]** **[**eine**]** Zusätzliche Verbindlichkeiten**[**en**]** in Bezug auf diesen Referenzschuldner: **[**●**]]**
Obligation Characteristics	**[[*delete Obligation Characteristics which are not applicable for relevant Transaction Type, in accordance with the Settlement Matrix*]** **[**Not Subordinated**]** **[**Specified Currency**]** **[**Not Sovereign Lender**]** **[**Not Domestic Law**]** **[**Not Domestic Currency**]** **[**Not Domestic Issuance**]** **[**Listed**]**, in each case as of the date and time at which the relevant Credit Event Determination Date (if any) occurs. **[*if Listed is applicable, insert:*** The Products shall be construed as though Listed had been specified as an Obligation Characteristic only	Verbindlichkeitenmerkmale	**[[*Verbindlichkeitenmerkmale, die für den betreffenden Transaktionstyp nicht anwendbar sind, gemäss der Abwicklungsmatrix streichen*]** **[**Nicht Nachrangig**]** **[**Festgelegte Währung**]** **[**Kein Staat als Kreditgeber**]** **[**Nicht Inländisches Recht**]** **[**Keine Inlandswährung**]** **[**Keine Inländische Emission**]** **[**Börsennotiert**]**, jeweils zum jeweiligen Kreditereignis-Feststellungstag (soweit zutreffend). **[*falls" Börsennotiert" anwendbar ist, einfügen:*** Für die Produkte gilt, dass

	with respect to Bonds and shall only be relevant if Bonds are covered by the selected Obligation Category.**]]** **[**None**]**		"Börsennotiert" als Verbindlichkeitenmerkmal nur in Bezug auf Anleihen angegeben ist, und dieses Verbindlichkeitenmerkmal ist nur relevant, wenn "Anleihen" von der ausgewählten Verbindlichkeitenkategorie umfasst sind.**]]** **[**Keine**]**
Valuation Obligation Category	**[*delete Valuation Obligation Categories which are not applicable for relevant Transaction Type, in accordance with the Settlement Matrix*]** **[**Payment**]** **[**Borrowed Money**]** **[**Reference Obligations Only**]** **[**Bond**]** **[**Loan**]** **[**Bond or Loan**]** **[*if Reference Obligations Only is applicable, insert:*** For the purpose of determining Valuation Obligations, Reference Obligations Only shall be amended to state that no Valuation Obligation Characteristics shall be applicable to Reference Obligations Only.**]**	Kategorie der Bewertungsverbindlichkeiten	**[*Bewertungsverbindlichkeitenkategorien, die für den betreffenden Transaktionstyp nicht anwendbar sind, gemäss der Abwicklungsmatrix streichen*]** **[**Zahlung**]** **[**Aufgenommene Gelder**]** **[**Nur Referenzverbindlichkeiten**]** **[**Anleihe**]** **[**Darlehen**]** **[**Anleihe oder Darlehen**]** **[*falls "Nur Referenzverbindlichkeiten" anwendbar ist, einfügen:*** Die Definition des Begriffs "Nur Referenzverbindlichkeiten" gilt für die Zwecke der Bestimmung von "Bewertungsverbindlichkeiten" als dahingehend geändert, dass für die Kategorie Nur Referenzverbindlichkeiten keine Merkmale der Bewertungsverbindlichkeiten gelten.**]**
[*in the case of Excluded Valuation Obligations, insert:* Excluded Valuation Obligation**[**s**]**	the following obligation**[**s**]** of a Reference Entity shall be **[**an**]** Excluded Valuation Obligation**[**s**]**: [●]**]]**	**[*bei Ausgenommenen Bewertungsverbindlichkeiten einfügen:*** Ausgenommene Bewertungsverbindlichkeit**[**en**]**	die folgende**[**n**]** Verbindlichkeit**[**en**]** eines Referenzschuldners **[**ist**][**sind**]** Ausgenommene Bewertungsverbindlichkeit**[**en**]**: [●]**]]**
Valuation Obligation Characteristics	**[*delete Valuation Obligation Characteristics which are not applicable for relevant Transaction Type, in accordance with the Settlement Matrix*]** **[**Not Subordinated**]** **[**Specified Currency**]**	Merkmale der Bewertungsverbindlichkeiten	**[*Merkmale der Bewertungsverbindlichkeiten, die für den betreffenden Transaktionstyp nicht anwendbar sind, gemäss der Abwicklungsmatrix streichen*]** **[**Nicht Nachrangig**]**

	[Not Sovereign Lender**]** **[**Not Domestic Currency**]** **[**Not Domestic Law**]** **[**Not Domestic Issuance**]** **[**Listed**]** **[**Not Contingent**]** **[**Assignable Loan**]** **[**Consent Required Loan**]** **[**Transferable**]** **[**Maximum Maturity: [●]**[**thirty**]** years**]** **[**Accelerated or Matured**]** **[**Not Bearer**]**		**[**Festgelegte Währung**]** **[**Kein Staat als Kreditgeber**]** **[**Keine Inlandswährung**]** **[**Nicht Inländisches Recht**]** **[**Keine Inländische Emission**]** **[**Börsennotiert**]** **[**Keine Eventualverbindlichkeit**]** **[**Abtretbares Darlehen**]** **[**Darlehen mit Zustimmungserfordernis**]** **[**Übertragbar**]** **[**Höchstlaufzeit: [●]**[**dreissig**]** Jahre**]** **[**Fälliggestellt oder Abgelaufen**]** **[**Kein Inhaberpapier**]**
[*if Specified Number shall not be "two", insert:* Specified Number	[●], being the number of required Public Sources.**]**	**[*falls Festgelegte Anzahl nicht "zwei" ist, einfügen:*** Festgelegte Anzahl	[●], d. h. die Anzahl der erforderlichen Öffentlichen Quellen.**]**
[*if Public Source shall be specified, insert:* Public Source	[●]**]**	**[*falls Öffentliche Quelle angegeben ist, einfügen:*** Öffentliche Quelle	[●]**]**
Valuation Method	**[*for Products with only one Reference Obligation and only one Valuation Date, choose between the following (default choice: Highest):*** **[**Market Value**]** **[**Highest**]]** **[*for Products with only one Reference Obligation and more than one Valuation Date, choose between the following (default choice: Average Highest):*** **[**Average Market**]** **[**Highest**]** **[**Average Highest**]]** **[*for Products with more than one Reference*	Bewertungsmethode	**[*bei Produkten mit nur einer Referenzverbindlichkeit und nur einem Bewertungstag, aus Folgendem auswählen (Standardwahl: Höchstwert):*** **[**Marktwert**]** **[**Höchstwert**]** **[*bei Produkten mit nur einer Referenzverbindlichkeit und mehr als einem Bewertungstag, aus Folgendem auswählen (Standardwahl: Durchschnittlicher Höchstwert):*** **[**Durchschnittlicher Marktwert**]** **[**Höchstwert**]** **[**Durchschnittlicher Höchstwert**]** **[*bei Produkten mit mehr als einer*

	Obligation and only one Valuation Date, choose between the following (default choice: Blended Highest): **[**Blended Market**]** **[**Blended Highest**]]** **[*for Products with more than one Reference Obligation and more than one Valuation Date, choose between the following (default choice: Average Blended Highest):*** **[**Average Blended Market**]** **[**Average Blended Highest**]]**		***Referenzverbindlichkeit und nur einem Bewertungstag, aus Folgendem auswählen (Standardwahl: Gemittelter Höchstwert):*** **[**Gemittelter Marktwert**]** **[**Gemittelter Höchstwert**]** **[*bei Produkten mit mehr als einer Referenzverbindlichkeit und mehr als einem Bewertungstag, aus Folgendem auswählen (Standardwahl: Gemittelter Höchstwert):*** **[**Durchschnittlicher Gemittelter Marktwert**]** **[**Durchschnittlicher Gemittelter Höchstwert**]**
Valuation Date	**[*choose between the following (default choice: Single Valuation Date):*** **[**Single Valuation Date**]** **[**Multiple Valuation Date**]]**	Bewertungstag	**[*aus Folgendem auswählen (Standardwahl: Einzelner Bewertungstag):*** **[**Einzelner Bewertungstag**]** **[**Mehrere Bewertungstage**]]**
Valuation Time	**[**[●]**][**11:00 a.m.**]** in the principal trading market for the Reference Obligation	Bewertungszeitpunkt	**[**[●]**][**11:00 Uhr**]** am Haupthandelsmarkt für die Referenzverbindlichkeit
Quotation Method	**[*choose between the following (default: Bid):*** **[**Bid**]** **[**Offer**]** **[**Mid-Market**]]]**	Quotierungsmethode	**[*aus Folgendem auswählen (Standardwahl: Geld):*** **[**Geld**]** **[**Brief**]** **[**Durchschnitt**]]]**
[*in the case of Credit-Linked Products with simplified settlement, insert*:		**[*bei Kreditbezogenen Produkten mit vereinfachter Abwicklung einfügen:***	
Scheduled Redemption	Unless previously redeemed, repurchased or cancelled, and provided that no Credit Redemption Event has occurred **[**on or prior to the Scheduled Maturity Date**][**during the Term**]**, the Issuer shall redeem each Product on **[**the Scheduled Maturity Date**][**the date that is [●] Business Days after the Scheduled Maturity Date**]** by payment of a cash amount equal to the Scheduled Redemption Amount to the Holder thereof**[**; *provided, however,* that, if a Suspension Period has occurred on or prior to, and is continuing on, the Scheduled Maturity Date, and	Planmässige Rückzahlung	Sofern **[**an oder vor dem Planmässigen Fälligkeitstag**][**während der Laufzeit**]** kein Kredit-Rückzahlungsereignis eingetreten ist, wird jedes Produkt, das nicht bereits zuvor zurückgezahlt, zurückgekauft oder gekündigt wurde, von der Emittentin **[**am Planmässigen Fälligkeitstag**][**an dem Tag, der [●] Geschäftstage nach dem Planmässigen Fälligkeitstag liegt,**]** durch Zahlung eines dem Planmässigen Rückzahlungsbetrag entsprechenden Geldbetrags an den

	(i) a Credit Redemption Event **occurs** on or prior to the last day of the Suspension Period, the Issuer shall redeem each Product in accordance with Section 1.1.5; or (ii) **no Credit Redemption Event occurs** on or prior to the last day of the Suspension Period, instead of redeeming each Product on **[**the Scheduled Maturity Date**][**on the date that is [●] Business Days after the Scheduled Maturity Date**]**, the Issuer shall redeem each Product on the **[**second**][[**•**]]** Business Day following the last day of the Suspension Period by payment of a cash amount equal to the Scheduled Redemption Amount to the Holder thereof**]**.		jeweiligen Inhaber getilgt**[**; *wobei jedoch* im Fall, dass ein Aussetzungszeitraum begonnen hat und am Planmässigen Fälligkeitstag andauert, und (i) an oder vor dem letzten Tag des Aussetzungszeitraums ein Kredit-Rückzahlungsereignis **eintritt**, die Emittentin jedes Produkt gemäss Ziffer 1.1.5 zurückzahlt; oder (ii) an oder vor dem letzten Tag des Aussetzungszeitraums **kein Kredit-Rückzahlungsereignis eintritt**, die Emittentin jedes Produkt anstatt **[**am Planmässigen Fälligkeitstag**][**an dem Tag, der [●] Geschäftstage nach dem Planmässigen Fälligkeitstag liegt,**]** am **[**zweiten**][[**•**]]** Geschäftstag nach dem letzten Tag des Aussetzungszeitraums durch Zahlung eines dem Planmässigen Rückzahlungsbetrag entsprechenden Geldbetrags an den jeweiligen Inhaber tilgt**]**.
Scheduled Maturity Date	[●], being the date on which each Product will be redeemed at the Scheduled Redemption Amount, unless previously redeemed, repurchased or cancelled, and so long as [(i)] no Credit Redemption Event has occurred **[**on or prior to the Scheduled Maturity Date**][**during the Term**][**, and (ii) no Suspension Period has occurred on or prior to, and is continuing on, such date**]**.	Planmässiger Fälligkeitstag	[●], an diesem Tag wird jedes Produkt zum Planmässigen Rückzahlungsbetrag zurückgezahlt, sofern es nicht bereits zuvor zurückgezahlt, zurückgekauft oder gekündigt wurde und solange [(i)] kein Kredit-Rückzahlungsereignis **[**an oder vor dem Planmässigen Fälligkeitstag**][**während der Laufzeit**]** eingetreten ist**[** und (ii) kein Aussetzungszeitraum an oder vor dem Planmässigen Fälligkeitstag begonnen hat und an diesem Tag andauert**]**.
Scheduled	**[[**●**]][**100**]**% of the	Planmässiger	**[[**●**]][**100**]** % der

Redemption Amount	Denomination.**]**
[Term	[●]**]**
	Redemption upon the occurrence of a Credit Redemption Event
Redemption upon the occurrence of a Credit Redemption Event	Unless previously redeemed, repurchased or cancelled, **[**(i)**]**upon the occurrence of a Credit Redemption Event **[**on or prior to the Scheduled Maturity Date**][**during the Term**][**; or (ii) if (x) no Credit Redemption Event has occurred on or prior to the Scheduled Maturity Date, but a Suspension Period has occurred on or prior to, and is continuing on, the Scheduled Maturity Date, and (y) a Credit Redemption Event occurs on or prior to the last day of such Suspension Period,**]** then (a) within five Business Days following the Credit Redemption Event Date, the Issuer shall notify the Holders of the occurrence of the Credit Redemption Event **[**and the Liquidation Amount**]** in accordance with Section 1.1.7 (which notice shall include a description in reasonable detail of the relevant facts relating thereto) (the date of such notice, the "**Event Notice Date**"); **[**(b) within 30 Business Days following the Event Notice Date, the Calculation Agent shall determine (x) the Value of the Reference Obligation and (y) the Asset Swap Value (the date such determinations

Rückzahlungsbetrag	Stückelung.**]**
[Laufzeit	[●]**]**
	Rückzahlung nach Eintritt eines Kredit-Rückzahlungsereignisses
Rückzahlung nach Eintritt eines Kredit-Rückzahlungsereignisses	Sofern die Produkte nicht bereits zuvor zurückgezahlt, zurückgekauft oder gekündigt wurden, gilt Folgendes: **[**(i)**]** nach Eintritt eines Kredit-Rückzahlungsereignisses **[**an oder vor dem Planmässigen Fälligkeitstag**][**während der Laufzeit**][**; oder (ii) wenn (x) kein Kredit-Rückzahlungsereignis an oder vor dem Planmässigen Fälligkeitstag eingetreten ist, aber an oder vor dem Planmässigen Fälligkeitstag ein Aussetzungszeitraum begonnen hat und am Planmässigen Fälligkeitstag andauert, und (y) an oder vor dem letzten Tag dieses Aussetzungszeitraums ein Kredit-Rückzahlungsereignis eintritt,**]** so (a) teilt die Emittentin den Inhabern den Eintritt des Kredit-Rückzahlungsereignisses **[**und den Liquidationsbetrag**]** innerhalb von fünf Geschäftstagen nach dem Kredit-Rückzahlungsereignistag gemäss Ziffer 1.1.7 mit

or, if such determinations are made by the Calculation Agent on different dates, the later of such dates, the "**Valuation Date**");**]** and

(c) **[*in the case of cash settlement, insert:*** the Issuer shall redeem each Product on the Credit Redemption Date by payment of a cash amount equal to the **[**Credit Redemption Amount**][**Liquidation Amount**]** to the Holder thereof.**]**

[*in the case of physical settlement, insert:* (x) if a Redemption Event has led to the occurrence of the Credit Redemption Event, the Issuer shall redeem each Product on the Credit Redemption Date by payment of a cash amount equal to the Credit Redemption Amount to the Holder thereof, or (y) if a Default Event has led to the occurrence of the Credit Redemption Event, the Issuer shall, subject to Section 1.1.5, redeem each Product on the Credit Redemption Date by delivery of the number of Reference Obligations specified in the Ratio to the Holder thereof**]**.

(diese Mitteilung muss eine hinreichend ausführliche Beschreibung der dafür massgeblichen Tatsachen enthalten) (das Datum dieser Mitteilung wird als "**Ereignis-Mitteilungsdatum**" bezeichnet);

[(b) stellt die Berechnungsstelle innerhalb von 30 Geschäftstagen nach dem Ereignis-Mitteilungsdatum (x) den Wert der Referenzverbindlichkeit und (y) den Asset-Swap-Wert fest (der Tag dieser Feststellungen oder, falls die jeweiligen Feststellungen von der Berechnungsstelle an unterschiedlichen Tagen getroffen werden, der spätere dieser Tage wird als "**Bewertungstag**" bezeichnet);**]** und

(c) **[*bei Barabwicklung einfügen:*** tilgt die Emittentin jedes Produkt am Kredit-Rückzahlungstag durch Zahlung eines dem **[**Kredit-Rückzahlungsbetrag**][**Liquidationsbetrag**]** entsprechenden Geldbetrags an den jeweiligen Inhaber.**]**

[*bei physischer Abwicklung einfügen:* (x) tilgt die Emittentin, wenn

			ein Rückzahlungsereignis zum Eintritt eines Kredit-Rückzahlungsereignisses geführt hat, jedes Produkt am Kredit-Rückzahlungstag durch Zahlung eines dem Kredit-Rückzahlungsbetrag entsprechenden Geldbetrags an den jeweiligen Inhaber oder (y) zahlt die Emittentin, wenn ein Ausfallereignis zum Eintritt eines Kredit-Rückzahlungsereignisses geführt hat, jedes Produkt vorbehaltlich der Bestimmungen von Ziffer 1.1.5 am Kredit-Rückzahlungstag durch Lieferung der in dem Bezugsverhältnis angegebenen Anzahl von Referenzverbindlichkeiten an den jeweiligen Inhaber zurück**]**.
	[The redemption will take place regardless of whether the Credit and Redemption Event continues to exist **]**		**[**Die Rückzahlung erfolgt unabhängig davon, ob das Ausfall- und Rückzahlungsereignis weiterbesteht.**]**
	Settlement upon the occurrence of a Credit Redemption Event		**Abwicklung nach Eintritt eines Kredit-Rückzahlungsereignisses**
Credit Redemption Event	The determination by the Calculation Agent in his **[**sole and absolute**]** discretion that a **[**Default Event or a Redemption Event**][** Credit and Redemption Event**]** has occurred.	Kredit-Rückzahlungsereignis	Die von der Berechnungsstelle nach ihrem **[**alleinigen**]** Ermessen getroffene Feststellung, dass ein **[**Ausfallereignis oder ein Rückzahlungsereignis**][**Ausfall- und Rückzahlungsereignis**]** eingetreten ist.

[Default Event	The occurrence of any event of default with respect to the Reference Obligation pursuant to the terms and conditions of such Reference Obligation, including but not limited to a failure to pay by, or the bankruptcy or insolvency of, the Reference Entity, or a restructuring of the Reference Obligation.	**[**Ausfallereignis	Der Eintritt eines Kündigungsgrunds in Bezug auf die Referenzverbindlichkeit gemäss ihren Bedingungen, einschliesslich, ohne hierauf beschränkt zu sein, Nichtzahlung seitens oder Konkurs oder Insolvenz des Referenzschuldners oder einer Restrukturierung der Referenzverbindlichkeit.
Redemption Event	The redemption of the Reference Obligation in whole or in part upon the exercise by the Reference Entity of any option or other right to redeem, repay or repurchase the Reference Obligation, or the occurrence of any other event (other than a Default Event) that, in the opinion of the Calculation Agent, may have a material effect on the Reference Obligation.**]**	Rückzahlungsereignis	Die Rückzahlung der Referenzverbindlichkeit insgesamt oder teilweise nach Ausübung eines Kündigungsrechts oder sonstigen Rechts des Referenzschuldners, die Referenzverbindlichkeit abzulösen, zurückzuzahlen oder zurückzukaufen, oder der Eintritt eines anderen Ereignisses (ausser einem Ausfallereignis), das nach Ansicht der Berechnungsstelle wesentliche Auswirkungen auf die Referenzverbindlichkeit haben kann.**]**
[Credit and Redemption Event	With respect to the Reference Obligation or the Issuer the following events: (i) the Reference Obligation is in part or in total early redeemed or repurchased; (ii) no reasonable Pari-Passu Bond is available (orphaning of the credit reference); (iii) the rating of the issuer of the Reference Obligation is downgraded (iv) the issuer of the Reference Obligation falls, or is likely to fall into bankruptcy, declares to be, or is likely to become insolvent; (v) any other event with	**[**Kredit- und Rückzahlungsereignis	In Bezug auf die Referenzverbindlichkeit oder die Emittentin folgende Ereignisse: (i) die Referenzverbindlichkeit wird vorzeitig teilweise oder vollständig zurückgezahlt oder zurückgekauft; (ii) kein passender Pari-Passu Bond ist verfügbar (Wegfall der Kreditreferenz); (iii) das Rating des Emittenten der Referenzverbindlichkeit verschlechtert sich; (iv) die Emittentin der Referenzverbindlichkeit fällt oder droht in den Konkurs zu fallen, erklärt die Insolvenz oder droht zahlungsunfähig zu werden; (v) ein sonstiges Ereignis

	regard to the issuer of the Reference Obligation that is likely to cause a default of the Reference Obligation;		tritt in Bezug auf den Emittenten der Referenzverbindlichkeit ein, durch das ein Ausfall der Referenzverbindlichkeit droht;
	(vi) the restructuring of the issuer of the Reference Obligation;		(vi) die Emittentin der Referenzverbindlichkeit wird umstrukturiert;
	(vii) the suspension, limitation, or other restriction of the dealing in the Reference Obligation;		(vii) der Handel mit der Referenzverbindlichkeit wird ausgesetzt, eingeschränkt oder auf sonstige Art und Weise beschränkt;
	(viii) the taxtion of the coupon payments or the Reference Obligation changes;		(viii) die Besteuerung von Couponzahlungen der Referenzverbindlichkeit ändert sich;
	(ix) any other event which has, or may have, adverse effects on the Issuer's ability to fulfil its obligations under the Product, or to hedge its exposure under the Product.**]**		(ix) jedes sonstige Ereignis, welches wesentliche negative Auswirkungen auf die Fähigkeit der Emittentin hat oder haben könnte, ihre Verpflichtungen aus dem Produkt zu erfüllen oder ihre Position in Bezug auf das Produkt abzusichern.**]**
[Liquidation Amount	In case of the occurence of a Credit and Redemption Event the Issuer is going to value in its sole discretion the product components based on actual market conditions and the Liquidation Amuount will be equal to such value. Foreign currency conversions are being made at the current exchange rates determined by the Calculation Agent.**]**	**[**Liquidationsbetrag	Im Falle eines Ausfall- und Rückzahlungsereignisses wird die Emittentin im alleinigen Ermessen die Produktkomponenten zu aktuellen Marktkonditionen bewerten und der Liquidationsbetrag entspricht dieser Bewertung. Umrechnungen unterschiedlicher Währungen erfolgen durch die Berechnungsstelle zu den dann geltenden Umrechnungskursen.**]**
Credit Redemption Event Date	With respect to any Credit Redemption Event, the date on which such Credit Redemption Event occurred.	Kredit-Rückzahlungsereignistag	In Bezug auf ein Kredit-Rückzahlungsereignis der Tag, an dem dieses Kredit-Rückzahlungsereignis eingetreten ist.
Credit Redemption Amount	An amount equal to the greater of (i) zero (0) and (ii) the sum of (a) the Value of the Reference Obligation and (b) the Asset Swap Value, calculated by the Calculation Agent in accordance with the following formula:	**[**Kredit-Rückzahlungsbetrag	Ein Betrag in Höhe des grösseren der folgenden Beträge: (i) null (0) oder (ii) der Summe aus (a) dem Wert der Referenzverbindlichkeit (*Value of the Reference Obligation*) und (b) dem

			Asset-Swap-Wert (*Asset Swap Value*), berechnet von der Berechnungsstelle nach der folgenden Formel:

1.7 $\max(0; \text{Value of the Reference Obligation} + \text{Asset Swap Value})$**]**

Credit Redemption Date	The date that is **[**five**][●]** Business Days following the **[**Valuation Date**][**Event Notice Date**]**.	Kredit-Rückzahlungstag	Der Tag, der **[**fünf**][●]** Geschäftstage nach dem **[**Bewertungstag**][**Ereignis-Mitteilungsdatum**]** liegt.
[Value of the Reference Obligation	The amount per Product determined by the Calculation Agent on the basis of the all-in bid price in [●] at which five **[**leading**]** dealers in the relevant market selected by the Calculation Agent would purchase the Reference Obligation on the Valuation Date. If four or more dealers provide the Calculation Agent with quotations of their all-in bid price, (i) the Value of the Reference Obligation shall be equal to the arithmetic mean **[**(rounded, if necessary, to the nearest one thousandth of a percentage point, with 0.0005 being rounded upwards)**]** of such quotations, and (ii) the highest (or, if there is more than one such highest quotation, only one of such quotations) and the lowest (or, if there is more than one such lowest quotation, only one of such quotations) shall be disregarded by the Calculation Agent for purposes of determining the arithmetic mean pursuant to clause (i) above. If three dealers provide the Calculation Agent with quotations of their all-in bid price, the Value of the Reference Obligation shall be equal to the quotation remaining after disregarding the highest and the lowest of such quotations. If less than three dealers provide the Calculation Agent with quotations of their all-in bid price, the Value of the Reference Obligation shall be equal to an amount determined by the Calculation Agent in a commercially reasonable manner.**]**	**[**Wert der Referenzverbindlichkeit	Der Betrag, berechnet für das Produkt, der von der Berechnungsstelle auf Basis des "all-in" Geldkurses (*all-in bid price*) in [●], zu dem fünf von der Berechnungsstelle ausgewählte **[**führende**]** Händler am massgeblichen Markt die Referenzverbindlichkeit am Bewertungstag kaufen würden, ermittelt wird. Wenn vier oder mehr Händler gegenüber der Berechnungsstelle Quotierungen für ihren "all-in" Geldkurs abgeben, (i) entspricht der Wert der Referenzverbindlichkeit dem arithmetischen Mittel **[**(falls erforderlich, auf- oder abgerundet auf das nächste Tausendstel eines Prozentpunktes, wobei 0,0005 aufgerundet wird)**]** dieser Quotierungen und (ii) wird die höchste (falls es mehr als eine solche höchste Quotierung gibt, nur eine dieser Quotierungen) und die niedrigste (falls es mehr als eine solche niedrigste Quotierung gibt, nur eine dieser Quotierungen) von der Berechnungsstelle für die Bestimmung des arithmetischen Mittels gemäss vorstehendem Absatz (i) ausser Acht gelassen. Wenn drei Händler gegenüber der Berechnungsstelle Quotierungen für ihren "all-in" Geldkurs abgeben, entspricht der Wert der Referenzverbindlichkeit der Quotierung, die übrig bleibt, nachdem die höchste und die niedrigste Quotierung

			ausser Acht gelassen wurden. Wenn weniger als drei Händler gegenüber der Berechnungsstelle Quotierungen für ihren "all-in" Geldkurs abgeben, entspricht der Wert der Referenzverbindlichkeit einem von der Berechnungsstelle in wirtschaftlich vertretbarer Weise bestimmten Betrag.**]**
[Asset Swap Value	The amount per Product determined by the Calculation Agent on the basis of quotations provided by five **[**leading**]** dealers in the relevant market selected by the Calculation Agent of the amount in [●] such dealer (i) would require the Counterparty to pay to such dealer (the "**Asset Swap Loss**", expressed as a negative number) or (ii) would be willing to pay to the Counterparty (the "**Asset Swap Gain**", expressed as a positive number), in each case, as consideration for entering into an agreement pursuant to which such dealer agrees to pay to the Counterparty amounts equal to any scheduled payments of interest and principal on the Reference Obligation that become due and payable, such amounts being payable one Business Day after the relevant interest or redemption date, as applicable, under the terms and conditions of the Reference Obligation, and the Counterparty agrees to pay to such dealer amounts at least sufficient to fund the Issuer's obligations to make payments of interest and principal, if any, under the Products. If four or more dealers provide the Calculation Agent with such quotations, (i) the Asset Swap Value shall be equal to the arithmetic mean **[**(rounded, if necessary, to the nearest one thousandth of a percentage point, with 0.0005 being rounded upwards)**]** of such quotations, and (ii) the highest (or, if there is more than one such highest	**[**Asset-Swap-Wert	Der Betrag, berechnet für das Produkt, der von der Berechnungsstelle auf Basis von Quotierungen ermittelt wird, die von fünf von ihr ausgewählten **[**führenden**]** Händlern am massgeblichen Markt für den Betrag in [●] abgegeben werden, den der jeweilige Händler (i) vom Kontrahenten verlangen würde (der "**Asset-Swap-Verlust**", ausgedrückt als negative Zahl) oder (ii) bereit wäre, an den Kontrahenten zu zahlen (der "**Asset-Swap-Gewinn**", ausgedrückt als positive Zahl), jeweils als Gegenleistung für den Abschluss einer Vereinbarung mit der sich der Händler verpflichtet, dem Kontrahenten Beträge in Höhe der fällig und zahlbar werdenden planmässigen Zins- und Kapitalzahlungen auf die Referenzverbindlichkeit zu zahlen, wobei diese Beträge einen Geschäftstag nach dem betreffenden Zins- bzw. Tilgungstermin nach Massgabe der Bedingungen der Referenzverbindlichkeit zu zahlen sind, und mit der sich der Kontrahent verpflichtet, dem Händler Beträge zu zahlen, die mindestens dazu ausreichen, die Verpflichtungen der Emittentin zur Leistung etwaiger Zins- und Kapitalzahlungen auf die Produkte zu finanzieren. Wenn vier oder mehr Händler gegenüber der

quotation, only one of such quotations) and the lowest (or, if there is more than one such lowest quotation, only one of such quotations) shall be disregarded by the Calculation Agent for purposes of determining the arithmetic mean pursuant to clause (i) above.

If three dealers provide the Calculation Agent with such quotations, the Asset Swap Value shall be equal to the quotation remaining after disregarding the highest and the lowest of such quotations.

If less than three dealers provide the Calculation Agent with such quotations, the Asset Swap Value shall be equal to an amount determined by the Calculation Agent in a commercially reasonable manner.**]**

Berechnungsstelle solche Quotierungen abgeben, (i) entspricht der Asset-Swap-Wert dem arithmetischen Mittel **[**(falls erforderlich, auf- oder abgerundet auf das nächste Tausendstel eines Prozentpunktes, wobei 0,0005 aufgerundet wird)**]** dieser Quotierungen und (ii) wird die höchste (falls es mehr als eine solche höchste Quotierung gibt, nur eine dieser Quotierungen) und die niedrigste (falls es mehr als eine solche niedrigste Quotierung gibt, nur eine dieser Quotierungen) von der Berechnungsstelle für die Bestimmung des arithmetischen Mittels gemäss vorstehendem Absatz (i) ausser Acht gelassen.

Wenn drei Händler gegenüber der Berechnungsstelle solche Quotierungen abgeben, entspricht der Asset-Swap-Wert der Quotierung, die übrig bleibt, nachdem die höchste und die niedrigste Quotierung ausser Acht gelassen wurden.

Wenn weniger als drei Händler gegenüber der Berechnungsstelle solche Quotierungen abgeben, entspricht der Asset-Swap-Wert einem von der Berechnungsstelle in wirtschaftlich vertretbarer Weise bestimmten Betrag.**]**

[Swap Agreement

Any swap transaction entered into by the Issuer, pursuant to which:

(i) the Issuer is required to pay to the counterparty (the "**Counterparty**") amounts equal to any scheduled payments of interest and principal on the Reference Obligation that become due and payable, such amounts being payable one Business Day after the relevant interest or redemption date, as applicable, under the terms and conditions of the Reference Obligation;

[Swap-Vereinbarung

Eine Swap-Transaktion, die von der Emittentin abgeschlossen wurde, aufgrund der:

(i) die Emittentin verpflichtet ist, dem Kontrahenten (der "**Kontrahent**") Beträge in Höhe der fällig und zahlbar werdenden planmässigen Zins- und Kapitalzahlungen auf die Referenzverbindlichkeit zu zahlen, wobei diese Beträge einen Geschäftstag nach dem betreffenden

	(ii) the Counterparty is required to pay to the Issuer amounts at least sufficient to fund the Issuer's obligations to make payments of interest and principal, if any, under the Products.**]**		Zins- bzw. Tilgungstermin nach Massgabe der Bedingungen der Referenzverbindlichkeit zu zahlen sind; (ii) der Kontrahent verpflichtet ist, der Emittentin Beträge zu zahlen, die mindestens dazu ausreichen, die Verpflichtungen der Emittentin zur Leistung etwaiger Zins- und Kapitalzahlungen auf die Produkte zu finanzieren.**]**
[*in the case of Products with physical settlement*: Ratio	The number of Reference Obligations per Product, which shall be equal to (i) the product of (a) the Denomination (*D*) [, divided by the [●] spot exchange rate (expressed as the number of [●] per **[[●]][**1.00**]**) on the Valuation Date (FX_t), as determined by the Calculation Agent in its discretion,] and (b) the Credit Redemption Amount (*CRA*), divided by the Nominal Amount of the Reference Obligation (*NomAmt*), divided by (ii) the Value of the Reference Obligation (*Value RefObl*), calculated by the Calculation Agent in accordance with the following formula: $$\frac{\frac{D}{[FX_t]} \times \frac{CRA}{NomAmt}}{Value\ RefObl}$$	**[*bei Produkten mit physischer Abwicklung:*** Bezugsverhältnis	Die Anzahl von Referenzverbindlichkeiten je Produkt, welche (i) dem Produkt aus (a) der Stückelung (*Denomination; D*) [dividiert durch den [●] Devisenkassakurs (der Zahl [●] pro **[[●]][**1.00**]** entsprechend) am Bewertungstag (FX_t), berechnet von der Berechnungsstelle zu einem beliebigen Zeitpunkt] und (b) dem Kredit-Rückzahlungsbetrag (*Credit Redemption Amount; CRA*) dividiert durch dem Nennbetrag (*Nominal Amount*) der Referenzverbindlichkeit (*NomAmt*), dividiert durch (ii) den Wert der Referenzverbindlichkeit (*Value of the Reference Obligation; Value RefObl*) entsprechen, berechnet von der Berechnungsstelle nach der folgenden Formel: $$\frac{\frac{D}{[FX_t]} \times \frac{CRA}{NomAmt}}{Value\ RefObl}$$
[Suspension Period	If the Calculation Agent determines in its discretion that facts may exist that may (assuming the expiration of any applicable grace period) result in a Default Event or a Redemption Event, the period commencing on and including the date of such determination and ending ten Business Days thereafter shall be deemed to be a	**[**Aussetzungszeitraum	Wenn die Berechnungsstelle nach ihrem Ermessen feststellt, dass möglicherweise Umstände vorliegen, die (unter der Annahme, dass eine gegebenenfalls anwendbare Nachfrist abgelaufen ist) zu einem Ausfallereignis oder einem Kredit-Rückzahlungsereignis

"**Suspension Period**".

führen können, der Zeitraum beginnend am Tag dieser Feststellung (einschliesslich) und endend zehn Geschäftstage danach (der "**Aussetzungszeitraum**").

The Calculation Agent will use reasonable endeavours to give notice to the Holders of any Suspension Period in accordance with Section 1.1.7, which notice will briefly describe the facts or events that may (assuming the expiration of any applicable grace period) result in a Default Event or a Redemption Event.

Die Berechnungsstelle wird zumutbare Anstrengungen unternehmen, um den Inhabern einen Aussetzungszeitraum gemäss Ziffer 1.1.7 mitzuteilen; diese Mitteilung wird eine kurze Beschreibung der Umstände und Ereignisse enthalten, die (unter der Annahme, dass eine gegebenenfalls anwendbare Nachfrist abgelaufen ist) zu einem Ausfallereignis oder einem Kredit-Rückzahlungsereignis führen können.

At any time during a Suspension Period, the Calculation Agent may determine in its discretion that a Default Event or a Redemption Event has occurred and, for the avoidance of doubt, such Default Event or Redemption Event may (i) be different from any Default Event or Redemption Event specified, referred to or described in the notice to the Holders relating to such Suspension Period and/or (ii) result from facts or events other than those specified, referred to or described in the notice to the Holders relating to such Suspension Period.**]]**

Die Berechnungsstelle kann zu einem beliebigen Zeitpunkt während des Aussetzungszeitraums nach ihrem Ermessen die Feststellung treffen, dass ein Ausfallereignis oder ein Kredit-Rückzahlungsereignis eingetreten ist, wobei zur Klarstellung festgehalten wird, dass dieses Ausfallereignis bzw. Kredit-Rückzahlungsereignis (i) sich von einem Ausfallereignis bzw. Kredit-Rückzahlungsereignis unterscheiden kann, das in der Mitteilung an die Inhaber über diesen Aussetzungszeitraum angegeben, in Bezug genommen oder beschrieben ist und/oder (ii) sich aus anderen als den in der Mitteilung an die Inhaber über diesen Aussetzungszeitraum angegebenen, in Bezug genommenen oder beschriebenen Umständen oder Ereignissen ergeben kann.**]]**

[*in the case of Credit-Linked Products with both simplified and physical settlement, insert*:

[*bei Kreditbezogenen Produkten mit sowohl vereinfachter als auch physischer Abwicklung einfügen:*

With respect to any Product to be redeemed by delivery of the number of Reference Obligations specified in the Ratio, the Issuer shall deliver the number of Reference Obligations specified in the Ratio rounded down to the nearest integral number of Reference Obligations (the "**Integral Amount**") and pay a cash amount in the Issue Currency (the "**Fractional Cash Amount**") in lieu of any remaining fractional interest in such number of Reference Obligations (the "**Fractional Amount**") to the Holder of such Product on the Credit Redemption Date. With respect to any such Product, the Fractional Cash Amount shall be calculated by the Calculation Agent **[**based on the market conditions prevailing on the Valuation Date**][**by multiplying the relevant Fractional Amount**[**, converted at the prevailing spot rate on the Valuation Date as determined by the Calculation Agent in its discretion,**]** by the value of the Reference Obligation on the Valuation Date as determined by the Calculation Agent in its discretion**]**.

Notwithstanding the above, if the Credit Redemption Date is not a Reference Obligation Delivery Day, the Reference Obligations to be delivered hereunder shall be delivered on the first Reference Obligation Delivery Day thereafter. For purposes of this Section 1.1.5, "**Reference Obligation Delivery Day**" means, with respect to any Reference Obligation, a day on which such Reference Obligation may be delivered to the relevant Holders in the manner that the Issuer has determined is appropriate.

The Issuer shall deliver (or cause the delivery of) the Reference Obligation(s) described in the paragraphs immediately above to the relevant Clearing System (or, in the case of any Reference Obligation not eligible for delivery within the relevant Clearing System, using such other commercial reasonable method selected by the Issuer) at the risk and expense of the relevant Holder. Each Holder is required to pay all taxes and fees in connection with the delivery of any Reference Obligation(s) hereunder. As used in this Section 1.1.5, "**delivery**" in relation to any Reference Obligation means the carrying out of the steps required by the Issuer (or such person making the delivery on its behalf) in order to effect the transfer of such Reference Obligation. Once such steps have been carried out, the Issuer shall not be responsible for any delay or failure in the transfer of any Reference Obligation, whether resulting from settlement periods of clearing systems, acts or omissions of

Bei einem Produkt, das durch Lieferung der in dem Bezugsverhältnis angegebenen Anzahl von Referenzverbindlichkeiten zurückzuzahlen ist, wird die Emittentin am Kredit-Rückzahlungstag an den Inhaber des Produkts die in dem Bezugsverhältnis angegebene Anzahl von Referenzverbindlichkeiten, abgerundet auf die nächste ganze Zahl von Referenzverbindlichkeiten, (der "**Ganze Betrag**") liefern und einen Barbetrag in der Emissionswährung (der "**Spitzenbarbetrag**") anstelle etwaiger übriger Bruchteile dieser Anzahl von Referenzverbindlichkeiten (der "**Spitzenbetrag**") zahlen. Für jedes solche Produkt wird der Spitzenbarbetrag von der Berechnungsstelle **[**auf Basis der am Bewertungstag herrschenden Marktbedingungen**][**durch Multiplizieren des jeweiligen **[**zum am Bewertungstag geltenden Kassakurs, wie von der Berechnungsstelle nach ihrem Ermessen festgestellt, umgerechneten**]** Spitzenbetrags mit dem Wert der Referenzverbindlichkeit am Bewertungstag, wie von der Berechnungsstelle nach ihrem Ermessen festgestellt,**]** berechnet.

Ungeachtet des Vorstehenden werden die im Rahmen dieses Prospekts zu liefernden Referenzverbindlichkeiten in dem Fall, dass der Kredit-Rückzahlungstag kein Referenzverbindlichkeit-Liefertag ist, am ersten darauffolgenden Referenzverbindlichkeit-Liefertag geliefert. Für die Zwecke dieser Ziffer 1.1.5 bezeichnet "**Referenzverbindlichkeit-Liefertag**" in Bezug auf jede Referenzverbindlichkeit einen Tag, an dem diese Referenzverbindlichkeit in der von der Emittentin für geeignet erachteten Art und Weise an die jeweiligen Inhaber geliefert werden kann.

Die Emittentin wird die Lieferung der in den unmittelbar vorangehenden Absätzen beschriebenen Referenzverbindlichkeit(en) an das massgebliche Clearingsystem (oder, falls die Lieferung einer Referenzverbindlichkeit innerhalb des massgeblichen Clearingsystems nicht zulässig ist, in einer anderen von der Emittentin gewählten wirtschaftlich angemessenen Art und Weise) auf Gefahr und Kosten des betreffenden Inhabers vornehmen (oder vornehmen lassen). Jeder Inhaber muss sämtliche Steuern und Gebühren im Zusammenhang mit der Lieferung einer oder mehrerer Referenzverbindlichkeiten im Rahmen dieses Prospekts zahlen. Der in dieser Ziffer 1.1.5 verwendete Begriff "**Lieferung**" in Bezug auf eine Referenzverbindlichkeit bezeichnet die Durchführung der von der Emittentin (oder der Person, welche die Lieferung für die Emittentin durchführt) zur Übertragung dieser

registrars or otherwise, and the Issuer shall have no responsibility for the lawfulness of the acquisition of a Reference Obligation or any interest therein by any Holder or any other person. Holders should be aware that the actual date on which they become Holders of any Reference Obligation to be delivered hereunder will depend on, among other things, the procedures of the relevant clearing systems(s), registrar(s) and the effect of the occurrence of a Settlement Disruption Event, if any.**]**

Referenzverbindlichkeit durchzuführenden Schritte. Nach Durchführung dieser Schritte trifft die Emittentin keine Verantwortung bei einer verzögerten oder nicht erfolgten Übertragung einer Referenzverbindlichkeit, unabhängig davon, ob diese verzögerte oder nicht erfolgte Übertragung durch Abwicklungszeiträume des Clearingsystems oder Handlungen bzw. Unterlassungen von Registerstellen oder sonstigen Stellen oder Personen verursacht ist, und die Emittentin ist des Weiteren nicht verantwortlich für die Rechtmässigkeit des Erwerbs einer Referenzverbindlichkeit oder eines Anteils daran durch einen Inhaber oder eine andere Person. Inhaber sollten sich darüber im Klaren sein, dass der tatsächliche Termin, zu dem sie Inhaber von im Rahmen dieses Prospekts zu liefernden Referenzverbindlichkeiten werden, unter anderem von den Verfahren des jeweiligen Clearingsystems bzw. der jeweiligen Clearingsysteme und der jeweiligen Registerstelle(n) sowie den Auswirkungen einer etwaigen Abwicklungsstörung abhängt.**]**

The Issuer shall not be (i) under any obligation to deliver (or cause to be delivered) to a Holder or any other person any letter, certificate, notice, circular or any other document received by the Issuer (or any person acting on its behalf) in its capacity as Holder of any Reference Obligation to be delivered hereunder, (ii) under any obligation to exercise (or cause to be exercised) any right (including voting rights) attaching to any Reference Obligation to be delivered hereunder or (iii) liable to any Holder or any beneficial or other owner of any Reference Obligation to be delivered hereunder with respect to any loss or damage that such Holder or beneficial or other owner may sustain or suffer as a result, directly or indirectly, of such Holder or beneficial or other owner being registered at any time as the legal owner of any Reference Obligation to be delivered hereunder.

Die Emittentin (i) ist in keiner Weise verpflichtet, einem Inhaber oder einer sonstigen Person etwaige Anschreiben, Bestätigungen, Mitteilungen, Rundschreiben oder sonstige Dokumente zu übergeben (bzw. eine solche Übergabe zu veranlassen), die sie (oder eine für sie handelnde Person) in ihrer Eigenschaft als Inhaberin einer im Rahmen dieses Prospekts zu liefernden Referenzverbindlichkeit erhält, (ii) ist in keiner Weise verpflichtet, Rechte (einschliesslich Stimmrechten), die mit einer im Rahmen dieses Prospekts zu liefernden Referenzverbindlichkeit verbunden sind, auszuüben (bzw. ausüben zu lassen), und (iii) haftet nicht gegenüber einem Inhaber oder wirtschaftlichen oder sonstigen Eigentümer einer im Rahmen dieses Prospekts zu liefernden Referenzverbindlichkeit im Zusammenhang mit unmittelbaren oder mittelbaren Verlusten oder Schäden, die dem betreffenden Inhaber oder wirtschaftlichen oder sonstigen Eigentümer möglicherweise aufgrund des Umstandes entstehen, dass der betreffende Inhaber oder wirtschaftliche oder sonstige Eigentümer zu irgendeinem Zeitpunkt als der rechtliche Eigentümer einer im Rahmen dieses Prospekts zu liefernden Referenzverbindlichkeit eingetragen ist.

Upon the occurrence of a Settlement Disruption Event with respect to any Reference Obligation to be delivered hereunder, the Issuer shall be entitled to (i) postpone the delivery of such Reference Obligation to the first Reference Obligation Delivery Day after such Settlement Disruption Event on which a Settlement Disruption Event does not exist, and no Holder

Bei Eintritt einer Abwicklungsstörung in Bezug auf eine im Rahmen dieses Prospekts zu liefernde Referenzverbindlichkeit ist die Emittentin berechtigt, (i) die Lieferung der betreffenden Referenzverbindlichkeit auf den ersten Referenzverbindlichkeit-Liefertag nach dieser Abwicklungsstörung zu verschieben, an dem keine Abwicklungsstörung vorliegt,

shall be entitled to any payment of interest or otherwise on any Product as a result of any postponement pursuant to this clause (i), or (ii) effect a cash settlement pursuant to which the relevant Holder shall receive a cash amount in the Issue Currency equal to the fair market value of such Reference Obligation on the Credit Redemption Date, less the cost to the Issuer of unwinding any hedging arrangements related to such Reference Obligation, as determined by the Issuer.

For purposes of this Section 1.1.5, "**Settlement Disruption Event**" means with respect to any Reference Obligation to be delivered pursuant to this Section 1.1.5, an event beyond the control of the Issuer as a result of which, in the determination of the Issuer, the Issuer cannot deliver, or it would be in contravention of any applicable law or regulation for the Issuer to deliver, such Reference Obligation to the relevant Holder**].]]**

Early Redemption upon the occurrence of an Extraordinary Event

Early Redemption upon the occurrence of an Extraordinary Event

If the Calculation Agent and the Issuer determine that an Extraordinary Event has occurred and is continuing, the Calculation Agent and the Issuer, acting together, shall have the right, but not the obligation to redeem the Products in accordance with procedures (including fixing or valuation procedures) adopted by the Calculation Agent and the Issuer at such time, or to take any other action which the Calculation Agent and the Issuer deem to be appropriate in light of all of the circumstances which exist at the time, provided that, in their pursuit of any of the foregoing actions, the Calculation Agent and the Issuer will use such efforts as they reasonably deem practicable to preserve the value of, or provide reasonable value for, the Products.

wobei keinem Inhaber aufgrund einer Verschiebung gemäss diesem Absatz (i) Zins- oder sonstige Zahlungen in Bezug auf ein Produkt zustehen, oder (ii) eine Barabwicklung durchzuführen, wonach der betreffende Inhaber einen Barbetrag in der Emissionswährung erhält, der dem fairen Marktwert der betreffenden Referenzverbindlichkeit am Kredit-Rückzahlungstag abzüglich der Kosten entspricht, die der Emittentin im Zusammenhang mit der Rückabwicklung diesbezüglicher Absicherungsgeschäfte entstanden sind, wie von der Emittentin festgestellt.

Im Sinne dieser Ziffer 1.1.5 bezeichnet "**Abwicklungsstörung**" in Bezug auf eine gemäss dieser Ziffer 1.1.5 zu liefernde Referenzverbindlichkeit ein Ereignis, auf das die Emittentin keinen Einfluss hat und infolge dessen die Emittentin nach ihrer Feststellung nicht imstande ist oder nur unter Verletzung anwendbarer Gesetze oder Vorschriften imstande wäre, diese Referenzverbindlichkeit an den betreffenden Inhaber zu liefern**].]]**

Vorzeitige Rückzahlung nach Eintritt eines Aussergewöhnlichen Ereignisses

Vorzeitige Rückzahlung nach Eintritt eines Aussergewöhnlichen Ereignisses

Falls die Berechnungsstelle und die Emittentin feststellen, dass ein Aussergewöhnliches Ereignis eingetreten ist und andauert, sind die Berechnungsstelle und die Emittentin zusammen berechtigt, jedoch nicht verpflichtet, die Produkte entsprechend den von der Berechnungsstelle und der Emittentin zum jeweiligen Zeitpunkt festgelegten Verfahren (einschliesslich Kursfestsetzungsverfahren) zurückzuzahlen oder sonstige Massnahmen zu ergreifen, die von der Berechnungsstelle und der Emittentin angesichts sämtlicher zum jeweiligen Zeitpunkt vorherrschender Umstände als angemessen erachtet werden, unter der Voraussetzung, dass sich die Berechnungsstelle und die Emittentin bei der Durchführung jeder der vorgenannten Massnahmen bemühen

Upon the occurrence of any Extraordinary Event the Issuer shall, if it determines that it is reasonably practicable to do so,

(i) give notice to the Holders that an Extraordinary Event has occurred, and

(ii) within fourteen (14) calendar days of the date of notice referred to in clause (i) above, give notice to the Holders of the action which the Calculation Agent and the Issuer propose to take in connection with such Extraordinary Event,

each such notice to be given in the manner provided in Section 1.1.7 or in any other appropriate manner.

werden, alle zumutbaren und praktisch durchführbaren Massnahmen zu ergreifen, um den Wert der Produkte zu erhalten oder eine angemessene Gegenleistung für die Produkte zu erbringen.

Nach dem Eintritt eines Aussergewöhnlichen Ereignisses wird die Emittentin, soweit dies praktisch durchführbar ist,

(i) die Inhaber in einer Mitteilung über den Eintritt eines Aussergewöhnlichen Ereignisses benachrichtigen und

(ii) die Inhaber innerhalb von vierzehn (14) Kalendertagen ab dem Datum der in Absatz (i) genannten Mitteilung in einer Mitteilung über die Massnahmen informieren, die die Berechnungsstelle und die Emittentin im Zusammenhang mit dem Aussergewöhnlichen Ereignis zu ergreifen beabsichtigen,

wobei diese Mitteilung jeweils wie in Ziffer 1.1.7 festgelegt oder in einer sonstigen zweckmässigen Art und Weise zu erfolgen hat.

[*in the case of Credit-Linked Products with auction settlement, insert the following*:

Reference Entity Succession Event

[*if a Basket is applicable, insert*:

General]

If a Succession Event **[*if a Basket is applicable or in the case of Products with Nth-to-Default structure, insert:*** with respect to any Reference Entity**]** has occurred and (i) one relevant**]** Reference Obligation, a Substitute Reference Obligation with respect to each such Successor will be determined in accordance with the provisions of the definition of "Substitute Reference Obligation".

[*bei Kreditbezogenen Produkten mit Auktionsabwicklung Folgendes einfügen:*

Referenzschuldner-Nachfolgeereignis

[*falls ein Korb anwendbar ist, einfügen*:

Allgemeines]

Wenn ein Nachfolgeereignis **[*falls ein Korb anwendbar ist oder bei Produkten mit Nth-to-Default-Struktur, einfügen:*** in Bezug auf einen Referenzschuldner**]** eingetreten ist und (i) ein oder mehrere Nachfolger **[*falls ein Produkt nur an einen Referenzschuldner gekoppelt ist, einfügen:*** des**][*falls ein Korb anwendbar ist oder bei Produkten mit Nth-to-Default-Struktur, einfügen:*** dieses**]** Referenzschuldners bestimmt wurden und

If a Succession Event **[*if a Basket is applicable or in the case of Products with Nth-to-Default structure, insert:*** with respect to any Reference Entity**]** has occurred and

(i) a single Successor **[*if a Basket is applicable or in the case of Products with Nth-to-Default structure, insert:*** with respect to such Reference Entity**]** has been determined pursuant to **[*in the case of a Reference Entity that is not a Sovereign, insert:*** clause (c) or (d) of**]** the definition of "Successor", the Succeeded Reference Entity will no longer be a Reference Entity for purposes of the Products; or

(ii) more than one Successor **[*if a Basket is applicable or in the case of Products with Nth-to-Default structure, insert:*** with respect to such Reference Entity**]** has been identified, the Calculation Agent shall determine, in its discretion, whether (a) each Successor will be deemed to be **[*if a Product is only linked to one Reference Entity, insert:*** the**][*if a Basket is applicable or in the case of Products with Nth-to-Default structure, insert:*** a**]** Reference Entity for purposes of these Terms and Conditions, in which case more than one Credit Event may occur during the term of the Products, but once only in relation to each Reference Entity, or (b) to divide each Product into a certain number (which number does not need to correspond to the number of Successors following a Succession Event) of new Products **[**of equal denomination**] [**with one or more of such Successors as a Reference Entity**]**, in which case more than one Credit Event may occur during the term of the Products, but once only in relation to each Reference Entity, and to amend these Terms and Conditions without the consent of Holders to preserve the economics of the Products in effect prior to such division.

(ii) einer oder mehrere dieser Nachfolger die **[*falls ein Korb anwendbar ist oder bei Produkten mit Nth-to-Default-Struktur, einfügen:*** betreffende**]** Referenzverbindlichkeit nicht übernommen hat bzw. haben, wird in Bezug auf jeden dieser Nachfolger gemäss den Bestimmungen der Definition des Begriffes "Ersatz-Referenzverbindlichkeit" eine Ersatz-Referenzverbindlichkeit bestimmt.

Wenn ein Nachfolgeereignis **[*falls ein Korb anwendbar ist oder bei Produkten mit Nth-to-Default-Struktur, einfügen:*** in Bezug auf einen Referenzschuldner**]** eingetreten ist und

(i) ein einzelner Nachfolger **[*falls ein Korb anwendbar ist oder bei Produkten mit Nth-to-Default-Struktur, einfügen:*** in Bezug auf diesen Referenzschuldner**]** gemäss **[*bei einem Referenzschuldner, bei dem es sich nicht um einen Staat handelt, einfügen:*** Absatz (c) oder Absatz (d)**]** der Definition des Begriffs "Nachfolger" bestimmt wurde, ist der Ersetzte Referenzschuldner für die Zwecke der Produkte kein Referenzschuldner mehr; oder

(ii) wenn mehr als ein Nachfolger **[*falls ein Korb anwendbar ist oder bei Produkten mit Nth-to-Default-Struktur, einfügen:*** in Bezug auf diesen Referenzschuldner**]** bestimmt wurde, wird die Berechnungsstelle nach ihrem Ermessen bestimmen, ob (a) jeder Nachfolger für die Zwecke dieser Emissionsbedingungen als **[*falls ein Produkt nur an einen Referenzschuldner gekoppelt ist, einfügen:*** der**][*falls ein Korb anwendbar ist oder bei Produkten mit Nth-to-Default-Struktur, einfügen:*** ein**]** Referenzschuldner gilt, wobei in diesem Fall mehr als ein Kreditereignis während der Laufzeit der Produkte eintreten kann, jedoch nur einmal in Bezug auf jeden Referenzschuldner, oder (b) jedes Produkt in eine bestimmte Anzahl neuer Produkte (die nicht der Anzahl der Nachfolger nach einem Nachfolgeereignis entsprechen muss) aufgeteilt wird**[**, mit gleicher Stückelung**] [**mit einem oder mehreren Nachfolgern als Referenzschuldner**]**, wobei in diesem Fall mehr als ein Kreditereignis während der Laufzeit der Produkte eintreten kann, jedoch nur einmal in Bezug auf jeden Referenzschuldner, und diese Emissionsbedingungen ohne die Zustimmung der Inhaber zu ändern sind, um die zum Zeitpunkt vor dieser Aufteilung bestehenden wirtschaftlichen Strukturen der

Produkte zu erhalten.

[*if a Basket is applicable, insert*:

Treatment of certain Succession Events

If a Succession Event has occurred with respect to any Reference Entity and one or more Successors to such Reference Entity have been identified that are Surviving Reference Entities, the Calculation Agent will select a replacement Reference Entity (a "**Replacement Reference Entity**") in its discretion for each such Surviving Reference Entity, which Replacement Reference Entity or Replacement Reference Entities, as the case may be, shall be deemed to be the relevant Succeeded Reference Entity's Successor(s) in place of such Surviving Reference Entity or Surviving Reference Entities, as the case may be.**]]**

[*falls ein Korb anwendbar ist, einfügen:*

Treatment of certain Succession Events

Wenn ein Nachfolgeereignis in Bezug auf einen Referenzschuldner eingetreten ist und ein oder mehrere Nachfolger dieses Referenzschuldners bestimmt wurden, bei denen es sich um Fortbestehende Referenzschuldner handelt, wird die Berechnungsstelle nach ihrem Ermessen einen Ersatz-Referenzschuldner (ein "**Ersatz-Referenzschuldner**") für jeden dieser Fortbestehenden Referenzschuldner auswählen, wobei dieser bzw. diese Ersatz-Referenzschuldner als der bzw. die Nachfolger des jeweiligen Ersetzten Referenzschuldners anstelle dieses Ersetzten Referenzschuldners bzw. dieser Ersetzten Referenzschuldner gilt bzw. gelten.**]]**

Additional Credit Derivatives Definitions

2003 Credit Derivatives Definitions	the 2003 ISDA Credit Derivatives Definitions as supplemented by the May 2003 Supplement to the 2003 ISDA Credit Derivatives Definitions, the 2005 Matrix Supplement and the 2009 ISDA Credit Derivatives Determinations Committees and Auction Settlement Supplement to the 2003 ISDA Credit Derivatives Definitions, each as published by ISDA.
[*if specified as Valuation Obligation Characteristic, insert:* Accelerated or Matured	an obligation under which the total amount owed, whether at maturity, by reason of acceleration, upon termination or otherwise (other than amounts with respect to default interest, indemnities, tax gross-ups and other similar amounts), is, or on or prior to the date of selection of the relevant Valuation Obligation will be, due and payable in full

Weitere Kreditderivatdefinitionen

Kreditderivatdefinitionen 2003	die ISDA-Kreditderivatdefinitionen 2003 in der durch den Nachtrag vom Mai 2003 zu den ISDA-Kreditderivatdefinitionen 2003, das Matrix Supplement 2005 und den Nachtrag 2009 für ISDA-Kreditderivate-Feststellungsausschüsse und Auktionsabwicklung zu den ISDA-Kreditderivatdefinitionen 2003 ergänzten Fassung, jeweils wie von der ISDA veröffentlicht.
[*falls als Merkmal für Bewertungsverbindlichkeiten angegeben, einfügen:* Fälliggestellt oder Abgelaufen	eine Verbindlichkeit, deren insgesamt (bei Fälligkeit, vorzeitiger Fälligstellung, Kündigung oder aus anderem Grund) geschuldeter Betrag (mit Ausnahme von Verzugszinsen, Freistellungsbeträgen, steuerlich bedingten Zusatzbeträgen und ähnlichen Beträgen) an oder vor dem Tag, an

	in accordance with the terms of such obligation, or would have been but for, and without regard to, any limitation imposed under any applicable insolvency laws.**]**		dem die betreffende Bewertungsverbindlichkeit ausgewählt wird, nach den Bedingungen der betreffenden Verbindlichkeit in voller Höhe fällig und zahlbar ist oder wird bzw. würde, wenn nicht Beschränkungen aufgrund anwendbarer insolvenzrechtlicher Bestimmungen bestünden oder berücksichtigt würden.**]**
[*if Not Contingent is specified as Valuation Obligation Characteristic, insert:* Accreting Obligation	any obligation (including, without limitation, a Convertible Obligation or an Exchangeable Obligation), the terms of which expressly provide for an amount payable upon acceleration equal to the original issue price (whether or not equal to the face amount thereof) plus an additional amount or amounts (on account of original issue discount or other accruals of interest or principal not payable on a periodic basis) that will or may accrete, whether or not (a) payment of such additional amounts is subject to a contingency or determined by reference to a formula or index, or (b) periodic cash interest is also payable.**]**	***[falls "Keine Eventualverbindlichkeit" als Merkmal für Bewertungsverbindlichkeiten angegeben ist, einfügen:*** Anwachsende Verbindlichkeit	jede Verbindlichkeit (einschliesslich, ohne darauf beschränkt zu sein, einer Wandelbaren Verbindlichkeit oder einer Umtauschbaren Verbindlichkeit), deren Bedingungen ausdrücklich vorsehen, dass bei vorzeitiger Kündigung ein Betrag in Höhe des ursprünglichen Emissionspreises zu zahlen ist (unabhängig davon, ob dieser mit dem Nennwert übereinstimmt) sowie dass zusätzlich (aufgrund eines Ausgabeabschlags oder sonstiger angefallener Zinsen oder Kapitalbeträge, die nicht periodisch ausgezahlt werden) ein Betrag oder Beträge zu zahlen ist bzw. sind, der bzw. die unabhängig davon anwachsen oder anwachsen können, ob (a) die Zahlung solcher zusätzlichen Beträge Bedingungen unterliegt oder durch Bezugnahme auf eine Formel oder einen Index ermittelt wird oder (b) gleichzeitig periodische Zinszahlungen in bar zu leisten sind.**]**
[*in the case of Additional Obligations, insert:*	has the meaning assigned to such term in this Section 1.1.5.**]**	**[*bei Zusätzlichen Verbindlichkeiten einfügen:***	hat die diesem Begriff in dieser Ziffer 1.1.5 zugewiesene Bedeutung.

Additional Obligation**[**s**]**		Zusätzliche Verbindlichkeit**[**en**]**	
[*if a Basket is applicable, insert:* Affected Reference Entity	has the meaning assigned to such term in this Section 1.1.5.**]**	**[*bei einem Korb einfügen:*** Betroffener Referenzschuldner	hat die diesem Begriff in dieser Ziffer 1.1.5 zugewiesene Bedeutung.
Affiliate	in relation to any person, any entity controlled, directly or indirectly, by the person, any entity that controls, directly or indirectly, the person or any entity directly or indirectly under common control with the person. For this purpose, "control" of any entity or person means ownership of a majority of the voting power of the entity or person.	Verbundenes Unternehmen	in Bezug auf eine Person jeder Rechtsträger, der unmittelbar oder mittelbar von dieser Person beherrscht wird, diese unmittelbar oder mittelbar beherrscht oder unmittelbar oder mittelbar mit dieser gemeinsam beherrscht wird. In diesem Zusammenhang bezeichnet "beherrschen" in Bezug auf einen Rechtsträger oder eine Person das Halten einer Stimmrechtsmehrheit an dem Rechtsträger bzw. der Person.
[*if specified as Valuation Obligation Characteristic, insert:* Assignable Loan	a Loan that is capable of being assigned or novated to, at a minimum, commercial banks or financial institutions (irrespective of their jurisdiction of organization) that are not then a lender or a member of the relevant lending syndicate, without the consent of the relevant Reference Entity or the guarantor, if any, of such Loan (or the consent of the applicable borrower if a Reference Entity is guaranteeing such Loan) or any agent.**]**	**[*falls als Merkmal für Bewertungsverbindlichkeiten angegeben, einfügen:*** Abtretbares Darlehen	ein Darlehen, das im Wege der Abtretung oder Novation zumindest auf Geschäftsbanken oder Finanzinstitute, die zu dem betreffenden Zeitpunkt nicht Darlehensgeber oder Mitglieder des Darlehenskonsortiums sind, übertragen werden kann (unabhängig von der Rechtsordnung ihrer Errichtung), ohne dass hierfür die Zustimmung des betreffenden Referenzschuldners oder gegebenenfalls des Garantiegebers des betreffenden Darlehens (oder die Zustimmung des jeweiligen Kreditnehmers, wenn das Darlehen durch einen Referenzschuldner garantiert ist) oder eines Beauftragten erforderlich ist.**]**

Auction	an auction conducted by ISDA for purposes of determining a final price (*i.e.*, the Final Auction Price) with respect to a Reference Entity in relation to which a Credit Event has occurred.	Auktion	eine von der ISDA durchgeführte Auktion, um den Endpreis für einen Referenzschuldner festzustellen, in Bezug auf den ein Kreditereignis eingetreten ist.
Auction Cancellation Date	**[*if a Basket is applicable or in the case of Products with Nth-to-Default structure, insert:*** with respect to any Reference Entity,**]** the date specified as such in connection with an Auction **[*if a Basket is applicable or in the case of Products with Nth-to-Default structure, insert:*** in relation to such Reference Entity**]**.	Auktions-Aufhebungstag	**[*falls ein Korb anwendbar ist oder bei Produkten mit Nth-to-Default-Struktur, einfügen:*** in Bezug auf einen Referenzschuldner**]** der im Zusammenhang mit einer Auktion **[*falls ein Korb anwendbar ist oder bei Produkten mit Nth-to-Default-Struktur, einfügen:*** in Bezug auf diesen Referenzschuldner**]** als solcher angegebene Tag.
[*if either Restructuring Maturity Limitation and Fully Transferable Obligation or Modified Restructuring Maturity Limitation and Conditionally Transferable Obligation is specified in Section 1.1.5 as applicable, insert:* Auction Covered Transaction	***if a Basket is applicable or in the case of Products with Nth-to-Default structure, insert:*** with respect to any Reference Entity,**]** the transaction specified as such in connection with an Auction **[*if a Basket is applicable or in the case of Products with Nth-to-Default structure, insert:*** in relation to such Reference Entity**].]**	**[*falls in Ziffer 1.1.5 entweder "Laufzeitbeschränkung bei Restrukturierung und Frei Übertragbare Verbindlichkeit" oder "Modifizierte Laufzeitbeschränkung bei Restrukturierung und Bedingt Übertragbare Verbindlichkeit" als anwendbar angegeben ist, einfügen:*** Transaktion mit Auktionsbasierter Abwicklung	**[*falls ein Korb anwendbar ist oder bei Produkten mit Nth-to-Default-Struktur, einfügen:*** in Bezug auf einen Referenzschuldner**]** die im Zusammenhang mit einer Auktion **[*falls ein Korb anwendbar ist oder bei Produkten mit Nth-to-Default-Struktur, einfügen:*** in Bezug auf diesen Referenzschuldner**]** als solche angegebene Transaktion.**]**
Auction Final Price	has the meaning assigned to such term in Section 1.1.5.	Auktions-Endpreis	hat die diesem Begriff in Ziffer 1.1.5 zugewiesene Bedeutung.
Auction Final Price Determination Date	has the meaning assigned to such term in Section 1.1.5.	Feststellungstag für den Auktions-endpreis	hat die diesem Begriff in Ziffer 1.1.5 zugewiesene Bedeutung.
Auction Redemption Amount	has the meaning assigned to such term in Section 1.1.5.	Auktionsrückzahlungsbetrag	hat die diesem Begriff in Ziffer 1.1.5 zugewiesene Bedeutung.

Auction Redemption Date	has the meaning assigned to such term in Section 1.1.5.	Auktions-Rückzahlungstag	hat die diesem Begriff in Ziffer 1.1.5 zugewiesene Bedeutung.
Average Blended Highest	using values with respect to each Valuation Date determined by the Calculation Agent in accordance with the Blended Highest Valuation Method, the unweighted arithmetic mean of the values so determined with respect to each Valuation Date.	Durchschnittlicher Gemittelter Höchstwert	das ungewichtete arithmetische Mittel der Werte, die in Bezug auf jeden Bewertungstag von der Berechnungsstelle nach der Bewertungsmethode "Gemittelter Höchstwert" ermittelt werden.
Average Blended Market	using values with respect to each Valuation Date determined by the Calculation Agent in accordance with the Blended Market Valuation Method, the unweighted arithmetic mean of the values so determined with respect to each Valuation Date.	Durchschnittlicher Gemittelter Marktwert	das ungewichtete arithmetische Mittel der Werte, die in Bezug auf jeden Bewertungstag von der Berechnungsstelle nach der Bewertungsmethode "Gemittelter Marktwert" ermittelt werden.
Average Highest	the unweighted arithmetic mean of the highest Quotations obtained by the Calculation Agent (or in accordance with clause (b) of the definition of "Quotation") with respect to each Valuation Date.	Durchschnittlicher Höchstwert	das ungewichtete arithmetische Mittel der höchsten von der Berechnungsstelle (oder gemäss den Bestimmungen von Absatz (b) der Definition des Begriffs "Quotierung") in Bezug auf jeden Bewertungstag eingeholten Quotierungen.
Average Market	the unweighted arithmetic mean of the Market Values determined by the Calculation Agent with respect to each Valuation Date.	Durchschnittlicher Marktwert	das ungewichtete arithmetische Mittel der von der Berechnungsstelle in Bezug auf jeden Bewertungstag ermittelten Marktwerte.
[*if Bankruptcy is a Credit Event, insert:* Bankruptcy	has the meaning assigned to such term in Section 1.4.**]**	**[*falls Insolvenz ein Kreditereignis ist, einfügen:*** Insolvenz	hat die diesem Begriff in 1.4 zugewiesene Bedeutung.**]**
[*if no Reference Entity is a Sovereign, insert:* Best Available	(a) in the case of a Reference Entity that files information with its primary securities regulator or primary stock exchange that	**[*falls kein Referenzschuldner ein Staat ist, einfügen:*** Beste Verfügbare Informationen	(a) im Fall eines Referenzschuldners, der bei der für ihn hauptsächlich zuständigen Wertpapieraufsich

Information	includes unconsolidated, pro forma financial information which assumes that the relevant Succession Event has occurred or which provides such information to its shareholders, creditors or other persons whose approval of the Succession Event is required, that unconsolidated, pro forma financial information and, if provided subsequently to the provision of unconsolidated, pro forma financial information but before the Calculation Agent makes its determination in connection with a Succession Event, including the determination whether the thresholds set out in clauses (a) to (f) of the definition of "Successor" have been met, other relevant information that is contained in any written communication provided by **[*if a Product is only linked to one Reference Entity, insert:*** the**][*if a Basket is applicable or in the case of Products with Nth-to-Default structure, insert:*** a**]** Reference Entity to its primary securities regulator, primary stock exchange, shareholders, creditors or other persons whose approval of the Succession Event is required; or	tsbehörde oder der Börse, bei der seine Hauptzulassung besteht, Informationen einreicht, die unkonsolidierte Pro-Forma-Finanzinformationen beinhalten, welche auf der Annahme beruhen, dass das jeweilige Nachfolgeereignis eingetreten ist, oder der seinen Anteilseignern, Gläubigern oder sonstigen Personen, deren Zustimmung zu dem Nachfolgeereignis erforderlich ist, solche Informationen zur Verfügung stellt, diese unkonsolidierten Pro-Forma-Finanzinformationen sowie sonstige in etwaigen schriftlichen Mitteilungen **[*falls ein Produkt nur an einen Referenzschuldner gekoppelt ist, einfügen:*** des**][*falls ein Korb anwendbar ist oder bei Produkten mit Nth-to-Default-Struktur, einfügen:*** eines**]** Referenzschuldners an die für ihn hauptsächlich zuständige Wertpapieraufsichtsbehörde, die Börse, bei der seine Hauptzulassung besteht, seine Anteilseigner oder Gläubiger oder sonstige Personen, deren Zustimmung zu dem Nachfolgeereignis

(b) in the case of a Reference Entity which does not file with its primary securities regulators or primary stock exchange, and which does not provide to shareholders, creditors or other persons whose approval of the Succession Event is required, the information contemplated in clause (a) above, the best publicly available information at the disposal of the Calculation Agent to allow it to make a determination in connection with a Succession Event, including the determination whether the thresholds set out in clauses (a) to (f) of the definition of "Successor" have been met.

erforderlich ist, enthaltenen relevanten Informationen, sofern diese Mitteilungen nach der Bereitstellung von unkonsolidierten Pro-Forma-Finanzinformationen, aber vor der Feststellung ergehen, die die Berechnungsstelle im Zusammenhang mit einem Nachfolgeereignis trifft, einschliesslich der Feststellung, ob die Schwellenwerte gemäss Absatz (a) bis (f) in der Definition des Begriffs "Nachfolger" eingehalten wurden; oder

(b) im Fall eines Referenzschuldners, der die in vorstehendem Absatz (a) genannten Informationen nicht bei der für ihn hauptsächlich zuständigen Wertpapieraufsichtsbehörde oder der Börse, bei der seine Hauptzulassung besteht, einreicht und seinen Anteilseignern oder Gläubigern oder sonstigen Personen, deren Zustimmung zu dem Nachfolgeereignis erforderlich ist, zur Verfügung stellt, die bestmöglichen öffentlich verfügbaren Informationen, die der Berechnungsstelle zur Verfügung stehen, um ihre Feststellung im

			Zusammenhang mit einem Nachfolgeereignis zu treffen, einschliesslich der Feststellung, ob die Schwellenwerte gemäss Absatz (a) bis (f) in der Definition des Begriffs "Nachfolger" eingehalten wurden.
	Information that is made available more than fourteen calendar days after the legally effective date of the Succession Event shall not constitute Best Available Information.**]**		Informationen, die später als vierzehn Kalendertage nach Eintritt der Rechtswirksamkeit des Nachfolgeereignisses zur Verfügung gestellt werden, stellen keine Besten Verfügbaren Informationen dar.**]**
[*if Quotation Method is "Bid", insert:* Bid	"Bid" means that only bid quotations shall be requested from Dealers.**]**	**[*falls die Quotierungsmethode "Geld" ist, einfügen:*** Geld	"Geld" bedeutet, dass nur Geldkursquotierungen von Händlern eingeholt werden.**]**
Blended Highest	the unweighted arithmetic mean of the highest Quotations obtained by the Calculation Agent (or in accordance with clause (b) of the definition of "Quotation") for each Reference Obligation with respect to the Valuation Date.	Gemittelter Höchstwert	das ungewichtete arithmetische Mittel der höchsten von der Berechnungsstelle (oder gemäss den Bestimmungen von Absatz (b) der Definition des Begriffs "Quotierung") in Bezug auf den Bewertungstag für jede Referenzverbindlichkeit eingeholten Quotierungen.
Blended Market	the unweighted arithmetic mean of the Market Values for each Reference Obligation determined by the Calculation Agent with respect to the Valuation Date.	Gemittelter Marktwert	das ungewichtete arithmetische Mittel der von der Berechnungsstelle in Bezug auf den Bewertungstag für jede Referenzverbindlichkeit ermittelten Marktwerte.
Bond	any obligation of a type included in the "Borrowed Money" Obligation Category that is in the form of, or represented by, a bond, note (other than notes	Anleihe	jede Verbindlichkeit einer in die Verbindlichkeitenkategorie "Aufgenommene Gelder" fallenden Art, die in Form einer

	delivered pursuant to Loans), certificated debt security or other debt security and shall not include any other type of Borrowed Money.		Anleihe, einer Schuldverschreibung (mit Ausnahme von im Zusammenhang mit Darlehen ausgegebenen Schuldverschreibungen) oder eines verbrieften oder sonstigen Schuldtitels besteht oder dadurch verbrieft ist, und umfasst keine anderen Arten von Aufgenommenen Geldern.
Bond or Loan	any obligation that is either a Bond or a Loan.	Anleihe oder Darlehen	jede Verbindlichkeit, die entweder eine Anleihe oder ein Darlehen ist.
Borrowed Money	any obligation (excluding an obligation under a revolving credit arrangement for which there are no outstanding, unpaid drawings with respect to principal) for the payment or repayment of borrowed money (which term shall include, without limitation, deposits and reimbursement obligations arising from drawings pursuant to letters of credit).	Aufgenommene Gelder	jede Verpflichtung (mit Ausnahme von Verpflichtungen aus revolvierenden Kreditvereinbarungen, in Bezug auf die keine ungezahlten Inanspruchnahmen von Kapital ausstehen) zur Zahlung oder Rückzahlung von aufgenommenen Geldern (wobei dieser Begriff, ohne hierauf beschränkt zu sein, Einlagen und Erstattungsverpflichtungen aus der Inanspruchnahme von Kreditbesicherungsgarantien einschliesst).
Business Day Convention	(a) the convention for adjusting any relevant date **[**(except an Interest Payment Date)**]** if it would otherwise fall on a day that is not a Business Day. The following terms, when used in conjunction with the term "Business Day Convention" and a date, shall mean that an adjustment will be made if that date would otherwise fall on a day that is not a Business Day so that:	Geschäftstag-Konvention	(a) die Konvention für die Anpassung eines massgeblichen Termins **[**(ausser eines Zinszahlungstags)**]**, wenn dieser ansonsten auf einen Tag fallen würde, der kein Geschäftstag ist. Wenn die nachstehenden Begriffe in Verbindung mit dem Begriff "Geschäftstag-Konvention" und einem Termin verwendet werden, so bedeutet dies, dass eine

(i) if "Following" is specified in Section 1 of the Terms and Conditions, that date will be the first following day that is a Business Day;

(ii) if "Modified Following" is specified in Section 1 of the Terms and Conditions, that date will be the first following day that is a Business Day unless that day falls in the next calendar month, in which case that date will be the first preceding day that is Business Day; and

(iii) if "Preceding" is specified in Section 1 of the Terms and

Anpassung vorgenommen werden wird, wenn dieser Termin ansonsten auf einen Tag fallen würde, der kein Geschäftstag ist. Hierbei gilt Folgendes:

(i) ist in Ziffer 1 der Emissionsbedingungen die "Folgender-Geschäftstag-Konvention" angegeben, so wird der betreffende Termin auf den nächstfolgenden Geschäftstag verschoben;

(ii) ist in Ziffer 1 der Emissionsbedingungen die "Modifizierte Folgender-Geschäftstag-Konvention" angegeben, so wird der betreffende Termin auf den nächstfolgenden Geschäftstag verschoben, es sei denn, dieser Termin fällt in den nächsten Kalendermonat; in diesem Fall wird der betreffende Termin auf den unmittelbar vorangehenden Geschäftstag vorgezogen; und

(iii) ist in Ziffer 1 der Emissionsbedingungen

Conditions, that date will be the first preceding day that is a Business Day.

(b) The Business Day Convention applicable to a date that is specified in these Terms and Conditions to be subject to adjustment in accordance with an applicable Business Day Convention shall be the Business Day Convention specified for that date in these Terms and Conditions or, if a Business Day Convention is not so specified for that date but a Business Day Convention is specified in Section 1 of the Terms and Conditions, the Business Day Convention shall be, subject to the terms of the definition of Scheduled Maturity Date, Credit Event Backstop Date and Succession Event Backstop Date, the Business Day Convention specified in Section 1 of the Terms and Conditions and, if a Business Day Convention is not specified for that date or in Section 1 of the Terms and Conditions, the "Following" Business Day Convention, subject to the terms of the definition of Scheduled Maturity Date, Credit Event Backstop Date and Succession Event Backstop Date, shall apply to that date.

die "Vorangegangener-Geschäftstag-Konvention" angegeben, so wird der betreffende Termin auf den unmittelbar vorangehenden Geschäftstag verschoben;

(b) Die Geschäftstag-Konvention, die auf einen Termin anwendbar ist, der nach den Angaben in diesen Emissionsbedingungen der Anpassung gemäss der anwendbaren Geschäftstag-Konvention unterliegt, ist diejenige Geschäftstag-Konvention, die für diesen Termin in den Emissionsbedingungen angegeben ist. Wenn für diesen Termin keine Geschäftstag-Konvention angegeben ist, aber in Ziffer 1 der Emissionsbedingungen eine Geschäftstag-Konvention angegeben ist, so ist die Geschäftstag-Konvention vorbehaltlich der Bestimmungen der Definitionen der Begriffe "Planmässiger Fälligkeitstag", "Rückschau-Stichtag bei Kreditereignissen" und "Rückschau-Stichtag bei Nachfolgeereignissen" die in Ziffer 1 der Emissionsbedingu

(c) In the event that the last day of any period calculated by reference to calendar days in the definitions of Notice Delivery Period, **[*if Grace Period Extension is applicable, insert:*** Grace Period (clause (b)),**]** Exercise Cut-off Date, Successor, **[**or**]** **[*if no Reference Entity is a Sovereign, insert:*** Best Available Information**]** **[*if Bankruptcy is applicable, insert:*** or Bankruptcy (clause (iv)(B) or (vii))**]** or in any other defined term in these Terms and Conditions **[**(except any such term relating to the determination of an Interest Payment Date)**]** falls on a day that is not a Business Day, such last day shall be subject to adjustment in accordance with the applicable Business Day Convention; provided that if the last day of any period is the Credit Event

ngen angegebene Geschäftstag-Konvention. Wenn für diesen Termin oder in Ziffer 1 der Emissionsbedingungen keine Geschäftstag-Konvention angegeben ist, so ist auf diesen Termin vorbehaltlich der Bestimmungen der Definition der Begriffe "Planmässiger Fälligkeitstag", "Rückschau-Stichtag bei Kreditereignissen" und "Rückschau-Stichtag bei Nachfolgeereignissen" die "Folgender-Geschäftstag-Konvention" anwendbar.

(c) Wenn der letzte Tag eines unter Bezugnahme auf Kalendertage berechneten Zeitraums in den Definitionen der Begriffe "Mitteilungsfrist", **[*falls "Verlängerung wegen Nachfrist" anwendbar ist, einfügen:*** "Nachfrist" (Absatz (b),**]** "Ausübungsstichtag", "Nachfolger", **[**oder**]** **[*falls kein Referenzschuldner ein Staat ist, einfügen:*** "Beste Verfügbare Informationen"**]** **[*falls "Insolvenz" anwendbar ist, einfügen:*** oder "Insolvenz" (Absätze (iv) (B) oder (vii))**]** oder in einem anderen definierten Begriff in diesen Definitionen **[**(ausser einem Begriff, der sich auf die

	Backstop Date or the Succession Event Backstop Date, such last day shall not be subject to any adjustment in accordance with any Business Day Convention.		Bestimmung eines Zinszahlungstages bezieht)**]** auf einen Tag fällt, der kein Geschäftstag ist, so unterliegt dieser letzte Tag jeweils der Anpassung gemäss der anwendbaren Geschäftstag-Konvention; ist der letzte Tag eines Zeitraums allerdings der Rückschau-Stichtag bei Kreditereignissen oder der Rückschau-Stichtag bei Nachfolgeereignissen, so unterliegt er nicht der Anpassung gemäss einer Geschäftstag-Konvention.
Cash Redemption Amount	has the meaning assigned to such term in Section 1.1.5.	Barrückzahlungsbetrag	hat die diesem Begriff in Ziffer 1.1.5 zugewiesene Bedeutung.
Cash Redemption Date	has the meaning assigned to such term in Section 1.1.5.	Barrückzahlungstag	hat die diesem Begriff in Ziffer 1.1.5 zugewiesene Bedeutung.
[*if Modified Restructuring Maturity Limitation and Conditionally Transferable Obligation is applicable, insert:* Conditionally Transferable Obligation	a Valuation Obligation that is either Transferable, in the case of Bonds, or capable of being assigned or novated to all Modified Eligible Transferees without the consent of any person being required, in the case of any Valuation Obligation other than Bonds, provided, however, that a Valuation Obligation other than Bonds will be a Conditionally Transferable Obligation notwithstanding that consent of **[*if a Product is only linked to one Reference Entity, insert:*** the**][*if a Basket is applicable or in the case of Products with Nth-to-Default structure, insert:*** a**]** Reference Entity or the guarantor, if any, of a Valuation Obligation other than Bonds (or the consent of the relevant obligor if a Reference Entity is	**[*falls "Modifizierte Laufzeitbeschränkung bei Restrukturierung und Bedingt Übertragbare Verbindlichkeit" anwendbar ist, einfügen:*** Bedingt Übertragbare Verbindlichkeit	eine Bewertungsverbindlichkeit, die (im Fall von Anleihen) entweder Übertragbar ist oder (im Fall von Bewertungsverbindlichkeiten, bei denen es sich nicht um Anleihen handelt) im Wege der Abtretung oder Novation auf alle Nach Modifizierten Kriterien Zulässigen Übertragungsempfänger übergehen kann, ohne dass hierfür die Zustimmung irgendeiner Person erforderlich ist, wobei eine Bewertungsverbindlichkeit, bei der es sich nicht um eine Anleihe handelt, auch dann eine Bedingt Übertragbare Verbindlichkeit darstellt, wenn die Zustimmung

	guaranteeing such Valuation Obligation) or any agent is required for such novation, assignment or transfer so long as the terms of such Valuation Obligation provide that such consent may not be unreasonably withheld or delayed. Any requirement that notification of novation, assignment or transfer of a Valuation Obligation be provided to a trustee, fiscal agent, administrative agent, clearing agent or paying agent for a Valuation Obligation shall not be considered to be a requirement for consent for purposes of this definition of Conditionally Transferable Obligation.**]**		**[*falls ein Produkt nur an einen Referenzschuldner gekoppelt ist, einfügen:* des]*[falls ein Korb anwendbar ist oder bei Produkten mit Nth-to-Default-Struktur, einfügen:* eines]** Referenzschuldners oder eines etwaigen Garantiegebers einer solchen Bewertungsverbindlichkeit (bzw. die Zustimmung des jeweiligen Schuldners, wenn ein Referenzschuldner eine solche Bewertungsverbindlichkeit garantiert) oder die Zustimmung eines Beauftragten für die Novation, Abtretung oder Übertragung erforderlich ist, vorausgesetzt, die Zustimmung darf nach den Bedingungen dieser Bewertungsverbindlichkeit nicht ohne triftigen Grund versagt oder verzögert werden. Ein etwaiges Erfordernis, die Novation, Abtretung oder Übertragung einer Bewertungsverbindlichkeit einem Treuhänder, einer Emissionsstelle, einer Verwaltungsstelle, einer Clearingstelle oder einer Zahlstelle für eine Bewertungsverbindlichkeit anzuzeigen, gilt für die Zwecke dieser Definition des Begriffs "Bedingt Übertragbare Verbindlichkeit" nicht als Zustimmungserfordernis.**]**
Conditions to Settlement	the occurrence of the relevant Credit Event Determination Date, to the extent that such Credit Event Determination Date is not subsequently reversed prior to the Auction Final Price Determination Date, a Valuation Date, the Cash Redemption Date, the Auction Redemption Date or the Scheduled Maturity	Abwicklungsvoraussetzungen	der Eintritt eines Kreditereignis-Feststellungstags, soweit der betreffende Kreditereignis-Feststellungstag nicht anschliessend vor dem Feststellungstag für den Auktions-Endpreis, einem Bewertungstag, dem Barrückzahlungstag,

	Date, as applicable.		dem Auktions-Rückzahlungstag bzw. dem Planmässigen Fälligkeitstag rückgängig gemacht wird.
[*if specified as Valuation Obligation Characteristic, insert:* Consent Required Loan	a Loan that is capable of being assigned or novated with the consent of the relevant Reference Entity or the guarantor, if any, of such Loan (or the consent of the relevant borrower if a Reference Entity is guaranteeing such Loan) or any agent.**]**	**[*falls als Merkmal für Bewertungsverbindlichkeiten angegeben, einfügen:*** Darlehen mit Zustimmungserfordernis	ein Darlehen, das mit Zustimmung des jeweiligen Referenzschuldners oder gegebenenfalls des Garantiegebers des betreffenden Darlehens (oder mit Zustimmung des jeweiligen Kreditnehmers, wenn das Darlehen durch einen Referenzschuldner garantiert ist) oder eines Beauftragten im Wege der Abtretung oder Novation übertragen werden kann.**]**
[*if Not Contingent is specified as Valuation Obligation Characteristic, insert:* Convertible Obligation	any obligation that is convertible, in whole or in part, into Equity Securities solely at the option of Holders of such obligations or a trustee or similar agent acting for the benefit only of Holders of such obligation (or the cash equivalent thereof, whether the cash settlement option is that of the issuer or of (or for the benefit of) the Holders of such obligation).**]**	**[*falls "Keine Eventualverbindlichkeit" als Merkmal für Bewertungsverbindlichkeiten angegeben ist, einfügen:*** Wandelbare Verbindlichkeit	jede Verbindlichkeit, die nach alleiniger Wahl ihrer Gläubiger oder eines Treuhänders oder ähnlichen Beauftragten, der ausschliesslich zugunsten der Gläubiger dieser Verbindlichkeit handelt, ganz oder teilweise in Aktien und andere eigenkapitalbezogene Wertpapiere (oder einen entsprechenden Geldbetrag, unabhängig davon, ob eine Barabwicklung nach Wahl der Emittentin der Verbindlichkeit oder ihres Gläubigers (oder zu dessen Gunsten) vorgesehen ist) umgewandelt werden kann.**]**
Credit Derivatives Auction Settlement Terms	any credit derivatives auction settlement terms published by ISDA with respect to a Reference Entity in relation to which a Credit Event Resolution Request has been made and for which an Auction shall be conducted in accordance with such terms.	Bedingungen für die Auktionsbasierte Abwicklung von Kreditderivaten (*Credit Derivatives Auction Settlement Terms*)	alle von der ISDA veröffentlichten Bedingungen für die Auktionsbasierte Abwicklung von Kreditderivaten (*Credit Derivatives Auction Settlement Terms*) in Bezug auf einen Referenzschuldner, der Gegenstand eines Kreditereignisbeschluss-Antrags ist und für welchen eine Auktion

			nach diesen Bedingungen durchgeführt werden soll.
Credit Derivatives Determinations Committees	the committees established by ISDA for purposes of reaching certain DC Resolutions in connection with Credit Derivative Transactions.	Kreditderivate-Feststellungsausschüsse	bezeichnet die Ausschüsse, die von der ISDA zu dem Zweck gebildet werden, bestimmte Feststellungsausschussbeschlüsse im Zusammenhang mit Kreditderivaten zu fassen.
Credit Derivative Transaction	a transaction designed to separate and transfer the credit risk of an underlying credit exposure.	Kreditderivat	eine zur Abtrennung und Übertragung des Kreditrisikos eines zugrunde liegenden Kreditengagements bestimmte Transaktion.
Credit Event Backstop Date	(a) for purposes of any event that constitutes a Credit Event **[*if Repudiation/Moratorium is applicable, insert:*** (or with respect to Repudiation/Moratorium, the event described in clause (i)(y) of the definition of Repudiation/Moratorium)**]**, as determined by DC Resolution, the date that is 60 calendar days prior to the Credit Event Resolution Request Date or (b) otherwise, the date that is 60 calendar days prior to the earlier of (i) the first date on which **[*if Notice of Publicly Available Information is specified as a Condition to Settlement, insert:*** both**]** the Credit Event Notice **[*if Notice of Publicly Available Information is specified as a Condition to Settlement, insert:*** and the Notice of Publicly Available Information**]** **[**is**]**[**are**]** given and **[**is**]**[**are**]** effective during the Notice Delivery Period and (ii) in circumstances where (A) the conditions to convening a Credit Derivatives Determinations Committee to resolve the matters described in clauses (a) and (b) of the definition of Credit Event Resolution Request are satisfied, (B) the relevant Credit Derivatives	Rückschau-Stichtag bei Kreditereignissen	(a) im Zusammenhang mit einem Ereignis, das nach Feststellung durch einen Feststellungsausschussbeschluss ein Kreditereignis **[*falls "Nichtanerkennung/Moratorium" anwendbar ist, einfügen:*** (bzw. in Bezug auf eine Nichtanerkennung / ein Moratorium das in Absatz (i)(y) der Definition dieses Begriffs genannte Ereignis)**]** darstellt, der Tag, der 60 Kalendertage vor dem Kreditereignisbeschluss-Antragsdatum liegt, oder (b) in allen anderen Fällen der Tag, der 60 Kalendertage vor dem früheren der folgenden Termine liegt: (i) dem ersten Tag, an dem **[*falls "Mitteilung über Öffentlich Verfügbare Informationen" als Abwicklungsvoraussetzung angegeben ist, einfügen:*** sowohl**]** die Kreditereignismitteilung **[*falls "Mitteilung über Öffentlich Verfügbare Informationen" als Abwicklungsvoraussetzung angegeben ist, einfügen:*** als auch die Mitteilung über Öffentlich Verfügbare

	Determinations Committee has resolved not to determine such matters and (C) the Credit Event Notice **[*if Notice of Publicly Available Information is specified as a Condition to Settlement of the Terms and Conditions, insert:*** and the Notice of Publicly Available Information**]** **[**is**][**are**]** delivered and **[**is**][**are**]** effective not more than fourteen calendar days after the day on which ISDA publicly announces that the relevant Credit Derivatives Determinations Committee has resolved not to determine such matters, the Credit Event Resolution Request Date. The Credit Event Backstop Date shall not be subject to adjustment in accordance with any Business Day Convention.		Informationen**]** innerhalb der Mitteilungsfrist abgegeben wurde**[**n**]** und wirksam **[**ist**][**sind**]**, und (ii) wenn (A) die Voraussetzungen für die Einberufung eines Kreditderivate-Feststellungsausschusses zur Beschlussfassung über die in den Absätzen (a) und (b) der Definition des Begriffs "Kreditereignisbeschluss-Antragsdatum" genannten Angelegenheiten erfüllt sind, (B) der zuständige Kreditderivate-Feststellungsausschuss beschlossen hat, in diesen Angelegenheiten keine Feststellung zu treffen, und (C) die Kreditereignismitteilung **[*falls "Mitteilung über Öffentlich Verfügbare Informationen" als Abwicklungsvoraussetzung angegeben ist, einfügen:*** und die Mitteilung über Öffentlich Verfügbare Informationen**]** innerhalb von höchstens 14 Kalendertagen nach dem Tag, an dem die ISDA öffentlich bekannt gegeben hat, dass der zuständige Kreditderivate-Feststellungsausschuss beschlossen hat, in den betreffenden Angelegenheiten keine Feststellung zu treffen, übermittelt wurde**[**n**]** und wirksam **[**ist**][**sind**]**, dem Kreditereignisbeschluss-Antragsdatum. Der Rückschau-Stichtag bei Kreditereignissen unterliegt keiner Anpassung gemäss einer Geschäftstags-Konvention.
Credit Event Determination Date	(a) with respect to a Credit Event: (i) subject to paragraph (a)(ii) below, if neither a DC Credit Event	Kreditereignis-Feststellungstag	(a) in Bezug auf ein Kreditereignis: (i) vorbehaltlich des nachfolgenden

Announcement nor a DC No Credit Event Announcement has occurred, the first date on which **[**both**]** the Credit Event Notice **[*if Notice of Publicly Available Information is specified as a Condition to Settlement, insert:*** and the Notice of Publicly Available Information**]** **[**is**][**are**]** delivered and **[**is**][**are**]** effective during either:

(A) the Notice Delivery Period; or

(B) the period (I) from, and including, the date on which ISDA publicly announces that the relevant Credit Derivatives Determinations Committee has resolved not to determine the matters described in clauses (a) and (b) of the definition of Credit Event Resolution Request (II) to, and including, the date that is fourteen calendar days thereafter (provided that the relevant Credit Event Resolution Request Date

Absatzes (a)(ii) und wenn weder eine Bekanntgabe eines Kreditereignisbeschlusses noch eine Bekanntgabe des Nichtvorliegens eines Kreditereignisses erfolgt ist, der erste Tag, an dem **[**sowohl**]** die Kreditereignismitteilung **[*falls "Mitteilung über Öffentlich Verfügbare Informationen" als Abwicklungsvoraussetzung angegeben ist, einfügen:*** als auch die Mitteilung über Öffentlich Verfügbare Informationen**]** übermittelt wurde**[**n**]** und wirksam **[**ist**][**sind**]**, und zwar während:

(A) der Mitteilungsfrist; oder

(B) des Zeitraums (I) von dem Tag (einschließlich), an dem die ISDA öffentlich bekanntgibt, dass der

occurred on or prior to the end of the last day of the Notice Delivery Period (including prior to the Issue Date)); or

zuständige Kreditderivate-Feststellungsausschuss beschlossen hat, in den in den Absätzen (a) und (b) der Definition des Begriffs "Kreditereignisbeschluss-Antragsdatum" genannten Angelegenheiten keine Feststellung zu treffen, (II) bis zum 14. darauffolgenden Kalendertag (einschliesslich) (vorausgesetzt, das jeweilige Kreditereignisbeschluss-Antragsdatum liegt an oder vor dem Ende des letzten Tags der Mitteilungsfrist (und auch vor dem Emissio

(ii) notwithstanding clause (a)(i) above, if a DC Credit Event Announcement has occurred, the Credit Event Resolution Request Date, if either (A) the relevant Credit Event is not a Restructuring and the Issue Date occurs on or prior to the Auction Final Price Determination Date, the Auction Cancellation Date, or the date that is 21 calendar days following the No Auction Announcement Date, if any, as applicable, or (B) the relevant Credit Event is a Restructuring and the Credit Event Notice is delivered by and is effective on or prior to the Exercise Cut-off Date, *provided* that, in the case of this clause (a)(ii):

(x) no Cash Redemption Date has occurred on or prior to the date on which the DC Credit Event Announcement occurs;

(y) if any Valuation Date or date of selection of the relevant Valuation Obligation, as applicable, has occurred as of the date on which the DC Credit

nstag)); oder

(ii) ungeachtet des vorstehenden Absatzes (a)(i), wenn eine Bekanntgabe eines Kreditereignisbeschlusses erfolgt ist, das Kreditereignisbeschluss-Antragsdatum, wenn entweder (A) es sich bei dem betreffenden Kreditereignis nicht um eine Restrukturierung handelt und der Emissionstag an oder vor dem Feststellungstag für den Auktions-Endpreis, dem Auktions-Aufhebungstag bzw. dem 21. Kalendertag nach dem Tag der Bekanntgabe der Nichtdurchführung einer Auktion (falls es eine solchen Tag gibt) liegt, oder (B) es sich bei dem betreffenden Kreditereignis um eine Restrukturierung handelt und die Kreditereignismitteilung bis zu dem Ausübungstag übermittelt wird und an oder vor diesem Tag wirksam ist;

Event Announcement occurs, a Credit Event Determination Date shall be deemed to have occurred only with respect to the outstanding notional amount of the Products with respect to which no Valuation Date or the date of selection of the relevant Valuation Obligation, as applicable, has occurred as determined by the Calculation Agent; and

(z) no Credit Event Determination Date has already been determined under paragraph (a)(i) above in circumstances where Restructuring as the only Credit Event was specified in the Credit Event Notice.

im Fall des vorstehenden Absatzes (a)(ii) gilt dies unter der Voraussetzung:

(x) dass an oder vor dem Tag, an dem die Bekanntgabe eines Kreditereignisbeschlusses erfolgt, kein Barrückzahlungstag stattgefunden hat;

(y) dass, wenn zu dem Tag, an dem die Bekanntgabe eines Kreditereignisbeschlusses erfolgt, ein Bewertungstag bzw. ein Tag, an dem die betreffende Bewertungsverbindlichkeit ausgewählt wird, stattgefunden hat, ein Kreditereignis-Feststellungstag nur im Hinblick auf den ausstehenden Nennbetrag der Produkte als eingetret

(b) If, pursuant to clause (a), above, different Credit Event Determination Dates have been determined with respect to different portions of the outstanding notional amount of the Products, these Terms and Conditions shall, with effect from the occurrence of each such Credit Event

en gilt, hinsichtlich derer nach der Feststellung der Berechnungsstelle kein Bewertungstag bzw. Tag, an dem die betreffende Bewertungsverbindlichkeit ausgewählt wird, stattgefunden hat; und

(z) dass ein Kreditereignis-Feststellungstag nicht bereits nach dem vorstehenden Absatz (a) (i) festgestellt wurde, soweit "Restrukturierung" in der Kreditereignismitteilung als einziges Kreditereignis angegeben war.

(b) Wenn gemäss dem vorstehenden Absatz (a) für unterschiedliche Teile des ausstehenden Nennbetrags der Produkte unterschiedliche Kreditereignis-Feststellungstage festgestellt wurden, sind diese Emissionsbedingun

Determination Date, be construed as if there were separate Terms and Conditions with respect to each such portion.

(c) Subject to the occurrence of an Auction Final Price Determination Date, as applicable, or to the extent that a Valuation Date or Termination Date, as applicable, has occurred, in each case, on or prior to the date that ISDA publicly announces such DC Resolution of the relevant Credit Derivatives Determinations Committee, no Credit Event Determination Date will occur, and any Credit Event Determination Date previously determined with respect to an event shall be deemed not to have occurred, if, or to the extent that, prior to the Auction Final Price Determination Date, a Valuation Date, or the Termination Date, as applicable, a DC No Credit Event Announcement occurs with respect to the relevant Reference Entity or Obligation thereof.

(d) If, in accordance with clauses (a) through (c) above,

(i) following the

gen mit Wirkung des Eintritts von den jeweiligen Kreditereignis-Feststellungstagen so auszulegen, als gäbe es für die jeweiligen Teile verschiedene Emissionsbedingungen.

(c) Vorbehaltlich des Eintritts eines Feststellungstags für den Auktions-Endpreis oder soweit ein Bewertungstag bzw. Beendigungstag eingetreten ist, und zwar jeweils an oder vor dem Tag, an dem die ISDA den betreffenden Feststellungsausschusbeschluss des zuständigen Kreditderivate-Feststellungsausschusses öffentlich bekannt gibt, tritt kein Kreditereignis-Feststellungstag ein und gilt ein zuvor im Hinblick auf ein Ereignis festgestellter Kreditereignis-Feststellungstag als nicht eingetreten, sofern bzw. soweit vor dem Feststellungstag für den Auktions-Endpreis, einem Bewertungstag bzw. dem Beendigungstag im Hinblick auf den betreffenden Referenzschuldner oder eine seiner Verbindlichkeiten eine Bekanntgabe des Nichtvorliegens eines Kreditereignisses erfolgt ist.

(d) Wenn gemäss den vorstehenden Bestimmungen

(i) nach der

determination of a Credit Event Determination Date, such Credit Event Determination Date is deemed (x) to have occurred on a date that is different from the date that was originally determined to be the date on which such Credit Event Determination Date occurred or (y) not to have occurred, or

(ii) a Credit Event Determination Date is deemed to have occurred prior to a preceding Interest Payment Date,

the Calculation Agent will determine (A) the adjustment payment, if any, that was due but not paid with respect to the Products or any change that may be necessary to the amounts previously calculated and/or paid to the Holders and, (B) the date on which such adjustment payment is payable, if any. No accruals of interest shall be taken into account when calculating any such adjustment payment and the Calculation Agent may effect such adjustment by requiring an additional amount to be payable to the Products or any change that may be necessary to the amounts previously calculated and/or paid to the Holders and/or, as applicable any subsequent amount payable to the Products or any change that may be necessary to the amounts previously calculated and/or paid

Feststellung eines Kreditereignis-Feststellungstags dieser Kreditereignis-Feststellungstag (x) als an einem Tag eingetreten gilt, der von dem ursprünglich als Kreditereignis-Feststellungstag festgestellten Tag abweicht, oder (y) als nicht eingetreten gilt oder

(ii) ein Kreditereignis-Feststellungstag als vor einem vorausgehenden Zinszahlungstag eingetreten gilt,

bestimmt die Berechnungsstelle (A) gegebenenfalls die Anpassungszahlung, die im Hinblick auf die Produkte fällig war, aber nicht geleistet wurde, oder gegebenenfalls erforderliche Änderungen der zuvor berechneten und/oder an die Inhaber gezahlten Beträge sowie (B) gegebenenfalls den Tag, an dem diese Anpassungszahlung zahlbar ist. Aufgelaufene Zinsen werden bei der Berechnung solcher

	to the Holders.		Anpassungszahlungen nicht berücksichtigt, und die Berechnungsstelle kann eine Anpassung bewirken, indem sie bestimmt, dass in Bezug auf die Produkte zusätzliche Beträge zu zahlen sind oder die bereits berechneten und/oder den Inhabern gezahlten Beträge zu ändern sind bzw. weitere Beträge in Bezug auf die Produkte zu zahlen sind oder die bereits berechneten und/oder den Inhabern gezahlten Beträge zu ändern sind.
Credit Event Notice	a notice given by the Issuer or the Lead Manager to the Calculation Agent and the Holders in writing of the determination that a Credit Event occurred **[*if a Basket is applicable or in the case of Products with Nth-to-Default structure, insert:*** with respect to a Reference Entity (or an Obligation thereof)**]** on or after the Credit Event Backstop Date (determined by reference to **[*in the case of all Transaction Types other than Japan Corporate or Japan Sovereign, insert:*** Greenwich Mean Time**][*in the case of Transaction Type Japan Corporate or Japan Sovereign, insert:*** Tokyo time**]**) and on or prior to the **[*if Grace Period Extension or Repudiation/Moratorium is specified as applicable, insert:*** Extension Date**][*otherwise, insert:*** Scheduled Maturity Date**]** (determined by reference to **[*in the case of all Transaction Types other than Japan Corporate or*	Kreditereignismitteilung	eine schriftliche Mitteilung der Emittentin oder des Lead Managers an die Berechnungsstelle und die Inhaber, dass **[*falls ein Korb anwendbar ist oder bei Produkten mit Nth-to-Default-Struktur, einfügen:*** in Bezug auf einen Referenzschuldner (oder eine seiner Verbindlichkeiten)**]** an oder nach dem Rückschau-Stichtag bei Kreditereignissen (festgestellt unter Bezugnahme auf **[*bei allen Transaktionstypen mit Ausnahme von "Japan Corporate" oder "Japan Sovereign" einfügen:*** Westeuropäische Zeit**][*bei den Transaktionstypen "Japan Corporate" oder "Japan Sovereign" einfügen:*** die Ortszeit in Tokio**]**) und an oder vor dem **[*falls "Verlängerung wegen Nachfrist" oder*

Japan Sovereign, insert: Greenwich Mean Time**][*in the case of Transaction Type Japan Corporate or Japan Sovereign, insert:*** Tokyo time**]**). The Credit Event Notice shall describe in reasonable detail the facts relevant to the determination that a Credit Event has occurred **[*if a Basket is applicable or in the case of Products with Nth-to-Default structure, insert:*** with respect to a Reference Entity (or an Obligation thereof)**]** and, subject as provided below, shall confirm the occurrence of a Credit Event with Publicly Available Information. The Credit Event Notice shall, subject as provided below, contain a copy or a description in reasonable detail of the relevant Publicly Available Information. The Credit Event that is the subject of the Credit Event Notice need not be continuing on the date that the Credit Event Notice is given. Notwithstanding the foregoing, no Publicly Available Information shall be required if a DC Credit Event Announcement has occurred on or prior to the date on which the relevant Credit Event Notice is delivered.

"Nichtanerkennung/Moratorium" als anwendbar angegeben ist, einfügen: Verlängerungstag**][*in allen anderen Fällen einfügen:*** Planmässigen Fälligkeitstag**]** (festgestellt unter Bezugnahme auf **[*bei allen Transaktionstypen mit Ausnahme von "Japan Corporate" oder "Japan Sovereign" einfügen:*** Westeuropäische Zeit**] [*bei den Transaktionstypen "Japan Corporate" oder "Japan Sovereign" einfügen:*** die Ortszeit in Tokio**]**) ein Kreditereignis eingetreten ist. Eine Kreditereignismitteilung muss eine hinreichend ausführliche Beschreibung der Tatsachen, die für die Feststellung des Eintritts eines Kreditereignisses **[*falls ein Korb anwendbar ist oder bei Produkten mit Nth-to-Default-Struktur, einfügen:*** in Bezug auf einen Referenzschuldner (oder eine seiner Verbindlichkeiten)**]** massgeblich sind, sowie vorbehaltlich der nachstehenden Bestimmungen eine Bestätigung eines Kreditereignisses anhand Öffentlich Verfügbarer Informationen enthalten. Die Kreditereignismitteilung muss vorbehaltlich der nachstehenden Bestimmungen eine Abschrift der betreffenden Öffentlich Verfügbaren Informationen oder eine angemessen detaillierte Beschreibung davon enthalten. Es ist nicht erforderlich, dass das Kreditereignis, das Gegenstand der

			Kreditereignismitteilung ist, am Tag der Abgabe der Kreditereignismitteilung noch andauert. Ungeachtet der vorstehenden Bestimmungen sind Öffentlich Verfügbare Informationen nicht erforderlich, wenn an oder vor dem Tag, an dem die Kreditereignismitteilung übermittelt wird, eine Bekanntgabe eines Kreditereignisbeschlusses erfolgt.
Credit Event Resolution Request	a duly delivered notice to ISDA requesting that a Credit Derivatives Determinations Committee be convened to resolve:	Kreditereignisbeschluss-Antrag	eine ordnungsgemäss an die ISDA übermittelte Mitteilung, mit der die Einberufung eines Kreditderivate-Feststellungsausschusses beantragt wird, der über die folgenden Fragen beschliessen soll:
	(a) whether an event that constitutes a Credit Event with respect to the relevant Reference Entity has occurred; and		(a) ob ein Ereignis, das als Kreditereignis einzustufen ist, in Bezug auf den betreffenden Referenzschuldner eingetreten ist; und
	(b) if the relevant Credit Derivatives Determinations Committee resolves that such event has occurred, the date of the occurrence of such event.		(b) falls der zuständige Kreditderivate-Feststellungsausschuss beschliesst, dass ein solches Ereignis eingetreten ist, an welchem Tag der Eintritt dieses Ereignisses erfolgt ist.
Credit Event Resolution Request Date	with respect to any Credit Event Resolution Request, the date, as publicly announced by ISDA, that the relevant Credit Derivatives Determinations Committee resolves to be the first date on which such Credit Event Resolution Request was effective and on which the relevant Credit	Kreditereignisbeschluss-Antragsdatum	In Bezug auf jeden Kreditereignisbeschluss-Antrag der von der ISDA öffentlich bekannt gegebene Tag, hinsichtlich dessen der zuständige Kreditderivate-Feststellungsausschuss beschliesst, dass dies der Tag ist, an dem

	Derivatives Determinations Committee was in possession of Publicly Available Information with respect to the resolutions referred to in paragraphs (a) and (b) of the definition of "Credit Event Resolution Request".		dieser Kreditereignisbeschluss-Antrag erstmals wirksam war und an dem der zuständige Kreditderivate-Feststellungsausschuss erstmals im Besitz Öffentlich Verfügbarer Informationen im Hinblick auf die in den Absätzen (a) und (b) der Definition "Kreditereignisbechluss-Antrag" genannten Beschlüsse war.
DC Credit Event Announcement	with respect to a Reference Entity, a public announcement by ISDA that the relevant Credit Derivatives Determinations Committee has resolved that (a) an event that constitutes a Credit Event has occurred with respect to such Reference Entity (or an Obligation thereof) and (b) such event occurred on or after the Credit Event Backstop Date (determined by reference to **[*in the case of all Transaction Types other than Japan Corporate or Japan Sovereign, insert:*** Greenwich Mean Time**][*in the case of Transaction Type Japan Corporate or Japan Sovereign, insert:*** Tokyo time**]**) and on or prior to the **[*if Grace Period Extension or Repudiation/Moratorium is specified as applicable, insert:*** Extension Date**][*otherwise, insert:*** Scheduled Maturity Date**]** (determined by reference to **[*in the case of all Transaction Types other than Japan Corporate or Japan Sovereign, insert:*** Greenwich Mean Time**][*in the case of Transaction Type Japan Corporate or Japan Sovereign, insert:*** Tokyo time**]**); *provided*, *however*, that a DC Credit Event Announcement will be deemed not to have occurred unless (i) the Credit Event Resolution Request Date with respect to such Credit Event	Bekanntgabe eines Kreditereignisbeschlusses	in Bezug auf einen Referenzschuldner eine öffentliche Bekanntgabe seitens der ISDA mit dem Inhalt, dass der zuständige Kreditderivate-Feststellungsausschuss beschlossen hat, dass (a) in Bezug auf diesen Referenzschuldner (oder eine seiner Verbindlichkeiten) ein Ereignis eingetreten ist, das als Kreditereignis einzustufen ist, und (b) dieses Ereignis an oder nach dem Rückschau-Stichtag bei Kreditereignissen (festgestellt unter Bezugnahme auf **[*bei allen Transaktionstypen mit Ausnahme von "Japan Corporate" oder "Japan Sovereign" einfügen:*** Westeuropäische Zeit**][*bei den Transaktionstypen "Japan Corporate" oder "Japan Sovereign" einfügen:*** die Ortszeit in Tokio**]**) und an oder vor dem **[*falls "Verlängerung wegen Nachfrist" oder "Nichtanerkennung/Moratorium" als anwendbar angegeben ist, einfügen:*** Verlängerungstag**][*in allen anderen Fällen, einfügen:*** Planmässigen Fälligkeitstag**]** (festgestellt unter

	occurred on or prior to the end of the last day of the Notice Delivery Period (including prior to the Issue Date) and (ii) the Issue Date occurs on or prior to the Auction Final Price Determination Date, the Auction Cancellation Date, or the date that is 21 calendar days following the No Auction Announcement Date, if any, as applicable.		Bezugnahme auf **[*bei allen Transaktionstypen mit Ausnahme von "Japan Corporate" oder "Japan Sovereign" einfügen:*** Westeuropäische Zeit**]** **[*bei den Transaktionstypen "Japan Corporate" oder "Japan Sovereign" einfügen:*** die Ortszeit in Tokio**]**) eingetreten ist. Eine Bekanntgabe eines Kreditereignisbeschlusses gilt aber als nicht erfolgt, wenn (i) das Kreditereignisbeschluss-Antragsdatum für das betreffende Kreditereignis nicht an oder vor dem Ende des letzten Tags der Mitteilungsfrist (und auch vor dem Emissionstag) liegt und (ii) der Emissionstag nicht an oder vor dem Feststellungstag für den Auktions-Endpreis, dem Auktions-Aufhebungstag bzw. dem 21. Kalendertag nach dem Tag der Bekanntgabe der Nichtdurchführung einer Auktion (falls es einen solchen Tag gibt) liegt.
DC No Credit Event Announcement	with respect to a Reference Entity, a public announcement by ISDA that the relevant Credit Derivatives Determinations Committee has resolved, following a Credit Event Resolution Request Date, that the event that is the subject of the notice to ISDA resulting in the occurrence of such Credit Event Resolution Request Date does not constitute a Credit Event with respect to such Reference Entity (or an Obligation thereof).	Bekanntgabe des Nichtvorliegens eines Kreditereignisses	in Bezug auf einen Referenzschuldner eine öffentliche Bekanntgabe seitens der ISDA mit dem Inhalt, dass der zuständige Kreditderivate-Feststellungsausschuss nach einem Kreditereignisbeschluss-Antragsdatum beschlossen hat, dass das Ereignis, das Gegenstand der Mitteilung an die ISDA ist, die zum Eintritt dieses Kreditereignisbeschluss-Antragsdatums geführt hat, in Bezug auf den betreffenden Referenzschuldner (oder eine von dessen Verbindlichkeiten) kein

			Kreditereignis darstellt.
DC Resolution	(a) a specific determination through a binding vote that satisfies the applicable voting threshold of the relevant Credit Derivatives Determinations Committee or (b) where the applicable voting threshold is not met, the specific determination that is deemed to be made by such Credit Derivatives Determinations Committee otherwise in accordance with the rules governing such Credit Derivatives Determinations Committee.	Feststellungsausschussbeschluss	(a) eine durch eine verbindliche Abstimmung, bei der die für den zuständigen Kreditderivate-Feststellungsausschuss geltenden Mehrheitserfordernisse erfüllt werden, getroffene konkrete Feststellung oder (b) − falls die geltenden Mehrheitserfordernisse erfüllt werden − die konkrete Feststellung, die anderenfalls von dem zuständigen Kreditderivate-Feststellungsausschuss gemäss den für diesen Ausschuss geltenden Regeln als getroffen gilt.
Dealer	a dealer in obligations of the type of Obligation(s) for which Quotations are to be obtained, including each Dealer specified in the Final Terms (see Section *"V. Form of Final Terms"*). The Calculation Agent shall select the Dealers in its discretion. Upon a Dealer no longer being in existence (with no successors), or not being an active dealer in the obligations of the type for which Quotations are to be obtained, the Calculation Agent may substitute any other Dealer(s) for one or more of the foregoing.	Händler	eine Person, die Verbindlichkeiten des Typs, für den Quotierungen eingeholt werden sollen, handelt, wobei der Begriff auch alle in den Endgültigen Bedingungen (siehe "*V. Muster der Endgültigen Bedingungen*") angegebenen Händler einschliesst. Die Berechnungsstelle wählt die Händler nach ihrem Ermessen aus. Existiert ein Händler nicht mehr (und gibt es auch keinen Nachfolger) oder handelt ein Händler nicht mehr aktiv mit Verbindlichkeiten des Typs, für den Quotierungen eingeholt werden sollen, kann die Berechnungsstelle die betreffenden Händler durch andere ersetzen.
Default Requirement	**[*if Transaction Type is Standard Japan Corporate or Standard Japan Sovereign and if Floating Rate Payer Calculation Amount is in JPY, insert:*** JPY 100,000,000 or its equivalent in the relevant Obligation Currency, in either case as of the occurrence of the relevant Credit Event.**]**	Ausfall-Schwellenbetrag	**[*falls der Transaktionstyp "Standard Japan Corporate" oder "Standard Japan Sovereign" ist und falls es sich bei dem Berechnungsbetrag für Variable Beträge um einen Betrag in JPY handelt, einfügen:*** JPY 100.000.000 oder

	[*in all other cases, insert:* USD 10,000,000 or its equivalent in the relevant Obligation Currency, in either case as of the occurrence of the relevant Credit Event.**]**		der Gegenwert in der jeweiligen Verbindlichkeitenwährung, jeweils zum Zeitpunkt des Eintritts des betreffenden Kreditereignisses.**]** **[*in allen anderen Fällen, einfügen:*** USD 10.000.000 oder der Gegenwert in der jeweiligen Verbindlichkeitenwährung, jeweils zum Zeitpunkt des Eintritts des betreffenden Kreditereignisses.**]**
[*if Not Domestic Currency is applicable as Obligation Characteristic or Obligation Characteristic, insert:* Domestic Currency	**[**the following lawful currency and any successor currency thereof: [●]**]** **[**the lawful currency and any successor currency of **[*if the Reference Entity is a Sovereign, insert:*** the relevant Reference Entity**][*if the Reference Entity is not a Sovereign, insert:*** the jurisdiction in which the relevant Reference Entity is organized**]**. In no event shall Domestic Currency include any successor currency if such successor currency is the lawful currency of any of Canada, Japan, Switzerland, the United Kingdom or the United States of America or the euro (or any successor currency to any such currency).**]**	**[*falls "Keine Inlandswährung" als Verbindlichkeitenmerkmal anwendbar ist, einfügen:*** Inlandswährung	**[**die folgende gesetzliche Währung und jede Nachfolgewährung: [●]**]** **[**die gesetzliche Währung und jede Nachfolgewährung **[*falls der Referenzschuldner ein Staat ist, einfügen:*** des betreffenden Referenzschuldners**][*falls der Referenzschuldner kein Staat ist, einfügen:*** des Landes, in dem der betreffende Referenzschuldner errichtet ist**]**. In keinem Fall schliesst der Begriff "Inlandswährung" Nachfolgewährungen ein, bei denen es sich um die gesetzliche Währung von Kanada, Japan, der Schweiz, dem Vereinigten Königreich oder den Vereinigten Staaten von Amerika oder den Euro (oder eine Nachfolgewährung einer dieser Währungen) handelt.**]**
Downstream Affiliate	an entity, at the date of the event giving rise to the Credit Event which is the subject of the Credit Event Notice, the date of selection of the relevant Valuation Obligation or the time of identification of a Substitute Reference Obligation (as applicable), whose outstanding Voting Shares are more than 50 percent	Nachgeordnetes Verbundenes Unternehmen	ein Unternehmen, dessen in Umlauf befindliche Stimmberechtigte Anteile am Tag des Ereignisses, welches das Kreditereignis ausgelöst hat, das Gegenstand der Kreditereignismitteilung ist, am Tag, an dem die betreffende

	owned, directly or indirectly, by **[*if a Product is only linked to one Reference Entity, insert:*** the**][*if a Basket is applicable or in the case of Products with Nth-to-Default structure, insert:*** a**]** Reference Entity.		Bewertungsverbindlichkeit ausgewählt wird, bzw. zum Zeitpunkt der Bestimmung einer Ersatz-Referenzverbindlichkeit unmittelbar oder mittelbar zu mehr als 50 % von **[*falls ein Produkt nur an einen Referenzschuldner gekoppelt ist, einfügen:*** dem**][*falls ein Korb anwendbar ist oder bei Produkten mit Nth-to-Default-Struktur, einfügen:*** einem**]** Referenzschuldner gehalten werden.
Due and Payable Amount	the amount that is due and payable under (and in accordance with the terms of) a Valuation Obligation on the date of selection of the relevant Valuation Obligation, whether by reason of acceleration, maturity, termination or otherwise (excluding sums with respect to default interest, indemnities, tax gross-ups and other similar amounts).	Fälliger und Zahlbarer Betrag	der Betrag, der auf eine Bewertungsverbindlichkeit (und gemäss deren Bestimmungen) am Tag, an dem die betreffende Bewertungsverbindlichkeit ausgewählt wird, fällig und zahlbar ist, sei es aufgrund vorzeitiger Fälligstellung, planmässiger Fälligkeit, Kündigung oder aus einem sonstigen Grund (ausgenommen Verzugszinsen, Freistellungsbeträge, steuerlich bedingte Zusatzbeträge und ähnliche Beträge).
[*if Restructuring Maturity Limitation and Fully Transferable Obligation is applicable, insert:* Eligible Transferee	(a) any (i) bank or other financial institution, (ii) insurance or reinsurance company, (iii) mutual fund, unit trust or similar collective investment vehicle (other than an entity specified in clause (c)(i) below), or (iv) registered or licensed broker or dealer (other than a natural person or proprietorship); *provided*, *however*,	**[*falls "Laufzeitbeschränkung bei Restrukturierung und Frei Übertragbare Verbindlichkeit" anwendbar ist, einfügen:*** Zulässiger Übertragungsempfänger	(a) (i) jede Bank oder jedes sonstige Finanzinstitut, (ii) jedes Versicherungs- oder Rückversicherungsunternehmen, (iii) jeder Investmentfonds (unabhängig davon, ob mit gesellschaftsrechtlicher Struktur oder als treuhänderisc

that such entity has total assets of at least USD 500,000,000;

(b) an Affiliate of an entity specified in clause (a) above;

(c) each of a corporation, partnership, proprietorship, organization, trust or other entity:

(i) that is an investment vehicle (including, without limitation, any hedge fund, issuer of collateralized debt obligations, commercial paper conduit or other special purpose vehicle) that (A) has total assets of at least USD

h gehaltenes Sondervermögen errichtet) oder jedes vergleichbare Vehikel für gemeinsame Anlagen (mit Ausnahme der in nachstehendem Absatz (c)(i) genannten Rechtsträger), oder

(iv) jeder registrierter oder zugelassener Broker oder Händler (sofern es sich dabei nicht um eine natürliche Person oder ein Einzelunternehmen handelt);

vorausgesetzt, dass die Bilanzsumme des betreffenden Rechtsträgers mindestens USD 500.000.000 beträgt;

(b) ein Verbundenes Unternehmen eines der in dem vorstehenden Absatz (a) genannten Rechtsträger;

(c) eine Kapital- oder Personengesellschaft, ein Einzelunternehmen, eine Organisation, ein Treuhandvermögen (Trust) oder ein sonstiger Rechtsträger, sofern:

(i) es sich dabei um ein Anlagevehikel (einschliesslich, ohne darauf beschränkt

100,000,000 or (B) is one of a group of investment vehicles under common control or management having, in the aggregate, total assets of at least USD 100,000,000; or

(ii) that has total assets of at least USD 500,000,000; or

(iii) the obligations of which under an agreement, contract or transaction are guaranteed or otherwise supported by a letter of credit or keepwell, support or other agreement by an entity described in clauses (a), (b), (c)(ii) or (d) of this definition of Eligible Transferee; or

zu sein, eines Hedgefonds, eines CDO-Emittenten, einer Gesellschaft für die Begebung von Commercial-Paper-Instrumenten oder einer sonstigen Zweckgesellschaft) handelt, (A) dessen Bilanzsumme mindestens USD 100.000.000 beträgt oder (B) das einer unter gemeinsamer Kontrolle oder Führung stehenden Gruppe von Anlagegesellschaften angehört, deren Bilanzsumme insgesamt mindestens USD 100.000.000 beträgt; oder

(ii) deren Bilanzsumme mindestens USD 500.000.000 beträgt; oder

(iii) deren Verbindlichkeiten aus Verträgen, Kontrakten oder Transaktionen durch eine Garantie, eine Kreditbesicherungsgarantie, eine Patronats- oder Stützungserklärung oder eine sonstige Sicherungszu

			sage eines der in den Absätzen (a), (b), (c)(ii) oder (d) dieser Definition des Begriffs "Zulässiger Übertragungsempfänger" genannten Rechtsträger besichert sind; oder
	(d) a Sovereign, Sovereign Agency or Supranational Organization.		(d) ein Staat, eine Staatliche Stelle oder eine Supranationale Organisation.
	All references to USD in this definition of Eligible Transferee include equivalent amounts in other currencies.**]**		Alle Bezugnahmen auf "USD" in dieser Definition des Begriffs "Zulässiger Übertragungsempfänger" sind jeweils auch als Bezugnahmen auf den entsprechenden Gegenwert in anderen Währungen zu verstehen.**]**
[*if Restructuring Maturity Limitation and Fully Transferable Obligation or Modified Restructuring Maturity Limitation and Conditionally Transferable Obligation is applicable, insert:* Enabling Obligation	an outstanding Valuation Obligation that (a) is a **[*if Restructuring Maturity Limitation and Fully Transferable Obligation is applicable, insert:*** Fully Transferable Obligation**]**[***if Modified Restructuring Maturity Limitation and Conditionally Transferable Obligation is applicable, insert:*** Conditionally Transferable Obligation**]** and (b) has a final maturity date occurring on or prior to the Scheduled Maturity Date and following the Limitation Date immediately preceding the Scheduled Maturity Date **[*if Restructuring Maturity Limitation and Fully Transferable Obligation is applicable, insert:*** (or, in circumstances where the Scheduled Maturity Date occurs prior to the 2.5-year Limitation Date, following the final maturity date of the Latest Maturity Restructured Bond or Loan, if any)**].]**	**[*falls "Laufzeitbeschränkung bei Restrukturierung und Frei Übertragbare Verbindlichkeit" oder "Modifizierte Laufzeitbeschränkung bei Restrukturierung und Bedingt Übertragbare Verbindlichkeit" anwendbar ist, einfügen:*** Berechtigende Verbindlichkeit	eine ausstehende Bewertungsverbindlichkeit, die (a) **[*falls "Laufzeitbeschränkung bei Restrukturierung und Frei Übertragbare Verbindlichkeit" anwendbar ist, einfügen:*** eine Frei Übertragbare Verbindlichkeit**]** **[*falls "Modifizierte Laufzeitbeschränkung bei Restrukturierung und Bedingt Übertragbare Verbindlichkeit" anwendbar ist, einfügen:*** eine Bedingt Übertragbare Verbindlichkeit**]** ist und (b) deren Endfälligkeitstermin auf den Planmässigen Fälligkeitstag fällt oder diesem vorausgeht und dem Planmässigen Fälligkeitstag unmittelbar vorausgehenden Beschränkungstag **[*falls "Laufzeitbeschränkun***

g bei Restrukturierung und Frei Übertragbare Verbindlichkeit" anwendbar ist, einfügen: (bzw. wenn der Planmässige Fälligkeitstag vor dem 2,5-Jahre-Beschränkungstag liegt, dem Endfälligkeitstermin der Restrukturierten Anleihe bzw. des Restrukturierten Darlehens mit der Längsten Laufzeit, sofern es ein solches Instrument gibt)**]** folgt.**]**

[*if Not Contingent is specified as Valuation Obligation Characteristic, insert:*

Equity Securities

(a) in the case of a Convertible Obligation, equity securities (including options and warrants) of the issuer of such obligation or depositary receipts representing those equity securities of the issuer of such obligation together with any other property distributed to or made available to Holders of those equity securities from time to time; and

(b) in the case of an Exchangeable Obligation, equity securities (including options and warrants) of a person other than the issuer of such obligation or depositary receipts representing those equity securities of a person other than the issuer of such obligation together with any other property distributed to or made available to Holders of those equity securities from time to time.**]**

[*falls "Keine Eventualverbindlichkeit" als Merkmal für Bewertungsverbindlichkeiten angegeben ist, einfügen:*

Aktien und andere eigenkapitalbezogene Wertpapiere

(a) bei Wandelbaren Verbindlichkeiten Aktien und andere eigenkapitalbezogene Wertpapiere (einschliesslich Optionen und Optionsscheinen) des Emittenten dieser Verbindlichkeiten oder Einlagenzertifikate, die diese Aktien und andere eigenkapitalbezogene Wertpapiere des Emittenten dieser Verbindlichkeiten verbriefen, zusammen mit allen anderen Vermögenswerten (*property*), die an die Inhaber dieser Aktien und anderen eigenkapitalbezogenen Wertpapiere jeweils ausgegeben oder ihnen zur Verfügung gestellt werden; und

(b) bei Umtauschbaren Verbindlichkeiten Aktien und andere eigenkapitalbezogene Wertpapiere (einschliesslich Optionen und Optionsscheinen) einer anderen Person als des Emittenten dieser

			Verbindlichkeiten oder Einlagenzertifikate, die diese Aktien und anderen eigenkapitalbezogenen Wertpapiere einer anderen Person als des Emittenten dieser Verbindlichkeiten verbriefen, zusammen mit allen anderen Vermögenswerten (*property*), die an die Inhaber dieser Aktien und anderen eigenkapitalbezogenen Wertpapiere jeweils ausgegeben oder ihnen zur Verfügung gestellt werden.**]**
EUR, euro and the symbol €	the currency of the participating member states of the European Union as defined in Council Regulation (EC) No. 974/98 on the introduction of the euro, adopted on 3 May 1998.	EUR, Euro und das Symbol €	die Währung der teilnehmenden Mitgliedstaaten der Europäischen Union wie in der am 3. Mai 1998 verabschiedeten Verordnung (EG) Nr. 974/98/EG des Rates über die Einführung des Euro definiert.
[*if Not Contingent is specified as Valuation Obligation Characteristic, insert:* Exchangeable Obligation	any obligation that is exchangeable, in whole or in part, for Equity Securities solely at the option of Holders of such obligation or a trustee or similar agent acting for the benefit only of Holders of such obligation (or the cash equivalent thereof, whether the cash settlement option is that of the issuer or of (or for the benefit of) the Holders of such obligation).**]**	**[*falls "Keine Eventualverbindlichkeit" als Merkmal für Bewertungsverbindlichkeiten angegeben, einfügen:*** Umtauschbare Verbindlichkeit	jede Verbindlichkeit, die nach alleiniger Wahl ihrer Gläubiger oder eines Treuhänders oder ähnlichen Beauftragten, der ausschliesslich zugunsten der Gläubiger dieser Verbindlichkeit handelt, ganz oder teilweise in Aktien und andere eigenkapitalbezogene Wertpapiere (oder einen entsprechenden Geldbetrag, unabhängig davon, ob eine Barabwicklung nach Wahl der Emittentin der Verbindlichkeit oder nach Wahl ihres Gläubigers (oder zu dessen Gunsten) vorgesehen ist) umgetauscht werden kann.**]**

[*in the case of Excluded Obligations, insert:* Excluded Obligation**[**s**]**	has the meaning assigned to such term in Section 1.1.5.**]**	**[*bei Ausgenommenen Verbindlichkeiten einfügen:*** Ausgenommene Verbindlichkeit**[**en**]**	hat die diesem Begriff in Ziffer 1.1.5 zugewiesene Bedeutung.
[*in the case of Excluded Valuation Obligations, insert:* Excluded Valuation Obligation**[**s**]**	has the meaning assigned to such term in Section 1.1.5.**]**	**[*bei Ausgenommenen Bewertungsverbindlichkeiten einfügen:*** Ausgenommene Bewertungsverbindlichkeit**[**en**]**	hat die diesem Begriff in Ziffer 1.1.5 zugewiesene Bedeutung.
Exercise Cut-off Date	with respect to a Credit Event: **[*if neither Restructuring Maturity Limitation and Fully Transferable Obligation nor Modified Restructuring Maturity Limitation and Conditionally Transferable Obligation is specified in Section 1.1.5 as applicable, insert:*** (a) if such Credit Event is not a Restructuring or if such Credit Event is a Restructuring which has occurred, either: (i) the Relevant City Business Day prior to the Auction Final Price Determination Date, if any; (ii) the Relevant City Business Day	Ausübungsstichtag	in Bezug auf ein Kreditereignis: **[*falls in Ziffer 1.1.5 weder "Laufzeitbeschränkung bei Restrukturierung und Frei Übertragbare Verbindlichkeit" noch "Modifizierte Laufzeitbeschränkung bei Restrukturierung und Bedingt Übertragbare Verbindlichkeit" als anwendbar angegeben ist, einfügen:*** (a) wenn es sich bei dem Kreditereignis nicht um eine Restrukturierung handelt oder wenn es sich bei dem Kreditereignis um eine Restrukturierung handelt, die eingetreten ist, entweder: (i) der Geschäftstag des Massgeblichen Finanzplatzes vor dem Feststellungstag für den Auktions-Endpreis (falls es einen solchen gibt); (ii) der Geschäftstag

prior to the Auction Cancellation Date, if any; or

(iii) the date that is 21 calendar days following the No Auction Announcement Date, if any, as applicable.**]**

[*if either Restructuring Maturity Limitation and Fully Transferable Obligation or Modified Restructuring Maturity Limitation and Conditionally Transferable Obligation is specified in Section 1.1.5 as applicable, insert:*

(b) if such Credit Event is a Restructuring and (i) the relevant Credit Derivatives Determinations Committee has resolved that Credit Derivatives Auction Settlement Terms and/or Parallel Auction Settlement Terms may be published, the date that is **[**two**][**five**]** Relevant City Business Days following the date on which ISDA publishes the Final List applicable to such Credit Derivatives Auction Settlement Terms and/or Parallel Auction Settlement Terms, or (ii) a No Auction Announcement Date occurs pursuant to clause (a) of the definition of "No Auction Announcement Date", the date that is 21

des Massgeblichen Finanzplatzes vor dem Auktions-Aufhebungstag (falls es einen solchen gibt); oder

(iii) der 21. Kalendertag nach dem Tag der Bekanntgabe der Nichtdurchführung einer Auktion (falls es einen solchen gibt), wie jeweils anwendbar.**]**

[*falls in Ziffer 1.1.5 entweder "Laufzeitbeschränkung bei Restrukturierung und Frei Übertragbare Verbindlichkeit" oder "Modifizierte Laufzeitbeschränkung bei Restrukturierung und Bedingt Übertragbare Verbindlichkeit" als anwendbar angegeben ist, einfügen:*

(b) wenn es sich bei dem Kreditereignis um eine Restrukturierung handelt und (i) der zuständige Kreditderivate-Feststellungsausschuss beschlossen hat, dass Bedingungen für die Auktionsbasierte Abwicklung von Kreditderivaten und/oder Bedingungen für die Abwicklung durch Parallele Auktion veröffentlicht werden können, der **[**zweite**][**fünfte**]** Geschäftstag des Massgeblichen Finanzplatzes nach dem Tag, an dem

	calendar days following such No Auction Announcement Date.**]**		die ISDA die in Bezug auf diese Bedingungen für die Auktionsbasierte Abwicklung von Kreditderivaten und/oder Bedingungen für die Abwicklung durch Parallele Auktion anwendbare Abschliessende Liste veröffentlicht, oder (ii) ein Tag der Bekanntgabe der Nichtdurchführung einer Auktion gemäss Absatz (a) der Definition des Begriffs "Tag der Bekanntgabe der Nichtdurchführung einer Auktion" eintritt, der 21. Kalendertag nach diesem Tag der Bekanntgabe der Nichtdurchführung einer Auktion.**]**
Extension Date	the **[*if Grace Period Extension is applicable, insert*:** latest**][*if Grace Period Extension is not applicable, insert*:** later**]** of (a) the Scheduled Maturity Date**[**,**][**and**]** **[*if Grace Period Extension is applicable, insert:*** (b) the Grace Period Extension Date if (i) the Credit Event that is the subject of the Credit Event Notice or the notice to ISDA resulting in the occurrence of the Credit Event Resolution Request Date, as applicable, is a Failure to Pay that occurs after the Scheduled Maturity Date (determined by reference to **[*in the case of all Transaction Types other than Japan Corporate or Japan Sovereign, insert:*** Greenwich Mean Time**][*in the case of Transaction Type Japan Corporate or Japan Sovereign, insert:*** Tokyo time**]**) and (ii) the Potential Failure to Pay with	Verlängerungstag	der **[*falls "Verlängerung wegen Nachfrist" anwendbar ist, einfügen:*** späteste**][*falls "Verlängerung wegen Nachfrist" nicht anwendbar ist, einfügen:*** spätere**]** der folgenden Termine: (a) der Planmässige Fälligkeitstag**[**,**][**und**]** **[*falls "Verlängerung wegen Nachfrist" anwendbar ist, einfügen:*** (b) der Nachfrist-Verlängerungstag, wenn (i) es sich bei dem Kreditereignis, das Gegenstand der Kreditereignismitteilung bzw. der Mitteilung an die ISDA ist, die den Eintritt des Kreditereignisbeschluss-Antragsdatums bewirkt hat, um eine Nichtzahlung handelt, die nach dem Planmässigen

respect to such Failure to Pay occurs on or prior to the Scheduled Maturity Date (determined by reference to Greenwich Mean Time (determined by reference to **[*in the case of all Transaction Types other than Japan Corporate or Japan Sovereign, insert:*** Greenwich Mean Time**][*in the case of Transaction Type Japan Corporate or Japan Sovereign, insert:*** Tokyo time**])] [*if Repudiation/Moratorium is applicable, insert:*** and (**[**b**][**c**]**) the Repudiation/Moratorium Evaluation Date if (i) the Credit Event that is the subject of the Credit Event Notice or the notice to ISDA resulting in the occurrence of the Credit Event Resolution Request Date, as applicable, is a Repudiation/Moratorium for which the event described in clause (ii) of the definition of "Repudiation/Moratorium" occurs after the Scheduled Maturity Date (determined by reference to **[*in the case of all Transaction Types other than Japan Corporate or Japan Sovereign, insert:*** Greenwich Mean Time**][*in the case of Transaction Type Japan Corporate or Japan Sovereign, insert:*** Tokyo time**]**), (ii) the Potential Repudiation/Moratorium with respect to such Repudiation/Moratorium occurs on or prior to the Scheduled Maturity Date (determined by reference to **[*in the case of all Transaction Types other than Japan Corporate or Japan Sovereign, insert:*** Greenwich Mean Time**][*in the case of Transaction Type Japan Corporate or Japan Sovereign, insert:*** Tokyo time**]**) and (iii) the Repudiation/Moratorium Extension Condition is satisfied**]**.

Fälligkeitstag (festgestellt unter Bezugnahme auf **[*bei allen Transaktionstypen mit Ausnahme von "Japan Corporate" oder "Japan Sovereign" einfügen:*** Westeuropäische Zeit**] [*bei den Transaktionstypen "Japan Corporate" oder "Japan Sovereign" einfügen:*** die Ortszeit in Tokio**]**) eintritt, und (ii) die Potenzielle Nichtzahlung in Bezug auf diese Nichtzahlung an oder vor dem Planmässigen Fälligkeitstag (festgestellt unter Bezugnahme auf **[*bei allen Transaktionstypen mit Ausnahme von "Japan Corporate" oder "Japan Sovereign" einfügen:*** Westeuropäische Zeit**] [*bei den Transaktionstypen "Japan Corporate" oder "Japan Sovereign" einfügen:*** die Ortszeit in Tokio**])]** eintritt, **[*falls "Nichtanerkennung/ Moratorium" anwendbar ist, einfügen:*** und (**[**b**][**c**]**) der Nichtanerkennungs-/Moratoriumsbewertung stag, wenn (i) es sich bei dem Kreditereignis, das Gegenstand der Kreditereignismitteilung bzw. der Mitteilung an die ISDA ist, die den Eintritt des Kreditereignisbeschluss-Antragsdatums bewirkt hat, um eine Nichtanerkennung / ein Moratorium handelt, bei der bzw. dem das in Absatz (ii) der Definition des Begriffs "Nichtanerkennung/ Moratorium" beschriebene Ereignis nach dem Planmässigen Fälligkeitstag

			(festgestellt unter Bezugnahme auf **[*bei allen Transaktionstypen mit Ausnahme von "Japan Corporate" oder "Japan Sovereign" einfügen:*** Westeuropäische Zeit**]** **[*bei den Transaktionstypen "Japan Corporate" oder "Japan Sovereign" einfügen:*** die Ortszeit in Tokio**]**) eintritt, (ii) die Potenzielle Nichtanerkennung / das Potenzielle Moratorium in Bezug auf diese Nichtanerkennung / dieses Moratorium an oder vor dem Planmässigen Fälligkeitstag (festgestellt unter Bezugnahme auf **[*bei allen Transaktionstypen mit Ausnahme von "Japan Corporate" oder "Japan Sovereign" einfügen:*** Westeuropäische Zeit**]** **[*bei den Transaktionstypen "Japan Corporate" oder "Japan Sovereign" einfügen:*** die Ortszeit in Tokio**]**) eintritt und (iii) die Voraussetzung für die Verlängerung im Fall einer Nichtanerkennung / eines Moratoriums erfüllt ist**]**.
Failure to Pay	has the meaning assigned to such term in Section 1.1.5.**]**	Nichtzahlung	hat die diesem Begriff in Ziffer 1.1.5 zugewiesene Bedeutung.
Fallback Settlement Event	has the meaning assigned to such term in Section 1.1.5.**]**	Ereignis der Alternativen Abwicklung	hat die diesem Begriff in Ziffer 1.1.5 zugewiesene Bedeutung.
**[*if either Restructuring Maturity Limitation and Fully Transferable Obligation or Modified Restructuring*	**[*if a Basket is applicable or in the case of Products with Nth-to-Default structure, insert:*** with respect to any Reference Entity,**]** the final list of deliverable obligations prepared by ISDA in connection with an Auction	**[*falls in Ziffer 1.1.5 entweder "Laufzeitbeschränkung bei Restrukturierung und Frei Übertragbare Verbindlichkeit"*	**[*falls ein Korb anwendbar ist oder bei Produkten mit Nth-to-Default-Struktur, einfügen:*** in Bezug auf einen Referenzschuldner**]** die im Zusammenhang mit einer Auktion **[*falls ein*

Maturity Limitation and Conditionally Transferable Obligation is specified in Section 1.1.5 as applicable, insert: Final List	**[*if a Basket is applicable or in the case of Products with Nth-to-Default structure, insert:*** in relation to such Reference Entity**].]**	***oder "Modifizierte Laufzeitbeschränkung bei Restrukturierung und Bedingt Übertragbare Verbindlichkeit" als anwendbar angegeben ist, einfügen:*** Abschliessende Liste	***Korb anwendbar ist oder bei Produkten mit Nth-to-Default-Struktur, einfügen:*** in Bezug auf diesen Referenzschuldner**]** von der ISDA erstellte abschliessende Liste der lieferbaren Verbindlichkeiten.**]**
Final Price	the price of the Reference Obligation or of a Valuation Obligation **[*if a Basket is applicable, insert:*** of the Affected Reference Entity**]**, as selected by the Calculation Agent, expressed as a percentage, determined in accordance with the Valuation Method. The Calculation Agent shall, as soon as practicable after obtaining all Quotations for a Valuation Date, upon request notify the Holders of each such Quotation that it receives in connection with the calculation of the Final Price and shall, upon request, provide to the Holders a computation showing its calculation of the Final Price.	Endpreis	der in Prozent ausgedrückte und gemäss der Bewertungsmethode bestimmte Preis der Referenzverbindlichkeit oder einer Bewertungsverbindlichkeit **[*falls ein Korb anwendbar ist, einfügen:*** des Betroffenen Referenzschuldners**]**, wie von der Berechnungsstelle ausgewählt. Die Berechnungsstelle wird so bald wie möglich nach Einholung aller Quotierungen für einen Bewertungstag jede solche Quotierung, die sie im Zusammenhang mit der Berechnung des Endpreises erhält, den Inhabern auf Verlangen mitteilen und diesen auf Verlangen eine Darstellung ihrer Berechnung des Endpreises zur Verfügung stellen.
Full Quotation	in accordance with the Quotation Method, each firm Quotation obtained from a Dealer at the Valuation Time, to the extent reasonably practicable, for an amount of the Reference Obligation with an outstanding principal balance equal to the Quotation Amount.	Vollquotierung	in Übereinstimmung mit der Quotierungsmethode jede von einem Händler, soweit mit vertretbarem Aufwand möglich, zum Bewertungszeitpunkt eingeholte feste Quotierung für einen Betrag der Referenzverbindlichkeit mit einem dem Quotierungsbetrag entsprechenden ausstehenden Nennbetrag.

[*if Restructuring Maturity Limitation and Fully Transferable Obligation is applicable, insert:* Fully Transferable Obligation	a Valuation Obligation that is either Transferable, in the case of Bonds, or capable of being assigned or novated to all Eligible Transferees without the consent of any person being required, in the case of any Valuation Obligation other than Bonds. Any requirement that notification of novation, assignment or transfer of a Valuation Obligation be provided to a trustee, fiscal agent, administrative agent, clearing agent or paying agent for a Valuation Obligation shall not be considered to be a requirement for consent for purposes of this definition of Fully Transferable Obligation.	**[*falls "Laufzeitbeschränkung bei Restrukturierung und Frei Übertragbare Verbindlichkeit" anwendbar ist, einfügen:*** Frei Übertragbare Verbindlichkeit	eine Bewertungsverbindlichkeit, die (im Fall von Anleihen) entweder Übertragbar ist oder (im Fall von Bewertungsverbindlichkeiten, bei denen es sich nicht um Anleihen handelt) im Wege der Abtretung oder Novation auf alle Zulässigen Übertragungsempfänger übergehen kann, ohne dass es der Zustimmung irgendeiner Person bedarf. Ein etwaiges Erfordernis, die Novation, Abtretung oder Übertragung einer Bewertungsverbindlichkeit einem Treuhänder, einer Emissionsstelle, einer Verwaltungsstelle, einer Clearingstelle oder einer Zahlstelle für eine Bewertungsverbindlichkeit anzuzeigen, gilt für die Zwecke dieser Definition des Begriffs "Frei Übertragbare Verbindlichkeit" nicht als Zustimmungserfordernis.
	For purposes of determining whether a Valuation Obligation satisfies the requirements of the definition of Fully Transferable Obligation, such determination shall be made as of the date of selection of the relevant Valuation Obligation for the Valuation Obligation, taking into account only the terms of the Valuation Obligation and any related transfer or consent documents.**]**		Die Feststellung, ob eine Bewertungsverbindlichkeit die Anforderungen der Definition des Begriffs "Frei Übertragbare Verbindlichkeit" erfüllt, ist zum Tag, an dem die betreffende Bewertungsverbindlichkeit ausgewählt wird, für die Bewertungsverbindlichkeit zu treffen, wobei ausschliesslich die Bestimmungen der Bewertungsverbindlichkeit und etwaiger diesbezüglicher Übertragungs- oder Zustimmungsdokumente zu berücksichtigen sind.**]**
Governmental Authority	any de facto or de jure government (or any agency, instrumentality, ministry or department thereof), court, tribunal, administrative or	Regierungsbehörde	alle de facto oder de jure bestehenden Regierungsstellen (einschliesslich der zugehörigen

	other governmental authority or any other entity (private or public) charged with the regulation of the financial markets (including the central bank) of a Reference Entity or of the jurisdiction of organization of a Reference Entity.		Dienststellen, Organe, Ministerien oder Abteilungen), Gerichte, Verwaltungs- oder sonstigen Regierungsbehörden oder sonstigen (privatrechtlichen oder öffentlich-rechtlichen) Rechtsträger (einschliesslich der jeweiligen Zentralbank), die mit Aufsichtsfunktionen über die Finanzmärkte eines Referenzschuldners bzw. über die Rechtsordnung, in der der Referenzschuldner errichtet ist, betraut sind.
Grace Period	(a) subject to clause**[**s**]** (b) **[**and (c)**]**, the applicable grace period with respect to payments under the relevant Obligation under the terms of such Obligation in effect as of the date as of which such Obligation is issued or incurred; **[**and**]** **[*if Grace Period Extension is specified in Section 1.1.5, insert*:** (b) if a Potential Failure to Pay has occurred on or prior to the Scheduled Maturity Date (determined by reference to **[*in the case of all Transaction Types other than Japan Corporate or Japan Sovereign, insert:*** Greenwich Mean Time**][*in the case of Transaction Type Japan Corporate or Japan Sovereign, insert:*** Tokyo time**]**) and the applicable grace period cannot, by its terms, expire on or prior to the Scheduled Maturity	Nachfrist	(a) vorbehaltlich **[**des Absatzes (b)**][**der Absätze (b) und (c)**]** die für Zahlungen auf die betreffende Verbindlichkeit nach Massgabe der für diese Verbindlichkeit am Tag ihrer Begebung oder Entstehung geltenden Bedingungen anwendbare Nachfrist; **[**und**]** ***[falls in Ziffer 1.1.5 "Verlängerung wegen Nachfrist" als anwendbar angegeben ist, einfügen:*** (b) wenn eine Potenzielle Nichtzahlung an oder vor dem Planmässigen Fälligkeitstag (festgestellt unter Bezugnahme auf **[*bei allen Transaktionstypen mit Ausnahme von "Japan Corporate" oder "Japan Sovereign" einfügen:*** Westeuropäische Zeit**]** **[*bei den Transaktionstypen "Japan***

Date (determined by reference to **[*in the case of all Transaction Types other than Japan Corporate or Japan Sovereign, insert:*** Greenwich Mean Time**][*in the case of Transaction Type Japan Corporate or Japan Sovereign, insert:*** Tokyo time**]**), the Grace Period shall be deemed to be the lesser of such grace period and **[[•]][**thirty**]** calendar days; and**]**

(c) if, as of the date as of which an Obligation is issued or incurred, no grace period with respect to payments or a grace period with respect to payments of less than three Grace Period Business Days is applicable under the terms of such Obligation, a Grace Period of three Grace Period Business Days shall be deemed to apply to such Obligation; provided that **[*if Grace Period Extension is specified in Section***

Corporate" oder "Japan Sovereign" einfügen: die Ortszeit in Tokio**]**) eingetreten ist und die anwendbare Nachfrist nach ihren Bestimmungen nicht an oder vor dem Planmässigen Fälligkeitstag (festgestellt unter Bezugnahme auf **[*bei allen Transaktionstypen mit Ausnahme von "Japan Corporate" oder "Japan Sovereign" einfügen:*** Westeuropäische Zeit**]** **[*bei den Transaktionstypen "Japan Corporate" oder "Japan Sovereign" einfügen:*** die Ortszeit in Tokio**]**) ablaufen kann, gilt als Nachfrist im Sinne dieser Definition entweder die vorstehend erwähnte anwendbare Nachfrist oder ein Zeitraum von **[[•]][**dreissig**]** Kalendertagen, je nachdem, welcher Zeitraum der kürzere ist; und**]**

(c) wenn am Tag der Begebung oder der Entstehung einer Verbindlichkeit nach den Bedingungen dieser Verbindlichkeit keine Nachfrist für Zahlungen anwendbar ist oder aber eine Nachfrist anwendbar ist, die kürzer als drei Nachfrist-Geschäftstage ist, gilt eine Nachfrist von drei Nachfrist-Geschäftstagen als in Bezug auf die

	1.1.5 as applicable, insert: ,to the exception of clause (b) above,**]** such deemed Grace Period shall expire no later than the Scheduled Maturity Date.		Verbindlichkeit anwendbar; wobei diese angenommene Nachfrist **[*falls in Ziffer 1.1.5 "Verlängerung wegen Nachfrist" als anwendbar angegeben ist, einfügen:***, ausser im Fall des vorstehenden Absatzes (b),**]** spätestens am Planmässigen Fälligkeitstag abläuft.
Grace Period Business Day	a day on which commercial banks and foreign exchange markets are generally open to settle payments in the place or places and on the days specified for that purpose in the relevant Obligation and if a place or places are not so specified, in the jurisdiction of the Obligation Currency.	Nachfrist-Geschäftstag	ein Tag, an dem Geschäftsbanken und Devisenmärkte an dem Ort bzw. den Orten und an den Tagen allgemein für die Abwicklung von Zahlungen geöffnet sind, die zu diesem Zweck in den Bedingungen der betreffenden Verbindlichkeit genannt sind, wobei in dem Fall, dass dort keine solche Ortsangabe gemacht ist, massgeblich ist, dass die Geschäftsbanken und Devisenmärkte im Land der Verbindlichkeitenwährung geöffnet sind.
[*if Grace Period Extension is applicable, insert*: Grace Period Extension Date	(a) if a Potential Failure to Pay occurs on or prior to the Scheduled Maturity Date (determined by reference to **[*in the case of all Transaction Types other than Japan Corporate or Japan Sovereign, insert:*** Greenwich Mean Time**][*in the case of Transaction Type Japan Corporate or Japan Sovereign, insert:*** Tokyo time**]**), the date that is the number of days in the Grace Period after the date of such Potential Failure to Pay; or (b) if (i) a Potential Failure to Pay occurs on or	**[*falls "Verlängerung wegen Nachfrist" anwendbar ist, einfügen***: Nachfrist-Verlängerungstag	(a) wenn eine Potenzielle Nichtzahlung an oder vor dem Planmässigen Fälligkeitstag (festgestellt unter Bezugnahme auf **[*bei allen Transaktionstypen mit Ausnahme von "Japan Corporate" oder "Japan Sovereign" einfügen:*** Westeuropäische Zeit**]** **[*bei den Transaktionstypen "Japan Corporate" oder "Japan Sovereign" einfügen:*** die

	prior to the Scheduled Maturity Date (determined by reference to **[*in the case of all Transaction Types other than Japan Corporate or Japan Sovereign, insert:*** Greenwich Mean Time**][*in the case of Transaction Type Japan Corporate or Japan Sovereign, insert:*** Tokyo time**]**) and (ii) a Credit Event Determination Date with respect to that Failure to Pay does not occur on or prior to the last day of the Notice Delivery Period (including prior to the Issue Date), the later of the Scheduled Maturity Date and the Grace Period Extension Date will be the Termination Date (even if a Failure to Pay occurs after the Scheduled Maturity Date).**]**		Ortszeit in Tokio**]**) eingetreten ist, der Tag, der um die Anzahl der Tage der Nachfrist nach dem Tag dieser Potenziellen Nichtzahlung liegt; oder (b) wenn (i) eine Potenzielle Nichtzahlung an oder vor dem Planmässigen Fälligkeitstag (festgestellt unter Bezugnahme auf **[*bei allen Transaktionstypen mit Ausnahme von "Japan Corporate" oder "Japan Sovereign" einfügen:*** Westeuropäische Zeit**] [*bei den Transaktionstypen "Japan Corporate" oder "Japan Sovereign" einfügen:*** die Ortszeit in Tokio**]**) eingetreten ist und (ii) an oder vor dem Ende des letzten Tags der Mitteilungsfrist (und auch vor dem Emissionstag) kein Kreditereignis-Feststellungstag im Hinblick auf diese Nichtzahlung eintritt, so fällt der Beendigungstag entweder auf den Planmässigen Fälligkeitstag oder auf den Nachfrist-Verlängerungstag, je nachdem welcher Tag später liegt (selbst wenn nach dem Planmässigen Fälligkeitstag eine Nichtzahlung eintritt).**]**
Highest	the highest Quotation obtained by the Calculation Agent (or in accordance with paragraph (b) of the	Höchstwert	die höchste von der Berechnungsstelle (oder gemäss den Bestimmungen von

	definition of Quotation) with respect to the Valuation Date.		Absatz (b) der Definition des Begriffs "Quotierung") in Bezug auf den Bewertungstag eingeholte Quotierung.
[*if either Restructuring Maturity Limitation and Fully Transferable Obligation or Modified Restructuring Maturity Limitation and Conditionally Transferable Obligation is specified in Section 1.1.5 as applicable, insert:* Hypothetical Credit Derivative Transaction	a hypothetical credit derivative transaction pursuant to which the Issuer is the protection buyer (the "**Buyer**") and a hypothetical investor is the protection seller (the "**Seller**"), and which is otherwise on such terms as the Calculation Agent may in its discretion determine providing the Buyer with substantially similar rights and remedies with respect to each Reference Entity and Obligation as are provided to the Issuer under the Products. For these purposes the Calculation Agent may, but is not obliged to, take into account any transactions pursuant to which the Issuer has or may have hedged or in the future may hedge, in whole or in part, its obligations under the Products.	**[*falls in Ziffer 1.1.5 entweder "Laufzeitbeschränkung bei Restrukturierung und Frei Übertragbare Verbindlichkeit" oder "Modifizierte Laufzeitbeschränkung bei Restrukturierung und Bedingt Übertragbare Verbindlichkeit" als anwendbar angegeben ist, einfügen:*** Hypothetisches Kreditderivat	ein hypothetisches Kreditderivat, bei dem die Emittentin der "**Sicherungsnehmer**" (*Buyer*) und ein hypothetischer Anleger der "**Sicherungsgeber**" (*Seller*) ist und dessen Bedingungen im Übrigen nach der von der Berechnungsstelle in ihrem Ermessen getroffenen Feststellung vorsehen, dass dem Käufer im Hinblick auf die einzelnen Referenzschuldner und Verbindlichkeiten im Wesentlichen die gleichen Rechte und Ansprüche wie der Emittentin im Rahmen der Produkte eingeräumt werden. Für diese Zwecke kann die Berechnungsstelle, ohne dazu verpflichtet zu sein, alle Geschäfte berücksichtigen, mit denen die Emittentin ihre Verpflichtungen aus den Produkten ganz oder teilweise tatsächlich oder möglicherweise abgesichert hat oder künftig möglicherweise absichern wird.
ISDA	the International Swaps and Derivatives Association.	ISDA	die International Swaps and Derivatives Association.
Issue Date	the date on which the Products are issued, as specified in the Final Terms (see Section *"V. Form of Final Terms"*).	Emissionstag	der Tag, an dem die Produkte nach der Angabe in den Endgültigen Bedingungen (siehe "*V. Muster der Endgültigen Bedingungen*") begeben werden.
[*if Restructuring Maturity Limitation and Fully Transferable*	the first of March 20, June 20, September 20 or December 20 in any year to occur on or immediately following the date that is one of the following numbers of	**[*falls "Laufzeitbeschränkung bei Restrukturierung und Frei Übertragbare***	der 20. März, 20. Juni, 20. September oder 20. Dezember eines Jahres, wobei derjenige Tag massgeblich ist, der als erster auf den Tag

Obligation or Modified Restructuring Maturity Limitation and Conditionally Transferable Obligation is applicable, insert: Limitation Date	years after the Restructuring Date: 2.5 years (the "**2.5-year Limitation Date**"), 5 years (the "**5-year Limitation Date**"), 7.5 years, 10 years, 12.5 years, 15 years, or 20 years (the "**20-year Limitation Date**"), as applicable. Limitation Dates shall not be subject to adjustment in accordance with any Business Day Convention.**]**	***Verbindlichkeit" oder "Modifizierte Laufzeitbeschränkung bei Restrukturierung und Bedingt Übertragbare Verbindlichkeit" anwendbar ist, einfügen:*** Beschränkungs-tag	fällt oder dem Tag unmittelbar folgt, der um einen der nachfolgend angegebenen Zeiträume nach dem Restrukturierungstag liegt: 2,5 Jahre (der "**2,5-Jahre-Beschränkungstag**"), 5 Jahre (der "**5-Jahre-Beschränkungstag**"), 7,5 Jahre, 10 Jahre, 12,5 Jahre, 15 Jahre oder 20 Jahre (der "**20-Jahre-Beschränkungstag**"), wie jeweils anwendbar. Die Beschränkungstage unterliegen keiner Anpassung gemäss einer Geschäftstag-Konvention.**]**
[*if specified as Obligation Characteristic or Valuation Obligation Characteristic, insert:* Listed	an obligation that is quoted, listed or ordinarily purchased and sold on an exchange.**]**	**[*falls als Verbindlichkeitenmerkmal oder als Merkmal für Bewertungsverbindlichkeiten angegeben, einfügen:*** Börsennotiert	eine Verbindlichkeit, die an einer Börse notiert ist oder gewöhnlich an einer Börse gehandelt wird.**]**
Loan	any obligation of a type included in the "Borrowed Money" Obligation Category that is documented by a term loan agreement, revolving loan agreement or other similar credit agreement and shall not include any other type of Borrowed Money.	Darlehen	jede Verbindlichkeit einer in der Verbindlichkeitskategorie "Aufgenommene Gelder" fallenden Art, die durch einen Laufzeitdarlehensvertrag, einen revolvierenden Darlehensvertrag oder einen vergleichbaren Kreditvertrag dokumentiert ist, und umfasst keine anderen Arten von Aufgenommenen Geldern.
Market Value	with respect to a Reference Obligation on a Valuation Date, (a) if more than three Full Quotations are obtained, the arithmetic mean of such Full Quotations, disregarding the Full Quotations having the highest and lowest values (and, if more than one such Full Quotations have the same highest value or lowest value, then one of such highest or lowest Full	Marktwert	in Bezug auf eine Referenzverbindlichkeit an einem Bewertungstag: (a) wenn mehr als drei Vollquotierungen eingeholt werden, das arithmetische Mittel dieser Vollquotierungen, wobei die höchste und die niedrigste Vollquotierung unberücksichtigt bleiben (und, sofern mehr als

Quotations shall be disregarded); (b) if exactly three Full Quotations are obtained, the Full Quotation remaining after disregarding the highest and lowest Full Quotations (and, if more than one such Full Quotations have the same highest value or lowest value, then one of such highest or lowest Full Quotations shall be disregarded); (c) if exactly two Full Quotations are obtained, the arithmetic mean of such Full Quotations; (d) if fewer than two Full Quotations are obtained and a Weighted Average Quotation is obtained, such Weighted Average Quotation; (e) if fewer than two Full Quotations are obtained and no Weighted Average Quotation is obtained, subject to paragraph (b) of the definition of "Quotation", an amount as determined by the Calculation Agent on the next Business Day on which two or more Full Quotations or a Weighted Average Quotation is obtained; and (f) if two or more Full Quotations or a Weighted Average Quotation are not obtained within the additional five Business Day period set forth in clause (b) of the definition of "Quotation", the Market Value shall be determined as provided in the definition of "Quotation".

eine dieser Vollquotierungen den gleichen Höchst- oder Niedrigstwert aufweisen, einer dieser Höchst- bzw. Niedrigstwerte unberücksichtigt bleibt); (b) wenn genau drei Vollquotierungen eingeholt werden, die nach Herausnahme der höchsten und der niedrigsten Vollquotierung verbleibende Vollquotierung (wobei, sofern mehr als eine dieser Vollquotierungen den gleichen Höchst- oder Niedrigstwert aufweisen, einer dieser Höchst- oder Niedrigstwerte unberücksichtigt bleibt); (c) wenn genau zwei Vollquotierungen eingeholt werden, das arithmetische Mittel dieser Vollquotierungen; (d) wenn weniger als zwei Vollquotierungen und eine Gewichtete Durchschnittsquotierung eingeholt werden, diese Gewichtete Durchschnittsquotierung; (e) wenn weniger als zwei Vollquotierungen und keine Gewichtete Durchschnittsquotierung eingeholt werden, vorbehaltlich der Bestimmungen von Absatz (b) der Definition des Begriffs "Quotierung" ein von der Berechnungsstelle an dem nächsten Geschäftstag, an dem zwei oder mehr Vollquotierungen oder eine Gewichtete Durchschnittsquotierung eingeholt werden, ermittelter Betrag; und (f) wenn innerhalb der zusätzlichen Frist von fünf Geschäftstagen gemäss Absatz (b) der Definition des Begriffs "Quotierung" weder zwei oder mehr Vollquotierungen noch eine Gewichtete Durchschnittsquotierung eingeholt werden, wird

			der Marktwert gemäss den Bestimmungen der Definition des Begriffs "Quotierung" ermittelt.
[*if specified as Valuation Obligation Characteristic, insert:* Maximum Maturity	an obligation that has a remaining maturity from the date of satisfaction of all Conditions to Settlement of not greater than **[**[●]**][**thirty**]** years.**]**	**[*falls als Merkmal für Bewertungsverbindlichkeiten angegeben, einfügen:*** Höchstlaufzeit	eine Verbindlichkeit mit einer Restlaufzeit ab dem Tag der Erfüllung aller Abwicklungsvoraussetzungen, die einen Zeitraum von **[**[●]**][**dreissig**]** Jahren nicht überschreitet.**]**
[*if Quotation Method is "Mid-Market", insert:* Mid-Market	"Mid-market" means that bid and offer quotations shall be requested from Dealers and shall be averaged for purposes of determining a relevant Dealer's quotation.**]**	**[*falls die Quotierungsquote "Durchschnitt" ist, einfügen:*** Durchschnitt	"Durchschnitt" bedeutet, dass Geld- und Briefkursquotierungen von Händlern eingeholt werden, woraufhin dann für die Ermittlung der Quotierung des jeweiligen Händlers deren Durchschnitt zu bilden ist.
Minimum Quotation Amount	**[**[●] (or its equivalent in the relevant Obligation Currency)**][**the lower of (a) USD 1,000,000 (or its equivalent in the relevant Obligation Currency) and (b) the Quotation Amount**]**.	Mindestquotierungsbetrag	**[**[●] (bzw. der Gegenwert in der jeweiligen Verbindlichkeitenwährung)**][**entweder (a) USD 1.000.000 (bzw. der Gegenwert in der jeweiligen Verbindlichkeitenwährung) oder (b) der Quotierungsbetrag, je nachdem, welcher Betrag niedriger ist**]**.
[*if Modified Restructuring Maturity Limitation and Conditionally Transferable Obligation is applicable, insert:* Modified Eligible Transferee	any bank, financial institution or other entity which is regularly engaged in or established for the purpose of making, purchasing or investing in loans, securities and other financial assets.**]**	**[*falls "Modifizierte Laufzeitbeschränkung bei Restrukturierung und Bedingt Übertragbare Verbindlichkeit" anwendbar ist, einfügen:*** Nach Modifizierten Kriterien Zulässiger Übertragungsempfänger	jede Bank, jedes Finanzinstitut und jeder andere Rechtsträger, der regelmässig Darlehen ausreicht, Wertpapiere erwirbt oder sonstige Finanzanlagen tätigt oder zu diesem Zweck errichtet wurde.**]**
[*if applicable, insert:* Modified Restructuring Maturity Limitation and Conditionally	if Restructuring is the only Credit Event specified in a Credit Event Notice, then a Valuation Obligation may be specified only if such Valuation Obligation (a) is a Conditionally Transferable	**[*einfügen, falls anwendbar:*** Modifizierte Laufzeitbeschränkung bei Restrukturierung und Bedingt	falls "Restrukturierung" in der Kreditereignismitteilung als einziges Kreditereignis angegeben ist, kann eine

Transferable Obligation	Obligation and (b) has a final maturity date not later than the applicable Modified Restructuring Maturity Limitation Date.**]**	Übertragbare Verbindlichkeit	Bewertungsverbindlichkeit nur dann angegeben werden, wenn diese Bewertungsverbindlichkeit (a) eine Bedingt Übertragbare Verbindlichkeit ist und (b) ihr Endfälligkeitstermin nicht nach dem jeweiligen Modifizierten Laufzeitbeschränkungstag bei Restrukturierung liegt.**]**
[*if Modified Restructuring Maturity Limitation and Conditionally Transferable Obligation is applicable, insert:* Modified Restructuring Maturity Limitation Date	with respect to a Valuation Obligation, the Limitation Date occurring on or immediately following the Scheduled Maturity Date, provided that, in circumstances where the Scheduled Maturity Date is later than the 2.5-year Limitation Date, at least one Enabling Obligation exists. If the Scheduled Maturity Date is later than the 2.5-year Limitation Date and prior to the 5-year Limitation Date, a Restructured Bond or Loan will not constitute an Enabling Obligation. Notwithstanding the foregoing, if the Scheduled Maturity Date is either (a) on or prior to the 2.5-year Limitation Date or (b) after than the 2.5-year Limitation Date and on or prior to the 5-year Limitation Date and no Enabling Obligation exists, the Modified Restructuring Maturity Limitation Date will be the 5-year Limitation Date in the case of a Restructured Bond or Loan only.	**[*falls "Modifizierte Laufzeitbeschränkung bei Restrukturierung und Bedingt Übertragbare Verbindlichkeit" anwendbar ist, einfügen:*** Modifizierter Laufzeitbeschränkungstag bei Restrukturierung	in Bezug auf eine Bewertungsverbindlichkeit der Beschränkungstag, der an oder unmittelbar nach dem Planmässigen Fälligkeitstag liegt, vorausgesetzt, es gibt in den Fällen, in denen der Planmässige Fälligkeitstag nach dem 2,5-Jahre-Beschränkungstag liegt, mindestens eine Berechtigende Verbindlichkeit. Liegt der Planmässige Fälligkeitstag nach dem 2,5-Jahre-Beschränkungstag, aber vor dem 5-Jahre-Beschränkungstag liegt, so stellt eine Restrukturierte Anleihe bzw. ein Restrukturiertes Darlehen keine Berechtigende Verbindlichkeit dar. Ungeachtet des Vorstehenden gilt: Wenn der Planmässige Fälligkeitstag entweder (a) an oder vor dem 2,5-Jahre-Beschränkungstag oder (b) nach dem 2,5-Jahre-Beschränkungstag und an oder vor dem 5-Jahre-Beschränkungstag liegt und es keine Berechtigende Verbindlichkeit gibt, ist der Modifizierte Laufzeitbeschränkungstag bei Restrukturierung nur im Fall einer Restrukturierten Anleihe

			bzw. eines Restrukturierten Darlehens der 5-Jahre-Beschränkungstag.
	Subject to the foregoing, in the event that the Scheduled Maturity Date is after (i) the 2.5-year Limitation Date and no Enabling Obligation exists or (ii) the 20-year Limitation Date, the Modified Restructuring Maturity Limitation Date will be the Scheduled Maturity Date.**]**		Vorbehaltlich der vorstehenden Bestimmungen ist der Modifizierte Laufzeitbeschränkungstag bei Restrukturierung in dem Fall, dass der Planmässige Fälligkeitstag (i) nach dem 2,5-Jahre-Beschränkungstag liegt und es keine Berechtigende Verbindlichkeit gibt oder (ii) nach dem 20-Jahre-Beschränkungstag liegt, der Planmässige Fälligkeitstag.**]**
[*Insert if Multiple Holder Obligation is applicable:* Multiple Holder Obligation	an Obligation (a) that at the time of the event which constitutes a Restructuring Credit Event is held by more than three Holders that are not Affiliates of each other and (b) with respect to which a percentage of Holders (determined pursuant to the terms of the Obligation as in effect on the date of such event) at least equal to sixty-six-and two thirds is required to consent to the event which constitutes a Restructuring Credit Event. **[*Insert if Multiple Holder Obligation is only partially applicable:*** Multiple Holder Obligation shall (i) not be applicable with respect to the Obligation Category "Bonds" and (ii) be applicable with respect to the Obligation Category "Loans".**]]**	**[*Falls "Verbindlichkeit mit Mehreren Gläubigern" anwendbar ist, einfügen:*** Verbindlichkeit mit Mehreren Gläubigern	eine Verbindlichkeit, (a) die zum Zeitpunkt des Ereignisses, das ein Restrukturierungs-Kreditereignis darstellt, gegenüber mehr als drei Gläubigern besteht, die untereinander keine Verbundenen Unternehmen sind, und (b) in Bezug auf welche die Zustimmung eines (nach Massgabe der zum Zeitpunkt des Ereignisses geltenden Bedingungen der Verbindlichkeit ermittelten) Prozentsatzes von Gläubigern, der mindestens sechsundsechzig zwei Drittel betragen muss, zu dem Ereignis, das ein Restrukturierungs-Kreditereignis darstellt, erforderlich ist. **[*Falls "Verbindlichkeit mit Mehreren Gläubigern" nur teilweise anwendbar ist, einfügen:*** "Verbindlichkeit mit Mehreren Gläubigern" ist (i) auf die Verbindlichkeitenkategorie "Anleihen" nicht anwendbar, (ii) auf die Verbindlichkeitenkategorie "Darlehen" hingegen anwendbar.**]]**

No Auction Announcement Date	the date on which ISDA first publicly announces that (a) no Credit Derivatives Auction Settlement Terms will be published or (b) the relevant Credit Derivatives Determinations Committee has resolved that no Auction will be held following a prior public announcement by ISDA to the contrary.	Tag der Bekanntgabe der Nichtdurchführung einer Auktion	der Tag, an dem die ISDA erstmals öffentlich bekannt gibt, dass (a) keine Bedingungen für die Auktionsbasierte Abwicklung von Kreditderivaten veröffentlicht werden oder (b) der zuständige Kreditderivate-Feststellungsausschuss beschlossen hat, dass nach einer früheren gegenteiligen öffentlichen Bekanntgabe seitens der ISDA keine Auktion durchgeführt wird.
[*if specified as Valuation Obligation Characteristic, insert:* Not Bearer	any obligation that is not a bearer instrument unless interests with respect to such bearer instrument are cleared via the Euroclear system, Clearstream International or any other internationally recognized clearing system.**]**	**[*falls als Merkmal für Bewertungsverbindlichkeiten angegeben, einfügen:*** Kein Inhaberpapier	eine Verbindlichkeit, bei der es sich nicht um ein Inhaberpapier handelt, ausser soweit das Clearing in Bezug auf Miteigentumsanteile an einem solchen Inhaberpapier über Euroclear, Clearstream International oder ein anderes international anerkanntes Clearingsystem erfolgt.**]**
[*if specified as Valuation Obligation Characteristic, insert:* Not Contingent	any obligation having as of the date of selection of the relevant Valuation Obligation and all times thereafter an outstanding principal balance or, in the case of obligations that are not Borrowed Money, a Due and Payable Amount, that pursuant to the terms of such obligation may not be reduced as a result of the occurrence or non-occurrence of an event or circumstance (other than payment). A Convertible Obligation, an Exchangeable Obligation and an Accreting Obligation shall satisfy the Not Contingent Valuation Obligation Characteristic if such Convertible Obligation, Exchangeable Obligation or Accreting Obligation otherwise meets the requirements of the preceding sentence so long as, in the case of a Convertible Obligation or an Exchangeable Obligation,	**[*falls als Merkmal für Bewertungsverbindlichkeiten angegeben, einfügen:*** Keine Eventualverbindlichkeit	jede Verbindlichkeit, deren Bedingungen vorsehen, dass der ausstehende Kapitalbetrag bzw. (bei Verbindlichkeiten, bei denen es sich nicht um Aufgenommene Gelder handelt) der Fällige und Zahlbare Betrag am Tag, an dem die betreffende Bewertungsverbindlichkeit ausgewählt wird, und jederzeit danach nicht infolge des Eintritts oder Nichteintritts eines Ereignisses oder Umstands (mit Ausnahme einer Zahlung) verringert werden kann. Wandelbare Verbindlichkeiten, Umtauschbare Verbindlichkeiten und Anwachsende Verbindlichkeiten erfüllen das Merkmal der Bewertungsverbindlichk

the right (a) to convert or exchange such obligation or (b) to require the issuer to purchase or redeem such obligation (if the issuer has exercised or may exercise the right to pay the purchase or redemption price, in whole or in part, in Equity Securities) has not been exercised (or such exercise has been effectively rescinded) on or before the date of selection of the relevant Valuation Obligation.

eiten "Keine Eventualverbindlichkeit", wenn sie ansonsten die Anforderungen des vorhergehenden Satzes erfüllen und wenn (bei Wandelbaren Verbindlichkeiten oder Umtauschbaren Verbindlichkeiten) weder (a) das Recht auf Wandlung oder Umtausch der betreffenden Verbindlichkeit noch (b) das Recht, von dem Emittenten der betreffenden Verbindlichkeit deren Rückkauf oder Rückzahlung zu verlangen (wenn die Emittentin das Recht ausgeübt hat, den Rückkaufs- oder Rückzahlungspreis vollständig oder teilweise durch Lieferung von Aktien und anderen eigenkapitalbezogenen Wertpapieren zu leisten) an oder vor dem Tag, an dem die betreffende Bewertungsverbindlichkeit ausgewählt wird, ausgeübt wurde (oder von einer Ausübung wirksam zurückgetreten wurde).

If a Reference Obligation is a Convertible Obligation or an Exchangeable Obligation, then such Reference Obligation may be included as a Valuation Obligation only if the rights referred to in clauses (a) and (b) of this definition of "Not Contingent" have not been exercised (or such exercise has been effectively rescinded) on or before the date of selection of the relevant Valuation Obligation.**]**

Wenn es sich bei einer Referenzverbindlichkeit um eine Wandelbare Verbindlichkeit oder eine Umtauschbare Verbindlichkeit handelt, kann sie nur dann als Bewertungsverbindlichkeit fungieren, wenn die in den Teilsätzen (A) und (B) dieser Definition des Begriffs "Keine Eventualverbindlichkeit" genannten Rechte nicht an oder vor dem Tag, an dem die betreffende Bewertungsverbindlichkeit ausgewählt wird, ausgeübt wurden (oder von einer Ausübung wirksam zurückgetreten wurde).**]**

[*if specified as* any obligation that is

[*falls als* jede Verbindlichkeit, die

Obligation Characteristic or Valuation Obligation Characteristic, insert: Not Domestic Currency	payable in any currency other than the Domestic Currency.**]**	***Verbindlichkeitenmerkmal oder als Merkmal für Bewertungsverbindlichkeiten angegeben, einfügen:*** Keine Inlandswährung	in einer anderen Währung als der Inlandswährung zahlbar ist.**]**
[*if specified as Obligation Characteristic or Valuation Obligation Characteristic, insert:* Not Domestic Issuance	any obligation other than an obligation that was, at the time the relevant obligation was issued (or reissued, as the case may be) or incurred, intended to be offered for sale primarily in the domestic market of the relevant Reference Entity; *provided* that any obligation that is registered or qualified for sale outside the domestic market of the relevant Reference Entity (regardless of whether such obligation is also registered or qualified for sale within the domestic market of the relevant Reference Entity) shall be deemed not to be intended for sale primarily in the domestic market of **[*if a Product is only linked to one Reference Entity, insert:*** the**][*if a Basket is applicable or in the case of Products with Nth-to-Default structure, insert:*** a**]** Reference Entity.**]**	**[*falls als Verbindlichkeitenmerkmal oder als Merkmal für Bewertungsverbindlichkeiten angegeben, einfügen:*** Keine Inländische Emission	jede Verbindlichkeit mit Ausnahme solcher Verbindlichkeiten, die zum Zeitpunkt ihrer Begebung (oder erneuten Begebung) oder ihrer Entstehung überwiegend zum Angebot oder Verkauf am Inlandsmarkt des betreffenden Referenzschuldners bestimmt waren, wobei allerdings jede Verbindlichkeit, die zum Verkauf ausserhalb des Inlandsmarkts des betreffenden Referenzschuldners registriert oder zugelassen ist (unabhängig davon, ob sie auch zum Verkauf innerhalb des Inlandsmarkts des betreffenden Referenzschuldners registriert oder zugelassen ist), nicht als überwiegend zum Verkauf am Inlandsmarkt **[*falls ein Produkt nur an einen Referenzschuldner gekoppelt ist, einfügen:*** des**][*falls ein Korb anwendbar ist oder bei Produkten mit Nth-to-Default-Struktur, einfügen:*** eines**]** Referenzschuldners bestimmt gilt.**]**
[*if specified as Obligation Characteristic or Valuation Obligation Characteristic, insert:* Not Domestic Law	any obligation that is not governed by the laws of **[*if the Reference Entity is a Sovereign, insert:*** the relevant Reference Entity**][*if the Reference Entity is not a Sovereign, insert:*** the jurisdiction of organization of the relevant Reference Entity**].]**	**[*falls als Verbindlichkeitenmerkmal oder als Merkmal für Bewertungsverbindlichkeiten angegeben, einfügen:*** Nicht Inländisches Recht	jede Verbindlichkeit, die nicht dem Recht des **[*falls der Referenzschuldner ein Staat ist, einfügen:*** betreffenden Referenzschuldners**][*falls der Referenzschuldner kein Staat ist, einfügen:*** Landes, in

			dem der betreffende Referenzschuldner errichtet ist,**]** unterliegt.**]**
[*if specified as Obligation Characteristic or Valuation Obligation Characteristic, insert:* Not Sovereign Lender	any obligation that is not primarily owed to a Sovereign or Supranational Organization, including, without limitation, obligations generally referred to as "Paris Club debt".**]**	**[*falls als Verbindlichkeitenmerkmal oder als Merkmal für Bewertungsverbindlichkeiten angegeben, einfügen:*** Kein Staat als Kreditgeber	jede Verbindlichkeit, deren Hauptgläubiger weder ein Staat noch eine Supranationale Organisation ist, ausdrücklich auch einschliesslich solcher Verbindlichkeiten, die gemeinhin als "Schulden gegenüber dem Pariser Club" bezeichnet werden.**]**
[*if specified as Obligation Characteristic or Valuation Obligation Characteristics, insert:* Not Subordinated	an obligation that is not Subordinated to the most senior Reference Obligation in priority of payment; provided that, if any of the events set forth under clause (a) of the definition of "Substitute Reference Obligation" has occurred with respect to all of the Reference Obligations or if the first paragraph of Section "Reference Entity Succession Event" of this section 1.1.5 is applicable with respect to the Reference Obligation (each, in each case, a "**Prior Reference Obligation**") and no Substitute Reference Obligation has been identified for any of the Prior Reference Obligations at the time of the determination of whether an obligation satisfies the "Not Subordinated" Obligation Characteristic or Valuation Obligation Characteristic, "Not Subordinated" shall mean an obligation that would not have been Subordinated to the most senior such Prior Reference Obligation in priority of payment. For purposes of determining whether an obligation satisfies the "Not Subordinated" Obligation Characteristic or Valuation Obligation Characteristic, the ranking in priority of payment of each Reference Obligation or each Prior Reference Obligation, as applicable, shall be determined as of the date as of which the relevant	**[*falls als Verbindlichkeitenmerkmal oder als Merkmal für Bewertungsverbindlichkeiten angegeben, einfügen:*** Nicht Nachrangig	jede Verbindlichkeit, die nicht Nachrangig ist gegenüber der Referenzverbindlichkeit mit dem höchsten Rang innerhalb der Zahlungsrangfolge, wobei, wenn eines der in Absatz (a) der Definition des Begriffs "Ersatz-Referenzverbindlichkeit" genannten Ereignisse in Bezug auf alle Referenzverbindlichkeiten eintritt oder der erste Absatz vom Abschnitt "Referenzschulder-Nachfolgeereignis" dieser Ziffer 1.1.5 in Bezug auf die Referenzverbindlichkeit zur Anwendung kommt (in diesem Fall wird die betreffende Referenzverbindlichkeit jeweils als "**Frühere Referenzverbindlichkeit**" bezeichnet) und in dem Zeitpunkt der Feststellung, ob eine Verbindlichkeit das Verbindlichkeitenmerkmal oder Merkmal der Bewertungsverbindlichkeiten "Nicht Nachrangig" erfüllt, für keine der Früheren Referenzverbindlichkeiten eine Ersatz-Referenzverbindlichkeit bestimmt ist, "Nicht Nachrangig" eine Verbindlichkeit bezeichnet, die gegenüber derjenigen dieser Früheren Referenzverbindlichkeit

	Reference Obligation or Prior Reference Obligation, as applicable, was issued or incurred, and shall not reflect any change to such ranking in priority of payment after such date.**]**		en mit dem höchsten Rang innerhalb der Zahlungsrangfolge nicht Nachrangig gewesen wäre. Für die Zwecke der Feststellung, ob eine Verbindlichkeit das Verbindlichkeitenmerkmal oder Merkmal der Bewertungsverbindlichkeiten "Nicht Nachrangig" erfüllt, wird die Position jeder Referenzverbindlichkeit bzw. jeder Früheren Referenzverbindlichkeit innerhalb der Zahlungsrangfolge zu dem Tag ermittelt, an dem die jeweilige Referenzverbindlichkeit bzw. Frühere Referenzverbindlichkeit begeben wurde oder entstanden ist, wobei etwaige Änderungen in der Zahlungsrangfolge nach diesem Tag unberücksichtigt bleiben.**]**
Notice Delivery Period	the period from and including the Issue Date to and including the date that is fourteen calendar days after **[*if Repudiation/Moratorium is applicable, insert:*** (a)**]** the Scheduled Maturity Date **[*if Repudiation/Moratorium is applicable, insert:*** or (b) if (i) the Credit Event that is the subject of the Credit Event Notice is a Repudiation/Moratorium that occurs after the Scheduled Maturity Date, (ii) the Potential Repudiation/Moratorium with respect to such Repudiation/Moratorium occurs on or prior to the Scheduled Maturity Date and (iii) the Repudiation/Moratorium Extension Condition is satisfied, the Repudiation/Moratorium Evaluation Date**]**.	Mitteilungsfrist	der Zeitraum vom Emissionstag (einschliesslich) bis zum 14. Kalendertag (einschliesslich) nach **[*falls "Nichtanerkennung/Moratorium" anwendbar ist, einfügen:*** (a) dem Planmässigen Fälligkeitstag **[*falls "Nichtanerkennung/ Moratorium" anwendbar ist, einfügen:*** oder (b) wenn (i) es sich bei dem Kreditereignis, das Gegenstand der Kreditereignismitteilung ist, um eine Nichtanerkennung / ein Moratorium handelt, die bzw. das nach dem Planmässigen Fälligkeitstag eintritt, (ii) die Potenzielle Nichtanerkennung / das Potenzielle Moratorium in Bezug auf diese Nichtanerkennung / dieses Moratorium an oder vor dem Planmässigen

			Fälligkeitstag eintritt und (iii) die Voraussetzung für die Verlängerung im Fall einer Nichtanerkennung / eines Moratoriums erfüllt ist, dem Nichtanerkennungs-/Moratoriumsbewertungstag.**]**
Notice of Publicly Available Information	an irrevocable notice from the Calculation Agent to the Holders **[**in accordance with Section 1.1.7**] [[●]]** that cites Publicly Available Information confirming the occurrence of the Credit Event **[*if Repudiation/Moratorium is applicable, insert:*** or Potential Repudiation/Moratorium, as applicable,**]** described in the Credit Event Notice **[*if Repudiation/Moratorium is applicable, insert:*** or Repudiation/Moratorium Extension Notice**]**. **[*If Repudiation/Moratorium is applicable, insert:*** In relation to a Repudiation/Moratorium Credit Event, the Notice of Publicly Available Information must cite Publicly Available Information confirming the occurrence of the events described in clauses (i) and (ii) of the definition of "Repudiation/Moratorium".**]** The notice given must contain a copy, or a description in reasonable detail, of the relevant Publicly Available Information. **[*If Notice of Publicly Available Information is applicable, insert:*** If a Credit Event Notice **[*if Repudiation/Moratorium is applicable, insert:*** or Repudiation/Moratorium Extension Notice, as applicable,**]** contains Publicly Available Information, such Credit Event Notice **[*if Repudiation/Moratorium is applicable, insert:*** or Repudiation/Moratorium Extension Notice**]** will also be deemed to be a Notice of	Mitteilung über Öffentlich Verfügbare Informationen	eine unwiderrufliche Mitteilung der Berechnungsstelle an die Inhaber **[**gemäss Ziffer 1.1.7**][[●]]**, in der Öffentlich Verfügbare Informationen enthalten sind, die den Eintritt des Kreditereignisses **[*falls "Nichtanerkennung/ Moratorium" anwendbar ist, einfügen:*** bzw. der Potenziellen Nichtanerkennung / des Potenziellen Moratoriums**]** bestätigen, die in der Kreditereignismitteilung **[*falls "Nichtanerkennung/Moratorium" anwendbar ist, einfügen:*** oder der Mitteilung über die Verlängerung im Fall einer Nichtanerkennung / eines Moratoriums**]** beschrieben sind. **[*Falls "Nichtanerkennung/Moratorium" anwendbar ist, einfügen:*** In Bezug auf ein Kreditereignis in Form einer Nichtanerkennung / eines Moratoriums muss die Mitteilung über Öffentlich Verfügbare Informationen Öffentlich Verfügbare Informationen enthalten, die den Eintritt beider der in Absätzen (i) und (ii) der Definition des Begriffs "Nichtanerkennung/ Moratorium" genannten Ereignisse bestätigen.**]** Die übermittelte Mitteilung muss eine Abschrift der betreffenden Öffentlich Verfügbaren Informationen oder eine angemessen detaillierte

	Publicly Available Information.**]**		Beschreibung davon enthalten. **[*Falls "Mitteilung über Öffentlich Verfügbare Informationen" anwendbar ist, einfügen:*** Wenn eine Kreditereignismitteilung **[*falls "Nichtanerkennung/ Moratorium" anwendbar ist, einfügen:*** bzw. eine Mitteilung über die Verlängerung im Fall einer Nichtanerkennung / eines Moratoriums**]** Öffentlich Verfügbare Informationen enthält, gilt diese Kreditereignismitteilung **[*falls "Nichtanerkennung/Moratorium" anwendbar ist, einfügen:*** bzw. Mitteilung über die Verlängerung im Fall einer Nichtanerkennung / eines Moratoriums**]** auch als Mitteilung über Öffentlich Verfügbare Informationen.**]**
Obligation	**[**(a)**]** each obligation of each Reference Entity described by the Obligation Category **[*insert if Obligation Characteristics are specified in Section 1.1.5:*** and having each of the Obligation Characteristics specified in Section 1.1.5, in each case,**]** as of the date of the event which constitutes the Credit Event that is the subject of either the Credit Event Notice or the notice to ISDA resulting in the occurrence of the Credit Event Resolution Request Date, as applicable **[*insert in the case of Excluded Obligations:*** (but excluding any Excluded Obligation)**]** **[*insert if Reference Obligation shall be an Obligation:*** **[**,**]** **[**and**]** (b) each Reference Obligation**][*insert in the case of Additional Obligations:*** and (**[**b**][**c**]**) any Additional Obligation of a Reference Entity specified in Section 1.1.5**]**.	Verbindlichkeit	**[**(a)**]** jede Verbindlichkeit jedes Referenzschuldners, durch die angegebene Verbindlichkeitenkategorie beschrieben ist **[*falls in Ziffer 1.1.5 Verbindlichkeitenmerkmale angegeben sind, einfügen:*** und alle in Ziffer 1.1.5 angegebenen Verbindlichkeitenmerkmale aufweist, und zwar jeweils**]** zum Datum des Ereignisses, welches das Kreditereignis darstellt, das Gegenstand der Kreditereignismitteilung bzw. der Mitteilung an die ISDA ist, die den Eintritt des Kreditereignisbeschluss-Antragsdatums bewirkt hat **[*bei Ausgenommenen Verbindlichkeiten einfügen:*** (jedoch ohne Ausgenommene Verbindlichkeiten)**]** **[*einfügen, falls***

			Referenzverbindlichkeit eine Verbindlichkeit sein soll: , **[**und**]** (b) jede Referenzverbindlichkeit**]** **[*bei Zusätzlichen Verbindlichkeiten einfügen:*** , und (**[**b**][**c**]**) jede in Ziffer 1.1.5 angegebene Zusätzliche Verbindlichkeit eines Referenzschuldners**]**.
[*if Obligation Acceleration is a Credit Event, insert:* Obligation Acceleration	has the meaning assigned to such term in Section 1.1.5.**]**	**[*falls Vorfälligkeit einer Verbindlichkeit ein Kreditereignis ist, einfügen:*** Vorfälligkeit einer Verbindlichkeit	hat die diesem Begriff in Ziffer 1.1.5 zugewiesene Bedeutung.**]**
Obligation Category	has the meaning assigned to such term in Section 1.1.5.**]**	Verbindlichkeiten kategorie	hat die diesem Begriff in Ziffer 1.1.5 zugewiesene Bedeutung.**]**
Obligation Characteristics	has the meaning assigned to such term in Section 1.1.5.**]**	Verbindlichkeiten merkmale	hat die diesem Begriff in Ziffer 1.1.5 zugewiesene Bedeutung.**]**
Obligation Currency	the currency or currencies in which an Obligation is denominated.	Verbindlichkeiten währung	die Währung(en), auf die eine Verbindlichkeit lautet.
[*if Quotation Method is "Offer", insert:* Offer	"Offer" means that only offer quotations shall be requested from Dealers.	**[*falls die Quotierungsmethode "Brief" ist, einfügen:*** Brief	"Brief" bedeutet, dass nur Briefkursquotierungen von Händlern eingeholt werden.
[*if either Restructuring Maturity Limitation and Fully Transferable Obligation or Modified Restructuring Maturity Limitation and Conditionally Transferable Obligation is specified in Section 1.1.5 as applicable, insert:* Parallel Auction Settlement Terms	following the occurrence of a Restructuring with respect to the Products, any Credit Derivatives Auction Settlement Terms published by ISDA with respect to such Restructuring, and for which the Valuation Obligation Terms are the same as the Valuation Obligation Provisions applicable to the Products and for which a Hypothetical Credit Derivative Transaction would not be an Auction Covered Transaction.**]**	**[*falls in Ziffer 1.1.5 entweder "Laufzeitbeschränkung bei Restrukturierung und Frei Übertragbare Verbindlichkeit" oder "Modifizierte Laufzeitbeschränkung bei Restrukturierung und Bedingt Übertragbare Verbindlichkeit" als anwendbar angegeben ist, einfügen:*** Bedingungen für die Abwicklung	nach Eintritt einer Restrukturierung im Hinblick auf die Produkte, die gegebenenfalls von der ISDA in Bezug auf diese Restrukturierung veröffentlichten Bedingungen für die Auktionsbasierte Abwicklung von Kreditderivaten, bei welchen die Bedingungen der Bewertungsverbindlichkeiten dieselben sind wie die auf die Produkte Anwendung findenden Bestimmungen der Bewertungsverbindlichkeiten und für die ein Hypothetisches

		durch Parallele Auktion	Kreditderivat keine Transaktion mit Auktionsbasierter Abwicklung wäre.**]**
[*if specified as an Obligation Category or a Valuation Obligation Category, insert:* Payment	any obligation (whether present or future, contingent or otherwise) for the payment or repayment of money, including, without limitation, Borrowed Money.	**[*falls als Verbindlichkeitenkategorie oder als Kategorie der Bewertungsverbindlichkeiten angegeben, einfügen:*** Zahlung	jede bestehende oder künftige tatsächliche Verbindlichkeit oder Eventualverbindlichkeit zur Zahlung oder Rückzahlung von Geldbeträgen, einschliesslich, ohne hierauf beschränkt zu sein, Aufgenommenen Geldern.
Payment Requirement	**[*if Transaction Type is Standard Japan Corporate or Standard Japan Sovereign and if Floating Rate Payer Calculation Amount is in JPY, insert:*** JPY 100,000,000 or its equivalent in the relevant Obligation Currency, as of the occurrence of the relevant Failure to Pay or Potential Failure to Pay.**]** **[*in all other cases, insert:*** USD 1,000,000 or its equivalent in the relevant Obligation Currency, as of the occurrence of the relevant Failure to Pay or Potential Failure to Pay.**]**	Zahlungs-Schwellenbetrag	**[*falls der Transaktionstyp "Standard Japan Corporate" oder "Standard Japan Sovereign" ist und falls es sich bei dem Berechnungsbetrag für Variable Beträge um einen Betrag in JPY handelt, einfügen:*** JPY 100.000.000 oder der Gegenwert in der jeweiligen Verbindlichkeitenwährung, jeweils zum Zeitpunkt des Eintritts der betreffenden Nichtzahlung bzw. Potenziellen Nichtzahlung.**]** **[*in allen anderen Fällen einfügen:*** USD 1.000.000 oder der Gegenwert in der jeweiligen Verbindlichkeitenwährung, jeweils zum Zeitpunkt des Eintritts der betreffenden Nichtzahlung bzw. Potenziellen Nichtzahlung.**]**
Permitted Currency	(a) the legal tender of any Group of 7 country (or any country that becomes a member of the Group of 7 if such Group of 7 expands its membership or (b) the legal tender of any country which, as of the date of such change, is a member of the Organization for Economic Cooperation and Development and has a local currency long-term	Zulässige Währung	(a) das gesetzliche Zahlungsmittel eines jeden Staates, der zur Gruppe der G7-Staaten gehört (oder der in die Gruppe der G7-Staaten aufgenommen wird, wenn diese Gruppe ihre Mitgliederzahl erhöht), oder (b) das gesetzliche Zahlungsmittel eines jeden Staates, der am Tag der betreffenden

	debt rating of either AAA or higher assigned to it by Standard & Poor's, a division of The McGraw-Hill Companies, Inc. or any successor to the rating business thereof, Aaa or higher assigned to it by Moody's Investors Service, Inc. or any successor to the rating business thereof or AAA assigned to it by Fitch Ratings or successor to the rating business thereof.		Änderung Mitglied der Organisation für wirtschaftliche Zusammenarbeit und Entwicklung ist und dessen langfristige Verbindlichkeiten in seiner Heimatwährung von Standard & Poor's, a division of The McGraw-Hill Companies, Inc. oder deren Nachfolger im Ratinggeschäft mit einer Ratingnote von mindestens AAA, von Moody's Investors Service, Inc. oder deren Nachfolger im Ratinggeschäft mit einer Ratingnote von mindestens Aaa oder von Fitch Ratings oder deren Nachfolger im Ratinggeschäft mit einer Ratingnote von mindestens AAA bewertet werden.
Potential Credit Event Period	any Potential Failure to Pay Period, **[*if Repudiation/Moratorium is applicable, insert:*** Potential Repudiation/Moratorium Period**]** or Potential Credit Event Determination Period, each as defined below.	Zeitraum eines Potenziellen Kreditereignisses	ein Zeitraum einer Potenziellen Nichtzahlung **[*falls "Nichtanerkennung/Moratorium" anwendbar ist, einfügen:*** , ein Zeitraum einer Potenziellen Nichtanerkennung/eines Potenziellen Moratoriums**]** oder ein Zeitraum der Feststellung eines Potenziellen Kreditereignisses, jeweils wie nachstehend definiert.
	If the Calculation Agent determines in its discretion that a Potential Failure to Pay **[*if a Basket is applicable or in the case of Products with Nth-to-Default structure, insert:*** with respect to **[**any**][**the relevant**]** Reference Entity**]** may exist, the period from and including the date of such determination to and including the day that is three Business Days after the last day of the applicable Grace Period shall be deemed to be a "**Potential Failure to Pay Period**".		Wenn die Berechnungsstelle nach ihrem Ermessen feststellt, dass möglicherweise eine Potenzielle Nichtzahlung **[*falls ein Korb anwendbar ist oder bei Produkten mit Nth-to-Default-Struktur, einfügen:*** in Bezug auf **[**einen**][**den betreffenden**]** Referenzschuldner**]** vorliegt, so gilt der Zeitraum ab dem Tag dieser Feststellung (einschliesslich) bis zum

[*if Repudiation/Moratorium is applicable, insert:*

If the Calculation Agent determines in its discretion that a Potential Repudiation/Moratorium **[*if a Basket is applicable or in the case of Products with Nth-to-Default structure, insert:*** with respect to **[**any**][**the relevant**]** Reference Entity**]** has occurred, the period from and including the date on which such Potential Repudiation/Moratorium occurred to and including the later of (a) three Business Days after the relevant Repudiation/Moratorium Evaluation Date and (b) if a Credit Event Resolution Request Date with respect to such Potential Repudiation/Moratorium has occurred, the date (as determined by reference to Greenwich Mean Time) on which ISDA publicly announces that the relevant Credit Derivatives Determinations Committee has resolved in relation thereto that (i) a Potential Repudiation/Moratorium **[*if a Basket is applicable or in the case of Products with Nth-to-Default structure, insert:*** with respect to such Reference Entity**]** has not occurred, or (ii) a Potential Repudiation/Moratorium **[*if a Basket is applicable or in the case of Products with Nth-to-Default structure, insert:*** with respect to such Reference Entity**]** has occurred, but such Potential Repudiation/Moratorium occurred on or after the Scheduled Maturity Date, or (iii) it will not determine the

Tag, der drei Geschäftstage nach dem letzten Tag der anwendbaren Nachfrist liegt, (einschliesslich) als ein "**Zeitraum einer Potenziellen Nichtzahlung**".

[*falls "Nichtanerkennung/Moratorium" anwendbar ist, einfügen:*

Wenn die Berechnungsstelle nach ihrem Ermessen feststellt, dass eine Potenzielle Nichtanerkennung/ein Potenzielles Moratorium **[*falls ein Korb anwendbar ist oder bei Produkten mit Nth-to-Default-Struktur, einfügen:*** in Bezug auf **[**einen**][**den betreffenden**]** Referenzschuldner**]** eingetreten ist, so gilt der Zeitraum ab dem Tag (einschliesslich) des Eintritts dieser Potenziellen Nichtanerkennung / dies es Potenziellen Moratoriums bis zu dem jeweils späteren der folgenden Termine: (a) dem Tag (einschliesslich), der drei Geschäftstage nach dem jeweiligen Nichtanerkennungs-/Moratoriumsbewertung stag liegt, oder (b) falls ein Kreditereignisbeschluss-Antragsdatum in Bezug auf diese Potenzielle Nichtanerkennung / dies es Potenzielle Moratorium eingetreten ist – dem Tag (einschliesslich) (festgestellt unter Bezugnahme auf Westeuropäische Zeit), an dem die ISDA öffentlich bekannt gegeben hat, dass der zuständige Kreditderivate-Feststellungsausschuss diesbezüglich beschlossen hat, dass

matters set forth in clauses (a) and (b) of the definition of "Credit Event Resolution Request", shall be deemed to be a "**Potential Repudiation/Moratorium Period**".**]**

(i) keine Potenzielle Nichtanerkennung / kein Potenzielles Moratorium **[*falls ein Korb anwendbar ist oder bei Produkten mit Nth-to-Default-Struktur, einfügen:*** in Bezug auf den betreffenden Referenzschuldner**]** eingetreten ist oder (ii) eine Potenzielle Nichtanerkennung / ein Potenzielles Moratorium **[*falls ein Korb anwendbar ist oder bei Produkten mit Nth-to-Default-Struktur, einfügen:*** in Bezug auf den betreffenden Referenzschuldner**]** erst an oder nach dem Planmässigen Fälligkeitstag eingetreten ist oder (iii) er in den in den Absätzen (a) und (b) der Definition des Begriffs "Kreditereignisbeschluss-Antragsdatum" genannten Angelegenheiten keine Feststellungen treffen wird, als ein "**Zeitraum einer Potenziellen Nichtanerkennung/eines Potenziellen Moratoriums**".**]**

If a Credit Event Resolution Request Date **[*if a Basket is applicable or in the case of Products with Nth-to-Default structure, insert:*** with respect to **[**any**][**the relevant**]** Reference Entity**]** occurs, the period from and including the date of such Credit Event Resolution Request Date to and including the first Business Day after the 14 calendar day period following the day on which ISDA publicly announces that the relevant Credit Derivatives Determinations Committee has resolved (a) that a Credit Event **[*if a Basket is applicable or in the case of Products with Nth-to-Default structure, insert:*** with respect to such Reference Entity**]** has

Wenn ein Kreditereignisbeschluss-Antragsdatum **[*falls ein Korb anwendbar ist oder bei Produkten mit Nth-to-Default-Struktur, einfügen:*** in Bezug auf **[**einen**][**den betreffenden**]** Referenzschuldner**]** eingetreten ist, so gilt der Zeitraum ab dem Tag dieses Kreditereignisbeschluss-Antragsdatums (einschliesslich) bis zum ersten Geschäftstag (einschliesslich) nach dem Zeitraum von 14 Kalendertagen, der auf den Tag folgt, an dem die ISDA öffentlich bekannt gegeben hat, dass der zuständige Kreditderivate-Feststellungsausschuss

occurred (i) on or after the relevant Credit Event Backstop Date (determined by reference to Greenwich Mean Time) and (ii) on or prior to the Scheduled Maturity Date, or (b) that a Credit Event **[*if a Basket is applicable or in the case of Products with Nth-to-Default structure, insert:*** with respect to such Reference Entity**]** has not occurred, or (c) not to determine the matters set forth in clauses (a) and (b) of the definition of "Credit Event Resolution Request" with respect to such Credit Event Resolution Request Date, shall be deemed to be a "**Potential Credit Event Determination Period**".

beschlossen hat, dass (a) ein Kreditereignis **[*falls ein Korb anwendbar ist oder bei Produkten mit Nth-to-Default-Struktur, einfügen:*** in Bezug auf den betreffenden Referenzschuldner**]** (i) an oder nach dem jeweiligen Rückschau-Stichtag bei Kreditereignissen (festgestellt unter Bezugnahme auf Westeuropäische Zeit) und (ii) an oder vor dem Planmässigen Fälligkeitstag eingetreten ist oder (b) kein Kreditereignis **[*falls ein Korb anwendbar ist oder bei Produkten mit Nth-to-Default-Struktur, einfügen:*** in Bezug auf den betreffenden Referenzschuldner**]** eingetreten ist oder (c) er in den in den Absätzen (a) und (b) der Definition des Begriffs "Kreditereignisbeschluss-Antragsdatum" genannten Angelegenheiten keine Feststellungen in Bezug auf dieses Kreditereignisbeschluss-Antragsdatum treffen wird, als ein "**Zeitraum der Feststellung eines Potenziellen Kreditereignisses**".

Notwithstanding the above, if

(a) on or prior to the last day of any Potential Credit Event Period (other than a Potential Credit Event Determination Period), a Credit Event Resolution Request Date **[*if a Basket is applicable or in the case of Products with Nth-to-Default structure, insert:*** with respect to **[**any**][**the relevant**]** Reference Entity**]** occurs, such Potential Credit Event Period shall be

Ungeachtet des Vorstehenden gilt Folgendes: Falls

(a) an oder vor dem letzten Tag eines Zeitraums eines Potenziellen Kreditereignisses (ausser einem Zeitraum der Feststellung eines Potenziellen Kreditereignisses) ein Kreditereignisbeschluss-Antragsdatum **[*falls ein Korb anwendbar ist oder bei***

extended to and including the first Business Day after the 14 calendar day period following the day on which ISDA publicly announces that the relevant Credit Derivatives Determinations Committee has resolved (i) that a Credit Event **[*if a Basket is applicable or in the case of Products with Nth-to-Default structure, insert:*** with respect to such Reference Entity**]** has occurred (A) on or after the relevant Credit Event Backstop Date (determined by reference to Greenwich Mean Time) and (B) on or prior to the last day of such Potential Credit Event Period prior to giving effect to such postponement, or (ii) that a Credit Event **[*if a Basket is applicable or in the case of Products with Nth-to-Default structure, insert:*** with respect to such Reference Entity**]** has not occurred, or (iii) not to determine the matters set forth in clauses (a) and (b) of the definition of "Credit Event Resolution Request" with respect to such Credit Event Resolution Request Date; or

(b) a Potential Failure to Pay Period **[*if Repudiation/Moratorium is applicable, insert:*** or Potential Repudiation/ Moratorium Period**]** **[*if a Basket is applicable or in the case of Products with Nth-to-Default structure, insert:*** with respect to **[**any**][**the relevant**]** Reference Entity**]** is in effect on the Scheduled Maturity Date, and the

Produkten mit Nth-to-Default-Struktur, einfügen: in Bezug auf **[**einen**][**den betreffenden**]** Referenzschuldner**]** eintritt, wird der betreffende Zeitraum eines Potenziellen Kreditereignisses verlängert bis zum ersten Geschäftstag (einschliesslich) nach dem Zeitraum von 14 Kalendertagen, der auf den Tag folgt, an dem die ISDA öffentlich bekannt gegeben hat, dass der zuständige Kreditderivate-Feststellungsausschuss beschlossen hat, dass (i) ein Kreditereignis **[*falls ein Korb anwendbar ist oder bei Produkten mit Nth-to-Default-Struktur, einfügen:*** in Bezug auf den betreffenden Referenzschuldner**]** (A) an oder nach dem jeweiligen Rückschau-Stichtag bei Kreditereignissen (festgestellt unter Bezugnahme auf Westeuropäische Zeit) und (B) an oder vor dem letzten Tag dieses Zeitraums eines Potenziellen Kreditereignisses vor dem Wirksamwerden der betreffenden Verschiebung eingetreten ist oder (ii) kein Kreditereignis **[*falls ein Korb anwendbar ist oder bei Produkten mit Nth-to-Default-***

Calculation Agent determines in its discretion that a Credit Event **[*if a Basket is applicable or in the case of Products with Nth-to-Default structure, insert:*** , with respect to such Reference Entity**]** may have occurred during the period between the applicable Credit Event Backstop Date and the Scheduled Maturity Date, such Potential Failure to Pay Period **[*if Repudiation/Moratorium is applicable, insert:*** or Potential Repudiation/ Moratorium Period, as the case may be,**]** shall be extended to and including the later of (i) the first Business Day after the 14 calendar day period following the Scheduled Maturity Date (determined by reference to Greenwich Mean Time) and (ii) the first Business Day after the 14 calendar day period following the last day of such Potential Failure to Pay Period **[*if Repudiation/Moratorium is applicable, insert:*** or Potential Repudiation/ Moratorium Period, as the case may be**]**,

and any reference to any Potential Credit Event Period in these Terms and Conditions shall be deemed to be a reference to such Potential Credit Event Period as extended in accordance with clause (a) or (b) above, as the case may be.

Struktur, einfügen: in Bezug auf den betreffenden Referenzschuldner **]** eingetreten ist oder (iii) er in den in den Absätzen (a) und (b) der Definition des Begriffs "Kreditereignisbeschluss-Antragsdatum" genannten Angelegenheiten keine Feststellungen in Bezug auf dieses Kreditereignisbeschluss-Antragsdatum treffen wird; oder

(b) ein Zeitraum einer Potenziellen Nichtzahlung **[*falls "Nichtanerkennung/ Moratorium" anwendbar ist, einfügen:*** oder ein Zeitraum einer Potenziellen Nichtanerkennung/ eines Potenziellen Moratoriums**] [*falls ein Korb anwendbar ist oder bei Produkten mit Nth-to-Default-Struktur, einfügen:*** in Bezug auf **[**einen**][**den betreffenden**]** Referenzschuldner **]** am Planmässigen Fälligkeitstag in Kraft ist und die Berechnungsstelle nach ihrem Ermessen feststellt, dass möglicherweise ein Kreditereignis **[*falls ein Korb anwendbar ist oder bei Produkten mit Nth-to-Default-Struktur, einfügen:*** in Bezug auf den betreffenden Referenzschuldner **]** während des Zeitraums

zwischen dem jeweiligen Rückschau-Stichtag bei Kreditereignissen und dem Planmässigen Fälligkeitstag eingetreten ist, wird der betreffende Zeitraum einer Potenziellen Nichtzahlung **[*falls "Nichtanerkennung/Moratorium" anwendbar ist, einfügen:*** bzw. Zeitraum einer Potenziellen Nichtanerkennung/ eines Potenziellen Moratoriums**]** verlängert bis zu dem jeweils späteren der folgenden Termine: (i) dem ersten Geschäftstag (einschliesslich) nach dem Zeitraum von 14 Kalendertagen, der auf den Planmässigen Fälligkeitstag folgt (festgestellt unter Bezugnahme auf Westeuropäische Zeit), oder (ii) dem ersten Geschäftstag (einschliesslich) nach dem Zeitraum von 14 Kalendertagen, der auf den letzten Tag des betreffenden Zeitraums einer Potenziellen Nichtzahlung **[*falls "Nichtanerkennung/ Moratorium" anwendbar ist, einfügen:*** bzw. Zeitraums einer Potenziellen Nichtanerkennung/ eines Potenziellen Moratoriums**]** folgt,

und ein Zeitraum eines Potenziellen Kreditereignisses, auf den in diesen Emissionsbedingungen Bezug genommen wird,

wird nach Massgabe der vorstehenden Absätze (a) oder (b) verlängert.

The Calculation Agent will use reasonable endeavours to give notice to the Holders of any Potential Credit Event Period (including any extension thereof pursuant to the immediately preceding paragraph) in accordance with Section 1.1.7, which notice will briefly describe the facts or events that may amount to, become or create a Potential Failure to Pay **[*if Repudiation/Moratorium is applicable, insert:*** or Potential Repudiation/Moratorium**]** and/or the relevant Credit Event, as applicable (any such notice, a "**Potential Credit Event Period Notice**").

Die Berechnungsstelle wird zumutbare Anstrengungen unternehmen, um den Inhabern einen Zeitraum eines Potenziellen Kreditereignisses (einschliesslich einer Verlängerung dieses Zeitraums gemäss dem unmittelbar vorangehenden Absatz) gemäss Ziffer 1.1.7 mitzuteilen; diese Mitteilung wird eine kurze Beschreibung der Umstände und Ereignisse enthalten, die auf eine Potenzielle Nichtzahlung **[*falls "Nichtanerkennung/Moratorium" anwendbar ist, einfügen:*** oder eine Potenzielle Nichtanerkennung / ein Potenzielles Moratorium**]** bzw. das jeweilige Kreditereignis hinauslaufen können oder dazu führen oder diese bzw. dieses begründen können (eine "**Mitteilung über einen Zeitraum eines Potenziellen Kreditereignisses**").

At any time during a Potential Credit Event Period, the Calculation Agent may determine that a Credit Event **[*if Repudiation/Moratorium is applicable, insert*:** , Potential Repudiation/Moratorium**]** or Potential Failure to Pay has occurred and, for the avoidance of doubt, such Credit Event **[*if Repudiation/Moratorium is applicable, insert*:** , Potential Repudiation/Moratorium**]** or Potential Failure to Pay may (i) be different from any Credit Event **[*if Repudiation/Moratorium is applicable, insert*:** , Potential

Die Berechnungsstelle kann zu einem beliebigen Zeitpunkt während eines Zeitraums eines Potenziellen Kreditereignisses die Feststellung treffen, dass ein Kreditereignis **[*falls "Nichtanerkennung/Moratorium" anwendbar ist, einfügen*:**, eine Potenzielle Nichtanerkennung / ein Potenzielles Moratorium**]** oder eine Potenzielle Nichtzahlung eingetreten ist, wobei zur Klarstellung festgehalten wird, dass dieses Kreditereignis

	Repudiation/Moratorium**]** or Potential Failure to Pay specified, referred to or described in the Potential Credit Event Period Notice relating to such the Potential Credit Event Period and/or (ii) result from facts or events other than those specified, referred to or described in the Potential Credit Event Period Notice relating to such Potential Credit Event Period.		**[*falls "Nichtanerkennung/Moratorium" anwendbar ist, einfügen*:**, diese Potenzielle Nichtanerkennung / dieses Potenzielle Moratorium**]** oder diese Potenzielle Nichtzahlung (i) sich von einem Kreditereignis **[*falls "Nichtanerkennung/ Moratorium" anwendbar ist, einfügen*:**, einer Potenziellen Nichtanerkennung / einem Potenziellen Moratorium**]** oder einer Potenziellen Nichtzahlung unterscheiden kann, das bzw. die in der Mitteilung über einen Zeitraum eines Potenziellen Kreditereignisses in Bezug auf diesen Zeitraum eines Potenziellen Kreditereignisses angegeben, in Bezug genommen oder beschrieben ist und/oder (ii) sich aus anderen als den in der Mitteilung über einen Zeitraum eines Potenziellen Kreditereignisses in Bezug auf diesen Zeitraum eines Potenziellen Kreditereignisses angegebenen, in Bezug genommenen oder beschriebenen Umständen oder Ereignissen ergeben kann.
Potential Failure to Pay	the failure by a Reference Entity to make, when and where due, any payments in an aggregate amount of not less than the Payment Requirement under one or more Obligations without regard to any grace period or any conditions precedent to the commencement of any grace period applicable to such Obligation(s) in accordance with the terms	Potenzielle Nichtzahlung	der Fall, dass ein Referenzschuldner Zahlungen auf eine oder mehrere Verbindlichkeiten in einer Gesamthöhe, die mindestens dem Zahlungs-Schwellenbetrag entspricht, nicht nach Massgabe der im Zeitpunkt der Nichtzahlung geltenden

	of such Obligation(s) at the time of such failure.		Bedingungen der betreffenden Verbindlichkeit(en) bei Fälligkeit und am vorgesehenen Zahlungsort leistet, wobei eine etwaige Nachfrist oder etwaige aufschiebende Bedingungen für den Beginn einer Nachfrist in Bezug auf die betreffende(n) Verbindlichkeit(en) unberücksichtigt bleiben.
[*if Repudiation/ Moratorium is applicable, insert:* Potential Repudiation/ Moratorium	an authorized officer of a Reference Entity or a Governmental Authority (a) disaffirms, disclaims, repudiates or rejects, in whole or in part, or challenges the validity of, one or more Obligations in an aggregate amount of not less than the Default Requirement or (b) declares or imposes a moratorium, standstill, roll-over or deferral, whether de facto or de jure, with respect to one or more Obligations in an aggregate amount of not less than the Default Requirement.**]**	**[*falls "Nichtanerkennung/Moratorium" anwendbar ist, einfügen:*** Potenzielle Nichtanerkennung / Potenzielles Moratorium	der Umstand, dass ein Vertretungsberechtigter eines Referenzschuldners oder einer Regierungsbehörde (a) die Geltung einer oder mehrerer Verbindlichkeiten in einer mindestens dem Ausfall-Schwellenbetrag entsprechenden Gesamtsumme ganz oder teilweise nicht anerkennt, bestreitet, ablehnt oder zurückweist oder (b) de facto oder de jure ein Moratorium, einen Zahlungsstillstand, eine Verlängerung oder einen Zahlungsaufschub im Hinblick auf eine oder mehrere Verbindlichkeiten in einer mindestens dem Ausfall-Schwellenbetrag entsprechenden Gesamtsumme erklärt oder verhängt.**]**
Public Source	each source of Publicly Available Information specified as such in Section 1 (or, if a source is not so specified, each of Bloomberg Service, Dow Jones Telerate Service, Reuter Monitor Money Rates Services, Dow Jones News Wire, Wall Street Journal, New York Times, Nihon Keizai Shinbun, Asahi Shinbun, Yomiuri Shinbun, Financial Times, La Tribune, Les Echos and The Australian Financial Review (and successor	Öffentliche Quelle	jede in Ziffer 1 angegebene Quelle Öffentlich Verfügbarer Informationen (bzw., wenn keine Quelle angegeben ist, Bloomberg Service, Dow Jones Telerate Service, Reuter Monitor Money Rates Services, Dow Jones News Wire, Wall Street Journal, New York Times, Nihon Keizai Shinbun, Asahi Shinbun, Yomiuri Shinbun, Financial Times, La Tribune, Les

	publications), the main source(s) of business news in the country in which **[*if a Product is only linked to one Reference Entity, insert:*** the**][*if a Basket is applicable or in the case of Products with Nth-to-Default structure, insert:*** a**]** Reference Entity is organized and any other internationally recognized published or electronically displayed news sources).		Echos und The Australian Financial Review (und deren jeweilige Nachfolgepublikationen), die Hauptquelle(n) für Wirtschaftsnachrichten in dem Land, in dem **[*falls ein Produkt nur an einen Referenzschuldner gekoppelt ist, einfügen:*** der**][*falls ein Korb anwendbar ist oder bei Produkten mit Nth-to-Default-Struktur, einfügen:*** ein**]** Referenzschuldner errichtet ist, sowie jede sonstige international anerkannte, veröffentlichte oder elektronisch verfügbare Nachrichtenquelle).
Publicly Available Information	(a) information that reasonably confirms any of the facts relevant to the determination that the Credit Event **[*if Repudiation/Moratorium is applicable, insert:*** or Potential Repudiation/Moratorium, as applicable,**]** described in a Credit Event Notice **[*if Repudiation/Moratorium is applicable, insert:*** or Repudiation/Moratorium Extension Notice**]** has occurred and that (i) has been published in or on not less than **[**two**][**the Specified Number of**]** Public Sources, regardless of whether the reader or user thereof pays a fee to obtain such information; (ii) is information received from or published by (A) a Reference Entity **[*if the Reference Entity is a Sovereign, insert:*** (or a Sovereign Agency)**]** or (B) a trustee, fiscal agent, administrative agent, clearing agent, paying agent, facility agent or agent bank for an	Öffentlich Verfügbare Informationen	(a) Informationen, welche die für die Feststellung des Eintritts des in einer Kreditereignismitteilung beschriebenen Kreditereignisses **[*falls "Nichtanerkennung/Moratorium" anwendbar ist, einfügen:*** oder der bzw. des in einer Mitteilung über die Verlängerung einer Nichtanerkennung / eines Moratoriums beschriebenen Potenziellen Nichtanerkennung / Potenziellen Moratoriums**]** massgeblichen Fakten hinreichend bestätigen und die (i) in mindestens **[**zwei**][**der Festgelegten Anzahl von**]** Öffentlichen Quellen veröffentlicht wurden, unabhängig davon, ob der Bezug dieser Informationen kostenpflichtig ist;

Obligation, (iii) is information contained in any petition or filing instituting a proceeding described in clause (iv) of the definition of "Bankruptcy" against or by a Reference Entity or (iv) is information contained in any order, decree, notice or filing, however described, of or filed with a court, tribunal, exchange, regulatory authority or similar administrative, regulatory or judicial body.

(b) In relation to any information of the type described in paragraph (a)(ii), (iii) and (iv), Publicly Available Information may assume to have been disclosed without violating any law, agreement or understanding regarding the confidentiality of such information and that the Issuer, the Lead

(ii) von (A) einem Referenzschuldner **[*falls der Referenzschuldner ein Staat ist, einfügen:*** (oder einer Staatlichen Stelle)**]** oder einer Treuhänderin, Emissionsstelle, Verwaltungsstelle, Clearingstelle, Zahlstelle, Konsortialführerin oder beauftragten Bank für eine Verbindlickeit bereitgestellt oder veröffentlicht wurden; (iii) in einem gegen den Referenzschuldner oder von diesem eingereichten Antrag auf Eröffnung eines der in Absatz (iv) der Definition des Begriffs "Insolvenz" genannten Verfahren enthalten sind oder (iv) in einem Beschluss, einer Verfügung oder einer Mitteilung gleich welcher Art eines Gerichts, einer Börse, einer Aufsichtsbehörde oder eines vergleichbaren Verwaltungs-, Aufsichts- oder Gerichtsorgans oder in einem bei diesen eingereichten Antrag gleich welcher Art enthalten sind.

(b) Hinsichtlich sämtlicher Informationen der in den Absätzen (a)(ii), (iii) und (iv) bezeichneten Art darf davon ausgegangen werden, dass die Öffentlich Verfügbaren Informationen offengelegt wurden, ohne dass

Manager or the Calculation Agent has not taken any action or entered into any agreement or understanding with **[*if a Product is only linked to one Reference Entity, insert:*** the**][*if a Basket is applicable or in the case of Products with Nth-to-Default structure, insert:*** a**]** Reference Entity or any Affiliate of **[*if a Product is only linked to one Reference Entity, insert:*** the**][*if a Basket is applicable or in the case of Products with Nth-to-Default structure, insert:*** a**]** Reference Entity that would be breached by, or would prevent, the disclosure of such information to the party receiving such information.

dies einen Verstoss gegen Gesetze, Verträge oder Vereinbarungen hinsichtlich der Vertraulichkeit dieser Informationen darstellt, und dass die Emittentin, der Lead Manager oder die Berechnungsstelle keine Massnahmen ergriffen bzw. Vereinbarungen mit **[*falls ein Produkt nur an einen Referenzschuldner gekoppelt ist, einfügen:*** dem**][*falls ein Korb anwendbar ist oder bei Produkten mit Nth-to-Default-Struktur, einfügen:*** einem**]** Referenzschuldner oder **[*falls ein Produkt nur an einen Referenzschuldner gekoppelt ist, einfügen:*** dessen Verbundenen Unternehmen**][*falls ein Korb anwendbar ist oder bei Produkten mit Nth-to-Default-Struktur, einfügen:*** den Verbundenen Unternehmen eines Referenzschuldners**]** getroffen haben, die der Offenlegung dieser Informationen gegenüber der empfangenden Partei entgegenstehen oder in Bezug auf die eine solche Offenlegung einen Verstoss darstellen würde.

(c) Publicly Available

(c) Öffentlich

Information need not state (i) the percentage of Voting Shares owned, directly or indirectly, by **[*if a Product is only linked to one Reference Entity, insert:*** the**][*if a Basket is applicable or in the case of Products with Nth-to-Default structure, insert:*** a**]** Reference Entity and (ii) that such occurrence (A) has met the Payment Requirement or Default Requirement, (B) is the result of exceeding any applicable Grace Period or (C) has met the subjective criteria specified in certain Credit Events.

Notwithstanding anything to the contrary in clauses (a) through (c) above, any requirement or condition under these Terms and Conditions that Publicly Available Information be delivered shall be deemed to be satisfied if ISDA publicly announces on or prior to the last day for such delivery (including prior to the Trade Date) that the relevant Credit Derivatives Determinations Committee has resolved that an event that constitutes a Credit Event has occurred with respect to the relevant

Verfügbare Informationen müssen keine Angaben enthalten (i) zu dem Prozentsatz der unmittelbar oder mittelbar von **[*falls ein Produkt nur an einen Referenzschuldner gekoppelt ist, einfügen:*** dem**][*falls ein Korb anwendbar ist oder bei Produkten mit Nth-to-Default-Struktur, einfügen:*** einem**]** Referenzschuldner gehaltenen Stimmberechtigten Anteile und (ii) dass (A) durch das betreffende Ereignis der Zahlungs-Schwellenbetrag oder der Ausfall-Schwellenbetrag erreicht oder überschritten wurde, (B) das betreffende Ereignis infolge des Überschreitens einer anwendbaren Verlängerungsfrist eingetreten ist oder (C) das betreffende Ereignis die für bestimmte Kreditereignisse festgelegten subjektiven Kriterien erfüllt.

Ungeachtet etwaiger gegenteiliger Regelungen in den vorstehenden Bestimmungen (a) bis (c) gilt eine Vorschrift oder Voraussetzung im Rahmen dieser Emissionsbedingungen, die die Übermittlung Öffentlich Verfügbarer Informationen erfordert, dann als erfüllt, wenn die ISDA an oder vor dem letzten für diese Übermittlung vorgesehenen Tag (und auch vor dem Handelstag) öffentlich

	Reference Entity or Obligation thereof.		bekannt gibt, dass der zuständige Kreditderivate-Feststellungsausschuss beschlossen hat, dass in Bezug auf den betreffenden Referenzschuldner oder eine seiner Verbindlichkeiten ein Ereignis eingetreten ist, das als Kreditereignis einzustufen ist.
Qualifying Affiliate Guarantee	a Qualifying Guarantee provided by a Reference Entity with respect to an Underlying Obligation of a Downstream Affiliate of that Reference Entity.	Qualifizierte Garantie für Verbundene Unternehmen	eine Qualifizierte Garantie, die ein Referenzschuldner in Bezug auf eine Zugrundeliegende Verbindlichkeit eines Nachgeordneten Verbundenen Unternehmens dieses Referenzschuldners übernimmt.
Qualifying Guarantee	an arrangement evidenced by a written instrument pursuant to which a Reference Entity irrevocably agrees (by guarantee of payment or equivalent legal arrangement) to pay all amounts due under an obligation (the "**Underlying Obligation**") for which another party is the obligor (the "**Underlying Obligor**"). Qualifying Guarantees shall exclude any arrangement (x) structured as a surety bond, financial guarantee insurance policy, letter of credit or equivalent legal arrangement or (y) pursuant to the terms of which the payment obligations of **[*if a Product is only linked to one Reference Entity, insert:*** the**][*if a Basket is applicable or in the case of Products with Nth-to-Default structure, insert:*** a**]** Reference Entity can be discharged, reduced or otherwise altered or assigned (other than by operation of law) as a result of the occurrence or non-occurrence of an event or circumstance (other than payment). The benefit of a Qualifying Guarantee must be capable of being delivered together with the	Qualifizierte Garantie	eine in schriftlicher Form dokumentierte Vereinbarung, mit der ein Referenzschuldner sich (durch eine Zahlungsgarantie oder eine gleichwertige rechtliche Vereinbarung) unwiderruflich zur Zahlung sämtlicher fälligen Beträge verpflichtet, die auf eine Verbindlichkeit (die "**Zugrundeliegende Verbindlichkeit**") zu leisten sind, bei der eine andere Partei Schuldner ist (der "**Zugrundeliegende Schuldner**"). Der Begriff "Qualifizierte Garantien" umfasst weder (x) Garantiescheine, Zahlungsgarantien in Form von Versicherungen, Kreditbesicherungsgarantien oder gleichwertige rechtliche Vereinbarungen noch (y) Vereinbarungen, nach denen die Zahlungspflichten **[*falls ein Produkt nur an einen Referenzschuldner gekoppelt ist, einfügen:*** des**][*falls ein***

delivery of the Underlying Obligation.

Korb anwendbar ist oder bei Produkten mit Nth-to-Default-Struktur, einfügen: eines**]** Referenzschuldners infolge des Eintritts oder Nichteintritts eines Ereignisses oder Umstands (mit Ausnahme der Zahlung) erfüllt, verringert oder anderweitig geändert oder abgetreten werden können (ausser kraft Gesetzes). Die aus einer Qualifizierten Garantie geschuldete Leistung muss zusammen mit der Zugrundeliegenden Verbindlichkeit geliefert werden können.

In the event that an Obligation or a Valuation Obligation is a Qualifying Guarantee, the following will apply:

Wenn es sich bei einer Verbindlichkeit oder Bewertungsverbindlichkeit um eine Qualifizierte Garantie handelt, gilt das Folgende:

(a) For purposes of the application of the Obligation Category or the Valuation Obligation Category, the Qualifying Guarantee shall be deemed to satisfy the same category or categories as those that describe the Underlying Obligation.

(a) Hinsichtlich der Anwendung der Verbindlichkeitenkategorie oder der Kategorie der Bewertungsverbindlichkeiten gilt die Qualifizierte Garantie als durch dieselbe Kategorie bzw. dieselben Kategorien beschrieben wie die Zugrundeliegende Verbindlichkeit.

(b) For purposes of the application of **[*if Obligation Characteristics are applicable, insert*:** the Obligation Characteristics or**]** the Valuation Obligation Characteristics, both the Qualifying Guarantee and the Underlying Obligation must satisfy on the relevant date each of **[*if Obligation Characteristics are applicable, insert*:** the applicable Obligation Characteristics or**]** the

(b) Hinsichtlich der Anwendung der **[*falls Verbindlichkeitenmerkmale anwendbar sind, einfügen:*** Verbindlichkeitenmerkmale oder der**]** Merkmale der Bewertungsverbindlichkeiten gilt: Sowohl die Qualifizierte Garantie als auch die Zugrundeliegende Verbindlichkeit müssen an dem

applicable Valuation Obligation Characteristics specified in Section 1.1.5 from the following list: **[**Specified Currency**][**,**][**and**][**Not Sovereign Lender**] [**,**][**and**][**Not Domestic Currency**] [**,**][**and**] [**Not Domestic Law**]**. **[**For these purposes, unless otherwise specified in Section 1.1, (i) the lawful currency of any of Canada, Japan, Switzerland, the United Kingdom or the United States of America or the euro shall not be a Domestic Currency and (ii) the laws of England and the laws of the State of New York shall not be a Domestic Law.**]**

[*if Not Subordinated is an Obligation Characteristic or a Valuation Obligation Characteristic, insert:*

(c) For purposes of the application of **[*if Obligation Characteristics are applicable, insert*:** the Obligation Characteristics or**]** the Valuation Obligation Characteristics, only the Qualifying Guarantee must satisfy on the relevant date **[*if Obligation Characteristics are*

jeweiligen Tag jedes der nachfolgend aufgeführten anwendbaren **[*falls Verbindlichkeiten merkmale anwendbar sind, einfügen:*** Verbindlichkeitenmerkmale oder**]** Merkmale der Bewertungsverbindlichkeiten erfüllen, das in Ziffer 1.1.5 angegeben ist: **["**Festgelegte Währung**"][**,**][**und**][**"Kein Staat als Kreditgeber**"][**,**][**und**][**"Keine Inlandswährung**"][**,**] [**und**][**"Nicht Inländisches Recht**"]**. **[**In diesem Zusammenhang, und soweit nicht in Ziffer 1.1 anders angegeben, gelten (i) die gesetzlichen Währungen Kanadas, Japans, der Schweiz, des Vereinigten Königreichs oder der Vereinigten Staaten von Amerika oder der Euro nicht als Inlandswährung und (ii) das englische Recht und das Recht des Staates New York nicht als Inländisches Recht.**]**

[*Falls "Nicht Nachrangig" ein Verbindlichkeitenmerkmal oder ein Merkmal der Bewertungsverbindlichkeiten ist, einfügen:*

(c) Hinsichtlich der Anwendung der **[*falls Verbindlichkeiten merkmale anwendbar sind, einfügen:*** Verbindlichkeitenmerkmale oder der**]** Merkmale der Bewertungsverbind

applicable, insert: the Obligation Characteristic or**]** the Valuation Obligation Characteristic of Not Subordinated.**]**

(d) For purposes of the application of **[*if Obligation Characteristics are applicable, insert***: the Obligation Characteristics or**]** the Valuation Obligation Characteristics, only the Underlying Obligation must satisfy on the relevant date each of **[*if Obligation Characteristics are applicable, insert***: the applicable Obligation Characteristics or**]** the applicable Valuation Obligation Characteristics specified in Section 1.1.5 from the following list: **[**Listed**][,][**and**][**Not Contingent**] [,][**and**][**Not Domestic Issuance**][,][**and**] [**Assignable Loan**][,][**and**][**Consent Required Loan**][,][**and**][**Transferable**][,] [**and**][**Maximum Maturity**][,][**and**] [**Accelerated or Matured**][,][**and**][**Not Bearer**].

lichkeiten gilt: Nur die Qualifizierte Garantie muss an dem jeweiligen Tag das **[*falls Verbindlichkeitenmerkmale anwendbar sind, einfügen:*** Verbindlichkeitenmerkmal oder**]** Merkmal der Bewertungsverbindlichkeiten "Nicht Nachrangig" erfüllen.**]**

(d) Hinsichtlich der Anwendung der **[*falls Verbindlichkeitenmerkmale anwendbar sind, einfügen:*** Verbindlichkeitenmerkmale oder der**]** Merkmale der Bewertungsverbindlichkeiten gilt: Nur die Zugrundeliegende Verbindlichkeit muss an dem jeweiligen Tag jedes der nachfolgend aufgeführten anwendbaren **[*falls Verbindlichkeitenmerkmale anwendbar sind, einfügen:*** Verbindlichkeitenmerkmale oder**]** Merkmale der Bewertungsverbindlichkeiten erfüllen, das in Ziffer 1.1.5 angegeben ist: **["**Börsennotiert**"][,][**und**]["**Keine Eventualverbindlichkeit**"][,][**und**]["**Keine Inlandsemission**"] [,][**und**]["**Abtretbares Darlehen**"][,][**und**] [**"Darlehen mit Zustimmungserfordernis**"] [,][**und**]["**Übertragbar**"][,][**und**] [**"Höchstlaufzeit**"][,] [**und**]["**Fälliggestellt oder Abgelaufen**"] [,][**und**] [**"Kein Inhaberpapier**"].

(e) For purposes of the application of **[*if Obligation Characteristics are applicable, insert*:** the Obligation Characteristics or**]** the Valuation Obligation Characteristics to an Underlying Obligation, references to **[*if a Product is only linked to one Reference Entity, insert:*** the**][*if a Basket is applicable or in the case of Products with Nth-to-Default structure, insert:*** a**]** Reference Entity shall be deemed to refer to the Underlying Obligor.

(f) The terms "outstanding principal balance" and "Due and Payable Amount" (as they are used these Terms and Conditions), when used in connection with Qualifying Guarantees are to be interpreted to be the then "outstanding principal balance" or "Due and Payable Amount", as applicable, of the Underlying Obligation which is supported by a Qualifying Guarantee.

Quotation each Full Quotation and the

(e) Hinsichtlich der Anwendung der **[*falls Verbindlichkeiten merkmale anwendbar sind, einfügen:*** Verbindlichkeitenmerkmale oder der**]** Merkmale der Bewertungsverbindlichkeiten auf eine Zugrundeliegende Verbindlichkeit sind Bezugnahmen auf **[*falls ein Produkt nur an einen Referenzschuldner gekoppelt ist, einfügen:*** den**][*falls ein Korb anwendbar ist oder bei Produkten mit Nth-to-Default-Struktur, einfügen:*** einen**]** Referenzschuldner als Bezugnahmen auf den Zugrundeliegenden Schuldner zu verstehen.

(f) Werden die Begriffe "ausstehender Nennbetrag" und "Fälliger und Zahlbarer Betrag" (wie in verschiedenen anderen Ziffern dieser Emissionsbedingungen verwendet) in Bezug auf Qualifizierte Garantien verwendet, so sind sie als der zu dem betreffenden Zeitpunkt jeweils "ausstehende Nennbetrag" bzw. "Fällige und Zahlbare Betrag" der durch eine Qualifizierte Garantie besicherten Zugrundeliegenden Verbindlichkeit zu verstehen.

Quotierung jede in der nachstehend

Weighted Average Quotation obtained and expressed as a percentage with respect to a Valuation Date in the manner that follows:

(a) The Calculation Agent shall attempt to obtain Full Quotations with respect to each Valuation Date from five or more Dealers. If the Calculation Agent is unable to obtain two or more such Full Quotations on the same Business Day within three Business Days of a Valuation Date, then on the next following Business Day (and, if necessary, on each Business Day thereafter until the tenth Business Day following the relevant Valuation Date) the Calculation Agent shall attempt to obtain Full Quotations from five or more Dealers and, if two or more Full Quotations are not available, a Weighted Average Quotation.

(b) If the Calculation Agent is unable to obtain two or more Full Quotations or a Weighted Average Quotation on the same Business Day on or prior to the tenth Business Day following the applicable Valuation

beschriebenen Weise in Bezug auf einen Bewertungstag eingeholte und als Prozentsatz ausgedrückte Vollquotierung und Gewichtete Durchschnittsquotierung:

(a) Die Berechnungsstelle wird sich bemühen, für jeden Bewertungstag Vollquotierungen von fünf oder mehr Händlern einzuholen. Ist die Berechnungsstelle nicht in der Lage, zwei oder mehr solcher Vollquotierungen an demselben Geschäftstag innerhalb von drei Geschäftstagen nach einem Bewertungstag einzuholen, so wird die Berechnungsstelle sich am nächstfolgenden Geschäftstag (und, sofern erforderlich, an allen folgenden Geschäftstagen bis zum zehnten Geschäftstag nach dem jeweiligen Bewertungstag) bemühen, Vollquotierungen von fünf oder mehr Händlern bzw., wenn nicht mindestens zwei Vollquotierungen erhältlich sind, eine Gewichtete Durchschnittsquotierung einzuholen.

(b) Ist die Berechnungsstelle nicht in der Lage, an demselben Geschäftstag an oder vor dem zehnten Geschäftstag nach dem jeweiligen Bewertungstag zwei oder mehr

Date, then the Calculation Agent may attempt to obtain Full Quotations from five or more Dealers and, if two or more Full Quotations are not available, a Weighted Average Quotation. If the Calculation Agent is able to obtain two or more Full Quotations or a Weighted Average Quotation on the same Business Day within an additional five Business Days, the Calculation Agent shall use such Full Quotations or Weighted Average Quotation to determine the Final Price in accordance with the Valuation Method. If the Calculation Agent is unable to obtain two or more Full Quotations or a Weighted Average Quotation on the same Business Day within an additional five Business Days, the Quotations shall be deemed to be any Full Quotation obtained from a Dealer at the Valuation Time on such fifth Business Day or, if no Full Quotation is obtained, the weighted average of any firm quotations for the Reference Obligation obtained from Dealers at the Valuation Time on such fifth Business Day with respect to the aggregate portion of the Quotation Amount for which such quotations were obtained and a quotation deemed to be zero for the balance of the Quotation Amount for which firm quotations were not obtained on such day.

Vollquotierungen oder eine Gewichtete Durchschnittsquotierung einzuholen, so kann die Berechnungsstelle sich bemühen, Vollquotierungen von fünf oder mehr Händlern bzw., wenn nicht mindestens zwei Vollquotierungen erhältlich sind, eine Gewichtete Durchschnittsquotierung einzuholen. Ist die Berechnungsstelle in der Lage, innerhalb von fünf weiteren Geschäftstagen an demselben Geschäftstag zwei oder mehr Vollquotierungen oder eine Gewichtete Durchschnittsquotierung einzuholen, so wird sie diese Vollquotierungen bzw. die Gewichtete Durchschnittsquotierung zur Bestimmung des Endpreises anhand der Bewertungsmethode verwenden. Ist die Berechnungsstelle nicht in der Lage, innerhalb von fünf weiteren Geschäftstagen an demselben Geschäftstag zwei oder mehr Vollquotierungen oder eine Gewichtete Durchschnittsquotierung einzuholen, gilt jede von einem Händler zum Bewertungszeitpunkt an diesem fünften Geschäftstag eingeholte Vollquotierung oder, wenn keine

(c) **[**Such Quotations shall include accrued but unpaid interest.**][**Such Quotations shall not include accrued but unpaid interest.**][**The Calculation Agent shall determine, in its discretion, based on then current market practice in the market of the Reference Obligation, whether the Quotations shall include or exclude accrued but unpaid interest.**]**

Vollquotierung eingeholt werden kann, der gewichtete Durchschnitt der von Händlern zum Bewertungszeitpunkt an diesem fünften Geschäftstag in Bezug auf den gesamten Anteil des Quotierungsbetrags, für den diese Quotierungen eingeholt wurden, eingeholten festen Quotierungen für die Referenzverbindlichkeit als Quotierung, wobei in die Berechnung dieses gewichteten Durchschnitts auch eine mit null angesetzte Quotierung für den Restbetrag des Quotierungsbetrags, für den an diesem Tag keine festen Quotierungen eingeholt werden konnten, einfliesst.

(c) **[**In diesen Quotierungen sind die aufgelaufenen, aber ungezahlten Zinsen zu berücksichtigen.**][**In diesen Quotierungen sind die aufgelaufenen, aber ungezahlten Zinsen nicht zu berücksichtigen.**][**Die Berechnungsstelle stellt nach ihrem Ermessen auf der Grundlage der zu dem betreffenden Zeitpunkt im Markt für die Referenzverbindlichkeit vorherrschenden Usancen fest, ob die aufgelaufenen, aber ungezahlten Zinsen in diesen Quotierungen berücksichtigt sein

			sollen oder nicht.**]**
Quotation Amount	**[[●]][**the relevant aggregate outstanding principal amount of the Products**]** (or its equivalent in the relevant Obligation Currency converted by the Calculation Agent in a commercially reasonable manner by reference to exchange rates in effect at the time that the relevant Quotation is being obtained).	Quotierungsbetrag	**[[●]][**der jeweils insgesamt ausstehende Nennbetrag der Produkte**]** (bzw. der Gegenwert in der jeweiligen Verbindlichkeitenwährung, den die Berechnungsstelle unter Bezugnahme auf die im Zeitpunkt der Einholung der betreffenden Quotierung geltenden Wechselkurse in wirtschaftlich vernünftiger Weise berechnet).
Quotation Method	has the meaning assigned to such term in Section 1.1.5**.**	Quotierungsmethode	hat die diesem Begriff in Ziffer 1.1.5 zugewiesene Bedeutung.
Reference Entity	has the meaning assigned to such term in Section 1.1.5.	Referenzschuldner	hat die diesem Begriff in Ziffer 1.1.5. zugewiesene Bedeutung.
Reference Obligation	each obligation specified as such or of a type described in Section 1.1.5 and any Substitute Reference Obligation.	Referenzverbindlichkeit	jede in Ziffer 1.1.5 als solche angegebene oder einer dort beschriebenen Art entsprechende Verbindlichkeit und jede Ersatz-Referenzverbindlichkeit.
[*if Reference Obligations Only is applicable as an Obligation Category or as a Valuation Obligation Category:* Reference Obligations Only	any obligation that is a Reference Obligation and no Obligation Characteristics shall be applicable to Reference Obligations Only.**]**	**[*falls "Nur Referenzverbindlichkeiten" als Verbindlichkeitenkategorie oder Kategorie der Bewertungsverbindlichkeiten anwendbar ist:*** Nur Referenzverbindlichkeiten	jede Verbindlichkeit, die eine Referenzverbindlichkeit ist, wobei im Fall von "Nur Referenzverbindlichkeiten" keine Verbindlichkeitenmerkmale zur Anwendung kommen.**]**
Relevant City Business Day	**[*if a Basket is applicable or in the case of Products with Nth-to-Default structure, insert:*** with respect to any Reference Entity,**]** the day specified as such in connection with an Auction **[*if a Basket is applicable or in the case of Products with Nth-to-Default structure, insert:*** in relation to such Reference	Geschäftstag am Massgeblichen Finanzplatz	**[*falls ein Korb anwendbar ist oder bei Produkten mit Nth-to-Default-Struktur, einfügen:*** in Bezug auf einen Referenzschuldner**]** der im Zusammenhang mit einer Auktion **[*falls ein Korb anwendbar ist oder bei Produkten mit Nth-to-Default-***

	Entity**]**.		***Struktur, einfügen:*** in Bezug auf diesen Referenzschuldner**]** als solcher angegebene Tag.
Relevant Obligations	the Obligations constituting Bonds and Loans of **[*if a Product is only linked to one Reference Entity, insert:*** the**][*if a Basket is applicable or in the case of Products with Nth-to-Default structure, insert:*** a**]** Reference Entity outstanding immediately prior to the effective date of the Succession Event, excluding any debt obligations outstanding between **[*if a Product is only linked to one Reference Entity, insert:*** the**][*if a Basket is applicable or in the case of Products with Nth-to-Default structure, insert:*** a**]** Reference Entity and any of its Affiliates, as determined by the Calculation Agent in its discretion.	Massgebliche Verbindlichkeiten	die unmittelbar vor Eintritt der Rechtswirksamkeit des Nachfolgeereignisses ausstehenden Verbindlichkeiten in Form von Anleihen und Darlehen **[*falls ein Produkt nur an einen Referenzschuldner gekoppelt ist, einfügen:*** des**][*falls ein Korb anwendbar ist oder bei Produkten mit Nth-to-Default-Struktur, einfügen:*** eines**]** Referenzschuldners mit Ausnahme von zwischen **[*falls ein Produkt nur an einen Referenzschuldner gekoppelt ist, einfügen:*** dem**][*falls ein Korb anwendbar ist oder bei Produkten mit Nth-to-Default-Struktur, einfügen:*** einem**]** Referenzschuldner und seinen Verbundenen Unternehmen ausstehenden Schuldverbindlichkeiten, wie von der Berechnungsstelle nach ihrem Ermessen festgestellt.
[*if Repudiation/ Moratorium is a Credit Event, insert:* Repudiation/ Moratorium	has the meaning assigned to such term in Section 1.1.5.**]**	**[*falls "Nichtanerkennung/ Moratorium" ein Kreditereignis ist, einfügen:*** Nichtanerkennung/ Moratorium	hat die diesem Begriff in Ziffer 1.1.5 zugewiesene Bedeutung.**]**
[*if Repudiation/ Moratorium is applicable, insert:* Repudiation/ Moratorium Evaluation Date	if a Potential Repudiation/Moratorium occurs on or prior to the Scheduled Maturity Date, (a) if the Obligations to which such Potential Repudiation/Moratorium relates include Bonds, the date that is the later of (i) the date that is 60 days after	**[*falls "Nichtanerkennung/Moratorium" anwendbar ist, einfügen:*** Nichtanerkennungs-/Moratoriumsbewertungstag	wenn eine Potenzielle Nichtanerkennung / ein Potenzielles Moratorium an oder vor dem Planmässigen Fälligkeitstag eintritt, (a) (wenn die Verbindlichkeiten, auf die sich die Potenzielle Nichtanerkennung / das

the date of such Potential Repudiation/Moratorium and (ii) the first payment date under any such Bond after the date of such Potential Repudiation/Moratorium (or, if later, the expiration date of any applicable Grace Period with respect to such payment date) and (b) if the Obligations to which such Potential Repudiation/Moratorium relates do not include Bonds, the date that is 60 days after the date of such Potential Repudiation/Moratorium, provided that in either case the Repudiation/Moratorium Evaluation Date shall occur no later than the Scheduled Maturity Date unless a Potential Repudiation/Moratorium has occurred or a Credit Event Resolution Request Date has occurred with respect to Repudiation/Moratorium. In case a Potential Repudiation/Moratorium has occurred or a Credit Event Resolution Request Date has occurred with respect to a Repudiation/Moratorium, the Repudiation/Moratorium Evaluation Date will be the Termination Date (even if a Repudiation/Moratorium occurs after the Scheduled Maturity Date).**]**

Potenzielle Moratorium bezieht, Anleihen einschliessen) der spätere der folgenden Termine: (i) der Tag, der 60 Tage nach dem Tag der Potenziellen Nichtanerkennung / des Potenziellen Moratoriums liegt, oder (ii) der erste Zahlungstag für die betreffende Anleihe nach dem Tag der Potenziellen Nichtanerkennung / des Potenziellen Moratoriums (oder, falls dieser Termin später liegt, der Tag, an dem eine etwaige Nachfrist in Bezug auf diesen Zahlungstag ausläuft) und (b) (wenn die Verbindlichkeiten, auf die sich die Potenzielle Nichtanerkennung / das Potenzielle Moratorium bezieht, keine Anleihen einschliessen) der Tag, der 60 Tage nach dem Tag der Potenziellen Nichtanerkennung / des Potenziellen Moratoriums liegt, wobei der Nichtanerkennungs-/Moratoriumsbewertung stag in beiden Fällen nicht nach dem Planmässigen Fälligkeitstag liegen kann, es sei denn, ein Ereignis ist eingetreten, das eine Potenzielle Nichtanerkennung / ein Potenzielles Moratorium darstellt, oder ein Kreditereignisbeschluss-Antragsdatum ist in Bezug auf eine Nichtanerkennung / ein Moratorium eingetreten. Ist ein Ereignis eingetreten, das eine Potenzielle Nichtanerkennung / ein Potenzielles Moratorium darstellt, oder ist ein Kreditereignisbeschluss-Antragsdatum in Bezug auf eine Nichtanerkennung / ein Moratorium eingetreten, so fällt der Nichtanerkennungs/ Moratoriumsbewertungs

			tag auf den Beendigungstag (selbst wenn nach dem Planmässigen Fälligkeitstag eine Nichtanerkennung / ein Moratorium eintritt).**]**
[*if Repudiation/ Moratorium is applicable, insert:* Repudiation/ Moratorium Extension Condition	the Repudiation/Moratorium Extension Condition is satisfied by the delivery of a Repudiation/Moratorium Extension Notice **[*if specified that Notice of Publicly Available Information is applicable, insert:*** and Notice of Publicly Available Information is given and is effective during the period described in clause (a) of the definition of "Notice Delivery Period"**].]**	**[*falls "Nichtanerkennung/Moratorium" anwendbar ist, einfügen:*** Voraussetzung für die Verlängerung im Fall einer Nichtanerkennung / eines Moratoriums	die Voraussetzung für die Verlängerung im Fall einer Nichtanerkennung / eines Moratoriums ist erfüllt bei Übermittlung einer Mitteilung über die Verlängerung im Fall einer Nichtanerkennung / eines Moratoriums **[*falls angegeben ist, dass "Mitteilung über Öffentlich Verfügbare Informationen" anwendbar ist, einfügen:*** und eine Mitteilung über Öffentlich Verfügbare Informationen, die innerhalb des in Absatz (a) der Definition des Begriffs "Mitteilungsfrist" beschriebenen Zeitraums wurde abgegeben und ist wirksam**].]**
[*if Repudiation/ Moratorium is applicable, insert:* Repudiation/ Moratorium Extension Notice	an irrevocable notice from the Calculation Agent to the Holders **[**in accordance with Section 1.1.7**] [[•]]** that describes a Potential Repudiation/ Moratorium that occurred on or after the Issue Date and on or prior to the Scheduled Maturity Date. A Repudiation/Moratorium Extension Notice must contain a description in reasonable detail of the facts relevant to the determination that a Potential Repudiation/Moratorium has occurred and indicate the date of the occurrence. The Potential Repudiation/ Moratorium that is the subject of the Potential Repudiation/Moratorium Extension Notice need not be continuing on the date the Potential Repudiation/Moratorium Extension Notice is effective.**]**	**[*falls "Nichtanerkennung/Moratorium" anwendbar ist, einfügen:*** Mitteilung über die Verlängerung im Fall einer Nichtanerkennung / eines Moratoriums	eine unwiderrufliche Mitteilung der Berechnungsstelle an die Inhaber **[**gemäss Ziffer 1.1.7**][[•]]**, in der eine Potenzielle Nichtanerkennung / ein Potenzielles Moratorium beschrieben wird, das an oder nach dem Emissionstag und an oder vor dem Planmässigen Fälligkeitstag eingetreten ist. Eine Mitteilung über die Verlängerung im Fall einer Nichtanerkennung / eines Moratoriums muss eine hinreichend ausführliche Beschreibung der für die Feststellung, dass eine Potenzielle Nichtanerkennung / ein Potenzielles Moratorium eingetreten ist, massgeblichen Tatsachen enthalten sowie das Datum des

			Eintritts angeben. Es ist nicht erforderlich, dass die Potenzielle Nichtanerkennung / das Potenzielle Moratorium, die bzw. das Gegenstand der Mitteilung über die Verlängerung im Fall einer Nichtanerkennung / eines Moratoriums ist, am Tag des Wirksamwerdens der Mitteilung über die Verlängerung im Fall einer Nichtanerkennung / eines Moratoriums noch andauert.**]**
[*if Restructuring Maturity Limitation and Fully Transferable Obligation or Modified Restructuring Maturity Limitation and Conditionally Transferable Obligation is applicable, insert:* Restructured Bond or Loan	an Obligation that is a Bond or Loan and with respect to which the relevant Restructuring has occurred.**]**	**[*falls "Laufzeitbeschränkung bei Restrukturierung und Frei Übertragbare Verbindlichkeit" oder "Modifizierte Laufzeitbeschränkung bei Restrukturierung und Bedingt Übertragbare Verbindlichkeit" anwendbar ist, einfügen:*** Restrukturierte Anleihe bzw. Restrukturiertes Darlehen	jede Verbindlichkeit, die eine Anleihe oder ein Darlehen ist und hinsichtlich derer eine Restrukturierung eingetreten ist.**]**
Restructuring	has the meaning assigned to such term in Section 1.1.5**.**	Restrukturierung	hat die diesem Begriff in Ziffer 1.1.5 zugewiesene Bedeutung.
[*if Restructuring Maturity Limitation and Fully Transferable Obligation or Modified Restructuring Maturity Limitation and Conditionally Transferable Obligation is applicable, insert:* Restructuring Date	the date on which a Restructuring is legally effective in accordance with the terms of the documentation governing such Restructuring.**]**	**[*falls "Laufzeitbeschränkung bei Restrukturierung und Frei Übertragbare Verbindlichkeit" oder "Modifizierte Laufzeitbeschränkung bei Restrukturierung und Bedingt Übertragbare Verbindlichkeit" anwendbar ist, einfügen:*** Restrukturierungstag	der Tag, an dem eine Restrukturierung gemäss den Bestimmungen der sie regelnden Dokumente rechtswirksam wird.**]**

[*insert if applicable:* Restructuring Maturity Limitation and Fully Transferable Obligation	if Restructuring is the only Credit Event specified in a Credit Event Notice delivered, then a Valuation Obligation may be specified only if such Valuation Obligation (a) is a Fully Transferable Obligation and (b) has a final maturity date not later than the applicable Restructuring Maturity Limitation Date.**]**	**[*einfügen, falls anwendbar:*** Laufzeitbeschränkung bei Restrukturierung und Frei Übertragbare Verbindlichkeit	falls "Restrukturierung" in der übermittelten Kreditereignismitteilung als einziges Kreditereignis angegeben ist, kann eine Bewertungsverbindlichkeit nur dann angegeben werden, wenn (i) sie eine Frei Übertragbare Verbindlichkeit ist und (ii) ihr Endfälligkeitstermin nicht nach dem jeweiligen Laufzeitbeschränkungstag bei Restrukturierung liegt.**]**
[*if Restructuring Maturity Limitation and Fully Transferable Obligation is applicable, insert:* Restructuring Maturity Limitation Date	with respect to a Valuation Obligation, the Limitation Date occurring on or immediately following the Scheduled Maturity Date, *provided* that, if the Scheduled Maturity Date falls after the 2.5-year Limitation Date, at least one Enabling Obligation exists. Notwithstanding the foregoing, if the final maturity date of the Restructured Bond or Loan with the latest final maturity date of any Restructured Bond or Loan occurs prior to the 2.5-year Limitation Date (such Restructured Bond or Loan, a "**Latest Maturity Restructured Bond or Loan**") and the Scheduled Maturity Date occurs prior to the final maturity date of such Latest Maturity Restructured Bond or Loan, then the Restructuring Maturity Limitation Date will be the final maturity date of such Latest Maturity Restructured Bond or Loan.	**[*falls "Laufzeitbeschränkung bei Restrukturierung und Frei Übertragbare Verbindlichkeit" anwendbar ist, einfügen:*** Laufzeitbeschränkungstag bei Restrukturierung	in Bezug auf eine Lieferbare Verbindlichkeit der Beschränkungstag, der an oder unmittelbar nach dem Planmässigen Fälligkeitstag liegt, vorausgesetzt dass, falls der Planmässige Fälligkeitstag nach dem 2,5-Jahre-Beschränkungstag liegt, mindestens eine Berechtigende Verbindlichkeit existiert. Ungeachtet des Vorstehenden ist der Laufzeitbeschränkungstag bei Restrukturierung in dem Fall, dass der Endfälligkeitstermin der Restrukturierten Anleihe bzw. des Restrukturierten Darlehens mit dem spätesten Endfälligkeitstermin aller Restrukturierten Anleihen bzw. Restrukturierten Darlehen vor dem 2,5-Jahre-Beschränkungstag liegt (diese Restrukturierte Anleihe bzw. dieses Restrukturierte Darlehen wird als die "**Restrukturierte Anleihe bzw. das Restrukturierte Darlehen mit der Längsten Laufzeit**" bezeichnet) und der

			Planmässige Fälligkeitstag vor dem Endfälligkeitstermin der Restrukturierten Anleihe bzw. des Restrukturierten Darlehens mit der Längsten Laufzeit liegt, der Endfälligkeitstermin der Restrukturierten Anleihe bzw. des Restrukturierten Darlehens mit der Längsten Laufzeit.
	In the event that the Scheduled Maturity Date falls after (a) the final maturity date of the Latest Maturity Restructured Bond or Loan, if any, or the 2.5-year Limitation Date, and, in either case, no Enabling Obligation exists, or (b) the 20-year Limitation Date, the Restructuring Maturity Limitation Date will be the Scheduled Maturity Date.**]**		Liegt der Planmässige Fälligkeitstag (a) nach dem Endfälligkeitstermin der Restrukturierten Anleihe bzw. des Restrukturierten Darlehens mit der Längsten Laufzeit (falls es eine solche Anleihe bzw. ein solches Darlehen gibt) oder nach dem 2,5-Jahre-Beschränkungstag, wobei es in beiden Fällen keine Berechtigende Verbindlichkeit gibt, oder (b) nach dem 20-Jahre-Beschränkungstag, so ist der Laufzeitbeschränkungstag bei Restrukturierung der Planmässige Fälligkeitstag.**]**
Settlement Currency	the currency used for the payment of any redemption amount or any other amount, as specified in Section 1.1.	Abwicklungswährung	die für die Zahlung von Rückzahlungsbeträgen und anderen Beträgen verwendete Währung, wie in Ziffer 1.1 angegeben.
Settlement Matrix	the "Credit Derivatives Physical Settlement Matrix", as most recently amended and supplemented as at the Issue Date of the Products and as published by ISDA on its website at www.isda.org (or any successor website thereto), as modified in accordance with Section 1 (in particular, none of the terms of the Settlement Matrix applicable to physical settlement or escrow shall apply).	Abwicklungsmatrix	die "Abwicklungsmatrix für Kreditderivate mit physischer Lieferung" (*Credit Derivatives Physical Settlement Matrix*) in der am Emissionstag der Produkte geltenden Fassung, die von der ISDA auf ihrer Internetseite www.isda.org (oder einer Nachfolgeseite) veröffentlicht wird, in der gemäss Ziffer 1 abgeänderten Fassung (insbesondere finden

			keine Bestimmungen der Abwicklungsmatrix Anwendung, die sich auf physische Abwicklung (*physical settlement*) oder Erfüllung durch Hinterlegung (*escrow*) beziehen).
Settlement Suspension	If, following the determination of a Credit Event Determination Date in accordance with clause (a)(i) of the definition of "Credit Event Determination Date" but prior to a Valuation Date, ISDA publicly announces that the conditions to convening a Credit Derivatives Determinations Committee to resolve the matters described in clauses (a) and (b) of the definition of "Credit Event Resolution Request" are satisfied, the timing requirements of the definitions Cash Redemption Date and Valuation Date, as applicable, or any other section of the definitions that pertains to settlement as determined by the Calculation Agent acting in its discretion (the "**Timing Requirements**"), shall toll and remain suspended until such time as ISDA subsequently publicly announces that the relevant Credit Derivatives Determinations Committee has resolved (a) the matters described in clauses (a) and (b) of the definition of "Credit Event Resolution Request" or (b) not to determine such matters. Once ISDA has publicly announced that the relevant Credit Derivatives Determinations Committee has resolved (i) the matters described in clauses (a) and (b) of the definition of "Credit Event Resolution Request" or (ii) not to determine such matters, the Timing Requirements that have previously tolled or been suspended shall resume on the Business Day following such public announcement by ISDA with the Holders having the benefit of the full	Aussetzung der Abwicklung	Wenn die ISDA nach der Feststellung eines Kreditereignis-Feststellungstags gemäss Absatz (a)(i) der Definition des Begriffs "Kreditereignis-Feststellungstag", aber vor einem Bewertungstag öffentlich bekannt gibt, dass die Voraussetzungen für die Einberufung eines Kreditderivate-Feststellungsausschusses zur Beschlussfassung über die in den Absätzen (a) und (b) der Definition des Begriffs "Kreditereignisbeschluss-Antragsdatum" genannten Angelegenheiten erfüllt sind, so werden die zeitlichen Vorgaben der Definitionen der Begriffe "Barrückzahlungstag" bzw. "Bewertungstag" oder anderer Bestimmungen der Definitionen, die sich nach der von der Berechnungsstelle in ihrem Ermessen getroffenen Feststellung auf die Abwicklung beziehen, (die "**Zeitlichen Vorgaben**") ausgesetzt und die Aussetzung dauert so lange an, bis die ISDA anschliessend öffentlich bekannt gibt, dass der zuständige Kreditderivate-Feststellungsausschuss (a) die in den Absätzen (a) und (b) der Definition des Begriffs "Kreditereignisbeschluss-Antragsdatum" genannten Angelegenheiten mittels Beschlussfassung

	day notwithstanding when the tolling or suspension began in accordance with the terms of this definition.		geregelt hat oder (b) beschlossen hat, in diesen Angelegenheiten keine Feststellung zu treffen. Sobald die ISDA öffentlich bekannt gegeben hat, dass der zuständige Kreditderivate-Feststellungsausschuss (i) die in den in den Absätzen (a) und (b) der Definition des Begriffs "Kreditereignisbeschluss-Antragsdatum" genannten Angelegenheiten mittels Beschlussfassung geregelt hat oder (ii) beschlossen hat, in diesen Angelegenheiten keine Feststellung zu treffen, setzt die Geltung der zuvor ausgesetzten Zeitlichen Vorgaben an dem Geschäftstag nach der betreffenden öffentlichen Bekanntgabe durch die ISDA wieder ein, wobei den Inhabern der gesamte Tag ungeachtet des Zeitpunkts zugute kommt, zu dem die Aussetzung gemäss den Bestimmungen dieser Definition begann.
	The Calculation Agent shall make such adjustments to the accrual and payment of interest under the Products as it considers necessary to give effect to the foregoing.		Die Berechnungsstelle passt den Zinslauf und die Zinszahlung auf die Produkte so an, wie dies nach ihrer Ansicht erforderlich ist, damit die vorstehenden Bestimmungen Wirkung entfalten.
Sovereign	any state, political subdivision or government, or any agency, instrumentality, ministry, department or other authority (including, without limiting the foregoing, the central bank) thereof.	Staat	ein Staat, eine Gebietskörperschaft oder eine Regierung oder eine Dienststelle, ein Organ, ein Ministerium, eine Abteilung oder eine sonstige Behörde, die bzw. das diesen zuzuordnen ist (einschliesslich, ohne hierauf beschränkt zu sein, der jeweiligen Zentralbank).

Sovereign Agency	any agency, instrumentality, ministry, department or other authority (including, without limiting the foregoing, the central bank) of a Sovereign.	Staatliche Stelle	eine Dienststelle, ein Organ, ein Ministerium, eine Abteilung oder eine sonstige Behörde, die bzw. das einem Staat zuzuordnen ist (einschliesslich, ohne hierauf beschränkt zu sein, der jeweiligen Zentralbank).
[*if a Reference Entity is a Sovereign, insert:* Sovereign Restructured Valuation Obligation	an Obligation of a Sovereign Reference Entity (a) with respect to which a Restructuring that is the subject of the relevant Credit Event Notice has occurred and (b) described by the Valuation Obligation Category specified in Section 1.1.5, and, subject to the last paragraph of the definition of Valuation Obligation, having each of the Valuation Obligation Characteristics specified in Section 1.1.5, in each case, immediately preceding the date on which such Restructuring is legally effective in accordance with the terms of the documentation governing such Restructuring without regard to whether the Obligation would satisfy such Valuation Obligation Category or Valuation Obligation Characteristics after such Restructuring.**]**	**[*falls ein Referenzschuldner ein Staat ist, einfügen:*** Restrukturierte Bewertungsverbindlichkeit eines Staates	eine Verbindlichkeit eines Staatlichen Referenzschuldners (a) in Bezug auf die eine Restrukturierung eingetreten ist, die Gegenstand der massgeblichen Kreditereignismitteilung ist, und (b) die in die in Ziffer 1.1.5 angegebene Kategorie der Bewertungsverbindlichkeiten fällt und vorbehaltlich des letzten Absatzes der Definition des Begriffs "Bewertungsverbindlichkeit" jedes der in Ziffer 1.1.5 angegebenen Merkmale der Bewertungsverbindlichkeiten aufweist, und zwar jeweils unmittelbar vor dem Tag, an dem die betreffende Restrukturierung gemäss den Bestimmungen der sie regelnden Dokumente rechtswirksam wird, und unabhängig davon, ob die Verbindlichkeit nach dieser Restrukturierung in diese Kategorie der Bewertungsverbindlichkeiten fallen oder diese Merkmale der Bewertungsverbindlichkeiten aufweisen würde.**]**
[*if specified as Obligation Characteristic or Valuation Obligation Characteristic, insert:* Specified Currency	**[**an obligation that is payable in **[**one of**]** the following **[**currency**][**currencies**]**: [●]**]** **[**any of the lawful currencies of Canada, Japan, Switzerland, the United Kingdom and the United States of America and the euro and any successor currency to any of the aforementioned currencies,	**[*falls als Verbindlichkeitenmerkmal oder als Merkmal für Bewertungsverbindlichkeiten angegeben, einfügen:*** Festgelegte Währung	**[**eine Verbindlichkeit, die in **[**einer**]** der folgenden **[**Währung**][**Währungen**]** zahlbar ist: [●]**]** **[**die gesetzliche Währung von Kanada, Japan, der Schweiz, dem Vereinigten Königreich und den Vereinigten Staaten von Amerika und der Euro sowie jede

	as determined by the Calculation Agent in its discretion.**]**		Nachfolgewährung einer dieser Währungen, wie von der Berechnungsstelle nach ihrem Ermessen festgestellt.**]**
[*if Specified Number shall not be "two", insert:* Specified Number	has the meaning assigned to such term in Section 1.1.5.**]**	**[*falls Festgelegte Anzahl nicht "zwei" ist, einfügen:*** Festgelegte Anzahl	hat die diesem Begriff in Ziffer 1.1.5 zugewiesene Bedeutung.
Subordination	with respect to an obligation (the "**Subordinated Obligation**") and another obligation of **[*if a Product is only linked to one Reference Entity, insert:*** the**][*if a Basket is applicable or in the case of Products with Nth-to-Default structure, insert:*** a**]** Reference Entity to which such obligation is being compared (the "**Senior Obligation**"), a contractual, trust or similar arrangement providing that (a) upon the liquidation, dissolution, reorganization or winding up of **[*if a Product is only linked to one Reference Entity, insert:*** the**][*if a Basket is applicable or in the case of Products with Nth-to-Default structure, insert:*** such**]** Reference Entity, claims of the Holders of the Senior Obligation will be satisfied prior to the claims of the Holders of the Subordinated Obligation or (b) the Holders of the Subordinated Obligation will not be entitled to receive or retain payments with respect to their claims against **[*if a Product is only linked to one Reference Entity, insert:*** the**][*if a Basket is applicable or in the case of Products with Nth-to-Default structure, insert:*** such**]** Reference Entity at any time that **[*if a Product is only linked to one Reference Entity, insert:*** the**][*if a Basket is applicable or in the case of Products with Nth-to-Default structure, insert:***	Nachrangigkeit	in Bezug auf eine Verbindlichkeit (die "**Nachrangige Verbindlichkeit**") im Verhältnis zu einer anderen Verbindlichkeit **[*falls ein Produkt nur an einen Referenzschuldner gekoppelt ist, einfügen:*** des**][*falls ein Korb anwendbar ist oder bei Produkten mit Nth-to-Default-Struktur, einfügen:*** eines**]** Referenzschuldners (die "**Vorrangige Verbindlichkeit**") eine vertragliche, treuhänderische oder ähnliche Vereinbarung, die vorsieht, dass (a) bei der Liquidation, Auflösung, Reorganisation oder Abwicklung **[*falls ein Produkt nur an einen Referenzschuldner gekoppelt ist, einfügen:*** des**][*falls ein Korb anwendbar ist oder bei Produkten mit Nth-to-Default-Struktur, einfügen:*** dieses**]** Referenzschuldners die Ansprüche der Gläubiger der Vorrangigen Verbindlichkeit vorrangig vor den Ansprüchen der Gläubiger der Nachrangigen Verbindlichkeit erfüllt werden oder (b) die Gläubiger der Nachrangigen Verbindlichkeit zu jedem

such**]** Reference Entity is in payment arrears or is otherwise in default under the Senior Obligation. "Subordinated" will be construed accordingly. For purposes of determining whether Subordination exists or whether an obligation is Subordinated with respect to another obligation to which it is being compared, the existence of preferred creditors arising by operation of law or of collateral, credit support or other credit enhancement arrangements shall not be taken into account **[*if the/a Reference Entity is a Sovereign, insert:*** , except that, notwithstanding the foregoing, priorities arising by operation of law shall be taken into account **[*if a Product is only linked to one Reference Entity, insert:*** as the Reference Entity is a Sovereign**][*if a Basket is applicable or in the case of Products with Nth-to-Default structure, insert:*** with respect to the Obligations of any Reference Entity which is a Sovereign**]]**.

Zeitpunkt, zu dem **[*falls ein Produkt nur an einen Referenzschuldner gekoppelt ist, einfügen:*** der**][*falls ein Korb anwendbar ist oder bei Produkten mit Nth-to-Default-Struktur, einfügen:*** dieser**]** Referenzschuldner in Bezug auf die Vorrangige Verbindlichkeit mit seinen Zahlungen im Rückstand oder anderweitig in Verzug ist, nicht zum Erhalt oder Einbehalt von Zahlungen auf ihre Ansprüche gegenüber **[*falls ein Produkt nur an einen Referenzschuldner gekoppelt ist, einfügen:*** dem**][*falls ein Korb anwendbar ist oder bei Produkten mit Nth-to-Default-Struktur, einfügen:*** diesem**]** Referenzschuldner berechtigt sind. Der Begriff "Nachrangig" ist entsprechend auszulegen. Für die Zwecke der Feststellung, ob eine Nachrangigkeit vorliegt oder ob eine Verbindlichkeit im Verhältnis zu einer anderen Verbindlichkeit Nachrangig ist, bleiben vorrangige Gläubiger, die ihre Position kraft Gesetzes oder aufgrund von Sicherheitsleistungen oder Massnahmen zur Kreditunterstützung oder Bonitätsverbesserung innehaben, unberücksichtigt **[*falls der/ein Referenzschuldner ein Staat ist, einfügen:*** , wobei jedoch ungeachtet des Vorstehenden eine kraft Gesetzes bestehende Vorrangigkeit **[*falls ein Korb anwendbar ist oder bei Produkten mit***

			Nth-to-Default-Struktur, einfügen: im Hinblick auf die Verbindlichkeiten eines Referenzschuldners, der ein Staat ist,**]** berücksichtigt wird**[*falls ein Produkt nur an einen Referenzschuldner gekoppelt ist, einfügen:*** , da der Referenzschuldner ein Staat ist**]]**.
Substitute Reference Obligation	one or more obligations of **[*if a Product is only linked to one Reference Entity, insert:*** the**][*if a Basket is applicable or in the case of Products with Nth-to-Default structure, insert:*** a**]** Reference Entity (either directly or as provider of **[*if All Guarantees is not applicable, insert:*** a Qualifying Affiliate Guarantee**][*if All Guarantees is applicable, insert:*** any Qualifying Guarantee**]**) that will replace one or more Reference Obligations, identified by the Calculation Agent in accordance with the following procedures:	Ersatz-Referenzverbindlichkeit	eine oder mehrere Verbindlichkeiten **[*falls ein Produkt nur an einen Referenzschuldner gekoppelt ist, einfügen:*** des**][*falls ein Korb anwendbar ist oder bei Produkten mit Nth-to-Default-Struktur, einfügen:*** eines**]** Referenzschuldners (die dieser entweder direkt oder als Geber einer **[*falls "Alle Garantien" nicht anwendbar ist, einfügen:*** Qualifizierten Garantie für Verbundene Unternehmen**][*falls "Alle Garantien" anwendbar ist, einfügen:*** Qualifizierten Garantie**]** schuldet), die eine oder mehrere Referenzverbindlichkeiten ersetzen und zu diesem Zweck von der Berechnungsstelle nach Massgabe der folgenden Bestimmungen ausgewählt werden:
	(a) In the event that (i) a Reference Obligation is redeemed in whole or (ii) in the opinion of the Calculation Agent (A) the aggregate amounts due under any Reference Obligation have been materially reduced by redemption or otherwise (other than due to any scheduled redemption, amortization or prepayments), (B) any		(a) Wenn (i) eine Referenzverbindlichkeit in voller Höhe zurückgezahlt wird oder (ii) nach Auffassung der Berechnungsstelle (A) die aus einer Referenzverbindlichkeit insgesamt ausstehenden Beträge durch Rückzahlung oder anderweitig (ausser durch planmässige

Reference Obligation is an Underlying Obligation with a Qualifying Guarantee of a Reference Entity and, other than due to the existence or occurrence of a Credit Event, the Qualifying Guarantee is no longer a valid and binding obligation of such Reference Entity enforceable in accordance with its terms, or (C) for any other reason, other than due to the existence or occurrence of a Credit Event, any Reference Obligation is no longer an obligation of a Reference Entity (including, without limitation, circumstances in which one or more Successors to **[*if a Product is only linked to one Reference Entity, insert:*** the**][*if a Basket is applicable or in the case of Products with Nth-to-Default structure, insert:*** a**]** Reference Entity have been identified and any one or more such Successors have not assumed the Reference Obligation), the Calculation Agent shall, in its discretion, identify one or more Obligations to replace such Reference Obligation.

Rückzahlung, Tilgung oder vorzeitige Rückzahlung) wesentlich reduziert werden, (B) eine Referenzverbindlichkeit eine Zugrundeliegende Verbindlichkeit mit einer Qualifizierten Garantie eines Referenzschuldners ist und die Qualifizierte Garantie aus einem anderen Grund als dem Bestehen oder Eintritt eines Kreditereignisses nicht länger eine rechtswirksame, bindende und nach Massgabe ihrer Bestimmungen durchsetzbare Verbindlichkeit des Referenzschuldners darstellt oder (C) eine Referenzverbindlichkeit aus einem anderen Grund als dem Bestehen oder Eintritt eines Kreditereignisses nicht länger eine Verbindlichkeit eines Referenzschuldners darstellt (einschliesslich, ohne hierauf beschränkt zu sein, in Fällen, in denen ein oder mehrere Nachfolger **[*falls ein Produkt nur an einen Referenzschuldner gekoppelt ist, einfügen:*** des**][*falls ein Korb anwendbar ist oder bei Produkten mit Nth-to-Default-Struktur, einfügen:*** eines**]** Referenzschuldners bestimmt wurden und einer oder mehrere dieser Nachfolger die

(b) Any Substitute Reference Obligation or Substitute Reference Obligations shall be an Obligation that (i) ranks pari passu in priority of payment with the ranking in priority of payment of each of the Substitute Reference Obligation and such Reference Obligation (with the ranking in priority of payment of such Reference Obligation being determined as of the date as of which such Reference Obligation was issued or incurred and not reflecting any change to such ranking in priority of payment after such date), (ii) preserves the economic equivalent, as closely as practicable as determined by the Calculation Agent, in its discretion, of the Products as originally issued and (iii) is an obligation of the relevant Reference Entity (either directly or as provider of **[*if All Guarantees is not applicable, insert:*** a Qualifying Affiliate Guarantee**][*if All Guarantees is applicable, insert:*** any Qualifying Guarantee**]**). The Substitute Reference Obligation(s) identified by the Calculation Agent shall, without further action, replace such Reference Obligation or Reference Obligations.

Referenzverbindlichkeit nicht übernommen haben), wählt die Berechnungsstelle nach ihrem Ermessen eine oder mehrere Verbindlichkeiten als Ersatz für diese Referenzverbindlichkeit aus.

(b) Jede Ersatz-Referenzverbindlichkeit muss eine Verbindlichkeit sein, die (i) in der Zahlungsrangfolge im gleichen Rang steht wie jede andere Ersatz-Referenzverbindlichkeit und die zu ersetzende Referenzverbindlichkeit (wobei die Stellung dieser Referenzverbindlichkeit innerhalb der Zahlungsrangfolge zum Tag ihrer Begebung oder Entstehung ohne Berücksichtigung etwaiger später eintretender Änderungen dieser Stellung innerhalb der Zahlungsrangfolge festgestellt wird), (ii) den von der Berechnungsstelle nach ihrem Ermessen ermittelten wirtschaftlichen Gegenwert der ursprünglich begebenen Produkte soweit wie möglich erhält und (iii) eine Verbindlichkeit des betreffenden Referenzschuldners ist (die dieser entweder direkt oder als Geber einer **[*falls "Alle Garantien" nicht anwendbar ist, einfügen:*** Qualifizierten Garantie für Verbundene

(c) If more than one specific obligation is identified as a Reference Obligation, any of the events described under clause (a) above has occurred with respect to one or more but not all of the Reference Obligations, and the Calculation Agent determines, in its discretion, that no Substitute Reference Obligation is available for one or more of such Reference Obligations, each Reference Obligation for which no Substitute Reference Obligation is available shall cease to be a Reference Obligation.

(d) If more than one specific obligation is identified as a Reference Obligation, any of the events described under clause (a) above has

Unternehmen**][*falls "Alle Garantien" anwendbar ist, einfügen:*** Qualifizierten Garantie**]** schuldet). Die von der Berechnungsstelle ausgewählte(n) Ersatz-Referenzverbindlichkeit(en) ersetzt bzw. ersetzen diese Referenzverbindlichkeit(en), ohne dass hierfür weitere Massnahmen erforderlich sind.

(c) Wenn mehr als eine bestimmte Verbindlichkeit als Referenzverbindlichkeit ausgewählt wird und eines der in vorstehendem Absatz (a) genannten Ereignisse in Bezug auf eine oder mehrere, aber nicht sämtliche Referenzverbindlichkeiten eingetreten ist und die Berechnungsstelle nach ihrem Ermessen feststellt, dass für eine oder mehrere dieser Referenzverbindlichkeiten keine Ersatz-Referenzverbindlichkeit zur Verfügung steht, gilt jede Referenzverbindlichkeit, für die keine Ersatz-Referenzverbindlichkeit zur Verfügung steht, nicht länger als Referenzverbindlichkeit.

(d) Wenn mehr als eine bestimmte Verbindlichkeit als Referenzverbindlichkeit ausgewählt wird und eines der in vorstehendem

occurred with respect to all of the Reference Obligations, and the Calculation Agent determines, in its discretion, that at least one Substitute Reference Obligation is available for any such Reference Obligation, then each such Reference Obligation shall be replaced by a Substitute Reference Obligation and each Reference Obligation for which no Substitute Reference Obligation is available will cease to be a Reference Obligation.

(e) If (i) more than one specific obligation is identified as a Reference Obligation, any of the events described in clause (a) above has occurred with respect to all of the Reference Obligations and the Calculation Agent determines, in its discretion, that no Substitute Reference Obligation is available for any of the Reference Obligations, or (ii) only one specific obligation is identified as a Reference Obligation, any of the events described in clause (a) above has occurred with respect to such Reference Obligation and the Calculation Agent determines, in its discretion, that no Substitute Reference Obligation is available for that Reference Obligation, then the

Absatz (a) genannten Ereignisse in Bezug auf alle Referenzverbindlichkeiten eingetreten ist, gilt jede Referenzverbindlichkeit, für die nach der von der Berechnungsstelle nach ihrem Ermessen getroffenen Feststellung mindestens eine Ersatz-Referenzverbindlichkeit zur Verfügung steht, als durch eine Ersatz-Referenzverbindlichkeit ersetzt, und gilt jede Referenzverbindlichkeit, für die keine Ersatz-Referenzverbindlichkeit zur Verfügung steht, nicht länger als Referenzverbindlichkeit.

(e) Wenn (i) mehr als eine bestimmte Verbindlichkeit als Referenzverbindlichkeit ausgewählt wird, eines der in vorstehendem Absatz (a) genannten Ereignisse in Bezug auf alle Referenzverbindlichkeiten eingetreten ist und die Berechnungsstelle nach ihrem Ermessen feststellt, dass für keine dieser Referenzverbindlichkeiten eine Ersatz-Referenzverbindlichkeit zur Verfügung steht, oder (ii) nur eine bestimmte Verbindlichkeit als Referenzverbindlichkeit ausgewählt wird, eines der in vorstehendem Absatz (a) genannten

	Calculation Agent shall continue to attempt to identify a Substitute Reference Obligation until the **[*if Grace Period Extension or Repudiation/Moratorium is specified as applicable, insert:*** Extension Date**][*otherwise, insert:*** Scheduled Maturity Date**]**.		Ereignisse in Bezug auf diese Referenzverbindlichkeit eingetreten ist und die Berechnungsstelle nach ihrem Ermessen feststellt, dass für diese Referenzverbindlichkeit keine Ersatz-Referenzverbindlichkeit zur Verfügung steht, wird sich die Berechnungsstelle bis zum **[*falls "Verlängerung wegen Nachfrist" oder "Nichtanerkennung/Moratorium" als anwendbar angegeben ist, einfügen:*** Verlängerungstag**][*in allen anderen Fällen einfügen:*** Planmässigen Fälligkeitstag**]** weiterhin bemühen, eine Ersatz-Referenzverbindlichkeit auszuwählen.
succeed	for purposes of the definitions of "Succession Event" and "Successor" and with respect to any Reference Entity and its Relevant Obligations (or, as applicable, obligations), a party other than such Reference Entity (a) assumes or becomes liable for such Relevant Obligations (or, as applicable, obligations) whether by operation of law or pursuant to any agreement or (b) issues Bonds that are exchanged for Relevant Obligations (or, as applicable, obligations), and in either case such Reference Entity is no longer an obligor (primarily or secondarily) or guarantor with respect to such Relevant Obligations (or, as applicable, obligations).	Übernehmen	im Sinne der Definitionen der Begriffe "Nachfolgeereignis" und "Nachfolger" und in Bezug auf einen Referenzschuldner und seine Massgeblichen Verbindlichkeiten (bzw. Verbindlichkeiten) der Umstand, dass eine andere Partei als dieser Referenzschuldner (a) in diese Massgeblichen Verbindlichkeiten (bzw. Verbindlichkeiten) eintritt oder dafür haftet, sei es kraft Gesetzes oder durch Vertrag, oder (b) Anleihen begibt, die in Massgebliche Verbindlichkeiten (bzw. Verbindlichkeiten) umgetauscht werden, woraufhin der Referenzschuldner in beiden Fällen nicht länger (Haupt- oder Neben-)Schuldner oder Garantiegeber in Bezug

			auf die betreffenden Massgeblichen Verbindlichkeiten (bzw. Verbindlichkeiten) ist.
Succeeded Reference Entity	with respect to any Succession Event, the Reference Entity with respect to which one or more Successors have been identified in connection with such Succession Event.	Übernommener Referenzschuldner	in Bezug auf ein Nachfolgeereignis derjenige Referenzschuldner, für den im Zusammenhang mit dem betreffenden Nachfolgeereignis ein oder mehrere Nachfolger ermittelt wurden.
Succession Event	**[*if the Reference Entity is not a Sovereign, insert:*** an event such as a merger, consolidation, amalgamation, transfer of assets or liabilities, demerger, spin-off or other similar event in which one entity succeeds to the obligations of any Reference Entity, whether by operation of law or pursuant to any agreement**][*if the Reference Entity is a Sovereign, insert:*** an event such as an annexation, unification, secession, partition, dissolution, consolidation, reconstitution or other event that results in any direct or indirect successor(s) to any Reference Entity**]**; *provided*, *however*, that "Succession Event" shall not include an event (a) in which the Holders of obligations of **[*if a Product is only linked to one Reference Entity, insert:*** the**][*if a Basket is applicable or in the case of Products with Nth-to-Default structure, insert:*** any**]** Reference Entity exchange such obligations for the obligations of another entity, unless such exchange occurs in connection with a merger, consolidation, amalgamation, transfer of assets or liabilities, demerger, spin-off or other similar event **[**pursuant to which one	Nachfolgeereignis	**[*falls der Referenzschuldner kein Staat ist, einfügen:*** ein Ereignis wie beispielsweise ein Zusammenschluss, eine Verschmelzung durch Neugründung oder Aufnahme, eine Übertragung von Vermögenswerten oder Verbindlichkeiten, eine Ab- oder Aufspaltung oder ein anderes vergleichbares Ereignis, bei dem ein Rechtsträger die Verbindlichkeiten eines Referenzschuldners kraft Gesetzes oder durch Vertrag übernimmt.**][*falls der Referenzschuldner ein Staat ist, einfügen:*** ein Ereignis wie beispielsweise eine Annexion, eine Vereinigung, eine Lossagung, eine Teilung, eine Auflösung, eine Zusammenführung, eine Neugründung oder ein sonstiges Ereignis, infolge dessen ein oder mehrere unmittelbare oder mittelbare Nachfolger eines Referenzschuldners entstehen.**]** Ungeachtet des Vorstehenden umfasst der Begriff "Nachfolgeereignis" nicht (a) Ereignisse, bei denen die Gläubiger von Verbindlichkeiten **[*falls ein Produkt nur an einen***

entity succeeds to the obligations of such Reference Entity**]**, or

(b) with respect to which the legally effective date **[*if the Reference Entity is a Sovereign, insert:*** or the date of occurrence**]** has occurred prior to the Succession Event Backstop Date (determined by reference to **[*in the case of all Transaction Types other than Japan Corporate or Japan Sovereign, insert:*** Greenwich Mean Time**][*in the case of Transaction Type Japan Corporate or Japan Sovereign, insert:*** Tokyo time**]**).

Referenzschuldner gekoppelt ist, einfügen: des**][*falls ein Korb anwendbar ist oder bei Produkten mit Nth-to-Default-Struktur, einfügen:*** eines**]** Referenzschuldners diese in Verbindlichkeiten eines anderen Rechtsträgers umtauschen, es sei denn, dieser Umtausch erfolgt im Zusammenhang mit einem Zusammenschluss, einer Verschmelzung durch Neugründung oder Aufnahme, einer Übertragung von Vermögenswerten oder Verbindlichkeiten, einer Ab- oder Aufspaltung oder einem anderen vergleichbaren Ereignis, **[**bei dem ein Rechtsträger die Verbindlichkeiten dieses Referenzschuldners übernimmt,**]** oder

(b) Ereignisse, die vor dem Rückschau-Stichtag bei Nachfolgeereignissen (festgestellt unter Bezugnahme auf **[*bei allen Transaktionstypen mit Ausnahme von "Japan Corporate" oder "Japan Sovereign" einfügen:*** Westeuropäische Zeit**] [*bei den Transaktionstypen "Japan Corporate" oder "Japan Sovereign" einfügen:*** die Ortszeit in Tokio**]**) rechtswirksam werden **[*falls der***

					Referenzschuldner ein Staat ist, einfügen: bzw. eintreten**]**.
Succession Event Backstop Date	(a)	for purposes of any event that constitutes a Succession Event, as determined by DC Resolution of the relevant Credit Derivatives Determinations Committee, the date that is 90 calendar days prior to the relevant Succession Event Resolution Request Date (determined by reference to **[*in the case of all Transaction Types other than Japan Corporate or Japan Sovereign, insert:*** Greenwich Mean Time**][*in the case of Transaction Type Japan Corporate or Japan Sovereign, insert:*** Tokyo time**]**), or (b) otherwise, the date that is 90 calendar days prior to the earlier of (i) the date on which the relevant Succession Event Notice is effective and (ii) in circumstances where (A) the conditions to convening a Credit Derivatives Determinations Committee to resolve the matters described in clauses (a) and (b) of the definition of "Succession Event Resolution Request Date" are satisfied, (B) the relevant Credit Derivatives Determinations Committee has resolved not to determine such matters and (C) the relevant Succession Event Notice is given by the **[**Issuer**][**Calculation Agent**]** to the Holders **[**in accordance with	Rückschau-Stichtag bei Nachfolgeereignissen	(a)	im Zusammenhang mit einem Ereignis, das nach Feststellung durch einen Beschluss des zuständigen Kreditderivate-Feststellungsausschusses ein Nachfolgeereignis darstellt, der 90. Kalendertag vor dem betreffenden Nachfolgeereignisbeschluss-Antragsdatum (festgestellt unter Bezugnahme auf **[*bei allen Transaktionstypen mit Ausnahme von "Japan Corporate" oder "Japan Sovereign" einfügen:*** Westeuropäische Zeit**] [*bei den Transaktionstypen "Japan Corporate" oder "Japan Sovereign" einfügen:*** die Ortszeit in Tokio**]**) oder (b) in allen anderen Fällen der 90. Kalendertag vor dem früheren der folgenden Termine: (i) dem Tag, an dem die betreffende Nachfolgeereignismitteilung wirksam wird, oder (ii) in Fällen, in denen (A) die Voraussetzungen für die Einberufung eines Kreditderivate-Feststellungsausschusses zur Beschlussfassung über die in den Absätzen (i) und (ii) der Definition des Begriffs "Nachfolgeereignis

	Section 1.1.7**][[●]]** not more than 14 calendar days after the day on which ISDA publicly announces that the relevant Credit Derivatives Determinations Committee has resolved not to determine such matters, the relevant Succession Event Resolution Request Date. The Succession Event Backstop Date shall not be subject to adjustment in accordance with any Business Day Convention.		beschluss-Antragsdatum" genannten Angelegenheiten erfüllt sind, (B) der zuständige Kreditderivate-Feststellungsausschuss beschlossen hat, in diesen Angelegenheiten keine Feststellung zu treffen, und (C) die betreffende Nachfolgeereignismitteilung innerhalb von 14 Kalendertagen nach dem Tag, an dem die ISDA öffentlich bekanntgegeben hat, dass der zuständige Kreditderivate-Feststellungsausschuss beschlossen hat, in den betreffenden Angelegenheiten keine Feststellung zu treffen, von der **[**Emittentin**][**Berechnungsstelle**]** an die Inhaber **[**gemäss Ziffer 1.1.7**][[●]]** übermittelt wurde, dem betreffenden Nachfolgeereignisbeschluss-Antragsdatum. Der Rückschau-Stichtag bei Nachfolgeereignissen unterliegt keiner Anpassung gemäss einer Geschäftstag-Konvention.
Succession Event Notice	an irrevocable notice from the **[**Issuer**]** **[**Calculation Agent**]** to the Holders **[**in accordance with Section 1.1.7**][[●]]** that describes a Succession Event that occurred on or after the Succession Event Backstop Date (determined by reference to **[*in the case of all Transaction Types other than Japan Corporate or Japan Sovereign, insert:*** Greenwich Mean Time**][*in***	Nachfolgeereignismitteilung	eine unwiderrufliche Mitteilung der **[**Emittentin**][**Berechnungsstelle**]** an die Inhaber **[**gemäss Ziffer 1.1.7**][[●]]**, in der ein Nachfolgeereignis beschrieben ist, das an oder nach dem Rückschau-Stichtag bei Nachfolgeereignissen eingetreten ist (festgestellt unter Bezugnahme auf **[*bei allen***

	the case of Transaction Type Japan Corporate or Japan Sovereign, insert: Tokyo time**]**).		***Transaktionstypen mit Ausnahme von "Japan Corporate" oder "Japan Sovereign" einfügen:*** Westeuropäische Zeit**]** **[*bei den Transaktionstypen "Japan Corporate" oder "Japan Sovereign" einfügen:*** die Ortszeit in Tokio**]**).
	A Succession Event Notice must contain a description in reasonable detail of the facts relevant to the determination of (a) whether a Succession Event has occurred and (b) if relevant, the identity of any Successor(s).		Eine Nachfolgeereignismitteilung muss eine hinreichend ausführliche Beschreibung der Tatsachen enthalten, die für (a) die Feststellung, ob ein Nachfolgeereignis eingetreten ist, und (b) falls anwendbar, die Auswahl eines oder mehrerer Nachfolger massgeblich sind.
Succession Event Resolution Request Date	with respect to a notice to ISDA, duly given, requesting that a Credit Derivatives Determinations Committee be convened to resolve:	Nachfolgeereignisbeschluss-Antragsdatum	in Bezug auf eine ordnungsgemäss an die ISDA übermittelte Mitteilung, mit der die Einberufung eines Kreditderivate-Feststellungsausschusses beantragt wird, der über die folgenden Fragen beschliessen soll:
	(a) whether an event that constitutes a Succession Event has occurred with respect to the **[*if a Basket is applicable or in the case of Products with Nth-to-Default structure, insert:*** relevant**]** Reference Entity; and		(a) ob in Bezug auf den **[*falls ein Korb anwendbar ist oder bei Produkten mit Nth-to-Default-Struktur, einfügen:*** betreffenden**]** Referenzschuldner ein Ereignis eingetreten ist, das als Nachfolgeereignis einzustufen ist; und
	(b) if the relevant Credit Derivatives Determinations Committee resolves that such event has occurred, **[*in the case of a Reference Entity that is not a Sovereign, insert:*** the legally effective date of such event**][*in the***		(b) (wenn der zuständige Kreditderivate-Feststellungsausschuss beschliesst, dass ein solches Ereignis eingetreten ist) **[*falls der Referenzschuldner kein Staat ist,***

case of a Reference Entity that is a Sovereign, insert: the date of the occurrence of such event**]**,

einfügen: an welchem Tag dieses Ereignis rechtswirksam geworden ist**][*falls der Referenzschuldner ein Staat ist, einfügen:*** an welchem Tag dieses Ereignis eingetreten ist**]**,

the date, as publicly announced by ISDA, that the relevant Credit Derivatives Determinations Committee resolves to be the date on which such notice is effective.

der von der ISDA öffentlich bekannt gegebene Tag, hinsichtlich dessen der zuständige Kreditderivate-Feststellungsausschuss beschliesst, dass dies der Tag ist, an dem diese Mitteilung wirksam wird.

Successor

[*if the Reference Entity is not a Sovereign, insert:* with respect to **[*if a Product is only linked to one Reference Entity, insert:*** the**][*if a Basket is applicable or in the case of Products with Nth-to-Default structure, insert:*** any**]** Reference Entity, the entity or entities, if any, determined as set forth below:

(a) if one entity directly or indirectly succeeds to 75 per cent. or more of the Relevant Obligations of **[*if a Product is only linked to one Reference Entity, insert:*** the**][*if a Basket is applicable or in the case of Products with Nth-to-Default structure, insert:*** such**]** Reference Entity by way of a Succession Event, that entity will be the sole Successor to **[*if a Product is only linked to one Reference Entity, insert:*** the**][*if a***

Nachfolger

[*falls der Referenzschuldner kein Staat ist, einfügen:* in Bezug auf **[*falls ein Produkt nur an einen Referenzschuldner gekoppelt ist, einfügen:*** den**][*falls ein Korb anwendbar ist oder bei Produkten mit Nth-to-Default-Struktur, einfügen:*** einen**]** Referenzschuldner der bzw. die gegebenenfalls wie nachstehend beschrieben bestimmten Rechtsträger:

(a) übernimmt ein Rechtsträger aufgrund eines Nachfolgeereignisses unmittelbar oder mittelbar mindestens 75 % der Massgeblichen Verbindlichkeiten **[*falls ein Produkt nur an einen Referenzschuldner gekoppelt ist, einfügen:*** des**][*falls ein Korb anwendbar ist oder bei Produkten mit Nth-to-Default-Struktur, einfügen:*** eines**]** Referenzschuldner

Basket is applicable or in the case of Products with Nth-to-Default structure, insert: such**]** Reference Entity;

(b) if only one entity directly or indirectly succeeds to more than 25 per cent. (but less than 75 per cent.) of the Relevant Obligations of **[*if a Product is only linked to one Reference Entity, insert:*** the**][*if a Basket is applicable or in the case of Products with Nth-to-Default structure, insert:*** a**]** Reference Entity by way of a Succession Event, and not more than 25 per cent. of the Relevant Obligations of **[*if a Product is only linked to one Reference Entity, insert:*** the**][*if a Basket is applicable or in the case of Products with Nth-to-Default structure, insert:*** such**]** Reference Entity remain with **[*if a Product is only linked to one Reference Entity, insert:*** the**][*if a Basket is applicable or in the case of Products with Nth-to-Default structure, insert:*** such**]** Reference Entity, the entity that succeeds to more than 25 per cent. of the Relevant Obligations of **[*if a Product is only***

s, so ist dieser Rechtsträger der alleinige Nachfolger **[*falls ein Produkt nur an einen Referenzschuldner gekoppelt ist, einfügen:*** des**][*falls ein Korb anwendbar ist oder bei Produkten mit Nth-to-Default-Struktur, einfügen:*** des betreffenden**]** Referenzschuldners;

(b) übernimmt nur ein Rechtsträger aufgrund eines Nachfolgeereignisses unmittelbar oder mittelbar mehr als 25 % (jedoch weniger als 75 %) der Massgeblichen Verbindlichkeiten **[*falls ein Produkt nur an einen Referenzschuldner gekoppelt ist, einfügen:*** des**][*falls ein Korb anwendbar ist oder bei Produkten mit Nth-to-Default-Struktur, einfügen:*** eines**]** Referenzschuldners und verbleiben nicht mehr als 25 % der Massgeblichen Verbindlichkeiten **[*falls ein Produkt nur an einen Referenzschuldner gekoppelt ist, einfügen:*** des**][*falls ein Korb anwendbar ist oder bei Produkten mit Nth-to-Default-Struktur, einfügen:*** des betreffenden**]** Referenzschuldners bei **[*falls ein Produkt nur an einen Referenzschuldner gekoppelt ist,***

linked to one Reference Entity, insert: the]**[*if a Basket is applicable or in the case of Products with Nth-to-Default structure, insert:*** such**]** Reference Entity will be the sole Successor to **[*if a Product is only linked to one Reference Entity, insert:*** the]**[*if a Basket is applicable or in the case of Products with Nth-to-Default structure, insert:*** such**]** Reference Entity;

(c) if more than one entity each directly or indirectly succeeds to more than 25 per cent. of the Relevant Obligations of **[*if a Product is only linked to one Reference Entity, insert:*** the]**[*if a Basket is applicable or in the case of Products with Nth-to-Default structure, insert:*** such**]** Reference Entity by way of a Succession Event, and not more than 25 per cent. of the Relevant Obligations of **[*if a Product is***

einfügen: dem]**[*falls ein Korb anwendbar ist oder bei Produkten mit Nth-to-Default-Struktur, einfügen:*** diesem**]** Referenzschuldner, so ist der Rechtsträger, der mehr als 25 % der Massgeblichen Verbindlichkeiten **[*falls ein Produkt nur an einen Referenzschuldner gekoppelt ist, einfügen:*** des]**[*falls ein Korb anwendbar ist oder bei Produkten mit Nth-to-Default-Struktur, einfügen:*** des betreffenden**]** Referenzschuldners übernimmt, der alleinige Nachfolger **[*falls ein Produkt nur an einen Referenzschuldner gekoppelt ist, einfügen:*** des]**[*falls ein Korb anwendbar ist oder bei Produkten mit Nth-to-Default-Struktur, einfügen:*** dieses**]** Referenzschuldners;

(c) übernimmt mehr als ein Rechtsträger aufgrund eines Nachfolgeereignisses unmittelbar oder mittelbar mehr als 25 % der Massgeblichen Verbindlichkeiten **[*falls ein Produkt nur an einen Referenzschuldner gekoppelt ist, einfügen:*** des]**[*falls ein Korb anwendbar ist oder bei Produkten mit Nth-to-Default-Struktur,***

only linked to one Reference Entity, insert: the**]**[***if a Basket is applicable or in the case of Products with Nth-to-Default structure, insert:*** such**]** Reference Entity remain with **[***if a Product is only linked to one Reference Entity, insert:*** the**]**[***if a Basket is applicable or in the case of Products with Nth-to-Default structure, insert:*** such**]** Reference Entity, the entities that succeed to more than 25 per cent. of the Relevant Obligations of **[***if a Product is only linked to one Reference Entity, insert:*** the**]**[***if a Basket is applicable or in the case of Products with Nth-to-Default structure, insert:*** such**]** Reference Entity will each be a Successor to **[***if a Product is only linked to one Reference Entity, insert:*** the**]**[***if a Basket is applicable or in the case of Products with Nth-to-Default structure, insert:*** such**]** Reference Entity **[**and the Products will be divided in accordance with section "Reference Entity Succession Event" of this section 1.1.5**]**;

einfügen: eines**]** Referenzschuldners und verbleiben nicht mehr als 25 % der Massgeblichen Verbindlichkeiten **[***falls ein Produkt nur an einen Referenzschuldner gekoppelt ist, einfügen:*** des**]**[***falls ein Korb anwendbar ist oder bei Produkten mit Nth-to-Default-Struktur, einfügen:*** des betreffenden**]** Referenzschuldners bei **[***falls ein Produkt nur an einen Referenzschuldner gekoppelt ist, einfügen:*** dem**]**[***falls ein Korb anwendbar ist oder bei Produkten mit Nth-to-Default-Struktur, einfügen:*** diesem**]** Referenzschuldner, so sind die Rechtsträger, die mehr als 25 % der Massgeblichen Verbindlichkeiten **[***falls ein Produkt nur an einen Referenzschuldner gekoppelt ist, einfügen:*** des**]**[***falls ein Korb anwendbar ist oder bei Produkten mit Nth-to-Default-Struktur, einfügen:*** des betreffenden**]** Referenzschuldners übernehmen, jeweils ein Nachfolger **[***falls ein Produkt nur an einen Referenzschuldner gekoppelt ist, einfügen:*** des**]**[***falls ein Korb anwendbar ist oder bei Produkten mit***

(d) if one or more entities each directly or indirectly succeeds to more than 25 per cent. of the Relevant Obligations of **[*if a Product is only linked to one Reference Entity, insert:*** the**]**[***if a Basket is applicable or in the case of Products with Nth-to-Default structure, insert:*** such**]** Reference Entity by way of a Succession Event, and more than 25 per cent. of the Relevant Obligations of **[*if a Product is only linked to one Reference Entity, insert:*** the**]**[***if a Basket is applicable or in the case of Products with Nth-to-Default structure, insert:*** such**]** Reference Entity remain with **[*if a Product is only linked to one Reference Entity, insert:*** the**]**[***if a Basket is applicable or in the case of Products with Nth-to-Default structure, insert:*** such**]** Reference Entity, each such entity and **[*if a Product is only linked to one Reference Entity, insert:*** the**]**[***if a Basket is applicable or in the case of Products with Nth-to-Default structure, insert:*** such**]** Reference Entity will each be a Successor to **[*if a Product is only linked to one Nth-to-Default-Struktur, einfügen:*** dieses**]** Referenzschuldners **[**und die Produkte werden gemäss Abschnitt "Referenzschulder-Nachfolgeereignis" dieser Ziffer 1.1.5 aufgeteilt**]**;

(d) übernehmen ein oder mehrere Rechtsträger aufgrund eines Nachfolgeereignisses unmittelbar oder mittelbar mehr als 25 % der Massgeblichen Verbindlichkeiten **[*falls ein Produkt nur an einen Referenzschuldner gekoppelt ist, einfügen:*** des**]**[***falls ein Korb anwendbar ist oder bei Produkten mit Nth-to-Default-Struktur, einfügen:*** eines**]** Referenzschuldners und verbleiben mehr als 25 % der Massgeblichen Verbindlichkeiten **[*falls ein Produkt nur an einen Referenzschuldner gekoppelt ist, einfügen:*** des**]**[***falls ein Korb anwendbar ist oder bei Produkten mit Nth-to-Default-Struktur, einfügen:*** des betreffenden**]** Referenzschuldners bei **[*falls ein Produkt nur an einen Referenzschuldner gekoppelt ist, einfügen:*** dem**]**[***falls ein Korb anwendbar ist oder bei Produkten mit Nth-to-Default-Struktur, einfügen:*** diesem**]** Referenzschuldner,

Reference Entity, insert: the**]**[***if a Basket is applicable or in the case of Products with Nth-to-Default structure, insert:*** such**]** Reference Entity **[**and the Products will be divided in accordance with section "Reference Entity Succession Event" of this section 1.1.5**]**;

so ist jeder dieser Rechtsträger und **[*falls ein Produkt nur an einen Referenzschuldner gekoppelt ist, einfügen:*** der**]**[***falls ein Korb anwendbar ist oder bei Produkten mit Nth-to-Default-Struktur, einfügen:*** der betreffende**]** Referenzschuldner jeweils ein Nachfolger **[*falls ein Produkt nur an einen Referenzschuldner gekoppelt ist, einfügen:*** des**]**[***falls ein Korb anwendbar ist oder bei Produkten mit Nth-to-Default-Struktur, einfügen:*** dieses**]** Referenzschuldners **[**und die Produkte werden gemäss Abschnitt "Referenzschulder-Nachfolgeereignis" dieser Ziffer 1.1.5 aufgeteilt**]**;

(e) if one or more entities directly or indirectly succeed to a portion of the Relevant Obligations of **[*if a Product is only linked to one Reference Entity, insert:*** the**]**[***if a Basket is applicable or in the case of Products with Nth-to-Default structure, insert:*** such**]** Reference Entity by way of a Succession Event, but no entity succeeds to more than 25 per cent. of the Relevant Obligations of **[*if a Product is only linked to one Reference Entity, insert:*** the**]**[***if a Basket is applicable or in the case of Products with Nth-to-Default structure,***

(e) übernehmen ein oder mehrere Rechtsträger aufgrund eines Nachfolgeereignisses unmittelbar oder mittelbar einen Teil der Massgeblichen Verbindlichkeiten **[*falls ein Produkt nur an einen Referenzschuldner gekoppelt ist, einfügen:*** des**]**[***falls ein Korb anwendbar ist oder bei Produkten mit Nth-to-Default-Struktur, einfügen:*** eines**]** Referenzschuldners, wobei jedoch kein Rechtsträger mehr als 25 % der Massgeblichen Verbindlichkeiten **[*falls ein Produkt***

insert: such**]** Reference Entity and **[*if a Product is only linked to one Reference Entity, insert:*** the**][*if a Basket is applicable or in the case of Products with Nth-to-Default structure, insert:*** such**]** Reference Entity continues to exist, there will be no Successor to **[*if a Product is only linked to one Reference Entity, insert:*** the**][*if a Basket is applicable or in the case of Products with Nth-to-Default structure, insert:*** such**]** Reference Entity and **[*if a Product is only linked to one Reference Entity, insert:*** the**][*if a Basket is applicable or in the case of Products with Nth-to-Default structure, insert:*** such**]** Reference Entity and the Products will not be changed in any way as a result of the Succession Event; and

nur an einen Referenzschuldner gekoppelt ist, einfügen: des**][*falls ein Korb anwendbar ist oder bei Produkten mit Nth-to-Default-Struktur, einfügen:*** des betreffenden**]** Referenzschuldners übernimmt und **[*falls ein Produkt nur an einen Referenzschuldner gekoppelt ist, einfügen:*** der**][*falls ein Korb anwendbar ist oder bei Produkten mit Nth-to-Default-Struktur, einfügen:*** der betreffende**]** Referenzschuldner fortbesteht, so gibt es keinen Nachfolger **[*falls ein Produkt nur an einen Referenzschuldner gekoppelt ist, einfügen:*** des**][*falls ein Korb anwendbar ist oder bei Produkten mit Nth-to-Default-Struktur, einfügen:*** dieses**]** Referenzschuldners, und es kommt infolge des Nachfolgeereignisses zu keinerlei Änderungen hinsichtlich **[*falls ein Produkt nur an einen Referenzschuldner gekoppelt ist, einfügen:*** des**][*falls ein Korb anwendbar ist oder bei Produkten mit Nth-to-Default-Struktur, einfügen:*** des betreffenden**]** Referenzschuldners und der Produkte; und

(f) if one or more entities directly or indirectly succeed to a portion of the Relevant Obligations of **[*if a Product is only linked to one Reference Entity, insert:*** the**]**[***if a Basket is applicable or in the case of Products with Nth-to-Default structure, insert:*** such**]** Reference Entity by way of a Succession Event, but no entity succeeds to more than 25 per cent. of the Relevant Obligations of **[*if a Product is only linked to one Reference Entity, insert:*** the**]**[***if a Basket is applicable or in the case of Products with Nth-to-Default structure, insert:*** such**]** Reference Entity and **[*if a Product is only linked to one Reference Entity, insert:*** the**]**[***if a Basket is applicable or in the case of Products with Nth-to-Default structure, insert:*** such**]** Reference Entity ceases to exist, the entity that succeeds to the greatest percentage of Relevant Obligations of **[*if a Product is only linked to one Reference Entity, insert:*** the**]**[***if a Basket is applicable or in the case of Products with Nth-to-Default structure, insert:*** such**]** Reference Entity (or, if two or more entities succeed to an equal percentage of Relevant Obligations, the entity from among those entities that succeeds to the greatest percentage of obligations of **[*if a Product is only linked to one***

(f) übernehmen ein oder mehrere Rechtsträger aufgrund eines Nachfolgeereignisses unmittelbar oder mittelbar einen Teil der Massgeblichen Verbindlichkeiten **[*falls ein Produkt nur an einen Referenzschuldner gekoppelt ist, einfügen:*** des**]**[***falls ein Korb anwendbar ist oder bei Produkten mit Nth-to-Default-Struktur, einfügen:*** eines**]** Referenzschuldners, wobei jedoch kein Rechtsträger mehr als 25 % der Massgeblichen Verbindlichkeiten **[*falls ein Produkt nur an einen Referenzschuldner gekoppelt ist, einfügen:*** des**]**[***falls ein Korb anwendbar ist oder bei Produkten mit Nth-to-Default-Struktur, einfügen:*** des betreffenden**]** Referenzschuldners übernimmt und **[*falls ein Produkt nur an einen Referenzschuldner gekoppelt ist, einfügen:*** der**]**[***falls ein Korb anwendbar ist oder bei Produkten mit Nth-to-Default-Struktur, einfügen:*** der betreffende**]** Referenzschuldner nicht fortbesteht, so ist derjenige Rechtsträger, der den grössten Prozentsatz an Massgeblichen Verbindlichkeiten **[*falls ein Produkt nur an einen Referenzschuldne***

Reference Entity, insert: the]**[*if a Basket is applicable or in the case of Products with Nth-to-Default structure, insert:*** such**]** Reference Entity) will be the sole Successor to **[*if a Product is only linked to one Reference Entity, insert:*** the]**[*if a Basket is applicable or in the case of Products with Nth-to-Default structure, insert:*** such**]** Reference Entity.**]**

r gekoppelt ist, einfügen: des]**[*falls ein Korb anwendbar ist oder bei Produkten mit Nth-to-Default-Struktur, einfügen:*** dieses**]** Referenzschuldners übernimmt (bzw. in dem Fall, dass zwei oder mehr Rechtsträger den gleichen Prozentsatz an Massgeblichen Verbindlichkeiten übernehmen, derjenige von diesen Rechtsträgern, der den grössten prozentualen Anteil an Verbindlichkeiten **[*falls ein Produkt nur an einen Referenzschuldner gekoppelt ist, einfügen:*** des]**[*falls ein Korb anwendbar ist oder bei Produkten mit Nth-to-Default-Struktur, einfügen:*** dieses**]** Referenzschuldners übernimmt), der alleinige Nachfolger **[*falls ein Produkt nur an einen Referenzschuldner gekoppelt ist, einfügen:*** des]**[*falls ein Korb anwendbar ist oder bei Produkten mit Nth-to-Default-Struktur, einfügen:*** des betreffenden**]** Referenzschuldners.**]**

[*if the Reference Entity is a Sovereign, insert:* with respect to **[*if a Product is only linked to one Reference Entity, insert:*** the]**[*if a Basket is applicable or in the case of Products with Nth-to-***

[*Falls der Referenzschuldner ein Staat ist, einfügen:* In Bezug auf **[*falls ein Produkt nur an einen Referenzschuldner gekoppelt ist, einfügen:*** den]**[*falls ein***

Default structure, insert: any**]** Reference Entity, each entity that becomes a direct or indirect successor to **[*if a Product is only linked to one Reference Entity, insert:*** the**][*if a Basket is applicable or in the case of Products with Nth-to-Default structure, insert:*** such**]** Reference Entity by way of Succession Event, irrespective of whether any such successor assumes any of the obligations of **[*if a Product is only linked to one Reference Entity, insert:*** the**][*if a Basket is applicable or in the case of Products with Nth-to-Default structure, insert:*** such**]** Reference Entity.**]**

Korb anwendbar ist oder bei Produkten mit Nth-to-Default-Struktur, einfügen: einen**]** Referenzschuldner jeder Rechtsträger, der aufgrund eines Nachfolgeereignisses unmittelbar oder mittelbar Nachfolger **[*falls ein Produkt nur an einen Referenzschuldner gekoppelt ist, einfügen:*** des**][*falls ein Korb anwendbar ist oder bei Produkten mit Nth-to-Default-Struktur, einfügen:*** des betreffenden**]** Referenzschuldners wird, unabhängig davon, ob dieser Nachfolger Verbindlichkeiten **[*falls ein Produkt nur an einen Referenzschuldner gekoppelt ist, einfügen:*** des**][*falls ein Korb anwendbar ist oder bei Produkten mit Nth-to-Default-Struktur, einfügen:*** dieses**]** Referenzschuldners übernimmt.**]**

[*if the Reference Entity is not a Sovereign, insert:* The Calculation Agent will be responsible for determining, as soon as reasonably practicable after it becomes aware of any Succession Event (but no earlier than 14 calendar days after the legally effective date of such Succession Event), and with effect from the legally effective date of such Succession Event, whether the relevant thresholds set forth in clauses (a) through (e) above have been met, or which entity qualifies as the Successor under clause (f) above, as applicable; provided that the Calculation Agent will not make any such determination if, at such time and in relation to such Succession Event, either (i) ISDA has publicly

[*Falls der Referenzschuldner kein Staat ist, einfügen:* Die Feststellung, ob die vorstehend in Absatz (a) bis (e) angegebenen Schwellenwerte erreicht sind bzw. welcher Rechtsträger gemäss vorstehendem Absatz (f) als Nachfolger anzusehen ist, obliegt der Berechnungsstelle und ist von dieser so bald wie mit vertretbarem Aufwand möglich nach Kenntniserlangung von einem Nachfolgeereignis (jedoch frühestens am 14. Kalendertag nach Eintritt der Rechtswirksamkeit des betreffenden Nachfolgeereignisses)

announced that the conditions to convening a Credit Derivatives Determinations Committee to resolve the matters described in this definition of "Successor" and in clauses (a) and (b) of the definition of "Succession Event Resolution Request Date" are satisfied (until such time, if any, as ISDA subsequently publicly announces that the relevant Credit Derivatives Determinations Committee has resolved not to determine a Successor) or (ii) ISDA has publicly announced that the relevant Credit Derivatives Determinations Committee has resolved that no event that constitutes a Succession Event for purposes of the relevant Credit Derivative Transaction has occurred. In calculating the percentages used to determine whether the relevant thresholds set forth in clauses (a) through (e) above have been met, or which entity qualifies as the Successor under clause (f) above, as applicable, the Calculation Agent shall use, with respect to each applicable Relevant Obligation included in such calculation, the amount of the liability with respect to such Relevant Obligation listed in the Best Available Information and shall notify the Holders of such calculation in accordance with Section 1.1.7.**]**

und mit Wirkung ab dem Eintritt der Rechtswirksamkeit des Nachfolgeereignisses zu treffen; dabei trifft die Berechnungsstelle eine solche Feststellung jedoch nicht, wenn zu dem betreffenden Zeitpunkt und in Bezug auf das betreffende Nachfolgeereignis entweder: (i) die ISDA öffentlich bekannt gegeben hat, dass die Voraussetzungen für die Einberufung eines Kreditderivate-Feststellungsausschusses zur Beschlussfassung über die in dieser Definition des Begriffs "Nachfolger" und den Absätzen (a) und (b) der Definition des Begriffs "Nachfolgeereignisbeschluss-Antragsdatum" genannten Angelegenheiten erfüllt sind (und dies bis zu dem Zeitpunkt der Fall ist, in dem die ISDA gegebenenfalls öffentlich bekannt gibt, dass der zuständige Kreditderivate-Feststellungsausschuss beschlossen hat, keinen Nachfolger zu bestimmen), oder (ii) die ISDA öffentlich bekannt gegeben hat, dass der zuständige Kreditderivate-Feststellungsausschuss beschlossen hat, dass kein Ereignis eingetreten ist, das für die Zwecke des betreffenden Kreditderivats ein Nachfolgeereignis darstellt. Bei der Berechnung der für die Feststellung, ob die vorstehend in Absatz (a) bis (e) angegebenen Schwellenwerte erreicht sind bzw. welcher Rechtsträger gemäss vorstehendem Absatz (f) als Nachfolger anzusehen ist, heranzuziehenden Prozentsätze legt die

[*if the Reference Entity is a Sovereign, insert:* The Calculation Agent will be responsible for determining, as soon as reasonably practicable after it becomes aware of any Succession Event (but no earlier than 14 calendar days after the date of the occurrence of such Succession Event), and with effect from the date of the occurrence of such Succession Event, each Sovereign and/or entity, if any, that qualifies as a Successor under the paragraph above; provided that the Calculation Agent will not make any such determination if, at such time and in relation to such Succession Event, either (a) ISDA has publicly announced that the conditions to convening a Credit Derivatives Determinations Committee to resolve the matters described in this definition of "Successor" and in clauses (a) and (b) of the definition of "Succession Event Resolution Request Date" are satisfied (until such time, if any, as ISDA subsequently publicly announces that the relevant Credit Derivatives Determinations Committee has resolved not to determine a Successor) or (b) ISDA has publicly announced that the relevant Credit Derivatives Determinations Committee has resolved that no event that constitutes a

Berechnungsstelle für jede Massgebliche Verbindlichkeit, die in dieser Berechnung mit zu berücksichtigen ist, den in den Besten Verfügbaren Informationen aufgeführten Haftungsbetrag für die jeweilige Massgebliche Verbindlichkeit zugrunde und teilt diese Berechnung den Inhabern gemäss Ziffer 1.1.7 mit.**]**

[*Falls der Referenzschuldner ein Staat ist, einfügen:* Die Feststellung, welcher Staat bzw. Rechtsträger gegebenenfalls gemäss dem vorstehendem Absatz als Nachfolger anzusehen ist, obliegt der Berechnungsstelle und ist von dieser so bald wie mit vertretbarem Aufwand möglich nach Kenntniserlangung von einem Nachfolgeereignis (jedoch frühestens am 14. Kalendertag nach Eintritt des betreffenden Nachfolgeereignisses) und mit Wirkung ab dem Eintritt des Nachfolgeereignisses zu treffen; dabei trifft die Berechnungsstelle eine solche Feststellung jedoch nicht, wenn zu dem betreffenden Zeitpunkt und in Bezug auf das betreffende Nachfolgeereignis entweder: (a) die ISDA öffentlich bekannt gegeben hat, dass die Voraussetzungen für die Einberufung eines Kreditderivate-Feststellungsausschusses zur Beschlussfassung über die in dieser Definition des Begriffs "Nachfolger" und den Absätzen (a) und (b) der Definition des Begriffs "Nachfolgeereignisbeschluss-Antragsdatum"

	Succession Event for purposes of the Products has occurred.**]**		genannten Angelegenheiten erfüllt sind (und dies bis zu dem Zeitpunkt der Fall ist, in dem die ISDA gegebenenfalls öffentlich bekannt gibt, dass der zuständige Kreditderivate-Feststellungsausschuss beschlossen hat, keinen Nachfolger zu bestimmen), oder (b) die ISDA öffentlich bekannt gegeben hat, dass der zuständige Kreditderivate-Feststellungsausschuss beschlossen hat, dass kein Ereignis eingetreten ist, das für die Zwecke der Produkte ein Nachfolgeereignis darstellt.**]**
	The determinations required pursuant to this definition of "Successor" shall be made, in the case of an exchange offer, on the basis of the outstanding principal balance of Relevant Obligations tendered and accepted in the exchange and not on the basis of the outstanding principal balance of Bonds for which Relevant Obligations have been exchanged.		Die gemäss der Definition des Begriffs "Nachfolger" vorzunehmenden Feststellungen sind (im Fall eines Umtauschangebots) auf der Grundlage des ausstehenden Nennbetrags der im Rahmen des Umtauschs angebotenen und angenommenen Massgeblichen Verbindlichkeiten, nicht jedoch auf der Grundlage des ausstehenden Nennbetrags der Anleihen, die in Massgebliche Verbindlichkeiten umgetauscht wurden, zu treffen.
Supranational Organization	any entity or organization established by treaty or other arrangement between two or more Sovereigns or the Sovereign Agencies of two or more Sovereigns and includes, without limiting the foregoing, the International Monetary Fund, European Central Bank, International Bank for Reconstruction and Development and European Bank for Reconstruction and	Supranationale Organisation	jeder Rechtsträger und jede Organisation, der bzw. die durch ein Abkommen oder eine sonstige Übereinkunft zwischen zwei oder mehr Staaten oder zwischen Staatlichen Stellen aus zwei oder mehr Staaten errichtet wird, einschliesslich – ohne Einschränkung des Vorstehenden – des

	Development.		Internationalen Währungsfonds, der Europäischen Zentralbank, der Internationalen Bank für Wiederaufbau und Entwicklung und der Europäischen Bank für Wiederaufbau und Entwicklung.
[*if a Basket is applicable, insert:* Surviving Reference Entity	with respect to a Succession Event, a Successor that (a) is not the Succeeded Reference Entity with respect to such Succession Event and (b) is already a Reference Entity immediately prior to such Succession Event.**]**	**[*falls ein Korb anwendbar ist, einfügen:*** Fortbestehender Referenzschuldner	in Bezug auf ein Nachfolgeereignis ein Nachfolger, der (a) bei diesem Nachfolgeereignis nicht der Übernommene Referenzschuldner ist und (b) unmittelbar vor dem Nachfolgeereignis bereits Referenzschuldner ist.**]**
Termination Date	(a) the date as determined in accordance with the definition of **[*if Grace Period Extension is applicable, insert:*** Grace Period Extension Date**[,]][*if Repudiation/Moratorium is applicable, insert:*** Repudiation/Moratorium Evaluation Date**]** or Cash Redemption Date (as relevant) or (b) if no such definition is relevant, the Scheduled Maturity Date.	Beendigungstag	(a) der gemäss der Definition des Begriffs **[*falls "Verlängerung wegen Nachfrist" anwendbar ist, einfügen:*** "Nachfrist-Verlängerungstag",**]** **[*falls "Nichtanerkennung/Moratorium" anwendbar ist, einfügen:*** "Nichtanerkennungs-/Moratoriumsbewertungstag",**]** bzw. "Barrückzahlungstag" bestimmte Tag oder (b) wenn keine dieser Definitionen relevant ist, der Planmässige Fälligkeitstag.
[*if Restructuring Maturity Limitation and Fully Transferable Obligation or Modified Restructuring Maturity Limitation and Conditionally Transferable Obligation is applicable, or if Transferable is specified as Valuation Obligation Characteristic, insert:*	an obligation that is transferable to institutional investors without any contractual, statutory or regulatory restriction, provided that none of the following shall be considered contractual, statutory or regulatory restrictions: (a) contractual, statutory or regulatory restrictions that provide for eligibility for resale pursuant to Rule 144A or Regulation S promulgated under the United States Securities Act of 1933,	**[*falls "Laufzeitbeschränkung bei Restrukturierung und Frei Übertragbare Verbindlichkeit" oder "Modifizierte Laufzeitbeschränkung bei Restrukturierung und Bedingt Übertragbare Verbindlichkeit" anwendbar ist oder falls "Übertragbar" als Merkmal der Bewertungsverbindlichkeiten***	eine Verbindlichkeit, die ohne vertragliche, gesetzliche oder aufsichtsrechtliche Beschränkungen auf institutionelle Anleger übertragen werden kann, wobei die folgenden Beschränkungen nicht als vertragliche, gesetzliche oder aufsichtsrechtliche Beschränkungen gelten: (a) vertragliche, gesetzliche oder aufsichtsrechtliche Beschränkungen, die die Zulässigkeit eines

Transferable	as amended (and any contractual, statutory or regulatory restrictions promulgated under the laws of any jurisdiction having a similar effect in relation to the eligibility for resale of an obligation); or (b) restrictions on permitted investments such as statutory or regulatory investment restrictions on insurance companies and pension funds.**]**	***angegeben ist, einfügen:*** Übertragbar	Weiterverkaufs gemäss der im Rahmen des US-Wertpapiergesetzes von 1933 (*United States Securities Act of 1933*) in der geltenden Fassung erlassenen Rule 144A oder Regulation S regeln (sowie jede vertragliche, gesetzliche oder aufsichtsrechtliche Beschränkung gemäss den Gesetzen einer anderen Rechtsordnung, die eine ähnliche Wirkung hinsichtlich der Zulässigkeit des Weiterverkaufs von Verbindlichkeiten entfaltet); oder (b) Beschränkungen für zulässige Anlagen, wie beispielsweise gesetzliche oder aufsichtsrechtliche Anlagebeschränkungen für Versicherungen und Pensionsfonds.**]**
Underlying Obligation	has the meaning given in the definition of Qualifying Guarantee.	Zugrundeliegende Verbindlichkeit	hat die diesem Begriff in der Definition von "Qualifizierte Garantie" zugewiesene Bedeutung.
Underlying Obligor	has the meaning given in the definition of Qualifying Guarantee.	Zugrundeliegender Schuldner	hat die diesem Begriff in der Definition von "Qualifizierte Garantie" zugewiesene Bedeutung.
Valuation Date	**[*if Single Valuation Date is specified in Section 1.1.5, insert:*** subject to the occurrence of a Settlement Suspension, the date that is **[[●]][**five**]** Business Days following the satisfaction of all Conditions to Settlement (or, in the case of clauses (i) or (ii) of the definition of "Fallback Settlement Event", following the Auction Cancellation Date, if any, or the relevant No Auction	Bewertungstag	**[*Falls in Ziffer 1.1.5 "Einzelner Bewertungstag" angegeben ist, einfügen:*** vorbehaltlich des Eintritts einer Aussetzung der Abwicklung der Tag, der **[[●]][**fünf**]** Geschäftstage nach der Erfüllung aller Abwicklungsvoraussetzungen liegt (oder, im Falle von Absatz (i) oder (ii) der Definition des

	Announcement Date, if any, as applicable).**]**		Begriffs "Ereignis der Alternativen Abwicklung", gegebenenfalls nach dem Auktions-Aufhebungstag bzw. dem massgeblichen Tag der Bekanntgabe der Nichtdurchführung einer Auktion).**]**
	[*if Multiple Valuation Date is specified in Section 1.1.5, insert:* each of the following dates:		**[*Falls in Ziffer 1.1.5 "Mehrere Bewertungstage" angegeben ist, einfügen:*** jeder der folgenden Tage:
	(a) subject to the terms of the occurrence of a Settlement Suspension, the date that is **[[●]][**five**]** Business Days following the satisfaction of all Conditions to Settlement (or, in the case of clauses (i) or (ii) of the definition of "Fallback Settlement Event" following the Auction Cancellation Date, if any, or the relevant No Auction Announcement Date, if any, as applicable); and		(a) vorbehaltlich der für den Eintritt einer Aussetzung der Abwicklung geltenden Bestimmungen der Tag, der **[[●]][**fünf**]** Geschäftstage nach der Erfüllung aller Abwicklungsvoraussetzungen liegt (oder, im Falle von Absatz (i) oder (ii) der Definition des Begriffs "Ereignis der Alternativen Abwicklung", gegebenenfalls nach dem Auktions-Aufhebungstag bzw. dem massgeblichen Tag der Bekanntgabe der Nichtdurchführung einer Auktion); und
	(b) each successive date that is **[[●]][**five**]** Business Days after the date on which the Calculation Agent obtains a Market Value with respect to the immediately preceding Valuation Date.		(b) jeder folgende Tag, der **[[●]][**fünf**]** Geschäftstage nach dem Tag liegt, an dem die Berechnungsstelle einen Marktwert in Bezug auf den unmittelbar vorangehenden Bewertungstag ermittelt hat.
	The total number of Valuation Dates shall be equal to **[[●]][**five**]** Valuation Dates.**]**		Die Gesamtanzahl aller Bewertungstage entspricht **[[●]][**fünf**]** Bewertungstagen.**]**
Valuation	the Valuation Method	Bewertungsmeth	die in Ziffer 1.1.5

Method specified in Section 1.1.5. If the Valuation Method specified in Section 1.1.5 may not be applied due to some event set forth in these Terms and Conditions, the Valuation Method will be determined in accordance with the clauses (a) to (e) below.

(a) For Products with only one Reference Obligation and only one Valuation Date: Highest

(b) For Products with only one Reference Obligation and more than one Valuation Date: Average Highest

(c) For Products with more than one Reference Obligation and only one Valuation Date: Blended Highest

(d) For Products with more than one Reference Obligation and more than one Valuation Date: Average Blended Highest

(e) Notwithstanding clauses (a) through (d) above, if Quotations include Weighted Average Quotations or fewer than two Full Quotations, the Valuation Method shall be Market, Average Market, or Blended Market or Average Blended Market, as the case may be.

ode angegebene Bewertungsmethode. Kann die in Ziffer 1.1.5 angegebene Bewertungsmethode wegen eines in diesen Emissionsbedingungen beschriebenen Umstands nicht angewandt werden, wird die Bewertungsmethode gemäss den nachstehenden Absätzen (a) bis (e) festgelegt.

1. Für Produkte mit lediglich einer Referenzverbindlichkeit und lediglich einem Bewertungstag: Höchstwert

2. Für Produkte mit lediglich einer Referenzverbindlichkeit und mehr als einem Bewertungstag: Durchschnittlicher Höchstwert

3. Für Produkte mit mehr als einer Referenzverbindlichkeit und lediglich einem Bewertungstag: Gemittelter Höchstwert

4. Für Produkte mit mehr als einer Referenzverbindlichkeit und mehr als einem Bewertungstag: Durchschnittlicher Gemittelter Höchstwert

5. Ungeachtet der Absätze (a) bis (d) ist die Bewertungsmethode jeweils "Marktwert", "Durchschnittlicher Marktwert", "Gemittelter Marktwert" oder "Durchschnittlicher Gemittelter Marktwert", wenn die Quotierungen Gewichtete Durchschnittsquotierungen oder weniger als zwei

			Vollquotierungen enthalten.
Valuation Obligation	**[*if Restructuring Maturity Limitation and Fully Transferable Obligation is applicable, insert:*** subject to the definition of Restructuring Maturity Limitation and Fully Transferable Obligation:**][*if Modified Restructuring Maturity Limitation and Conditionally Transferable Obligation is applicable, insert:*** subject to the definition of Modified Restructuring Maturity Limitation and Conditionally Transferable Obligation:**]**	Bewertungsverbindlichkeit	**[*falls "Laufzeitbeschränkung bei Restrukturierung und Frei Übertragbare Verbindlichkeit" anwendbar ist, einfügen:*** vorbehaltlich der Definition des Begriffs "Laufzeitbeschränkung bei Restrukturierung und Frei Übertragbare Verbindlichkeit":**][*falls "Modifizierte Laufzeitbeschränkung bei Restrukturierung und Bedingt Übertragbare Verbindlichkeit" anwendbar ist, einfügen:*** vorbehaltlich der Definition des Begriffs "Modifizierte Laufzeitbeschränkung bei Restrukturierung und Frei Übertragbare Verbindlichkeit":**]**
	[(a)**]** any obligation of a Reference Entity (either directly or as provider of **[*if All Guarantees is not applicable, insert:*** a Qualifying Affiliate Guarantee**][*if All Guarantees is applicable, insert:*** any Qualifying Guarantee**]**) determined by the Calculation Agent pursuant to the method described below **[*in the case of Excluded Valuation Obligations, insert:*** (but excluding any Excluded Valuation Obligation)**]** that (i) is payable in an amount equal to its outstanding principal balance or Due and Payable Amount, as applicable, (ii) is not subject to any counterclaim, defence (other than a counterclaim or defence based on the factors set forth in clauses (i) to (iv) of the definition of "Credit Event") or right of set off by or of a Reference Entity or any applicable Underlying Obligor and (iii) in the case of a Qualifying Guarantee other than a Qualifying Affiliate		**[**(a)**]** jede gemäss der nachstehend beschriebenen Methode von der Berechnungsstelle ausgewählte Verbindlichkeit eines Referenzschuldners (die dieser unmittelbar oder als Geber einer **[*falls "Alle Garantien" nicht anwendbar ist, einfügen:*** Qualifizierten Garantie für Verbundene Unternehmen**][*falls "Alle Garantien" anwendbar ist, einfügen:*** einer Qualifizierten Garantie**]** schuldet**)** **[*bei Ausgenommenen Bewertungsverbindlichkeiten, einfügen:*** (jedoch ohne Ausgenommene Bewertungsverbindlichkeiten)**]**, die (i) in einem Betrag in Höhe ihres ausstehenden Nennbetrags bzw. ihres Fälligen und Zahlbaren Betrags zahlbar ist, (ii) nicht Gegenstand einer Gegenforderung, einer

Guarantee, is capable, at the date of selection of the relevant Valuation Obligation, of immediate assertion or demand by or on behalf of the Holder or Holders against **[*if a Product is only linked to one Reference Entity, insert:*** the**][*if a Basket is applicable or in the case of Products with Nth-to-Default structure, insert:*** a**]** Reference Entity for an amount at least equal to the outstanding principal balance or Due and Payable Amount being delivered apart from the giving of any notice of non-payment or similar procedural requirement, it being understood that acceleration of an Underlying Obligation shall not be considered a procedural requirement**[**;**][**.**]** **[**and**]**

**[*insert if Reference Obligation shall be a*

Einrede (ausser von Gegenforderungen oder Einreden aufgrund der in den Absätzen (i) bis (iv) der Definition des Begriffs "Kreditereignis" genannten Faktoren) oder eines Aufrechnungsrechts seitens oder zugunsten eines Referenzschuldners bzw. eines Zugrundeliegenden Schuldners ist und (iii) im Fall einer Qualifizierten Garantie, die keine Qualifizierte Garantie für Verbundene Unternehmen ist, am Tag, an dem die betreffende Bewertungsverbindlichkeit ausgewählt wird, unverzüglich von dem bzw. den Gläubiger(n) oder in dessen bzw. deren Namen gegenüber **[*falls ein Produkt nur an einen Referenzschuldner gekoppelt ist, einfügen:*** dem**][*falls ein Korb anwendbar ist oder bei Produkten mit Nth-to-Default-Struktur, einfügen:*** einem**]** Referenzschuldner mindestens in Höhe des ausstehenden Kapitalbetrags oder des gelieferten Fälligen und Zahlbaren Betrags unmittelbar geltend gemacht oder eingefordert werden kann, wobei ausser einer Mitteilung über die Nichtzahlung oder einem vergleichbaren Verfahrenserfordernis keine weiteren Voraussetzungen erfüllt sein müssen; dabei wird festgehalten, dass die vorzeitige Fälligstellung einer Zugrundeliegenden Verbindlichkeit nicht als ein solches Verfahrenserfordernis gilt**[**;**][**.**][**und**]**

**[*einfügen, falls die Referenzverbindlichke*

Valuation Obligation: (b) **[*if Not Contingent is specified as Valuation Obligation Characteristic, insert:*** subject to the second paragraph of the definition of Not Contingent,**]** each Reference Obligation**][;][.] [**and**]**

it eine Bewertungsverbindlichkeit sein soll: (b) **[*falls "Keine Eventualverbindlichkeit" als Merkmal für Bewertungsverbindlichkeiten angegeben ist, einfügen:*** vorbehaltlich des zweiten Absatzes der Definition des Begriffs "Keine Eventualverbindlichkeit" **]** jede Referenzverbindlichkeit**] [;][.] [**und**]**

[*if a Reference Entity is a Sovereign, insert:* (**[**b**][**c**]**) solely in relation to a Restructuring Credit Event, any Sovereign Restructured Valuation Obligation **[*in the case of Excluded Valuation Obligations, insert:*** (but excluding any Excluded Valuation Obligation)**]** that is (i) payable in an amount equal to its outstanding principal balance or Due and Payable Amount, as applicable, (ii) not subject to any counterclaim, defense (other than a counterclaim or defense based on the factors set forth in clauses (i) to (iv) of the definition of "Credit Event") or right of set off by or of a Reference Entity or, as applicable, an Underlying Obligor and (iii) in the case of a Qualifying Guarantee other than a Qualifying Affiliate Guarantee, capable, at the date of selection of the relevant Valuation Obligation, of immediate assertion or demand by or on behalf of the Holder or Holders against **[*if a Product is only linked to one Reference Entity, insert:*** the**][*if a Basket is applicable or in the case of Products with Nth-to-Default structure, insert:*** a**]** Reference Entity for an amount at least equal to the outstanding principal balance or Due and Payable Amount being Delivered apart from the giving of any notice of nonpayment or similar procedural requirement, it being

[*falls ein Referenzschuldner ein Staat ist, einfügen:* (**[**b**][**c**]**) ausschliesslich in Bezug auf ein Restrukturierungs-Kreditereignis, jede Restrukturierte Bewertungsverbindlichkeit eines Staates **[*bei Ausgenommenen Bewertungsverbindlichkeiten, einfügen:*** (jedoch ohne Ausgenommene Bewertungsverbindlichkeiten)**]**, die (i) in einem Betrag in Höhe ihres ausstehenden Nennbetrags bzw. ihres Fälligen und Zahlbaren Betrags zahlbar ist, (ii) nicht Gegenstand einer Gegenforderung, einer Einrede (ausser von Gegenforderungen oder Einreden aufgrund der in den Absätzen (i) bis (iv) der Definition des Begriffs "Kreditereignis" genannten Faktoren) oder eines Aufrechnungsrechts seitens oder zugunsten eines Referenzschuldners bzw. eines Zugrundeliegenden Schuldners ist und (iii) im Fall einer Qualifizierten Garantie, die keine Qualifizierte Garantie für Verbundene Unternehmen ist, am Tag, an dem die betreffende Bewertungsverbindlichkeit ausgewählt wird, unverzüglich von dem

understood that acceleration of an Underlying Obligation shall not be considered a procedural requirement.**]**

bzw. den Inhaber(n) oder in dessen bzw. deren Namen gegenüber **[*falls ein Produkt nur an einen Referenzschuldner gekoppelt ist, einfügen:*** dem**][*falls ein Korb anwendbar ist oder bei Produkten mit Nth-to-Default-Struktur, einfügen:*** einem**]** Referenzschuldner mindestens in Höhe des ausstehenden Kapitalbetrags oder des gelieferten Fälligen und Zahlbaren Betrags unmittelbar geltend gemacht oder eingefordert werden kann, wobei ausser einer Mitteilung über die Nichtzahlung oder einem vergleichbaren Verfahrenserfordernis keine weiteren Voraussetzungen erfüllt sein müssen; dabei wird festgehalten, dass die vorzeitige Fälligstellung einer Zugrundeliegenden Verbindlichkeit nicht als ein solches Verfahrenserfordernis gilt.**]**

For the purpose of this definition of Valuation Obligation, the term "Valuation Obligation" may be defined as each obligation of **[**the**][**each**]** Reference Entity described by the Valuation Obligation Category specified in Section 1.1.5 and, subject to the last paragraph in this definition of Valuation Obligation, having each of the Valuation Obligation Characteristics specified in Section 1.1.5, in each case, as of the date of selection of the relevant Valuation Obligation.

Für die Zwecke dieser Definition des Begriffs "Bewertungsverbindlichkeit" kann der Begriff "Bewertungsverbindlichkeit" als jede Verbindlichkeit **[**des**][**jedes**]** Referenzschuldners definiert werden, die von der in Ziffer 1.1.5 angegebenen Kategorie der Bewertungsverbindlichkeiten beschrieben wird und, vorbehaltlich des letzten Absatzes in dieser Definition des Begriffs "Bewertungsverbindlichkeit", zum Tag, an dem die betreffende Bewertungsverbindlichkeit ausgewählt wird, alle in Ziffer 1.1.5 angegebenen Merkmale

[*If either of the Valuation Obligation Characteristics Listed or Not Bearer are specified in Section 1.1.5:* The Products shall be construed as though the Valuation Obligation Characteristic**[**s**]** **[**"Listed"**][**or**][**"Bearer"**]** had been specified as a Valuation Obligation Characteristic only with respect to Bonds and shall only be relevant if Bonds are covered by the selected Valuation Obligation Category.**]**

[*If the Valuation Obligation Characteristic Transferable is specified in Section 1.1.5 of the Terms and Conditions, insert:* The Products shall be construed as though the Valuation Obligation Characteristics "Transferable" had been specified as a Valuation Obligation Characteristic only with respect to Valuation Obligations that are not Loans (and shall only be relevant to the extent that obligations other than Loans are covered by the selected Valuation Obligation Category).**]**

[*If any of the Valuation Obligation Characteristics Assignable Loan or Consent Required Loan are specified in Section 1.1.5 of the Terms and Conditions, insert:* The Products shall be construed as though the Valuation Obligation Characteristic**[**s**]** **[**"Assignable Loan"**][**or**][**"Consent Required Loan**"]** had been specified as a Valuation Obligation Characteristic only with respect to Loans and shall only be relevant if Loans are covered by the selected Valuation Obligation Category.**]**

der Bewertungsverbindlichkeiten aufweist.

[*Falls in Ziffer 1.1.5 entweder "Börsennotiert" oder "Kein Inhaberpapier" als Merkmal für Bewertungsverbindlichkeiten angegeben ist, einfügen:* Die Produkte sind so auszulegen, als **[**wäre das betreffende Merkmal**][**wären die betreffenden Merkmale**]** der Bewertungsverbindlichkeiten **[**"Börsennotiert"**][**oder**][**"Inhaberpapier"**]** nur in Bezug auf Anleihen als Merkmal der Bewertungsverbindlichkeiten anwendbar und dieses Merkmal der Bewertungsverbindlichkeiten gilt daher nur insoweit, als die gewählte Kategorie der Bewertungsverbindlichkeiten Anleihen abdeckt.**]**

[*Falls in Ziffer 1.1.5 der Emissionsbedingungen "Übertragbar" als Merkmal für Bewertungsverbindlichkeiten angegeben ist, einfügen:* Die Produkte sind so auszulegen, als wäre das Merkmal der Bewertungsverbindlichkeiten "Übertragbar" nur in Bezug auf Bewertungsverbindlichkeiten als Merkmal der Bewertungsverbindlichkeiten anwendbar, bei denen es sich nicht um Darlehen handelt (und dieses Merkmal der Bewertungsverbindlichkeiten gilt daher nur insoweit, als die gewählte Kategorie der Bewertungsverbindlichkeiten abdeckt, bei denen es sich nicht um Darlehen handelt).**]**

**[*Falls in Ziffer 1.1.5 der Emissionsbedingungen "Abtretbares Darlehen" oder "Darlehen mit Zustimmungserforder*

			nis" als Merkmal für Bewertungsverbindlichkeiten angegeben ist, einfügen: Die Produkte sind so auszulegen, als **[**wäre das Merkmal**][**wären die Merkmale**]** der Bewertungsverbindlichkeiten **[**"Abtretbares Darlehen"**][**oder**][**"Darlehen mit Zustimmungserfordernis"**]** nur in Bezug auf Darlehen als Merkmal der Bewertungsverbindlichkeiten anwendbar und dieses Merkmal der Bewertungsverbindlichkeiten gilt daher nur insoweit, als die gewählte Kategorie der Bewertungsverbindlichkeiten Darlehen abdeckt.**]**
	[*If any of Payment, Borrowed Money, Loan or Bond or Loan is specified as the Valuation Obligation Category and more than one of Assignable Loan and Consent Required Loan are specified as Valuation Obligation Characteristics in Section 1.1.5, insert:* The Valuation Obligations may include any Loan that satisfies any one of the Valuation Obligation Characteristics **[**"Assignable Loan"**][**or**][**"Consent Required Loan"**]** and need not satisfy all such Valuation Obligation Characteristics.**]**		**[*Falls "Zahlung", "Aufgenommene Gelder", "Darlehen" oder "Anleihe oder Darlehen" als Kategorie der Bewertungsverbindlichkeiten angegeben ist und mehr als eines der Merkmale "Abtretbares Darlehen" und "Darlehen mit Zustimmungserfordernis" in Ziffer 1.1.5 als Merkmale der Bewertungsverbindlichkeiten angegeben ist, einfügen:*** Die Bewertungsverbindlichkeiten können jedes Darlehen umfassen, das eines der Merkmale der Bewertungsverbindlichkeiten **[**"Abtretbares Darlehen"**][**oder**][**"Darlehen mit Zustimmungserfordernis"**]** erfüllt, d. h. es ist nicht erforderlich, dass sämtliche dieser Merkmale der Bewertungsverbindlichkeiten erfüllt sind.**]**
Valuation Obligation Category	has the meaning assigned to such term in Section 1.1.5.	Kategorie der Bewertungsverbindlichkeiten	hat die diesem Begriff in Ziffer 1.1.5 zugewiesene Bedeutung.

Valuation Obligation Characteristics	has the meaning assigned to such term in Section 1.1.5.	Merkmale für Bewertungsverbindlichkeiten	hat die diesem Begriff in Ziffer 1.1.5 zugewiesene Bedeutung.
[*if either Restructuring Maturity Limitation and Fully Transferable Obligation or Modified Restructuring Maturity Limitation and Conditionally Transferable Obligation is specified in Section 1.1.5 as applicable, insert:* Valuation Obligation Terms	**[*if a Basket is applicable or in the case of Products with Nth-to-Default structure, insert:*** with respect to any Reference Entity,**]** the terms specified as such in connection with an Auction **[*if a Basket is applicable or in the case of Products with Nth-to-Default structure, insert:*** in relation to such Reference Entity**].]**	**[*falls in Ziffer 1.1.5 entweder "Laufzeitbeschränkung bei Restrukturierung und Frei Übertragbare Verbindlichkeit" oder "Modifizierte Laufzeitbeschränkung bei Restrukturierung und Bedingt Übertragbare Verbindlichkeit" als anwendbar angegeben ist, einfügen:*** Bedingungen der Bewertungsverbindlichkeiten	**[*falls ein Korb anwendbar ist oder bei Produkten mit Nth-to-Default-Struktur, einfügen:*** in Bezug auf einen Referenzschuldner**]** die im Zusammenhang mit einer Auktion **[*falls ein Korb anwendbar ist oder bei Produkten mit Nth-to-Default-Struktur, einfügen:*** in Bezug auf diesen Referenzschuldner**]** als solche angegebenen Bedingungen.**]**
Valutation Time	has the meaning assigned to such term in Section 1.1.5.	Bewertungszeit	hat die diesem Begriff in Ziffer 1.1.5 zugewiesene Bedeutung.
Voting Shares	with respect to any entity, those shares or other interests that have the power to elect the board of directors or similar governing body of such entity.	Stimmberechtigte Anteile	in Bezug auf ein Unternehmen die Anteile, die zur Wahl der Mitglieder des *Board of Directors* oder eines vergleichbaren Geschäftsführungsorgans des Unternehmens berechtigen.
Weighted Average Quotation	in accordance with the Quotation Method, the weighted average of firm Quotations obtained from Dealers at the Valuation Time, to the extent reasonably practicable, each for an amount of the Reference Obligation with an outstanding principal balance of as large a size as available but less than the Quotation Amount (but of a size equal to the Minimum Quotation Amount or, if quotations of a size equal to the Minimum Quotation Amount are not available, quotations as near in size as practicable to the Minimum Quotation Amount) that in the aggregate are	Gewichtete Durchschnittsquotierung	entsprechend der Quotierungsmethode der gewichtete Durchschnitt der, soweit mit vertretbarem Aufwand möglich, von Händlern zum Bewertungszeitpunkt eingeholten festen Quotierungen – jeweils für einen Betrag der Referenzverbindlichkeit mit einem ausstehenden Nennbetrag in der grössten verfügbaren Höhe, jedoch unter dem Quotierungsbetrag (die Quotierungen müssen jedoch für einen Betrag eingeholt werden, der dem Mindestquotierungsbetr

	approximately equal to the Quotation Amount.**]**		ag entspricht, und sind keine Quotierungen in Höhe des Mindestquotierungsbetrags erhältlich, so sind Quotierungen einzuholen, die dem Mindestquotierungsbetrag so nah wie möglich kommen) – , die insgesamt ungefähr dem Quotierungsbetrag entsprechen.**]**
Section 1.1.6	**Additional Issue Specific Definitions**	**Ziffer 1.1.6**	**Weitere Emissionsspezifische Definitionen**
Business Day	a day (other than a Saturday or Sunday) on which commercial banks and foreign exchange markets settle payments in Zurich and **[*in the case of Products not denominated in Euro:*** in the principal financial centre of the Settlement Currency**]** **[*in the case of Products denominated in Euro or in case of payments in Euro:*** the Trans-European Automated Real-Time Gross Settlement Express Transfer (TARGET 2) system settles payments**]**.	Geschäftstag	ein Tag (ausser einem Samstag oder Sonntag), an dem Geschäftsbanken und Devisenmärkte in Zürich und **[*bei <u>nicht</u> in Euro denominierten Produkten***: am Hauptfinanzplatz der Abwicklungswährung**]** **[*bei in Euro denominierten Produkten oder bei Zahlungen in Euro***: das Trans-European Automated Real-Time Gross Settlement Express Transfer (TARGET2) System**]** Zahlungen abwickeln.
	[*in the case of Credit-Linked Products with auction settlement, insert (deleting Business Days that are not applicable for relevant Transaction Type, in accordance with the Settlement Matrix)*: **[**a day **[**(i)**][**on which commercial banks and foreign exchange markets are generally open to settle payments in (x) **[**London**][,][**and**][**New York**][,]** **[**and**][**Tokyo**][,][**and**][**Zurich**][,][**and**]** **[**Toronto**]** **[,]** **[**and**][**Sydney**][,][**and**][**Auckland**][,]** **[**and**][**Singapore**][,][**and**][**Hong Kong**]** and (y) for		**[*bei Kreditbezogenen Produkten mit Auktionsabwicklung einfügen (zu löschen sind in Übereinstimmung mit der Abwicklungsmatrix Geschäftstage, die für den jeweiligen Transaktionstyp nicht anwendbar sind)*:** **[**ein Tag **[**(i)**]** **[**an dem Geschäftsbanken und Devisenmärkte (x) in **[**London**][,][**und**][**New York**][,][**und**][**Tokio**][,]** **[**und**][**Zürich**][,][**und**]** **[**Toronto**][,][**und**]** **[**Sydney**]** **[,][**und**][**Auckland**][,]** **[**und**][**Singapur**][,][**und**]**

	purposes of Section 1.9 only, the principal financial center in the jurisdiction in which the principal place of business of **[**the**][**each**][**the relevant**]** Reference Entity is located**][**and (ii) that is a TARGET Business Day**].]** **[[**●**]]]**		**[**Hongkong**]** und (y) ausschliesslich für Zwecke der Ziffer 1.9, am Hauptfinanzplatz in der Rechtsordnung, in der **[**der**][**jeder**][**jeweilige**]** Referenzschuldner seinen Hauptgeschäftssitz hat, allgemein geöffnet sind, um Zahlungen abzuwickeln**][**und (ii) bei dem es sich um einen TARGET-Geschäftstag handelt**].]** **[[**●**]]]**
[Clearstream Frankfurt	Clearstream Banking AG, Frankfurt, as operator of the Clearstream Frankfurt system (business address: Mergenthalerallee 61, 65760 Eschborn, Germany) and any successor organisation or system.**]**	**[**Clearstream Frankfurt	Clearstream Banking AG, Frankfurt, als Betreiber des Systems der Clearstream Frankfurt (Geschäftsanschrift: Mergenthalerallee 61, 65760 Eschborn, Deutschland) sowie jede Nachfolgerorganisation bzw. jedes Nachfolgersystem.**]**
[Clearstream Luxembourg	Clearstream Banking, Luxembourg, as operator of the Clearstream Luxembourg system (42 Avenue JF Kennedy, L-1855 Luxembourg, Luxembourg) and any successor organisation or system.**]**	**[**Clearstream Luxemburg	Clearstream Banking, Luxemburg, als Betreiber des Systems der Clearstream Luxemburg (42 Avenue JF Kennedy, L-1855 Luxemburg, Luxemburg) sowie jede Nachfolgerorganisation bzw. jedes Nachfolgersystem.**]**
Clearing System	**[**Clearstream Frankfurt**]** **[**and/or**]** **[**Clearstream Luxembourg**]** **[**and/or**]** **[**Euroclear**]** **[**and/or**]** **[**SIS**]** **[**and/or**]** **[**Monte Titoli**]**	Clearingsystem	**[**Clearstream Frankfurt**]** **[**und/oder**]** **[**Clearstream Luxemburg**]** **[**und/oder**]** **[**Euroclear**]** **[**und/oder**]** **[**SIS**]** **[**und/oder**]** **[**Monte Titoli**]**
[Euroclear	Euroclear Bank S.A., Brussels, Belgium, as operator of the Euroclear system (Avenue de Schiphol 6, 1140 Brussels, Belgium) and any successor organisation or system.**]**	**[**Euroclear	Euroclear Bank S.A., Brüssel, Belgien, als Betreiber des Systems von Euroclear (Avenue de Schiphol 6, 1140 Brüssel, Belgien) sowie jede Nachfolgerorganisation bzw. jedes Nachfolgersystem.**]**

Extraordinary Event	(i)	any event (whether or not reasonably foreseeable) beyond the reasonable control of the person or entity whose performance is affected thereby, including but not limited to: (a) any outbreak or escalation of hostilities or other national or international calamity or crisis, (b) the enactment, publication, decree or other promulgation of any statute, regulation, rule or order of any court or other governmental authority, which affects, or would affect, the payment of any amount (or delivery of any other benefit) under the Products, (c) the taking of any action by any governmental, administrative, legislative, or judicial authority or power of any Jurisdictional Event Jurisdiction, or any political subdivisions thereof, in respect of its monetary or fiscal affairs or stock exchanges which has a material adverse effect on the financial markets, (d) the closing of any Clearing	Aussergewöhnliches Ereignis	(i)	jedes Ereignis (ob vernünftigerweise vorhersehbar oder nicht), auf das die Person oder Gesellschaft, deren Leistung davon betroffen ist, vernünftigerweise keinen Einfluss hat, einschliesslich unter anderem: (a) jedes Ausbruchs bzw. jeder Eskalation von gewaltsamen Auseinandersetzungen oder sonstigen nationalen oder internationalen Zwischenfällen oder Krisen, (b) der Verabschiedung, Veröffentlichung, des Erlasses oder einer sonstigen Verkündung von Gesetzen, Verordnungen, Anordnungen oder Beschlüssen eines Gerichts oder einer sonstigen Regierungsstelle, die sich auf die Zahlung von Beträgen bzw. die Erbringung

System with no substitution of a successor clearing organization within one week after such closing, and

(e) a Market Disruption Event,

which has had or could reasonably be expected to have a material adverse effect on the ability of the Issuer to perform its obligations under, or hedge its position with respect to, the Products, or

sonstiger Leistungen in Bezug auf die Produkte auswirken bzw. auswirken würden,

(c) der Ergreifung von Massnahmen durch Regierungsstellen, Verwaltungsbehörden, den Gesetzgeber oder die Gerichte einer massgeblichen Rechtsordnung für Rechtsordnungsbezogene Ereignisse oder einer ihrer Gebietskörperschaften in Bezug auf ihre währungs- bzw. steuerpolitischen Angelegenheiten oder ihre Wertpapierbörsen, die sich wesentlich nachteilig auf die Finanzmärkte auswirken,

(d) der Schliessung eines Clearingsystems, ohne dass innerhalb einer Woche nach der Schliessung eine

(ii) any event similar to any of the events described in clause (i) above, which has had or could reasonably be expected to have a material adverse effect on the ability of the Issuer to perform its obligations under, or to hedge its position with respect to, any option or any other financial instrument held by the Issuer to hedge its obligations under the Products.

Ersetzung durch eine Nachfolger organisation bzw. ein Nachfolgesystem erfolgt, und

(e) einer Marktstörung,

das sich wesentlich nachteilig auf die Fähigkeit der Emittentin ausgewirkt hat, ihre Verpflichtungen in Bezug auf die Produkte zu erfüllen bzw. ihre Positionen in Bezug auf die Produkte abzusichern, oder bei dem vernünftigerweise erwartet werden kann, dass dies der Fall sein wird, oder

(ii) jedes Ereignis, das mit den in vorstehendem Absatz (i) beschriebenen Ereignissen vergleichbar ist und sich wesentlich nachteilig auf die Fähigkeit der Emittentin ausgewirkt hat, ihre Verpflichtungen in Bezug auf Optionen oder sonstige Finanzinstrumente zu erfüllen, die von der Emittentin zur Absicherung ihrer Verpflichtungen in Bezug auf die Produkte gehalten werden, bzw. ihre Positionen

			in Bezug auf solche Optionen oder sonstigen Finanzinstrumente abzusichern, oder bei dem vernünftigerweise erwartet werden kann, dass dies der Fall sein wird.
[*in the case of Products with physical settlement*: Settlement Disruption Event	with respect to any Underlying to be delivered pursuant to Section 1.1.3.1, an event beyond the control of the Issuer as a result of which, in the determination of the Issuer, the Issuer cannot deliver, or it would be in contravention of any applicable law or regulation for the Issuer to deliver, such Underlying to the relevant Holder**]**.	**[*bei Produkten mit physischer Abwicklung*:** Abwicklungsstörung	in Bezug auf einen gemäss Ziffer 1.1.3.1 zu liefernden Basiswert ein Ereignis, auf das die Emittentin keinen Einfluss hat und infolge dessen die Emittentin nach ihrer Feststellung nicht imstande ist oder nur unter Verletzung anwendbarer Gesetze oder Vorschriften imstande wäre, diesen Basiswert an den betreffenden Inhaber zu liefern**]**.
[SIS	SIX SIS Ltd, Baslerstrasse 100, 4600 Olten, Switzerland, and any successor organization or system.**]**	**[**SIS	SIX SIS AG, Baslerstrasse 100, 4600 Olten, Schweiz, sowie jede Nachfolgerorganisation bzw. jedes Nachfolgersystem.**]**
Form of Products	**[**Uncertificated Securities**][**Bearer, Permanent Global Certificate**]**	Verbriefung der Produkte	**[**Wertrechte**][**auf den Inhaber lautende Dauerglobalurkunde**]**
Holder(s)	**[[**the person or group of persons entitled to the rights conferred by the Products.**][*in the case of Products that are Intermediated Securities registered with the SIS*:** with respect to any Product, the person holding the Product in a securities account that is in his or her name or, in the case of an intermediary, the intermediary holding the Product for its own account in a securities account that	Inhaber	**[[**die Person bzw. Personengruppe, der die durch die Produkte gewährten Rechte zustehen.**][*bei Produkten, die als Bucheffekten bei der SIS registriert sind*:** in Bezug auf ein Produkt die Person, die das Produkt in einem auf ihren Namen lautenden Wertpapierdepot hält bzw. im Fall eines Vermittlers, der Vermittler, der das

	is in its name.**][*in the case of Products represented by a Permanent Global Certificate deposited with Clearstream, Frankfurt, Clearstream, Luxembourg or Euroclear*:** the person or persons who are entitled to a co-ownership interest, beneficial interest or other comparable right in the Permanent Global Certificate.**]]** The Holder of a Product shall, for all purposes, be treated by (i) the Issuer, (ii) the Calculation Agent, (iii) the Paying Agent and (iv) all other persons as the person entitled to such Product and the person entitled to receive the benefits of the rights represented by such Product.		Produkt auf eigene Rechnung in einem auf seinen Namen lautenden Wertpapierdepot hält.**] [*bei Produkten, die durch eine bei Clearstream Frankfurt, Clearstream Luxemburg oder Euroclear hinterlegte Dauerglobalurkunde verbrieft sind*:** die Person bzw. Personen, der/denen ein Miteigentumsanteil, das wirtschaftliche Eigentum oder sonstige vergleichbare Rechte an der Dauerglobalurkunde zusteht bzw. zustehen.**]]** Der Inhaber eines Produkts ist in jeder Hinsicht von (i) der Emittentin, (ii) der Berechnungsstelle, (iii) der Zahlstelle und (iv) allen sonstigen Personen als diejenige Person zu behandeln, der dieses Produkt zusteht und die zum Empfang der Leistungen aus den Rechten berechtigt ist, die durch das betreffende Produkt verbrieft sind.
References to Currencies	References to "**AED**" are to United Arab Emirates Dirham, references to "**AUD**" are to Australian Dollars, references to "**ARS**" are to Argentine Peso, references to "**BGN**" are to Bulgarian Lev, references to "**BRL**" are to Brazilian Real, references to "**CAD**" are to Canadian dollars, references to "**CHF**" are to Swiss francs, references to "**CLP**" are to Chilean Peso, references to "**CNY**" (traded onshore) and "CNH" (traded offshore) are to Chinese Yuan Renminbi, references to "**COP**" are to Colombian Peso, references to "**CZK**" are to Czech Koruna, references to "**DKK**" are to Danish Krone, references to "**EUR**" are to Euro, references to "**GBP**" are to British Pound,	Bezugnahmen auf Währungen	Bezugnahmen auf "**AED**" gelten als Bezugnahmen auf den Vereinigte Arabische Emirate-Dirham, Bezugnahmen auf "**AUD**" gelten als Bezugnahmen auf den Australischen Dollar, Bezugnahmen auf "**ARS**" gelten als Bezugnahmen auf den Argentinischen Peso, Bezugnahmen auf "**BGN**" gelten als Bezugnahmen auf den Bulgarischen Lew, Bezugnahmen auf "**BRL**" gelten als Bezugnahmen auf den Brasilianischen Real, Bezugnahmen auf "**CAD**" gelten als Bezugnahmen auf den Kanadischen Dollar, Bezugnahmen auf

references to "**HKD**" are to Hong Kong Dollar, references to "**HRK**" are to Croatian Kuna, references to "**HUF**" are to Hungarian Forint, references to "**IDR**" are to Indonesian Rupiah, references to "**ILS**" are to Israeili New Shekel, references to "**INR**" are to Indian Rupee, references to "**JPY**" are to Japanese Yen, references to "**KRW**" are to Korean Won, references to "**KWD**" are to Kuwaiti Dinar, references to "**KZT**" are to Kazakhstan Tenge, references to "**MXN**" are to Mexican Peso, references to "**MYR**" are to Malaysian Ringgit, references to "**NOK**" are to Norwegian Kroner, references to "**NZD**" are to New Zealand Dollar, references to "**PEN**" are to Peruvian Nuevo Sol, references to "**PHP**" are to Philippine Peso, references to "**PLN**" are to Polish Zloty, references to "**RON**" are to Romanian Leu, references to "**RUB**" are to Russian Rouble, references to "**SAR**" are to Saudi Riyal, references to "**SGD**" are to Singapore Dollar, references to "**SEK**" are to Swedish Krona, references to "**THB**" are to Thai Baht, references to "**TRY**" are to Turkish Lira, references to "**TWD**" are to Taiwan Dollar, references to "**USD**" are to US Dollar, references to "**ZAR**" are to South African Rand, references to "**XAG**" are to Silver, references to "**XAU**" are to Gold, references to "**XPT**" are to Platinum**[**,**]** **[**and**]** references to "**XPD**" are to Palladium**[** and references to **[●]** are to **[●]]**.

"**CHF**" gelten als Bezugnahmen auf den Schweizer Franken, Bezugnahmen auf "**CLP**" gelten als Bezugnahmen auf den Chilenischen Peso, Bezugnahmen auf "**CNY**" (onshore gehandelt) und "**CNH**" (offshore gehandelt) gelten als Bezugnahmen auf den Chinesischen Renminbi Yuan, Bezugnahmen auf "**COP**" gelten als Bezugnahmen auf den Kolumbianischen Peso, Bezugnahmen auf "**CZK**" gelten als Bezugnahmen auf die Tschechische Krone, Bezugnahmen auf "**DKK**" gelten als Bezugnahmen auf die Dänische Krone, Bezugnahmen auf "**EUR**" gelten als Bezugnahmen auf den Euro, Bezugnahmen auf "**GBP**" gelten als Bezugnahmen auf das Britische Pfund, Bezugnah-men auf "**HKD**" gelten als Bezugnahmen auf den Hongkong-Dollar, Bezugnahmen auf "**HRK**" gelten als Bezugnahmen auf die Kroatische Kuna, Bezug-nahmen auf "**HUF**" gelten als Bezugnahmen auf den Ungarischen Forint, Bezugnahmen auf "**IDR**" gelten als Bezugnahmen auf die Indonesische Rupiah, Bezugnahmen auf "**ILS**" gelten als Bezugnahmen auf den Israelischer Neuen Schekel, Bezugnahmen auf "**INR**" gelten als Bezugnahmen auf die Indische Rupie, Bezugnahmen auf "**JPY**" gelten als Bezugnahmen auf den Japanischen Yen, Bezugnahmen auf "**KRW**" gelten als Bezugnahmen auf den Südko-reanischen Won, Bezugnahmen auf

"**KWD**" gelten als Bezugnahmen auf den Kuwaitischen Dinar, Bezugnahmen auf "**KZT**" gelten als Bezugnahmen auf den Kasachstan-Tenge, Bezugnahmen auf "**MXN**" gelten als Bezugnahmen auf den Mexikanischen Peso, Bezugnahmen auf "**MYR**" gelten als Bezugnahmen auf den Malaysischer Ringgit, Bezugnahmen auf "**NOK**" gelten als Bezugnahmen auf die Norwegische Krone, Bezugnahmen auf "**NZD**" gelten als Bezugnahmen auf den Neuseeländischen Dollar, Bezugnahmen auf "**PEN**" gelten als Bezugnahmen auf den Peruanischen Sol, Bezugnahmen auf "**PHP**" gelten als Bezugnahmen auf den Philippinischen Peso, Bezugnahmen auf "**PLN**" gelten als Bezugnahmen auf den Polnischen Zloty, Bezugnahmen auf "**RON**" gelten als Bezugnahmen auf den Rumänischen Leu, Bezugnahmen auf "**RUB**" gelten als Bezugnahmen auf den Russischen Rubel, Bezugnahmen auf "**SAR**" gelten als Bezugnahmen auf den Saudi-Riyal, Bezugnahmen auf "**SGD**" gelten als Bezugnahmen auf den Singapur-Dollar, Bezugnahmen auf "**SEK**" gelten als Bezugnahmen auf die Schwedische Krone, Bezugnahmen auf "**THB**" gelten als Bezugnahmen auf den Thailändischen Baht, Bezugnahmen auf "**TRY**" gelten als Bezugnahmen auf die Türkische Lira, Bezugnahmen auf "**TWD**" gelten als Bezugnahmen auf den

Taiwanesischen Dollar, Bezugnahmen auf "**USD**" gelten als Bezugnahmen auf den US-Dollar, Bezugnahmen auf "**ZAR**" gelten als Bezugnahmen auf den Südafrikanischen Rand, Bezugnahmen auf "**XAG**" gelten als Bezugnahmen auf Silber, Bezugnahmen auf "**XAU**" gelten als Bezugnahmen auf Gold, Bezugnahmen auf "**XPT**" gelten als Bezugnahmen auf Platin**[**,**]** **[**und**]** Bezugnahmen auf "**XPD**" gelten als Bezugnahmen auf Palladium**[** und Bezugnahmen auf **[●]** gelten als Bezugnahmen auf **[●]]**.

Section 1.1.7 Other Issue Specific Definitions

Ziffer 1.1.7 Andere Emissionsspezifische Definitionen

Notices

[Notices to the Holders in relation to the Products shall be valid and binding if published on **[**www.derivatives.juliusbaer.com**][●][**, except that for Holders known to the Issuer, the Issuer may transmit such notices directly to the Holders**].] [*In the case of Products listed on the SIX Swiss Exchange*:** All notices to the Holders shall be valid and binding if (i) published by the Issuer on the website of the SIX Swiss Exchange Ltd (**www.six-swiss-exchange.com**), where notices are currently published under the address **www.six-swiss-exchange.com/news/official_notices/search_en.html**, or (ii) otherwise published in accordance with the regulations of the SIX Swiss Exchange Ltd.**] [*in the case of Products to be offered, and listed on a regulated market, in Germany*:** In addition, any publication required by German law will be made in the German electronic federal gazette (*elektronischer Bundesanzeiger*) and, if required by law, in a newspaper authorised by a stock exchange (*Börsenpflichtblatt*).**]**

Mitteilungen

[Mitteilungen an die Inhaber in Bezug auf die Produkte sind wirksam und verbindlich, wenn sie im Internet unter **[**www.derivatives.juliusbaer.com**][●]**veröffentlicht wurden**[**, jedoch mit der Ausnahme, dass Mitteilungen an der Emittentin bekannte Inhaber von der Emittentin direkt an diese übermittelt werden können**].] [*Bei Produkten, die an der SIX Swiss Exchange kotiert sind*:** Sämtliche Mitteilungen an die Inhaber sind wirksam und verbindlich, wenn sie (i) von der Emittentin auf der Website der SIX Swiss Exchange AG (**www.six-swiss-exchange.com**), auf der Mitteilungen derzeit unter **www.six-swiss-exchange.com/news/official_notices/search_en.html** oder (ii) in allen anderen Fällen gemäss den Bestimmungen der SIX Swiss Exchange AG veröffentlicht wurden.**] [*Bei Produkten, die in Deutschland angeboten oder an einem geregelten Markt in Deutschland notiert werden sollen*:** Ferner erfolgen sämtliche nach deutschem Recht erforderlichen Veröffentlichungen im elektronischen Bundesanzeiger sowie, falls gesetzlich vorgeschrieben, in einem Börsenpflichtblatt.**]**

V. TERMS AND CONDITIONS OF THE PRODUCTS

Form

The Products are issued **[**in bearer form ("**Bearer Securities**")**]** **[**in uncertificated form in accordance with art. 973c of the Swiss Code of Obligations as uncertificated securities (*Wertrechte*), which uncertificated securities shall be registered with SIS or any other relevant clearing system as intermediated securities (*Bucheffekten*) ("**Intermediated Securities**")**]**.

[*In the case of Bearer Securities insert the following*: The Issuer shall execute a permanent global certificate ("**Permanent Global Certificate**") representing the whole issue of the Products, and the Paying Agent shall deposit the Permanent Global Certificate with **[**a common depositary for**]** **[**Clearstream Frankfurt**]** **[**Clearstream Luxembourg**]** **[**Euroclear**]**, where, subject to the last two paragraphs of this Section 1.1.7, the Products shall be registered and remain recorded **[**for their entire lifetime**][**until the earlier of redemption or printing of the Products**]**. **[**A common depositary for**]** **[**Clearstream Frankfurt**][**Clearstream Luxembourg**][**Euroclear**]** shall maintain a **[**a register**][**a record**]** of all Products for the Issuer.

The Holders are entitled to co-ownership interests, beneficial interests or other comparable rights in the Permanent Global Certificate, which may be transferred or otherwise disposed of in accordance with the rules and regulations of **[**Clearstream Frankfurt**]** **[**Clearstream Luxembourg**]** **[**Euroclear**]** and in accordance with all applicable laws.

Neither the Issuer nor the Holders shall at any time have the right to effect or demand the conversion of the Permanent Global Certificate into, or the delivery of, definitive Products (*Wertpapiere*) or uncertificated securities (*Wertrechte*). No physical delivery of Products shall be made unless and until individually certificated Products have been printed. Individually certificated Products may only be printed, in whole but not in part, if the Paying Agent determines that the printing of individually certificated Products is necessary or useful.

V. EMISSIONSBEDINGUNGEN DER PRODUKTE

Verbriefung

Die Produkte werden **[**als auf den Inhaber lautende Wertpapiere begeben ("**Inhaberpapiere**")**]** **[**in unverbriefter Form nach Massgabe von Art. 973c des Schweizerischen Obligationenrechts als Wertrechte begeben, die bei der SIS oder einem anderen massgeblichen Clearingsysteme als Bucheffekten registriert werden ("**Bucheffekten**")**]**.

[*Bei Inhaberpapieren Folgendes einfügen:* Die Emittentin wird eine die gesamte Emission der Produkte verbriefende Dauerglobalurkunde ("**Dauerglobalurkunde"**) ausstellen, die von der Zahlstelle bei **[**einer gemeinsamen Verwahrstelle für**]** **[**Clearstream Frankfurt**]** **[**Clearstream Luxemburg**]** **[**Euroclear**]** hinterlegt wird, bei der die Produkte vorbehaltlich der letzten beiden Absätze dieser Ziffer 1.1.7 registriert werden und **[**während ihrer gesamten Laufzeit**][**bis zum jeweils früheren Zeitpunkt der Rückzahlung oder des Drucks der Produkte**]** verzeichnet bleiben. **[**Eine gemeinsame Verwahrstelle für**]** **[**Clearstream Frankfurt**][**Clearstream Luxembourg**][**Euroclear**]** wird für die Emittentin **[**ein Register**][**ein Verzeichnis**]** sämtlicher Produkte führen.

Den Inhabern stehen Miteigentumsanteile, wirtschaftliche Eigentumsrechte oder sonstige vergleichbare Rechte an der Dauerglobalurkunde zu, die nach Massgabe der Regeln und Vorschriften von **[**Clearstream Frankfurt**][**Clearstream Luxemburg**][**Euroclear**]** sowie in Übereinstimmung mit allen geltenden gesetzlichen Bestimmungen übertragen oder in sonstiger Weise veräussert werden können.

Die Emittentin und die Inhaber sind zu keinem Zeitpunkt berechtigt, die Dauerglobalurkunde in individuelle Wertpapiere oder Wertrechte umzuwandeln oder deren Umwandlung zu verlangen oder eine Lieferung von Einzelurkunden oder Wertrechten herbeizuführen oder zu verlangen. Eine physische Lieferung von Produkten erfolgt erst und nur dann, wenn diese in Druckform vorliegen. Einzelurkunden können nur insgesamt, jedoch nicht teilweise, gedruckt werden, falls die Zahlstelle entscheidet, dass der Druck von Einzelurkunden erforderlich oder zweckmässig ist.

If printed, individually certificated Products will not be issued in bearer form, but exclusively in registered form for U.S. tax purposes, whereby, *inter alia*, title will pass exclusively by registration of the transferee in a register of the Holders (the "**Register**") to be established and maintained by a registrar (the "**Registrar**") appointed by, and acting on behalf of, the Issuer after consultation with the Paying Agent and notified to the Holders in accordance with Section 1.1.7. The registration of a new Holder by the Registrar will only occur upon presentation of the relevant individually certificated Product at the specified office of the Registrar or Paying Agent. No transfer of a Product will be valid unless and until entered into the Register. A Product may be registered only in the name of, and transferred to, a specific person.

Falls ein Druck erfolgt, werden Einzelurkunden für Produkte nicht als auf den Inhaber lautende Wertpapiere, sondern für US-Steuerzwecke ausschliesslich als auf den Namen lautende Wertpapiere begeben, wobei das Eigentum an den Wertpapieren u. a. ausschliesslich durch Eintragung des Erwerbers in ein Register der Inhaber (das "**Register**") übergeht, das von einer Registerstelle (die "**Registerstelle**") zu erstellen und zu führen ist, die von der Emittentin nach Absprache mit der Zahlstelle bestellt wurde und den Inhabern gemäss Ziffer 1.1.7 mitgeteilt wurde und die für die Emittentin handelt. Die Eintragung eines neuen Inhabers durch die Registerstelle erfolgt nur gegen Vorlage der betreffenden Einzelurkunde für Produkte bei der bezeichneten Geschäftsstelle der Registerstelle oder der Zahlstelle. Eine Übertragung eines Produkts ist erst und nur dann gültig, wenn sie in das Register eingetragen wurde. Ein Produkt kann nur im Namen einer bestimmten Person eingetragen und an eine bestimmte Person übertragen werden.

Products (if printed) that are mutilated, defaced, lost, stolen or destroyed may be replaced at the head office of the Paying Agent on payment of such costs as may be incurred in connection therewith and upon the provision of such evidence and indemnity as the Paying Agent may require and, in the case of mutilation or defacement, upon surrender of the mutilated or defaced Products.**]**

Beschädigte, unleserlich gemachte, verloren gegangene, gestohlene oder zerstörte Produkte (die in Druckform vorliegen bzw. vorlagen) können am Hauptsitz der Zahlstelle gegen Zahlung der in diesem Zusammenhang entstehenden Kosten und gegen Erbringung oder Vorlage eines/einer von der Zahlstelle etwa geforderten Nachweises oder Freistellungserklärung sowie, bei beschädigten oder unleserlich gemachten Produkten, gegen Einreichung der beschädigten oder unleserlich gemachten Produkte ersetzt werden.**]**

[*In the case of Intermediated Securities insert the following*: The uncertificated securities (*Wertrechte*) will be created by the Issuer by means of a registration in a register of uncertificated securities (*Wertrechtebuch*) maintained by **[*in the case of Products with COSI feature*:** or on behalf of**]** the Issuer. Such uncertificated securities will then be entered into the main register (*Hauptregister*) of SIS or any other intermediary (*Verwahrungsstelle*) recognised for such purpose by the SIX Swiss Exchange Ltd (SIS or such other intermediary, the "**Intermediary**") as Intermediated Securities. The Products will remain booked in the system of the Intermediary, and the Intermediary will maintain the register for the Products, until the earlier of redemption or printing of the Products.

[*Bei Bucheffekten Folgendes einfügen:* Die Wertrechte werden von der **[*bei Produkten mit COSI Merkmal*:** oder für die**]** Emittentin durch Eintrag in einem von der Emittentin geführten Wertrechtebuch geschaffen. Diese Wertrechte werden dann als Bucheffekten in das Hauptregister der SIS oder jeder anderen Verwahrungsstelle, welche von der SIX Swiss Exchange AG für diese Zwecke anerkannt ist (SIS oder eine andere Verwahrungsstelle, die "**Verwahrungsstelle**") eingetragen. Die Produkte bleiben bis zum jeweils früheren Zeitpunkt ihrer Rückzahlung oder ihres Drucks im System der Verwahrungsstelle verbucht, die bis zu diesem Zeitpunkt das Register der Produkte führen wird.

The records of the Intermediary will determine the number of Products held through each participant in the Intermediary. In respect of the Products held in the form of Intermediated Securities, the Holders of the Products will be each person holding any such Product in a securities account (*Effektenkonto*) that is in his or her name or, in the case of intermediaries (*Verwahrungsstellen*), each intermediary (*Verwahrungsstelle*) holding the Product for its own account in a securities account (*Effektenkonto*) that is in its name.

Neither the Issuer nor the Holders shall at any time have the right to effect or demand the conversion of the uncertificated securities (*Wertrechte*) into, or the delivery of, a permanent global certificate (*Globalurkunde*) or definitive Products (*Wertpapiere*).

So long as the Products are in the form of Intermediated Securities, the Products may only be transferred by crediting the Products to be transferred to a securities account of the transferee.

No physical delivery of Products shall be made unless and until individually certificated Products have been printed. Individually certificated Products may only be printed, in whole but not in part, if the Intermediary goes out of business without a successor.**]**

Ranking

[*In the case of Products without a COSI feature, insert:*

Products without a COSI feature constitute direct, unconditional, unsecured and unsubordinated obligations of BJB and rank *pari passu* with all other present and future unsecured and unsubordinated obligations of BJB and without any preference among themselves, except for such preferences as are provided by any mandatory applicable provision of law. Products without a COSI feature are not covered by any compensation or insurance scheme (such as a bank deposit or protection scheme).**]**

[*In the case of Products with a COSI feature, insert:*

Aus den Unterlagen der Verwahrungsstelle ergibt sich die Anzahl der von jedem Verwahrungsstelle-Teilnehmer gehaltenen Produkte. Bei Produkten, die in Form von Bucheffekten gehalten werden, gilt jede Person, die ein solches Produkt in einem auf ihren Namen lautenden Effektenkonto hält, oder bei Verwahrungsstellen jede Verwahrungsstelle, die das Produkt für eigene Rechnung in einem auf ihren Namen lautenden Effektenkonto hält, als Inhaber der Produkte.

Die Emittentin und die Inhaber sind zu keinem Zeitpunkt berechtigt, die Wertrechte in eine Dauerglobalurkunde oder in individuelle Wertpapiere umzuwandeln oder deren Umwandlung zu verlangen oder eine Lieferung einer Dauerglobalurkunde oder von Einzelurkunden herbeizuführen oder zu verlangen.

Solange die Produkte in Form von Bucheffekten bestehen, können die Produkte nur durch Gutschrift der zu übertragenden Produkte auf dem Effektenkonto des Erwerbers übertragen werden.

Eine physische Lieferung von Produkten erfolgt erst und nur dann, wenn diese in Druckform vorliegen. Einzelurkunden können nur insgesamt, jedoch nicht teilweise, gedruckt werden, falls die Verwahrungsstelle ihre Tätigkeit ohne Nachfolger einstellt.**]**

Rangordnung

[*Bei Produkten ohne COSI Merkmal einfügen:*

Produkte ohne COSI Merkmal begründen direkte, unbedingte, nicht besicherte und nicht nachrangige Verbindlichkeiten der BJB, die mit allen anderen gegenwärtigen und zukünftigen nicht besicherten und nicht nachrangigen Verbindlichkeiten der BJB sowie untereinander gleichrangig sind, mit Ausnahme solcher Verbindlichkeiten, die über einen gesetzlichen Vorrang verfügen. Produkte ohne COSI Merkmal sind nicht durch ein Schadenausgleichs- oder Versicherungssystem (wie beispielsweise ein Einlagensicherungssystem) geschützt.**]**

[*Bei Produkten mit COSI Merkmal einfügen:*

V. TERMS AND CONDITIONS OF THE PRODUCTS

V. EMISSIONSBEDINGUNGEN DER PRODUKTE

The Products constitute direct, unconditional and unsubordinated obligations of BJB, are collateralized in accordance with the terms of the Framework Agreement and rank at least *pari passu* with all present and future unsecured and unsubordinated obligations of BJB and without preference among themselves, except for such preferences as are provided by any mandatory applicable provision of law.**]**

Die Produkte begründen direkte, unbedingte und nicht nachrangige Verbindlichkeiten der BJB, sind nach Massgabe des Rahmenvertrags besichert und mit allen gegenwärtigen und zukünftigen nicht besicherten und nicht nachrangigen Verbindlichkeiten der BJB mindestens gleichrangig sowie untereinander gleichrangig, mit Ausnahme solcher Verbindlichkeiten, die über einen gesetzlichen Vorrang verfügen.**]**

Prescription

[*In the case of Products with Interest Payments, Premium Payments and/or Payout Amounts*: In accordance with Swiss law, claims for any payment in respect of the Products shall become time-barred (i) in the case of **[**Interest Amount(s)**][** and **][,][**Premium Amount(s)**][** and **][**Payout Amount(s)**]**, after a period of five years, and (ii) otherwise, after a period of ten years, in the case of each of clauses (i) and (ii) above, calculated from the date on which such payment first becomes due and payable.**]**

[*In the case of Products without Interest Payments, Premium Payments and Payout Amounts*: In accordance with Swiss law, claims for any payment in respect of the Products shall become time-barred after a period of ten years, calculated from the date on which such payment first becomes due and payable.**]**

Verjährung

[*Bei Produkten mit Zinszahlungen, Prämienzahlungen und/oder Zusatzbeträgen*: Gemäss Schweizer Recht verjähren Ansprüche auf etwaige Zahlungen in Bezug auf die Produkte (i) in Bezug auf **[**einen oder mehrere Zinsbeträge**][** und **][,][**einen oder mehrere Prämienbeträge**][** und **][**einen oder mehrere Zusatzbeträge**]** nach fünf Jahren, und (ii) in allen anderen Fällen nach zehn Jahren, in jedem der in den vorstehenden Absätzen (i) und (ii) genannten Fälle gerechnet ab dem Tag, an dem die jeweilige Zahlung erstmals fällig und zahlbar wurde.**]**

[*Bei Produkten ohne Zinszahlungen, Prämienzahlungen und/oder Zusatzbeträgen*: Gemäss Schweizer Recht verjähren Ansprüche auf etwaige Zahlungen in Bezug auf die Produkte nach zehn Jahren, gerechnet ab dem Tag, an dem die jeweilige Zahlung erstmals fällig und zahlbar wurde.**]**

Language

These Terms and Conditions are written in the **[**German**][**English**]** language and provided with **[**a German**][**an English**]** language translation. The **[**German**][**English**]** text shall be controlling and binding. The **[**German**][**English**]** language translation of these Terms and Conditions is provided for convenience only.

Sprache

Diese Emissionsbedingungen sind in **[**deutscher**][**englischer**]** Sprache abgefasst. Eine Übersetzung in die **[**deutsche**][**englische**]** Sprache ist beigefügt. Der **[**deutsche**][**englische**]** Text ist bindend und massgeblich. Die **[**deutsche**][**englische**]** Übersetzung dieser Emissionsbedingungen ist unverbindlich.

Section 1.2 Underlying Specific Conditions

Ziffer 1.2 Basiswertspezifische Bedingungen

Underlying(s)	**[**the Share**][**the Shares**][**, **][** and **][**the Index**][**the Indices**][**, **][** and **][**the Commodity**][**the Commodities**][**, **][** and **][**the FX Rate**][**the FX Rates**][**, **][** and **][**the Fund**][**the Funds**][**, **][** and **] [**the Interest Rate**][**the Interest Rates**][** and **][**the	Basiswert(e)	**[**die Aktie**][**die Aktien**][**, **][** und **][**der Index**][**die Indizes**][**, **][** und **][**der Rohstoff**][**die Rohstoffe**][**, **][** und **][**der Devisenkurs**][**die Devisenkurse**][** und **][**der**][**die**] [**Fonds**][**, **][** und **][**der Zinssatz**][**die Zinssätze**][** und

	Reference Rate**][**the Reference Rates**][** and **][**the Futures Contract**][**the Futures Contracts**]**, as described below.		**][**der Referenzsatz**][**die Referenzsätze**][** und **][**der Futures Kontrakt**][**die Futures Kontrakte**]**, wie untenstehend beschrieben.
	[*in the case of Products linked to a Commodity, insert the following text*:		**[*bei Produkten, die an einen Rohstoff gekoppelt sind, ist der nachstehende Text einzufügen*:**
	Underlying Specific Conditions for Commodities		**Basiswertspezifische Bedingungen für Rohstoffe**
Definitions relating to Commodities		**Definitionen in Bezug auf Rohstoffe**	
Commodity	**[*in the case of one Commodity*: [●] [*in the case of multiple Commodities*:** each of **[**Commodity Name 1**]**, **[**Commodity Name 2**]**, **[●].]**	Rohstoff	**[*bei nur einem Rohstoff:* [●]] [*bei mehreren Rohstoffen*: [**Name des Rohstoffes 1**]**, **[**Name des Rohstoffes 2**]**, **[●]]**
[*in the case of multiple Commodities* (*repeat for each Commodity, together with applicable definitions below*): **[**Commodity Name n**]]**	**[●]**	**[*bei mehreren Rohstoffen* (*für jeden Rohstoff unter Verwendung der nachstehend angegebenen anwendbaren Definitionen wiederholen*):** **[**Name des Rohstoffes n**]]**	**[●]**
	With respect to **[[**Commodity Name n**]**, any reference in these Terms and Conditions to a term defined below shall be to such term as defined below:**]**		In Bezug auf **[[**Name des Rohstoffes n**]** gilt jede in diesen Emissionsbedingungen enthaltene Bezugnahme auf einen der nachstehend definierten Begriffe als Bezugnahme auf den betreffenden Begriff in der nachstehend definierten Bedeutung:**]**

Security Codes	Swiss Sec. No.: **[●]]** **[**ISIN: **[●]]** **[**Bloomberg Ticker: **[●]]**	Kennnummern	**[**Valoren Nr.: **[●]]** **[**ISIN: **[●]]** **[**Bloomberg Ticker: **[Ti]**
Commodity Reference Price	**[**the Specified Price as published by the Price Source**][**Commodity Reference Dealers**]**	Rohstoffreferenzpreis	**[**der Festgelegte Preis, wie **[**von der Preisquelle**] [**vom Rohstoffreferenzhändler**]** veröffentlicht**]**
[Delivery Date	**[[●]][**Nearby Month: **[●] [*specify method*: [●]**	**[**Lieferdatum	**[●] [**Nächstgelegener Monat: **[●] [*Methode spezifizieren*: [●]]]**
[Exchange	**[●]**	**[**Börse	**[●]**
[Futures Contract	**[●]**	**[**Futures Kontrakt	**[●]**
[Price Materiality Percentage	**[●]**	**[**Prozentsatz der Wesentlichen Preisabweichung	**[●]**
[Price Source	**[●]**	**[**Preisquelle	**[●]**
[Specified Price	**[**the high price**][**the low price**][**the average of the high price and the low price**][**the closing price**][**the opening price**][**the bid price**][**the asked price**][**the average of the bid and the asked price**][**the settlement price**][**the cash seller & settlement price**][**the official settlement price**][**the official price**][**the morning fixing**][**the afternoon fixing**][**the fixing**][**the spot price**][[●]]** for a unit of the Commodity.**]**	**[**Festgelegter Preis	**[**der hohe Preis**] [**der niedrige Preis**] [**der Durchschnitt aus hohem und niedrigem Preis**] [**der Schlusspreis**] [**der Eröffnungspreis**] [**der Verkaufspreis**] [**der Ankaufspreis**] [**der Durchschnitt aus Verkaufs- und Ankaufspreis**] [**der Abwicklungspreis**] [**der *Cash-Seller & Settlement*-Preis**] [**der amtliche Abwicklungspreis**] [**der amtliche Preis**] [**der Preis im Morgenfixing**] [**der Preis im Nachmittagsfixing**] [**der Fixingpreis**] [**der Preis am Spot-Markt**] [[●]]** für eine Einheit des Rohstoffs.**]**
[Underlying Spot Reference	**[●]** (as of **[●]**)**]**	**[**Stand des Basiswerts	**[●]** (zum **[●]**)**]**

Commodity Description	**[●]** For more information see www.●.com.	Beschreibung des Rohstoffs	**[●]** Nähere Informationen sind im Internet unter www.●.comabrufbar.
[[*Insert any additional definitions related to the Commodity*]	**[●]]]**	**[[*besondere rohstoffbezogene Definitionen einfügen*]**	**[●]]]**

Additional Definitions relating to Commodities

Zusätzliche Definitionen in Bezug auf Rohstoffe

	[*in the case of Products linked to multiple types of Underlyings*: With respect to an Underlying that is a Commodity, any reference in these Terms and Conditions to a term defined below shall be to such term as defined below:**]**		**[*bei an mehrere Arten von Basiswerten gekoppelten Produkten*:** In Bezug auf einen Basiswert, bei dem es sich um einen Rohstoff handelt, gilt jede in diesen Emissionsbedingungen enthaltene Bezugnahme auf einen im folgenden Abschnitt definierten Begriff als Bezugnahme auf den betreffenden Begriff in der nachstehend definierten Bedeutung:**]**
Additional Adjustment Event	in respect of a Commodity, a Market Disruption Event**[**,**][**or**]** Change in Law**[**, **]** **[**Hedging Disruption or Increased Cost of Hedging**]**.	Weiteres Anpassungsereignis	in Bezug auf einen Rohstoff eine Marktstörung**[**,**][**oder**]** eine Gesetzesänderung**[**,**]** **[**eine Hedging-Störung oder Erhöhte Hedging-Kosten**]**.
Change in Law	in respect of a Commodity, on or after the Issue Date/Payment Date (i) due to the adoption of or any change in any applicable law or regulation (including, without limitation, any tax law), or (ii) due to the promulgation of or any change in the interpretation by any court, tribunal or regulatory authority with competent jurisdiction of any applicable law or regulation (including any action taken by a taxing authority), the Issuer determines that (a) it has become illegal for it to hold,	Gesetzesänderung	in Bezug auf einen Rohstoff die an oder nach dem Emissionstag/Zahlungstag von der Emittentin getroffene Feststellung, dass (i) ihr aufgrund der Verabschiedung oder Änderung eines anwendbaren Gesetzes oder einer anwendbaren Vorschrift (einschliesslich u. a. steuerrechtlicher Bestimmungen) oder (ii) aufgrund der Veröffentlichung oder einer Änderung der Auslegung eines anwendbaren Gesetzes oder einer anwendbaren Vorschrift durch ein zuständiges Gericht,

acquire or dispose of such Commodity, or (b) it will incur a materially increased cost in performing its obligations under the Products (including, without limitation, due to any increase in tax liability, decrease in tax benefit or other adverse effect on its tax position).

einen zuständigen Gerichtshof oder eine zuständige Aufsichtsbehörde (einschliesslich Massnahmen seitens einer Steuerbehörde) (a) das Halten, der Erwerb oder die Veräusserung dieses Rohstoffs rechtlich untersagt ist, oder (b) ihr wesentlich höhere Kosten bei der Erfüllung ihrer Verpflichtungen aus den Produkten entstehen werden (einschliesslich u. a. aufgrund höherer Steuerverbindlichkeiten, geringerer Steuervorteile oder sonstiger nachteiliger Auswirkungen auf die steuerliche Behandlung der Emittentin).

Commodity Business Day

[*in the case of any Commodity for which the Commodity Reference Price is a price announced or published by an Exchange*:

in respect of a Commodity, a day that is (or, but for the occurrence of a Market Disruption Event, would have been) a day on which the Exchange is open for trading during its regular trading session, notwithstanding the Exchange closing prior to its Scheduled Closing Time.**]**

Rohstoff-Geschäftstag

[*bei einem Rohstoff, dessen Rohstoffreferenzpreis von einer Börse bekannt gegeben oder veröffentlicht wird*:

in Bezug auf einen Rohstoff ein Tag, an dem die Börse während ihrer regulären Handelszeiten für den Handel geöffnet ist (bzw. gewesen wäre, wenn keine Marktstörung eingetreten wäre), ungeachtet einer Schliessung der Börse vor ihrem Planmässigen Handelsschluss.**]**

[*in the case of any Commodity for which the Commodity Reference Price is <u>not</u> a price announced or published by an Exchange*:

in respect of a Commodity, a day in respect of which the Price Source published (or, but for the occurrence of a Market Disruption Event, would have published) a price.**]**

[*bei einem Rohstoff, dessen Rohstoffreferenzpreis <u>nicht</u> von einer Börse bekannt gegeben oder veröffentlicht wird*:

in Bezug auf einen Rohstoff ein Tag, in Bezug auf den die Preisquelle einen Preis veröffentlicht hat (bzw. veröffentlicht hätte, wenn keine Marktstörung eingetreten wäre).**]**

**[*in the case of multiple Commodities, including both a Commodity for which the Commodity Reference Price is a price announced or published by an Exchange and a Commodity for which the Commodity Reference Price is <u>not</u> a price announced or*

**[*bei mehreren Rohstoffen, einschliesslich eines Rohstoffs, dessen Rohstoffreferenzpreis von einer Börse bekannt gegeben oder veröffentlicht wird, sowie eines Rohstoffs, dessen Rohstoffreferenzpreis nicht von einer Börse bekannt*

published by an Exchange:

in respect of a Commodity (i) for which the Commodity Reference Price is a price announced or published by an Exchange, a day that is (or, but for the occurrence of a Market Disruption Event, would have been) a day on which the Exchange is open for trading during its regular trading session, notwithstanding the Exchange closing prior to its Scheduled Closing Time, or (ii) for which the Commodity Reference Price is not a price announced or published by an Exchange, a day in respect of which the Price Source published (or, but for the occurrence of a Market Disruption Event, would have published) a price.**]**

gegeben oder veröffentlicht wird:

in Bezug auf einen Rohstoff, (i) dessen Rohstoffreferenzpreis von einer Börse bekannt gegeben oder veröffentlicht wird, ein Tag, an dem die Börse zu ihren üblichen Handelszeiten für den Handel geöffnet ist (bzw. gewesen wäre, wenn keine Marktstörung eingetreten wäre), ungeachtet dessen, dass die Börse vor ihrem Planmässigen Handelsschluss schliesst, oder (ii) dessen Rohstoffreferenzpreis nicht von einer Börse bekannt gegeben oder veröffentlicht wird, ein Tag, in Bezug auf den die Preisquelle einen Preis veröffentlicht hat (bzw. veröffentlicht hätte, wenn keine Marktstörung eingetreten wäre).**]**

[Commodity Reference Dealers ***if the Commodity Reference Price is Commodity Reference Dealers***

in respect of a Commodity **[*in the case of multiple Commodities, including both a Commodity for which the Commodity Reference Price is Commodity Reference Dealers and a Commodity for which it is not***: for which the Commodity Reference Price is Commodity Reference Dealers**]** and on any day, the Commodity Reference Price for such day will be determined on the basis of quotations provided by Reference Dealers on such day of such day's Specified Price for such Commodity for delivery on the Delivery Date. If four quotations are provided as requested, the Commodity Reference Price for such day will be the arithmetic mean of the Specified Prices for such Commodity provided by each Reference Dealer, without regard to the Specified Prices having the highest and lowest values. If exactly three quotations are provided as requested, the Commodity Reference Price for such day will be the Specified Price provided by the relevant Reference Dealer that remains after disregarding the Specified Prices having the highest and lowest values. In

[Rohstoffreferenzhändler ***wenn bei dem Rohstoffreferenzpreis die Regelung in Bezug auf Rohstoffreferenzhändler zur Anwendung kommt***

in Bezug auf einen Rohstoff **[*bei mehreren Rohstoffen, einschliesslich eines Rohstoffs, bei dessen Rohstoffreferenzpreis die Regelung in Bezug auf Rohstoffreferenzhändler zur Anwendung kommt, sowie eines Rohstoffs, bei dessen Rohstoffreferenzpreis diese Regelung nicht zur Anwendung kommt***:**, bei dessen Rohstoffreferenzpreis die Regelung in Bezug auf Rohstoffreferenzhändler zur Anwendung kommt**]** und an einem beliebigen Tag wird der Rohstoffreferenzpreis für diesen Tag auf der Grundlage von Preisen festgestellt, die an dem betreffenden Tag von Referenzhändlern als Festgelegter Preis dieses Tages für diesen Rohstoffs zur Lieferung an dem Lieferdatum gestellt werden. Werden vier Preise gemäss Anforderung gestellt, so ist der Rohstoffreferenzpreis für diesen Tag das arithmetische Mittel der Festgelegten Preise für den Rohstoff, die von den einzelnen Referenzhändlern gestellt wurden, wobei die Festgelegten Preise mit dem höchsten und niedrigsten Wert jeweils unberücksichtigt bleiben. Werden genau drei

	either case, if more than one Specified Price has the same highest value or lowest value, then one such Specified Price shall be disregarded. If fewer than three quotations are provided, it will be deemed that the Commodity Reference Price for such day cannot be determined.**]**		Preise gemäss Anforderung gestellt, so ist der Rohstoffreferenzpreis für diesen Tag der von dem massgeblichen Referenzhändler gestellte Festgelegte Preis, der nach dem Wegfall der Festgelegten Preise mit dem höchsten und dem niedrigsten Wert übrig bleibt. In beiden Fällen gilt, dass wenn mehr als einer der Festgelegten Preise denselben höchsten oder niedrigsten Wert aufweist, jeweils einer dieser Festgelegten Preise unberücksichtigt bleibt. Werden weniger als drei Preise gestellt, so gilt, dass der Rohstoffreferenzpreis für diesen Tag nicht festgestellt werden kann.**]**
[Delivery Date	in respect of a Commodity, if: (i) a date is, or a month and year are, specified in Section 1.2, that date or that month and year;	**[**Lieferdatum	ist bzw. sind in Bezug auf einen Rohstoff: (i) in Ziffer 1.2 ein Tag bzw. ein Monat und ein Jahr angegeben, so handelt es sich bei diesem Tag bzw. Monat und Jahr um das Lieferdatum;
	(ii) a Nearby Month is specified in Section 1.2, the month of expiration of the relevant Futures Contract; or		(ii) in Ziffer 1.2 ein Nächstgelegener Monat angegeben, so ist der Monat, in dem der betreffende Futures Kontrakt verfällt, das Lieferdatum; oder
	(iii) a method for the purpose of determining the Delivery Date is specified in Section 1.2, the date or the month and year determined pursuant to that method.**]**		(iii) in Ziffer 1.2. eine Methode zur Bestimmung des Lieferdatums angegeben, so handelt es sich bei dem nach dieser Methode bestimmten Tag bzw. Monat und Jahr um das Lieferdatum.**]**
Disappearance of Commodity Reference Price	in respect of a Commodity and a Commodity Reference Price, (i) the disappearance of, or of trading in, such Commodity, **[**or**]** (ii) the disappearance or permanent discontinuance or unavailability of such Commodity Reference Price, notwithstanding the availability of the Price Source or the	Wegfall des Rohstoffreferenzpreises	in Bezug auf einen Rohstoff und einen Rohstoffreferenzpreis (i) der Wegfall dieses Rohstoffs oder des Handels in diesem Rohstoff, **[**oder**]** (ii) der Wegfall oder die dauerhafte Einstellung oder Nichtverfügbarkeit des Rohstoffreferenzpreises, unabhängig von der

	status of trading in such Commodity **[**or the relevant Futures Contract, or (iii) the permanent discontinuation of trading in the relevant Futures Contract on the Exchange**]**.		Verfügbarkeit der Preisquelle oder dem Stand des Handels in diesem Rohstoff **[**bzw. dem betreffenden Futures Kontrakt oder (iii) die dauerhafte Einstellung des Handels im betreffenden Futures Kontrakt an der Börse**].**
[Exchange	in respect of a Commodity, (i) the exchange or principal trading market specified as such in Section 1.2, or (ii) such other exchange or principal trading market on which such Commodity **[**or relevant Futures Contract**]** is traded or quoted as the Calculation Agent may determine, or (iii) in the case of clauses (i) and (ii) above, any transferee or successor exchange or principal trading market.**]**	**[**Börse	in Bezug auf einen Rohstoff (i) die Börse oder der Haupthandelsmarkt, die bzw. der als solche(r) in Ziffer 1.2 angegeben ist, oder (ii) eine sonstige Börse oder ein sonstiger Haupthandelsmarkt, an der bzw. dem dieser Rohstoff **[**bzw. der betreffende Futures Kontrakt**]** gehandelt oder notiert wird, wie jeweils von der Berechnungsstelle festgestellt, oder (iii) im Fall der vorstehenden Absätze (i) und (ii), jede(r) übernehmende bzw. nachfolgende Börse oder Haupthandelsmarkt.**]**
[Futures Contract	in respect of a Commodity, the contract specified as such in Section 1.2, which, in respect of a Commodity Reference Price, is the contract for future delivery of a contract size in respect of the Delivery Date.**]**	**[**Futures Kontrakt	in Bezug auf einen Rohstoff der als solcher in Ziffer 1.2 angegebene Kontrakt, der in Bezug auf einen Rohstoffreferenzpreis der Kontrakt für die zukünftige Lieferung eines Kontraktvolumens zum Lieferdatum ist.**]**
Hedge Proceeds	the cash amount constituting the proceeds received by the Issuer in respect of any Hedging Arrangements; for the avoidance of doubt Hedge Proceeds shall not be less than zero.	Hedging-Erlös	der Barbetrag, bei dem es sich um den von der Emittentin in Bezug auf Hedging-Vereinbarungen vereinnahmten Erlös handelt; zur Klarstellung wird festgehalten, dass der Hedging-Erlös niemals unter null liegen kann.
Hedging Arrangements	any hedging arrangements entered into by the Issuer at any time for the payment of an amount equal to any amount payable under the Products, including, without limitation, the purchase and/or sale of the Commodity, any options or futures on such Commodity and any associated foreign exchange transactions.	Hedging-Vereinbarungen	von der Emittentin zu einem beliebigen Zeitpunkt abgeschlossene Hedging-Vereinbarungen über die Zahlung eines Betrags in Höhe eines in Bezug auf die Produkte zahlbaren Betrags, einschliesslich u. a. des Kaufs und/oder Verkaufs des Rohstoffs und auf diesen Rohstoff bezogener Options- oder Futures Kontrakte sowie damit verbundener

			Devisentransaktionen.
[Hedging Disruption	in the opinion of the Calculation Agent, the Issuer is unable, after using commercially reasonable efforts, to (i) acquire, establish, re-establish, substitute, maintain, unwind or dispose of any transaction(s) or asset(s) it deems necessary to hedge the price risk of entering into and performing its obligations with respect to the Products, or (ii) realise, recover or remit the proceeds of any such transaction(s) or asset(s).	**[**Hedging-Störung	nach Auffassung der Berechnungsstelle ist die Emittentin trotz wirtschaftlich zumutbarer Anstrengungen nicht in der Lage, (i) Transaktionen bzw. Vermögenswerte jeweils zu erwerben, abzuschliessen, erneut abzuschliessen, zu ersetzen, beizubehalten, aufzulösen oder zu veräussern, die sie zur Absicherung des Kursrisikos für erforderlich hält, das sie im Rahmen der Übernahme und der Erfüllung ihrer Verpflichtungen im Zusammenhang mit den Produkten eingeht, oder (ii) den Erlös aus diesen Transaktionen bzw. Vermögenswerten zu realisieren, zu vereinnahmen oder zu überweisen.
Increased Cost of Hedging	in the opinion of the Calculation Agent, the Issuer would incur a materially increased (as compared to circumstances existing on the Issue Date/Payment Date) amount of tax, duty, expense or fee (other than brokerage commissions) to (i) acquire, establish, re-establish, substitute, maintain, unwind or dispose of any transaction(s) or asset(s) it deems necessary to hedge the price risk of entering into and performing its obligations with respect to the Products, or (ii) realise, recover or remit the proceeds of any such transaction(s) or asset(s), provided that any such materially increased amount that is, in the opinion of the Calculation Agent, incurred solely due to the deterioration of the creditworthiness of the Issuer shall not be deemed an Increased Cost of Hedging.**]**	Erhöhte Hedging-Kosten	nach Auffassung der Berechnungsstelle würde die Emittentin (im Vergleich zu den am Emissionstag/Zahlungstag herrschenden Umständen) verpflichtet sein, wesentlich höhere Steuern, Abgaben, Aufwendungen oder Gebühren (mit Ausnahme von Maklerprovisionen) zu zahlen, um (i) Transaktionen bzw. Vermögenswerte jeweils zu erwerben, abzuschliessen, erneut abzuschliessen, zu ersetzen, beizubehalten, aufzulösen oder zu veräussern, die sie zur Absicherung des Kursrisikos für erforderlich hält, das sie im Rahmen der Übernahme und der Erfüllung ihrer Verpflichtungen im Zusammenhang mit den Produkten eingeht, oder (ii) den Erlös aus diesen Transaktionen bzw. Vermögenswerten zu realisieren, zu vereinnahmen oder zu überweisen, wobei wesentlich höhere Zahlungen, die nach Auffassung der Berechnungsstelle allein aufgrund einer Verschlechterung der Bonität der Emittentin anfallen, nicht

			als Erhöhte Hedging-Kosten gelten.**]**
Jurisdictional Event	in respect of an Commodity, (i) any event which occurs, whether of general application or otherwise, as a result of present or future risks in or connected with any Jurisdictional Event Jurisdiction, including, but not limited to, risks associated with fraud and/or corruption, political risk, legal uncertainty, imposition of foreign exchange controls, changes in laws or regulations and changes in the interpretation and/or enforcement of laws and regulations (including without limitation those relating to taxation) and other legal and/or sovereign risks, or (ii) the Calculation Agent determines that the Issuer is not able to buy and/or sell such Commodity with or for a currency acceptable to the Calculation Agent **[**or the Exchange fails to calculate and publish the equivalent, in a currency acceptable to the Calculation Agent, of the Commodity Reference Price on a day which the Calculation Agent determines that such calculation and publication was otherwise expected to be made,**]** and, in the case of each of clauses (i) and (ii) above, which has or may have, in the determination of the Calculation Agent, the effect of reducing or eliminating the value of the Hedge Proceeds at any time.	Rechtsordnungsbezogenes Ereignis	in Bezug auf einen Rohstoff (i) jedes Ereignis, das, ob mit allgemeinen oder besonderen Auswirkungen, infolge von gegenwärtigen oder zukünftigen Risiken in oder im Zusammenhang mit einer Massgeblichen Rechtsordnung für Rechtsordnungsbezogene Ereignisse eintritt, einschliesslich u. a. Risiken im Zusammenhang mit Betrug und/oder Bestechung, politischer Risiken, rechtlicher Unsicherheiten, der Einführung von Devisenkontrollbestimmungen, der Änderung von gesetzlichen oder sonstigen Vorschriften sowie Änderungen der Auslegung und/oder der Durchsetzung von gesetzlichen oder sonstigen Vorschriften (einschliesslich u. a. steuerlicher Bestimmungen) sowie sonstiger rechtlicher und/oder länderbezogener Risiken, oder (ii) der Fall, dass die Emittentin nach Feststellung der Berechnungsstelle nicht in der Lage ist, diesen Rohstoff mit einer bzw. für eine Währung zu kaufen und/oder zu verkaufen, die für die Berechnungsstelle annehmbar ist, **[**oder dass seitens der Börse keine Berechnung bzw. Veröffentlichung des Gegenwerts des Rohstoffreferenzpreises in einer für die Berechnungsstelle annehmbaren Währung an einem Tag erfolgt, an dem eine solche Berechnung und Veröffentlichung nach Feststellung der Berechnungsstelle anderweitig hätte erfolgen sollen,**]** und (im Fall der vorstehenden Absätze (i) und (ii)) das bzw. der nach Auffassung der Berechnungsstelle zur Folge hat oder haben kann, dass sich der Wert des Hedging-Erlöses zu irgendeinem Zeitpunkt verringert bzw. auf null sinkt.
Jurisdictional	any jurisdiction or country	Massgebli	jede Rechtsordnung bzw.

Event Jurisdiction	relevant for the issue of the Products, as determined by the Issuer.	che Rechtsordnung für Rechtsordnungsbezogene Ereignisse	jedes Land, die bzw. das für die Emission der Produkte massgeblich ist, wie jeweils von der Emittentin bestimmt.
Market Disruption Event	in respect of a Commodity, (i) the occurrence of a Price Source Disruption, Trading Disruption, Disappearance of Commodity Reference Price, Material Change in Formula, Material Change in Content or Tax Disruption, or (ii) a general moratorium declared in respect of banking activities in any Jurisdictional Event Jurisdiction **[*If the Commodity Reference Price is a price announced or published by an Exchange*:**, in each case without regard to whether or not the Exchange has declared an official market disruption event**][*in the case of multiple Commodities, including both a Commodity for which the Commodity Reference Price is a price announced or published by an Exchange and a Commodity for which the Commodity Reference Price is not*:** in the case of each of clauses (i) and (ii) and a Commodity for which the Commodity Reference Price is a price announced or published by an Exchange, without regard to whether or not the Exchange has declared an official market disruption event**]**.	Marktstörung	in Bezug auf einen Rohstoff (i) der Eintritt einer Preisquellenstörung, einer Handelsstörung, eines Wegfalls des Rohstoffreferenzpreises, einer Wesentlichen Änderung der Formel, einer Wesentlichen Änderung des Inhalts oder einer Steuerstörung oder (ii) ein allgemeines Moratorium, das in Bezug auf Bankgeschäfte in einer Massgeblichen Rechtsordnung für Rechtsordnungsbezogene Ereignisse erklärt wird **[*Falls der Rohstoffreferenzpreis von einer Börse bekannt gegeben oder veröffentlicht wird*:**, und zwar auch dann, wenn die Börse keine offizielle Marktstörung erklärt hat**][*bei mehreren Rohstoffen, einschliesslich eines Rohstoffs, dessen Rohstoffreferenzpreis von einer Börse bekannt gegeben oder veröffentlicht wird, sowie eines Rohstoffs, dessen Rohstoffreferenzpreis nicht von einer Börse bekannt gegeben oder veröffentlicht wird*:**, und zwar (im Fall der vorstehenden Absätze (i) und (ii) und bei einem Rohstoff, dessen Rohstoffreferenzpreis von einer Börse bekannt gegeben oder veröffentlicht wird) auch dann, wenn die Börse keine offizielle Marktstörung erklärt hat**]**.
Material Change in Content	in respect of a Commodity, the occurrence since the Issue Date/Payment Date of a material change in the content, composition or constitution of such Commodity **[**or relevant Futures Contract**]**.	Wesentliche Änderung des Inhalts	in Bezug auf einen Rohstoff der Eintritt einer wesentlichen Änderung des Inhalts, der Zusammensetzung oder der Beschaffenheit dieses Rohstoffs **[**oder des betreffenden Futures Kontrakts**]** nach dem Emissionstag/Zahlungstag.
Material	in respect of a Commodity, the	Wesentlich	in Bezug auf einen Rohstoff

Change in Formula	occurrence since the Issue Date/Payment Date of a material change in the formula for or method of calculating the Commodity Reference Price.	e Änderung der Formel	der Eintritt einer wesentlichen Änderung der Formel bzw. Methode zur Berechnung des Rohstoffreferenzpreises nach dem Emissionstag/Zahlungstag
[Nearby Month	when preceded by an ordinal adjective, means, in respect of a date, the month of expiration of the Futures Contract identified by that ordinal adjective, so that: (i) "**First Nearby Month**" means the month of expiration of the first Futures Contract to expire following that date; (ii) "**Second Nearby Month**" means the month of expiration of the second Futures Contract to expire following that date; and, for example, (iii) "**Sixth Nearby Month**" means the month of expiration of the sixth Futures Contract to expire following that date.**]**	**[**Nächstgelegener Monat	wenn vor dem Begriff ein Ordnungszahladjektiv steht, in Bezug auf einen Tag den Monat, in dem der durch das Ordnungszahladjektiv bestimmte Futures Kontrakt verfällt, so dass: (i) "**Erster Nächstgelegener Monat**" den Monat des Verfalls des ersten Futures Kontrakts bezeichnet, der nach diesem Tag verfällt, (ii) "**Zweiter Nächstgelegener Monat**" den Monat des Verfalls des zweiten Futures Kontrakts bezeichnet, der nach diesem Tag verfällt, und beispielsweise (iii) "**Sechster Nächstgelegener Monat**" den Monat des Verfalls des sechsten Futures Kontrakts bezeichnet, der nach diesem Tag verfällt.**]**
Price Source Disruption	**[*if the Commodity Reference Price is not Commodity Reference Dealers*:** in respect of a Commodity, (i) the failure of the Price Source to announce or publish the Specified Price (or the information necessary for determining the Specified Price) for the relevant Commodity Reference Price, or (ii) the temporary or permanent discontinuance or unavailability of the Price Source.**]**	Preisquellenstörung	**[*wenn bei dem Rohstoffreferenzpreis die Regelung in Bezug auf Rohstoffreferenzhändler nicht zur Anwendung kommt*:** in Bezug auf einen Rohstoff (i) die Nichtbekanntgabe oder Nichtveröffentlichung des Festgelegten Preises (bzw. der Angaben, die zur Feststellung des Festgelegten Preises notwendig sind für den betreffenden Rohstoffreferenzpreis) durch die Preisquelle oder (ii) die vorübergehende oder dauerhafte Einstellung oder Nichtverfügbarkeit der Preisquelle.**]**
	[*if the Commodity Reference Price is Commodity Reference Dealers*: in respect of a Commodity, (i) the failure of the Price Source to announce or publish the Specified Price (or the information necessary for determining the Specified		**[*wenn bei dem Rohstoffreferenzpreis die Regelung in Bezug auf Rohstoffreferenzhändler zur Anwendung kommt* in Bezug auf einen Rohstoff (i) die Nichtbekanntgabe oder Nichtveröffentlichung des Festgelegten Preises (bzw. der Angaben, die zur Feststellung

Price) for the relevant Commodity Reference Price, (ii) the temporary or permanent discontinuance or unavailability of the Price Source, (iii) the failure to obtain at least three quotations as requested from the Reference Dealers, or (iv) if a Price Materiality Percentage is specified in Section 1.2, **[**the Specified Price for the relevant Commodity Reference Price differs from the Specified Price determined in accordance with the Commodity Reference Price by such Price Materiality Percentage**][●].]**

des Festgelegten Preises notwendig sind für den betreffenden Rohstoffreferenzpreis) durch die Preisquelle, (ii) die vorübergehende oder dauerhafte Einstellung oder Nichtverfügbarkeit der Preisquelle, (iii) das Fehlen von mindestens drei Preisstellungen gemäss Anforderung von den Referenzhändlern oder (iv) (wenn in Ziffer 1.2 ein Prozentsatz der Wesentlichen Preisabweichung angegeben ist) **[**bei Abweichen des Festgelegten Preises für den betreffenden Rohstoffreferenzpreis von dem entsprechend dem Rohstoffreferenzpreis festgestellten Festgelegten Preis in Höhe dieses Prozentsatzes der Wesentlichen Preisabweichung**][●].]**

[*in the case of multiple Commodities, including both a Commodity for which the Commodity Reference Price is Commodity Reference Dealers and a Commodity for which the Commodity Reference Price is not*:

in respect of a Commodity, (i) the failure of the Price Source to announce or publish the Specified Price (or the information necessary for determining the Specified Price) for the relevant Commodity Reference Price, (ii) the temporary or permanent discontinuance or unavailability of the Price Source, or (iii) if the Commodity Reference Price for such Commodity is Commodity Reference Dealers, (x) the failure to obtain at least three quotations as requested from the Reference Dealers, or (y) if a Price Materiality Percentage is specified in Section 1.1, **[**the Specified Price for the relevant Commodity Reference Price differs from the Specified Price determined in accordance with the

[[*bei mehreren Rohstoffen, einschliesslich eines Rohstoffs, bei dessen Rohstoffreferenzpreis die Regelung in Bezug auf Rohstoffreferenzhändler zur Anwendung kommt, sowie eines Rohstoffs, bei dessen Rohstoffreferenzpreis diese Regelung nicht zur Anwendung kommt*:

in Bezug auf einen Rohstoff (i) die Nichtbekanntgabe oder Nichtveröffentlichung des Festgelegten Preises (bzw. der Angaben, die zur Feststellung des Festgelegten Preises notwendig sind für den betreffenden Rohstoffreferenzpreis) durch die Preisquelle, (ii) die vorübergehende oder dauerhafte Einstellung oder Nichtverfügbarkeit der Preisquelle, oder (iii) (wenn bei dem Rohstoffreferenzpreis die Regelung in Bezug auf Rohstoffreferenzhändler zur Anwendung kommt) (x) das Fehlen von mindestens drei Preisstellungen gemäss Anforderung von den Referenzhändlern oder (y) (wenn in Ziffer 1.1 ein Prozentsatz der Wesentlichen Preisabweichung angegeben ist) **[**das Abweichen des

	Commodity Reference Price by such Price Materiality Percentage**][●]**.**]**		Festgelegten Preises für den betreffenden Rohstoff-referenzpreis von dem entsprechend dem Rohstoffreferenzpreis festgestellten Festgelegten Preis in Höhe dieses Prozent-satzes der Wesentlichen Preis-abweichung**][●]**.**]**
[Reference Dealers ***in the case of Products for which the Commodity Reference Price is Commodity Reference Dealers***	in respect of a Commodity **[*in the case of multiple Commodities, including both a Commodity for which the Commodity Reference Price is Commodity Reference Dealers and a Commodity for which the Commodity Reference Price is not***: for which the Commodity Reference Price is Commodity Reference Dealers**]**, the four leading dealers in the relevant market selected by the Calculation Agent.**]**	**[**Referenzh ändler ***bei Produkten , bei denen in Bezug auf den Rohstoffr eferenzpr eis die Regelung in Bezug auf Rohstoffr eferenzhä ndler zur Anwendu ng kommt***	in Bezug auf einen Rohstoff **[*bei mehreren Rohstoffen, einschliesslich eines Rohstoffs, bei dessen Rohstoffreferenzpreis die Regelung in Bezug auf Rohstoffreferenzhändler zur Anwendung kommt, sowie eines Rohstoffs, bei dessen Rohstoffreferenzpreis diese Regelung nicht zur Anwendung kommt***:, bei dessen Rohstoffreferenzpreis die Regelung in Bezug auf Rohstoffreferenzhändler zur Anwendung kommt,**]** die vier im betreffenden Markt führenden Händler, die von der Berechnungsstelle ausgewählt werden.**]**
[Relevant Commodity Price	in respect of a Commodity and on any Commodity Business Day, the price of **[**such Commodity**]** **[**the relevant Futures Contract**]** **[**quoted on the Exchange**]** for such day, as determined by the Calculation Agent.**]**	**[**Massgebli cher Rohstoffpr eis	in Bezug auf einen Rohstoff und an einem Rohstoff-Geschäftstag der Preis **[**dieses Rohstoffs**]** **[**des betreffenden Futures Kontrakts**][**, der an der Börse notiert wird**]**für diesen Tag, wie jeweils von der Berechnungsstelle bestimmt.**]**
Tax Disruption	in respect of a Commodity, the imposition of, change in or removal of an excise, severance, sales, use, value-added, transfer, stamp, documentary, recording or similar tax on, or measured by reference to, such Commodity **[**or relevant Futures Contract**]** (other than a tax on, or measured by reference to, overall gross or net income) by any government or taxation authority after the Issue Date/Payment Date, if the direct effect of such imposition, change or removal is to raise or lower the Commodity Reference Price on the day on which the Commodity Reference Price would otherwise be	Steuerstör ung	in Bezug auf einen Rohstoff die nach dem Emissionstag/Zahlungstag durch einen Staat oder eine Steuerbehörde erfolgende Einführung, Änderung oder Abschaffung einer Verbrauchs-, Produktions-, Verkaufs-, Nutzungs-, Umsatz-, Übertragungs-, Stempel-, Dokumentations-, Registrierungs- oder einer vergleichbaren Steuer auf oder mit Bezug auf diesen Rohstoff **[**oder den betreffenden Futures Kontrakt**]** (hiervon ausgenommen sind Steuern auf oder mit Bezug auf das Gesamtbrutto- bzw. Gesamtnettoeinkommen), sofern die unmittelbare Folge dieser Einführung, Änderung

determined from what it would have been without that imposition, change or removal.

Trading Disruption

in respect of a Commodity, the material suspension of, or the material limitation imposed on, trading in such Commodity or **[**relevant Futures Contract or**]** any **[**other**]** futures contract or options contract relating to such Commodity (any such relevant Futures Contract or other contract, a "**Related Contract**") **[**on the Exchange**]**. For these purposes:

(i) a suspension of the trading in such Commodity or any Related Contract on any Commodity Business Day shall be deemed to be material only if:

(a) all trading in such Commodity or Related Contract, as applicable, is suspended for the entire day; or

(b) all trading in such Commodity or Related Contract, as applicable, is suspended subsequent to the opening of trading on such day, trading does not recommence prior to the regularly scheduled close of trading in such Commodity or Related Contract, as applicable, on such day and such suspension is announced less than one hour preceding its commencement; and

oder Abschaffung ein Ansteigen oder Fallen des Rohstoffreferenzpreises gegenüber dem Rohstoffreferenzpreis ist, der ohne diese Einführung, Änderung oder Abschaffung an dem Tag gelten würde, an dem der Rohstoffreferenzpreis ansonsten bestimmt würde.

Handelsstörung

in Bezug auf einen Rohstoff die wesentliche Aussetzung oder Einschränkung des Handels mit diesem Rohstoff oder **[**dem betreffenden Futures Kontrakt oder**]** einem **[**anderen**]** Futures oder Optionskontrakt in Bezug auf diesen Rohstoff (jeder betreffende Futures Kontrakt oder sonstige Kontrakt jeweils ein "**Abhängiger Kontrakt**") **[**an der Börse**]**. Hierbei gilt Folgendes:

(i) eine Aussetzung des Handels mit diesem Rohstoff oder einem Abhängigen Kontrakt an einem Rohstoff-Geschäftstag gilt nur dann als wesentlich, wenn:

(a) der gesamte Handel mit diesem Rohstoff bzw. Abhängigen Kontrakt für den gesamten Tag ausgesetzt wird; oder

(b) der gesamte Handel mit diesem Rohstoff bzw. Abhängigen Kontrakt nach der Handelseröffnung an dem betreffenden Tag ausgesetzt wird, der Handel nicht vor dem üblicherweise für diesen Rohstoff bzw. Abhängigen Kontrakt vorgesehenen Handelsschluss an dem betreffenden Tag wieder aufgenommen wird und die Aussetzung weniger als eine Stunde vor ihrem Beginn angekündigt wird; und

(ii) a limitation of trading in such Commodity or Related Contract, as applicable, on any Commodity Business Day shall be deemed to be material only if **[**there are**][**the Exchange establishes**]** limits on the range within which the price of such Commodity or Related Contract, as applicable, may fluctuate and the closing or settlement price of such Commodity or Related Contract, as applicable, on such Commodity Business Day is at the upper or lower limit of that range.**]**

[*insert any additional definitions* [●]]]

Adjustments and Determinations relating to Commodities

[*in the case of Products linked to multiple types of Underlyings, insert the following text*: The following provisions are only applicable to each Underlying that is a Commodity.**]**

Correction to Commodity Reference Price

[*If the Commodity Reference Price is not Commodity Reference Dealers, insert the following text*:

With respect to a Commodity, in the event that (i) the Price Source subsequently corrects any published Commodity Reference Price that was utilised by the Calculation Agent for purposes of determining **[**(x)**]** any amount payable (or other benefit to be received) under the Products**[**, or (y) whether a **[**Barrier Event**][**, **][** or **][**Lower Barrier Event**][**, **][** or **][**Upper Barrier Event**][**, **][** or **][**Trigger Event**][** or **][**Stability Disruption Event**]** has occurred**]** **[**or **[**(y)**][**(z)**]** whether any Payout Amount is to be paid**]**, and (ii) such

(ii) eine Einschränkung des Handels mit diesem Rohstoff bzw. Abhängigen Kontrakt an einem Rohstoff-Geschäftstag gilt nur dann als wesentlich, wenn **[**Preisspannen bestehen**]** **[**die Börse Preisspannen vorgibt**]**, innerhalb derer sich der Preis dieses Rohstoffs bzw. Abhängigen Kontrakts bewegen darf, und der Schlusskurs oder der Abwicklungspreis dieses Rohstoffs bzw. Abhängigen Kontrakts an dem betreffenden Rohstoff-Geschäftstag am oberen oder am unteren Ende dieser Preisspanne liegt.**]**

[*etwaige zusätzliche Definitionen einfügen* [●]]]

Anpassungen und Feststellungen in Bezug auf Rohstoffe

[*bei Produkten, die an mehrere Arten von Basiswerten gekoppelt sind, ist der folgende Text einzufügen*: Die folgenden Bestimmungen gelten nur für Basiswerte, bei denen es sich um einen Rohstoff handelt.**]**

Berichtigung des Rohstoffreferenzpreises

[*Wenn bei dem Rohstoffreferenzpreis die Regelung in Bezug auf Rohstoffreferenzhändler nicht zur Anwendung kommt, ist der folgende Text einzufügen*:

In Bezug auf einen Rohstoff gilt für den Fall, dass (i) die Preisquelle nachträglich einen veröffentlichten Rohstoffreferenzpreis berichtigt, der von der Berechnungsstelle **[**(x)**]** zur Festlegung eines in Bezug auf die Produkte zahlbaren Betrags (oder einer sonstigen in Bezug auf die Produkte zu erbringenden Leistung)**[** oder (y) zur Feststellung, ob **[**ein Barriereereignis**][**, **][** oder **][**ein Unteres Barriereereignis**][**, **][** oder **][**ein Oberes Barriereereignis**][**,**][** oder **][**ein

correction is published by the Price Source within 30 days after such Commodity Reference Price's original publication but in any event 2 Business Days prior to the date on which such amount (or other benefit to be received) is paid, the Calculation Agent may recalculate such amount payable (or other benefit to be received) under the Products using such corrected Commodity Reference Price.**]**

Triggerereignis**][** oder **][**eine Stabilitätsstörung**]** eingetreten ist**] [**oder**] [**(y)**][**(z)**]** ob ein Zusatzbetrag zu zahlen ist**]**, benutzt wurde, und (ii) die betreffende Berichtigung von der Preisquelle innerhalb von 30 Tagen nach der ursprünglichen Veröffentlichung des Rohstoffreferenzpreises, aber in jedem Fall zwei Geschäftstage vor dem Tag veröffentlicht wird, an dem dieser Betrag (oder die sonstige zu erbringende Leistung) gezahlt (bzw. erbracht) wird, dass die Berechnungsstelle diesen in Bezug auf die Produkte zahlbaren Betrag (oder die sonstige in **Bezug** auf die Produkte zu erbringende Leistung) unter Benutzung des betreffenden berichtigten Rohstoffreferenzpreises neu berechnen kann.**]**

[*if the Commodity Reference Price is Commodity Reference Dealers, insert the following text*:

[*wenn bei dem Rohstoffreferenzpreis die Regelung in Bezug auf Rohstoffreferenzhändler zur Anwendung kommt, ist der folgende Text einzufügen*:

With respect to a Commodity, in the event that (i) any Reference Dealer subsequently corrects any published quotation that was utilised by the Calculation Agent for purposes of determining **[**(x)**]** any amount payable (or other benefit to be received) under the Products**[**, or (y) whether a **[**Barrier Event**][**, **][** or **][**Lower Barrier Event**][**, **][** or **][**Upper Barrier Event**][**, **][** or **][**Trigger Event**][** or **][**Stability Disruption Event**]** has occurred**] [**or **[**(y)**][**(z)**]** whether any Payout Amount is to be paid**]**, and (ii) such correction is published by such Reference Dealer within 30 days after such quotation's original publication but in any event 2 Business Days prior to the date on which such amount (or other benefit to be received) is paid, the Calculation Agent may recalculate such amount payable (or other benefit to be received) under the Products using such corrected quotation.**]**

In Bezug auf einen Rohstoff gilt für den Fall, dass (i) ein Referenzhändler nachträglich eine veröffentlichte Notierung berichtigt, die von der Berechnungsstelle **[**(x)**]** zur Festlegung eines in Bezug auf die Produkte zahlbaren Betrags (oder einer sonstigen in Bezug auf die Produkte zu erbringenden Leistung)**[** oder (y) zur Feststellung, ob **[**ein Barriereereignis**][**, **][** oder **][**ein Unteres Barriereereignis**][**, **][** oder **][**ein Oberes Barriereereignis**][**,**][** oder **][**ein Triggerereignis**] [** oder **][**eine Stabilitätsstörung**]** eingetreten ist**] [**oder**] [**(y)**][**(z)**]** ob ein Zusatzbetrag zu zahlen ist**]**, benutzt wurde, und (ii) die betreffende Berichtigung von diesem Referenzhändler innerhalb von 30 Tagen nach der ursprünglichen Veröffentlichung der Notierung, aber in jedem Fall zwei Geschäftstage vor dem Tag veröffentlicht wird, an dem dieser Betrag (oder die sonstige zu erbringende Leistung) gezahlt (bzw. erbracht) wird, dass die Berechnungsstelle diesen in Bezug auf die Produkte zahlbaren Betrag (oder die sonstige in Bezug auf die Produkte zu erbringende Leistung) unter Benutzung der betreffenden berichtigten Notierung neu berechnen kann.**]**

[*in the case of one Commodity for which the Commodity Reference Price is Commodity Reference Dealers and one Commodity for which it is not, insert the following text*:

[*bei einem Rohstoff, bei dessen Rohstoffreferenzpreis die Regelung in Bezug auf Rohstoffreferenzhändler Anwendung findet, und einem Rohstoff, bei dessen Rohstoffreferenzpreis die Regelung in Bezug auf Rohstoffreferenzpreis keine Anwendung findet, ist der folgende Text einzufügen*:

With respect to a Commodity for which the Commodity Reference Price is Commodity Reference Dealers, in the event that (i) any Reference Dealer subsequently corrects any published quotation that was utilised by the Calculation Agent for purposes of determining **[**(x)**]** any amount payable (or other benefit to be received) under the Products**[**, or (y) whether a **[**Barrier Event**][**, **][** or **][**Lower Barrier Event**][**, **][** or **][**Upper Barrier Event**][**, **][** or **][**Trigger Event**][** or **][**Stability Disruption Event**]** has occurred**]** **[**or **[**(y)**][**(z)**]** whether any Payout Amount is to be paid**]**, and (ii) such correction is published by such Reference Dealer within 30 days after such quotation's original publication but in any event 2 Business Days prior to the date on which such amount (or other benefit to be received) is paid, the Calculation Agent may recalculate such amount payable (or other benefit to be received) under the Products using such corrected quotation.

In Bezug auf einen Rohstoff, bei dessen Rohstoffreferenzpreis die Regelung in Bezug auf Rohstoffreferenzhändler Anwendung findet, gilt für den Fall, dass (i) ein Referenzhändler nachträglich eine veröffentlichte Notierung berichtigt, die von der Berechnungsstelle **[**(x)**]** zur Festlegung eines in Bezug auf die Produkte zahlbaren Betrags (oder einer sonstigen in Bezug auf die Produkte zu erbringenden Leistung)**[** oder (y) zur Feststellung, ob **[**ein Barriereereignis**][**, **][** oder **][**ein Unteres Barriereereignis**][**, **][** oder **][**ein Oberes Barriereereignis**][**,**][** oder **][**ein Triggerereignis**]** **[** oder **][**eine Stabilitätsstörung**]** eingetreten ist**]** **[**oder **[**(y)**][**(z)**]]** ob ein Zusatzbetrag zu zahlen ist**]**, benutzt wurde, und (ii) die betreffende Berichtigung von diesem Referenzhändler innerhalb von 30 Tagen nach der ursprünglichen Veröffentlichung der Notierung, aber in jedem Fall zwei Geschäftstage vor dem Tag veröffentlicht wird, an dem dieser Betrag (oder die sonstige zu erbringende Leistung) gezahlt (bzw. erbracht) wird, dass die Berechnungsstelle diesen in Bezug auf die Produkte zahlbaren Betrag (oder die sonstige in Bezug auf die Produkte zu erbringende Leistung) unter Benutzung der betreffenden berichtigten Notierung neu berechnen kann.

With respect to a Commodity for which the Commodity Reference Price is not Commodity Reference Dealers, in the event that (i) the Price Source subsequently corrects any published Commodity Reference Price that was utilised by the Calculation Agent for purposes of determining **[**(x)**]** any amount payable (or other benefit to be received) under the Products**[**, or (y) whether a **[**Barrier Event**][**, **][** or **][**Lower Barrier Event**][**, **][** or **][**Upper Barrier Event**][**, **][** or **][**Trigger Event**][** or **][**Stability Disruption Event**]** has occurred**]** **[**or **[**(y)**][**(z)**]** whether any Payout Amount is to be paid**]**, and (ii) such correction is published by the Price Source within 30 days after such Commodity Reference Price's original publication but in any event 2 Business Days prior to the date on which such amount (or other benefit to be received) is paid, the Calculation Agent may recalculate such amount payable (or other benefit to be received) under the Products using such corrected Commodity Reference Price.**]**

In Bezug auf einen Rohstoff, bei dessen Rohstoffreferenzpreis die Regelung in Bezug auf Rohstoffreferenzhändler keine Anwendung findet, gilt für den Fall, dass (i) die Preisquelle nachträglich einen veröffentlichten Rohstoffreferenzpreis berichtigt, der von der Berechnungsstelle **[**(x)**]** zur Festlegung eines in Bezug auf die Produkte zahlbaren Betrags (oder einer sonstigen in Bezug auf die Produkte zu erbringenden Leistung)**[** oder (y) zur Feststellung, ob **[**ein Barriereereignis**][**, **][** oder **][**ein Unteres Barriereereignis**][**, **][** oder **][**ein Oberes Barriereereignis**][** oder **][**ein Triggerereignis**][** oder **][**eine Stabilitätsstörung**]** eingetreten ist**]** **[**oder **[**(y)**][**(z)**]** ob ein Zusatzbetrag zu zahlen ist**]**, benutzt wurde, und (ii) die betreffende Berichtigung von der Preisquelle innerhalb von 30 Tagen nach der ursprünglichen Veröffentlichung des Rohstoffreferenzpreises, aber in jedem Fall zwei Geschäftstage vor dem Tag veröffentlicht wird, an dem dieser Betrag (oder die sonstige zu erbringende Leistung) gezahlt (bzw. erbracht) wird, dass die Berechnungsstelle diesen in Bezug auf die Produkte zahlbaren Betrag (oder die sonstige in Bezug auf die Produkte zu erbringende Leistung) unter Benutzung des betreffenden berichtigten

Rohstoffreferenzpreises neu berechnen kann.**]**

Non-Business Days, Market Disruption Events and Additional Adjustment Events

With respect to a Commodity and a day in respect of which the Commodity Reference Price is to be determined, if such day is not a Commodity Business Day or is a day on which a Market Disruption Event occurs, such day may be deferred for up to 8 (eight) Commodity Business Days after the original date, as determined by the Calculation Agent. If such eighth Commodity Business Day is also a Disrupted Day, the Calculation Agent shall make its own determination of the relevant Commodity Reference Price.

In addition, upon the occurrence of an Additional Adjustment Event in respect of a Commodity, the Calculation Agent may make such adjustment to the calculation or definition of the relevant Commodity Reference Price or any amount payable (or other benefit to be received) under the Products (which may include the substitution of such Commodity with a different commodity or commodities, irrespective of whether such commodity or commodities are then currently used for the purposes of the calculation of amounts payable (or other benefit to be received) under the Products) as it may determine to be appropriate. If it determines that it is unable to make such an adjustment, the Issuer may early terminate the Products, in whole but not in part, on such day as the Issuer shall select in its discretion by giving notice to Holders in accordance with Section 1.1.7, and redeem the Products on such day at an amount determined by the Calculation Agent as representing their fair market value on such day.

Nicht-Geschäftstage, Marktstörung und Weitere Anpassungsereignisse

Ist in Bezug auf einen Rohstoff ein Tag, für den der Rohstoffreferenzpreis festzustellen ist, kein Rohstoff-Geschäftstag oder ein Tag, an dem eine Marktstörung eintritt, so kann dieser Tag nach Feststellung durch die Berechnungsstelle um maximal acht Rohstoff-Geschäftstage nach dem ursprünglichen Datum verschoben werden. Ist dieser achte Rohstoff-Geschäftstag ebenfalls ein Störungstag, so stellt die Berechnungsstelle den betreffenden Rohstoffreferenzpreis selbst fest.

Im Fall des Eintritts eines Weiteren Anpassungsereignisses in Bezug auf einen Rohstoff kann die Berechnungsstelle ausserdem eine von ihr als zweckmässig erachtete Anpassung der Berechnung oder Definition des betreffenden Rohstoffreferenzpreises oder eines in Bezug auf die Produkte zahlbaren Betrags (oder einer sonstigen in Bezug auf die Produkte zu erbringenden Leistung) vornehmen (einschliesslich etwa der Ersetzung dieses Rohstoffs durch einen anderen Rohstoff oder andere Rohstoffe, unabhängig davon, ob dieser Rohstoff oder diese Rohstoffe zum betreffenden Zeitpunkt gerade für die Zwecke der Berechnung von in Bezug auf die Produkte zahlbaren Beträgen (oder einer sonstigen in Bezug auf die Produkte zu erbringenden Leistung) herangezogen wird bzw. werden). Stellt sie fest, dass sie zu einer solchen Anpassung nicht in der Lage ist, so kann die Emittentin die Produkte insgesamt, jedoch nicht teilweise, an einem von der Emittentin nach ihrem Ermessen ausgewählten Tag durch Mitteilung an die Inhaber gemäss Ziffer 1.1.7 vorzeitig kündigen und die Produkte zu einem Betrag an diesem Tag zurückzahlen, der nach Feststellung der Berechnungsstelle dem fairen Marktwert an diesem Tag entspricht.

Adjustment in respect of Jurisdictional Events

If, in the determination of the Issuer, a Jurisdictional Event in respect of a Commodity has occurred, the Calculation Agent may make such downward adjustment to any amount otherwise payable (or other benefit otherwise to be received) under the Products as it shall

Anpassung bei Rechtsordnungsbezogenen Ereignissen

Ist nach Feststellung der Emittentin ein Rechtsordnungsbezogenes Ereignis in Bezug auf einen Rohstoff eingetreten, so kann die Berechnungsstelle alle ansonsten in Bezug auf die Produkte zahlbaren Beträge (bzw. in Bezug auf die Produkte zu

determine to take account of the effect of such Jurisdictional Event on the Hedging Arrangements and any difference between the Hedge Proceeds and the amount (or other benefit) that, but for the occurrence of such Jurisdictional Event, would otherwise be payable (or be received). The Issuer will use commercially reasonable endeavours to preserve the value of the Hedge Proceeds, but it shall not be obliged to take any measures that it determines to be commercially impracticable.**]**

erbringenden Leistungen) nach ihrem Ermessen nach unten anpassen, um den Auswirkungen des betreffenden Rechtsordnungsbezogenen Ereignisses auf die Hedging-Vereinbarungen sowie einer etwaigen Differenz zwischen dem Hedging-Erlös und dem Betrag (bzw. der sonstigen Leistung) Rechnung zu tragen, der (bzw. die) ohne dieses Ereignis zu zahlen (bzw. zu erbringen) gewesen wäre. Die Emittentin wird wirtschaftlich zumutbare Anstrengungen unternehmen, um den Wert des Hedging-Erlöses zu erhalten, wobei sie jedoch nicht zur Ergreifung von Massnahmen verpflichtet ist, die nach ihrem Dafürhalten wirtschaftlich undurchführbar sind.**]**

[in the case of Products linked to an FX Rate, insert the following text:

[bei Produkten, die an einen Devisenkurs gekoppelt sind, ist der nachstehende Text einzufügen:

Underlying Specific Conditions for FX Rates

Basiswertspezifische Bedingungen für Devisenkurse

Definitions relating to FX Rates

Definitionen in Bezug auf Devisenkurse

FX Rate	**[*in the case of one FX Rate*:** [●]**][*in the case of multiple FX Rates*:** each of **[**FX Rate Name 1**]**, **[**FX Rate Name 2**]**, **[**[●]**]**	Devisenkurs	**[*bei nur einem Devisenkurs:*** [●]**][*bei mehreren Devisenkursen*:** **[**Bezeichnung von Devisenkurs 1**]**, **[**Bezeichnung von Devisenkurs 2**]**, [●].**]**
[*in the case of multiple FX Rates* (*repeat for each FX Rate, together with applicable definitions below*): **[**FX Rate Name n**]**	**[●]**	**[*bei mehreren Devisenkursen*** (*für jeden Devisenkurs unter Verwendung der nachstehend angegebenen anwendbaren Definitionen wiederholen*): **[**Bezeichnung von Devisenkurs n**]**	**[●]**

With respect to **[**FX Rate Name n**]**, any reference to these Terms and Conditions to a term defined below shall be to such term as defined below:**]**

Security Codes	**[**Swiss Sec. No.: **[●]]** **[**ISIN: **[●]]** **[**Bloomberg Ticker: **[●]]** **[[●]]**
[FX Page	**[●]**
[Purchase Currency	**[●]**
[Sale Currency	**[●]**
[Underlying Spot Reference	**[●]** (as of **[●]**)**]**
[[*Insert any additional definitions related to the FX Rate***]**	**[●]]**

Additional Definitions relating to FX Rates

[*in the case of Products linked to multiple types of Underlyings*: With respect to an Underlying that is an FX Rate, any reference in these Terms and Conditions to a term defined below shall be to such term as defined below:**]**

In Bezug auf **[**Bezeichnung von Devisenkurs n**]** gilt jede in diesen Emissionsbedingungen enthaltene Bezugnahme auf einen der nachstehend definierten Begriffe als Bezugnahme auf den betreffenden Begriff in der nachstehend definierten Bedeutung:**]**

Kennnummern	**[**Valoren Nr.: **[●]** **[**ISIN: **[●]]** **[**Bloomberg Ticker: **[●]** **[[●]]**
[Devisenseite	**[●]**
[Kaufwährung	**[●]**
[Verkaufswährung	**[●]**
[Stand des Basiswerts	**[●]** (zum **[●]**)**]**
[[*besondere devisenkursbezogene Definitionen einfügen***]**	**[●]]**

Zusätzliche Definitionen in Bezug auf Devisenkurse

[*bei an mehrere Arten von Basiswerten gekoppelten Produkten*: In Bezug auf einen Basiswert, bei dem es sich um einen Devisenkurs handelt, gilt jede in diesen Emissionsbedingungen enthaltene Bezugnahme auf einen im folgenden Abschnitt definierten Begriff als Bezugnahme auf den betreffenden Begriff in der nachstehend definierten

			Bedeutung:**]**
Additional Adjustment Event	in respect of an FX Rate, a Change in Law, Tax Disruption**[**, Hedging Disruption, Increased Cost of Hedging**]** or Market Disruption Event.	Weiteres Anpassungsereignis	in Bezug auf einen Devisenkurs, eine Gesetzesänderung, eine Steuerstörung**[**, eine Hedging-Störung, Erhöhte Hedging-Kosten**]** oder eine Marktstörung.
Change in Law	in respect of an FX Rate, on or after the Issue Date/Payment Date (i) due to the adoption of or any change in any applicable law or regulation (including, without limitation, any tax law), or (ii) due to the promulgation of or any change in the interpretation by any court, tribunal or regulatory authority with competent jurisdiction of any applicable law or regulation (including any action taken by a taxing authority), the Issuer determines that (a) it has become illegal for it to hold, acquire or dispose of any Sale Currency or Purchase Currency, or (b) it will incur a materially increased cost in performing its obligations under the Products (including, without limitation, due to any increase in tax liability, decrease in tax benefit or other adverse effect on its tax position).	Gesetzesänderung	in Bezug auf einen Devisenkurs die an oder nach dem Emissionstag/Zahlungstag von der Emittentin getroffene Feststellung, dass ihr (i) aufgrund der Verabschiedung oder Änderung eines anwendbaren Gesetzes oder einer anwendbaren Vorschrift (einschliesslich u. a. steuerrechtlicher Bestimmungen) oder (ii) aufgrund der Veröffentlichung oder einer Änderung der Auslegung eines anwendbaren Gesetzes oder einer anwendbaren Vorschrift durch ein zuständiges Gericht, einen zuständigen Gerichtshof oder eine zuständige Aufsichtsbehörde (einschliesslich Massnahmen seitens einer Steuerbehörde) (a) das Halten, der Erwerb oder die Veräusserung von Verkaufs- oder Kaufwährungen, oder (b) ihr wesentlich höhere Kosten bei der Erfüllung ihrer Verpflichtungen aus den Produkten entstehen werden (einschliesslich u. a. aufgrund höherer Steuerverbindlichkeiten, geringerer Steuervorteile oder sonstiger nachteiliger Auswirkungen auf die steuerliche Behandlung der Emittentin).
FX Business Day	in respect of an FX Rate, a day on which such FX Rate can, in the determination of the Calculation Agent, be determined.	Devisen-Geschäftstag	in Bezug auf einen Devisenkurs ein Tag, an dem dieser Devisenkurs nach Feststellung der Berechnungsstelle festgestellt werden kann.
[FX Page	in respect of an FX Rate, (i)	**[**Devisens	in Bezug auf einen

	the page of the relevant screen provider specified as such in Section 1.2, or (ii) any successor page on which the Calculation Agent determines that such FX Rate is displayed.**]**	eite	Devisenkurs (i) die Seite des massgeblichen Bildschirmdienstes, die in Ziffer 1.2 bezeichnet ist, oder (ii) eine Nachfolgeseite, auf welcher dieser Devisenkurs nach Feststellung der Berechnungsstelle angezeigt wird.**]**
FX Rate	**[*in the case of FX-Linked Products with <u>not more than one Purchase Currency</u> and the FX Page is specified in Section 1.2*** in respect of an FX Rate, at any time, (i) the amount of the Sale Currency, as determined by the Calculation Agent, required for the spot purchase with the Sale Currency of one unit of the Purchase Currency as displayed as a rate as at such time on the FX Page, or (ii) if the Calculation Agent determines that, as at such time, such rate is not displayed on the FX Page, as determined by the Calculation Agent.**]**	Devisenkurs	**[*bei Devisenbezogenen Produkten mit <u>nicht mehr als einer Kaufwährung</u> bei Bezeichnung der Devisenseite in Ziffer 1.2*** in Bezug auf einen Devisenkurs zu einem beliebigen Zeitpunkt (i) der nach Feststellung der Berechnungsstelle für den Kassakauf einer Einheit der Kaufwährung mit der Verkaufswährung benötigte Betrag der Verkaufswährung, der zu diesem Zeitpunkt auf der Devisenseite als Kurs angezeigt wird, oder (ii) falls die Berechnungsstelle feststellt, dass dieser Kurs zu diesem Zeitpunkt nicht auf der Devisenseite angezeigt wird, der von der Berechnungsstelle festgestellte Kurs.**]**
	[*in the case of FX-Linked Products <u>with not more than one Purchase Currency</u> and no FX Page is specified in Section 1.2* in respect of an FX Rate, at any time, the amount of the Sale Currency, as determined by the Calculation Agent, required for the spot purchase with the Sale Currency of one unit of the Purchase Currency at such time.**]**		**[*bei Devisenbezogenen Produkten mit <u>nicht mehr als einer Kaufwährung</u> bei Nichtbezeichnung der Devisenseite in Ziffer 1.2*** in Bezug auf einen Devisenkurs zu einem beliebigen Zeitpunkt der nach Feststellung der Berechnungsstelle für den Kassakauf einer Einheit der Kaufwährung mit der Verkaufswährung zu diesem Zeitpunkt benötigte Betrag der Verkaufswährung.**]**
	[*in the case of FX-Linked Products <u>with more than one Purchase Currency</u> and the relevant FX Page is specified in Section 1.2* in respect of an FX Rate, at any time, (i) the aggregate amount of the Sale Currency, as determined by the Calculation Agent, required for		**[*bei Devisenbezogenen Produkten mit <u>mehr als einer Kaufwährung</u> bei Bezeichnung der massgeblichen Devisenseite in Ziffer 1.2*** in Bezug auf einen Devisenkurs zu einem beliebigen Zeitpunkt (i) der nach Feststellung der

the spot purchase with the Sale Currency of the specified amount of each Purchase Currency set out in Section 1.2 as displayed as rates as at such time in respect of the relevant currency on the FX Page, or (ii) if the Calculation Agent determines that, as at such time, such rates are not displayed on the FX Page, as determined by the Calculation Agent.**]**

Berechnungsstelle für den Kassakauf des angegebenen Betrags jeder Kaufwährung (wie in Ziffer 1.2 bezeichnet) mit der Verkaufswährung benötigte Gesamtbetrag der Verkaufswährung, wie auf der Devisenseite als Kurse für die jeweiligen Währungen zu diesem Zeitpunkt angezeigt, oder (ii) falls die Berechnungsstelle feststellt, dass diese Kurse zu diesem Zeitpunkt nicht auf der Devisenseite angezeigt werden, der von der Berechnungsstelle festgestellte Kurs.**]**

[*in the case of FX-linked Products <u>with more than one Purchase Currency</u> and no relevant FX Page is specified in Section 1.2*

in respect of an FX Rate, at any time, the aggregate amount of the Sale Currency, as determined by the Calculation Agent, required for the spot purchase with the Sale Currency of the specified amount of each Purchase Currency set out in Section 1.2 at such time.**]**

[*bei Devisenbezogenen Produkten mit <u>mehr als einer Kaufwährung</u> bei Nichtbezeichnung der massgeblichen Devisenseite in Ziffer 1.2*

in Bezug auf einen Devisenkurs zu einem beliebigen Zeitpunkt der nach Feststellung der Berechnungsstelle für den Kassakauf des angegebenen Betrags jeder Kaufwährung (wie in Ziffer 1.2 bezeichnet) mit der Verkaufswährung zu diesem Zeitpunkt benötigte Gesamtbetrag der Verkaufswährung.**]**

[in the case of multiple FX Rates <u>with a combination</u> of specified FX Pages, unspecified FX Pages, one Purchase Currency and/or multiple Purchase Currencies:

in respect of an FX Rate, at any time, (i) **[**for which the FX Page is specified in Section 1.2,**]** **[**(x)**]** **[**in the case of only one Purchase Currency,**]** **[**(A) the amount of the Sale Currency, as determined by the Calculation Agent, required for the spot purchase with the Sale Currency of one unit of the Purchase Currency as displayed as a rate as at such time on the FX Page, or (B) if the Calculation Agent determines that, as at such time, such rate is not displayed on the FX Page, as

[*bei mehreren Devisenkursen <u>mit einer Kombination</u> von bezeichneten Devisenseiten, nicht bezeichneten Devisenseiten, eine Kaufwährung und/oder mehreren Kaufwährungen:*

in Bezug auf einen Devisenkurs zu einem beliebigen Zeitpunkt (i) **[**mit Bezeichnung der Devisenkursseite in Ziffer 1.2,**]** **[**(x)**]** **[**bei nur einer Kaufwährung**]** **[**(A) der nach Feststellung der Berechnungsstelle für den Kassakauf einer Einheit der Kaufwährung mit der Verkaufswährung benötigte Betrag der Verkaufswährung, der zu diesem Zeitpunkt auf der Devisenseite als Kurs angezeigt wird, oder (B) falls

determined by the Calculation Agent,**]** **[**and**]** **[**(y)**]** **[**in the case of more than one Purchase Currency,**]** **[**(A) the aggregate amount of the Sale Currency, as determined by the Calculation Agent, required for the spot purchase with the Sale Currency of the specified amount of each Purchase Currency set out in Section 1.2 as displayed as rates as at such time in respect of the relevant currency on the FX Page, or (B) if the Calculation Agent determines that, as at such time, such rates are not displayed on the FX Page, as determined by the Calculation Agent,**]** and (ii) **[**for which the FX Page is not specified in Section 1.2,**]** **[**(x)**]** **[**in the case of only one Purchase Currency,**]** **[**the amount of the Sale Currency, as determined by the Calculation Agent, required for the spot purchase with the Sale Currency of one unit of the Purchase Currency at such time,**]** **[**and**]** **[**(y)**]** **[**in the case of more than one Purchase Currency,**]** **[**the aggregate amount of the Sale Currency, as determined by the Calculation Agent, required for the spot purchase with the Sale Currency of the specified amount of each Purchase Currency set out in Section 1.2 at such time**]**.**]**

die Berechnungsstelle feststellt, dass dieser Kurs zu diesem Zeitpunkt nicht auf der Devisenseite angezeigt wird, der von der Berechnungsstelle festgestellte Kurs**]** **[**und**]** **[**(y)**]** **[**bei mehreren Kaufwährungen**]** **[**(A) der nach Feststellung der Berechnungsstelle für den Kassakauf des angegebenen Betrags jeder in Ziffer 1.2 bezeichneten Kaufwährung benötigte Gesamtbetrag der Verkaufswährung, der zu diesem Zeitpunkt auf der Devisenseite als Kurse für die jeweilige Währung angezeigt wird, oder (B) falls die Berechnungsstelle feststellt, dass diese Kurse zu diesem Zeitpunkt nicht auf der Devisenseite angezeigt werden, die von der Berechnungsstelle festgestellten Kurse**]** und (ii) **[**ohne Bezeichnung der Devisenkursseite in Ziffer 1.2,**]** **[**(x)**]** **[**bei nur einer Kaufwährung**]** **[**der nach Feststellung der Berechnungsstelle für den Kassakauf einer Einheit der Kaufwährung mit der Verkaufswährung zu diesem Zeitpunkt benötigte Betrag der Verkaufswährung,**]** **[**und**]** **[**(y)**]** **[**bei mehreren Kaufwährungen**]** **[**der nach Feststellung der Berechnungsstelle für den Kassakauf des angegebenen Betrags jeder in Ziffer 1.2 bezeichneten Kaufwährung benötigte Gesamtbetrag der Verkaufswährung**]**.**]**

Hedge Proceeds	the cash amount constituting the proceeds received by the Issuer in respect of any Hedging Arrangements; for the avoidance of doubt Hedge Proceeds shall not be less than zero.	Hedging-Erlös	der Barbetrag, bei dem es sich um den von der Emittentin in Bezug auf Hedging-Vereinbarungen vereinnahmten Erlös handelt; zur Klarstellung wird festgehalten, dass der Hedging-Erlös niemals unter null liegen kann.
Hedging Arrangements	any hedging arrangements entered into by the Issuer at any time for the payment of an amount equal to any amount payable under the Products, including, without limitation,	Hedging-Vereinbarungen	von der Emittentin zu einem beliebigen Zeitpunkt abgeschlossene Hedging-Vereinbarungen über die Zahlung eines Betrags in Höhe eines in Bezug auf die

	the purchase and/or sale of any Sale or Purchase Currencies of which any FX Rate is composed, any options or futures on such currencies or such FX Rate and any associated foreign exchange transactions.		Produkte zahlbaren Betrags, einschliesslich u. a. des Kaufs und/oder Verkaufs von Kauf- oder Verkaufswährungen, aus denen sich der Devisenkurs zusammensetzt, und von Options- oder Futures Kontrakten, die auf diese Währungen oder auf den Devisenkurs bezogen sind, und damit verbundener Devisentransaktionen.
[Hedging Disruption	in the opinion of the Calculation Agent, the Issuer is unable, after using commercially reasonable efforts, to (i) acquire, establish, re-establish, substitute, maintain, unwind or dispose of any transaction(s) or asset(s) it deems necessary to hedge the price risk of entering into and performing its obligations with respect to the Products, or (ii) realise, recover or remit the proceeds of any such transaction(s) or asset(s).	**[**Hedging-Störung	nach Auffassung der Berechnungsstelle ist die Emittentin trotz wirtschaftlich zumutbarer Anstrengungen nicht in der Lage, (i) Transaktionen bzw. Vermögenswerte jeweils zu erwerben, abzuschliessen, erneut abzuschliessen, zu ersetzen, beizubehalten, aufzulösen oder zu veräussern, die sie zur Absicherung des Kursrisikos für erforderlich hält, das sie im Rahmen der Übernahme und der Erfüllung ihrer Verpflichtungen im Zusammenhang mit den Produkten eingeht, oder (ii) den Erlös aus diesen Transaktionen bzw. Vermögenswerten zu realisieren, zu vereinnahmen oder zu überweisen.
Increased Cost of Hedging	in the opinion of the Calculation Agent, the Issuer would incur a materially increased (as compared to circumstances existing on the Issue Date/Payment Date) amount of tax, duty, expense or fee (other than brokerage commissions) to (i) acquire, establish, re-establish, substitute, maintain, unwind or dispose of any transaction(s) or asset(s) it deems necessary to hedge the price risk of entering into and performing its obligations with respect to the Products, or (ii) realise, recover or remit the proceeds of any such transaction(s) or asset(s), provided that any such materially increased amount that is, in the opinion of the Calculation Agent, incurred solely due to the deterioration	Erhöhte Hedging-Kosten	nach Auffassung der Berechnungsstelle würde die Emittentin (im Vergleich zu den an dem Emissionstag/Zahlungstag herrschenden Umständen) verpflichtet sein, wesentlich höhere Steuern, Abgaben, Aufwendungen oder Gebühren (mit Ausnahme von Maklerprovisionen) zu zahlen, um (i) Transaktionen bzw. Vermögenswerte jeweils zu erwerben, abzuschliessen, erneut abzuschliessen, zu ersetzen, beizubehalten, aufzulösen oder zu veräussern, die sie zur Absicherung des Kursrisikos für erforderlich hält, das sie im Rahmen der Übernahme und der Erfüllung ihrer Verpflichtungen im Zusammenhang mit den Produkten eingeht, oder

	of the creditworthiness of the Issuer shall not be deemed an Increased Cost of Hedging.**]**		(ii) den Erlös aus diesen Transaktionen bzw. Vermögenswerten zu realisieren, zu vereinnahmen oder zu überweisen, wobei wesentlich höhere Zahlungen, die nach Auffassung der Berechnungsstelle allein aufgrund einer Verschlechterung der Bonität der Emittentin anfallen, nicht als Erhöhte Hedging-Kosten gelten.**]**
Jurisdictional Event	in respect of an FX Rate, (i) any event which occurs, whether of general application or otherwise, as a result of present or future risks in or connected with any Jurisdictional Event Jurisdiction, including, but not limited to, risks associated with fraud and/or corruption, political risk, legal uncertainty, imposition of foreign exchange controls, changes in laws or regulations and changes in the interpretation and/or enforcement of laws and regulations (including without limitation those relating to taxation) and other legal and/or sovereign risks, or (ii) the Calculation Agent determines that the Issuer is not able to buy and/or sell any Sale or Purchase Currencies or such FX Rate, and, in the case of each of clauses (i) and (ii) above, which has or may have, in the determination of the Calculation Agent, the effect of reducing or eliminating the value of the Hedge Proceeds at any time.	Rechtsordnungsbezogenes Ereignis	in Bezug auf einen Devisenkurs (i) jedes Ereignis, das, ob mit allgemeinen oder besonderen Auswirkungen, infolge von gegenwärtigen oder zukünftigen Risiken in oder im Zusammenhang mit einer Massgeblichen Rechtsordnung für Rechtsordnungsbezogene Ereignisse eintritt, einschliesslich u. a. Risiken im Zusammenhang mit Betrug und/oder Bestechung, politischer Risiken, rechtlicher Unsicherheiten, der Einführung von Devisenkontrollbestimmungen, der Änderung von gesetzlichen oder sonstigen Vorschriften sowie Änderungen der Auslegung und/oder der Durchsetzung von gesetzlichen oder sonstigen Vorschriften (einschliesslich u. a. steuerlicher Bestimmungen) sowie sonstiger rechtlicher und/oder länderbezogener Risiken, oder (ii) der Fall, dass die Emittentin nach Feststellung der Berechnungsstelle nicht in der Lage ist, Kauf- oder Verkaufswährungen oder den Devisenkurs zu kaufen und/oder zu verkaufen, und (im Fall der vorstehenden Absätze (i) und (ii)) das bzw. der nach Auffassung der Berechnungsstelle zur Folge hat oder haben kann, dass sich der Wert des Hedging-Erlöses zu irgendeinem Zeitpunkt verringert bzw. auf null sinkt.
Jurisdictional Event	the jurisdiction(s) or country(ies) relevant for the issue of the Products, as	Massgebliche Rechtsord	die Rechtsordnung(en) oder das Land (bzw. die Länder), das (bzw. die) für die Emission

Jurisdiction	determined by the Issuer.	nung für Rechtsordnungsbezogene Ereignisse	der Produkte massgeblich ist (bzw. sind), wie jeweils von der Emittentin bestimmt.
Market Disruption Event	in respect of an FX Rate, (i) the suspension or restriction of foreign exchange trading in at least one of the currencies of the currency pair (including options and futures contracts) or the limitation of the convertibility of the currencies of the currency pair or the inability to obtain an exchange rate for the same on economically reasonable terms, (ii) events other than those described above but whose effects are comparable in economic terms with the events mentioned, provided that the events referred to above are material as determined by the Issuer in its reasonable discretion.	Marktstörung	In Bezug auf einen Devisenkurs, (i) die Suspendierung oder Einschränkung des Devisenhandels in mindestens einer der Währungen des Wechselkurs-Währungspaares (eingeschlossen Options- oder Terminkontrakte) bzw. die Einschränkung der Konvertierbarkeit der Währungen des Wechselkurs-Währungspaares bzw. die wirtschaftliche Unmöglichkeit, einen Wechselkurs für selbige zu erhalten, (ii) andere als die vorstehend bezeichneten Ereignisse, die jedoch in ihren Auswirkungen den genannten Ereignissen wirtschaftlich vergleichbar sind, sofern die vorstehend benannten Ereignisse nach billigem Ermessen der Emittentin wesentlich sind.
Tax Disruption	in respect of an FX Rate, the imposition of, change in or removal of an excise, severance, sales, use, value-added, transfer, stamp, documentary, recording or similar tax on, or measured by reference to, such FX Rate (other than a tax on, or measured by reference to, overall gross or net income) by any government or taxation authority after the Issue Date/Payment Date, if the direct effect of such imposition, change or removal is to raise or lower such FX Rate on the day on which such FX Rate would otherwise be determined from what it would have been without that imposition, change or removal.	Steuerstörung	in Bezug auf einen Devisenkurs die nach dem Emissionstag/ Zahlungstag durch einen Staat oder eine Steuerbehörde erfolgende Einführung, Änderung oder Abschaffung einer Verbrauchs-, Produktions-, Verkaufs-, Nutzungs-, Umsatz-, Übertragungs-, Stempel-, Dokumentations-, Registrierungs- oder einer vergleichbaren Steuer auf oder mit Bezug auf diesen Devisenkurs (hiervon ausgenommen sind Steuern auf oder mit Bezug auf das Gesamtbrutto- bzw. Gesamtnettoeinkommen), sofern die unmittelbare Folge dieser Einführung, Änderung oder Abschaffung ein Ansteigen oder Fallen dieses Devisenkurses gegenüber dem Devisenkurs ist, der ohne diese Einführung, Änderung oder Abschaffung an dem Tag gelten würde, an dem dieser Devisenkurs ansonsten bestimmt würde.

Valuation Time	in respect of an FX Rate, the time specified as such in Section 1.1 or such other time as the Calculation Agent may determine.	Bewertungszeitpunkt	in Bezug auf einen Devisenkurs der als solcher in Ziffer 1.1 angegebene Zeitpunkt oder ein sonstiger von der Berechnungsstelle gegebenenfalls bestimmter Zeitpunkt.
[*insert any additional definitions*	**[●]]**	**[*etwaige zusätzliche Definitionen einfügen***	**[●]]**

Adjustments and Determinations relating to FX Rates

[*in the case of Products linked to multiple types of Underlyings, insert the following text*: The following provisions are only applicable to each Underlying that is an FX Rate.**]**

Corrections to FX Rate

If (i) an FX Rate used by the Calculation Agent to determine **[**(x)**]** any amount payable under the Products**[**, or (y) whether a **[**Barrier Event**][**, **][** or **][**Lower Barrier Event**][**, **][** or **][**Upper Barrier Event**][**, **][** or **][**Trigger Event**][** or **][**Stability Disruption Event**]** has occurred**] [**or **[**(y)**][**(z)**]** whether any Payout Amount is to be paid**]** is based on information published or announced by any financial information service provider and (ii) such financial information service provider subsequently corrects such information within one hour of such information's original publication or announcement, the Calculation Agent may recalculate such amount payable under the Products using such corrected information.

Notwithstanding the preceding paragraph, if (i) an FX Rate used by the Calculation Agent to determine **[**(x)**]** any amount payable under the Products**[**, or (y) whether a **[**Barrier Event**][**, **][** or **][**Lower Barrier Event**][**, **][** or **][**Upper Barrier

Anpassungen und Feststellungen in Bezug auf Devisenkurse

[*bei Produkten, die an mehrere Arten von Basiswerten gekoppelt sind, ist der folgende Text einzufügen*: Die folgenden Bestimmungen gelten nur für Basiswerte, bei denen es sich um einen Devisenkurs handelt.**]**

Berichtigung des Devisenkurses

Falls (i) ein Devisenkurs, der von der Berechnungsstelle **[**(x)**]** zur Festlegung eines in Bezug auf die Produkte zahlbaren Betrags **[**oder (y) zur Feststellung, ob **[**ein Barriereereignis**][**, **][** oder **][**ein Unteres Barriereereignis**][**, **][** oder **][**ein Oberes Barriereereignis**] [**, **][** oder **][**ein Triggerereignis**][** oder **][**eine Stabilitätsstörung**]** eingetreten ist**] [**oder **[**(y)**][**(z)**]** ob ein Zusatzbetrag zu zahlen ist**]**, benutzt wurde, auf von einem Finanzinformationsdienst veröffentlichten oder angekündigten Informationen basiert, und (ii) der betreffende Finanzinformationsdienst diese Informationen nachträglich innerhalb einer Stunde nach Veröffentlichung oder Ankündigung der ursprünglichen Informationen berichtigt, kann die Berechnungsstelle diesen in Bezug auf die Produkte zahlbaren Betrag unter Benutzung der betreffenden berichtigten Informationen neu berechnen.

Ungeachtet des vorstehenden Absatzes kann die Berechnungsstelle, falls (i) ein Devisenkurs, der von der Berechnungsstelle **[**(x)**]** zur Festlegung eines in Bezug auf die Produkte zahlbaren Betrags **[**oder (y) zur

Event**][**, **][** or **][**Trigger Event**][** or **][**Stability Disruption Event**]** has occurred**] [**or **[**(y)**][**(z)**]** whether any Payout Amount is to be paid**]** is based on information published or announced by any governmental authority and (ii) such governmental authority subsequently corrects such information within five days of such information's original publication or announcement but in any event 2 Business Days prior to the date on which such amount is paid, the Calculation Agent may recalculate such amount payable under the Products using such corrected information.

Non-Business Days, Market Disruption Events and Additional Adjustment Events

With respect to an FX Rate and a day in respect of which such FX Rate is to be determined, if such day is not a FX Business Day or is a day on which a Market Disruptionoccurs in relation to such FX Rate through the suspension or limitation in trading, such day may be deferred for up to 8 (eight) FX Business Days after the original date, as determined by the Calculation Agent. If such eighth FX Business Day is also a day on which a Market Disruption Event occurs in relation to such FX Rate through the suspension or limitation in trading, the Calculation Agent shall make its own determination of the relevant FX Rate.

In addition, upon the occurrence of an Additional Adjustment Event in respect of an FX Rate, the Calculation Agent may make such adjustment to the calculation or definition of such FX Rate or any amount payable under the Products (which may include the substitution of such FX Rate with a different foreign exchange rate or foreign exchange rates, irrespective of whether such foreign exchange rate or foreign exchange rates are then currently used for the purposes of the calculation of amounts payable under the Products) as it may determine to be appropriate. If it determines that it is unable to make such an adjustment, the Issuer may early terminate the Products, in whole but not in part, on such day as the Issuer shall select in its discretion by giving notice to Holders in accordance with Section 1.1.7, and redeem the Products on such day at an amount determined by the Calculation Agent as representing their fair market value on such day.

Feststellung, ob **[**ein Barriereereignis**][**, **][** oder **][**ein Unteres Barriereereignis**][**, **][** oder **][**ein Oberes Barriereereignis**][** oder **][**ein Triggerereignis**] [** oder **][**eine Stabilitätsstörung**]** eingetreten ist**] [**oder **[**(y)**][**(z)**]** ob ein Zusatzbetrag zu zahlen ist**]**, benutzt wurde, auf von einer Behörde veröffentlichten oder angekündigten Informationen basiert und (ii) die betreffende Behörde diese Informationen nachträglich innerhalb von fünf Tagen nach der ursprünglichen Veröffentlichung oder Ankündigung der Informationen, aber in jedem Fall zwei Geschäftstage vor dem Tag der Auszahlung dieses Betrags berichtigt, diesen in Bezug auf die Produkte zahlbaren Betrag unter Benutzung der betreffenden berichtigten Informationen neu berechnen.

Nicht-Geschäftstage, Marktstörung und Weitere Anpassungsereignisse

Ist in Bezug auf einen Devisenkurs ein Tag, für den dieser Devisenkurs festzustellen ist, kein Devisen-Geschäftstag oder ein Tag, an dem in Bezug auf diesen Devisenkurs eine Marktstörung eintritt, so kann dieser Tag nach Feststellung der Berechnungsstelle um maximal acht Devisen-Geschäftstage nach dem ursprünglichen Datum verschoben werden. Ist dieser achte Devisen-Geschäftstag ebenfalls ein Tag, an dem eine Marktstörung eintritt, so stellt die Berechnungsstelle den betreffenden Devisenkurs selbst fest.

Im Fall des Eintritts eines Weiteren Anpassungsereignisses in Bezug auf einen Devisenkurs kann die Berechnungsstelle ausserdem eine von ihr als zweckmässig erachtete Anpassung der Berechnung oder Definition dieses Devisenkurses oder eines in Bezug auf die Produkte zahlbaren Betrags vornehmen (einschliesslich etwa der Ersetzung dieses Devisenkurses durch einen anderen Devisenkurs oder andere Devisenkurse, unabhängig davon, ob dieser oder diese zum betreffenden Zeitpunkt gerade für die Zwecke der Berechnung von in Bezug auf die Produkte zahlbaren Beträgen herangezogen wird bzw. werden). Stellt sie fest, dass sie zu einer solchen Anpassung nicht in der Lage ist, so kann die Emittentin die Produkte insgesamt, jedoch nicht teilweise, an einem von der Emittentin nach ihrem Ermessen ausgewählten Tag durch Mitteilung an die Inhaber gemäss Ziffer 1.1.7 vorzeitig kündigen und die Produkte zu einem Betrag an diesem Tag zurückzahlen, der nach Feststellung der

Berechnungsstelle dem fairen Marktwert an diesem Tag entspricht.

Adjustment in respect of Jurisdictional Events

If, in the determination of the Issuer, a Jurisdictional Event in respect of an FX Rate has occurred, the Calculation Agent may make such downward adjustment to any amount otherwise payable under the Products as it shall determine to take account of the effect of such Jurisdictional Event on the Hedging Arrangements and any difference between the Hedge Proceeds and the amount that, but for the occurrence of such Jurisdictional Event, would otherwise be payable. The Issuer will use commercially reasonable endeavours to preserve the value of the Hedge Proceeds, but it shall not be obliged to take any measures that it determines to be commercially impracticable.**]**

Anpassung bei Rechtsordnungsbezogenen Ereignissen

Ist nach Feststellung der Emittentin ein Rechtsordnungsbezogenes Ereignis in Bezug auf einen Devisenkurs eingetreten, so kann die Berechnungsstelle alle ansonsten in Bezug auf die Produkte zahlbaren Beträge nach ihrem Ermessen nach unten anpassen, um den Auswirkungen des betreffenden Rechtsordnungsbezogenen Ereignisses auf die Hedging-Vereinbarungen sowie einer etwaigen Differenz zwischen dem Hedging-Erlös und dem Betrag Rechnung zu tragen, der ohne dieses Ereignis zu zahlen gewesen wäre. Die Emittentin wird wirtschaftlich zumutbare Anstrengungen unternehmen, um den Wert des Hedging-Erlöses zu erhalten, wobei sie jedoch nicht zur Ergreifung von Massnahmen verpflichtet ist, die nach ihrem Dafürhalten wirtschaftlich undurchführbar sind.**]**

in the case of Products linked to a Fund, insert the following text:

[bei Produkten, die an einen Fonds gekoppelt sind, ist der nachstehende Text einzufügen:

Underlying Specific Conditions for Funds

Basiswertspezifische Bedingungen für Fonds

Definitions relating to Funds

Definitionen in Bezug auf Fonds

Fund	**[*in the case of Products linked to only one Fund*: [●]][*in the case of Products linked to multiple Funds*:** each of **[**Fund Name 1**]**, **[**Fund Name 2**]**, **[●].]**	Fonds	**[*bei Produkten, die an nur einen Fonds gekoppelt sind*: [●]][*bei Produkten, die an mehrere Fonds gekoppelt sind*:** **[**Name von Fonds 1**]**, **[**Name von Fonds 2**]**, **[●].]**
[*in the case of multiple Funds* (*repeat for each Fund, together with applicable definitions below*): **[**Fund Name n**]**	**[●]**	**[*bei mehreren Fonds*** (*für jeden Fonds unter Verwendung der nachstehend angegebenen*	**[●]**

		anwendbaren Definitionen wiederholen): **[**Name von Fonds n**]**	
[*in the case of Products listed on the SIX Swiss Exchange:*	**[**The**]** **[**Fund Name n**]** constitutes a collective investment scheme within the meaning of the CISA, and has **[**not**]** been authorised by FINMA for sale in or from Switzerland.**]**	**[*bei Produkten, die an der SIX Swiss Exchange kotiert sind:***	**[**Der**]** **[**Name von Fonds n**]**stellt eine kollektive Kapitalanlage im Sinne des KAG dar und wurde von der FINMA **[**nicht**]** für den Vertrieb in der Schweiz oder von der Schweiz aus bewilligt.**]**
	With respect to **[**Fund Name 1**]**, any reference in these Terms and Conditions to a term defined below shall be to such term as defined below:**]**		In Bezug auf **[**Name von Fonds 1**]**gilt jede in diesen Emissionsbedingungen enthaltene Bezugnahme auf einen der nachstehend definierten Begriffe als Bezugnahme auf den betreffenden Begriff in der nachstehend definierten Bedeutung:**]**
[Security Codes	**[**Swiss Sec. No.: **[●]]** **[**ISIN: **[●]]** **[**Bloomberg Ticker: **[●]]** **[[●]]]**	**[**Kennnummern	**[**Valoren Nr.: **[●]]** **[**ISIN: **[●]]** **[**Bloomberg Ticker: **[●]]** **[[●]]]**
Management Company	**[●]**	Verwaltungsgesellschaft	**[●]**
[Exchange	**[●]**	**[**Börse	**[●]**
[Valuation Time	**[●]]**	**[**Bewertungszeitpunkt	**[●]]**
Fund Description	**[●]** **[**For more information see www.●.com.**]**	Beschreibung des Fonds	**[●]** **[**Nähere Informationen sind im Internet unter www.●.com abrufbar.**]**
[Underlying Spot Reference	**[●]** (as of **[●]**	**[**Stand des Basiswerts	**[●]** (zum **[●]**)**]**

[Trademark/Disclaimer	**[●]**	**[**Marke/ Haftungsausschluss	**[●]**
[[*Insert any additional definitions related to the Fund*]	**[●]]]**	**[[*besondere fondsbezogene Definitionen einfügen*]**	**[●]]]**

Additional Definitions relating to Funds

Zusätzliche Definitionen in Bezug auf Fonds

[*in the case of Products linked to multiple types of Underlyings*: With respect to an Underlying that is a Fund, any reference in these Terms and Conditions to a term defined below shall be to such term as defined below:**]**

[*bei an mehrere Arten von Basiswerten gekoppelten Produkten*: In Bezug auf einen Basiswert, bei dem es sich um einen Fonds handelt, gilt jede in diesen Emissionsbedingungen enthaltene Bezugnahme auf einen im folgenden Abschnitt definierten Begriff als Bezugnahme auf den betreffenden Begriff in der nachstehend definierten Bedeutung:**]**

Additional Adjustment Event	in respect of a Fund, a Potential Adjustment Event, Merger Event, Liquidation, Lock-in Event, Disrupted Day**[**,**][**or**]** Additional Disruption Event**[*in the case of one Fund or multiple Funds that are all listed on an Exchange*:**, Delisting or change of Exchange**][*in the case of multiple Funds, including both a Fund listed on an Exchange and a Fund not listed on an Exchange*:** or, if such Fund is listed on an Exchange, a Delisting or change of Exchange**]**.	Weiteres Anpassungsereignis	in Bezug auf einen Fonds ein Mögliches Anpassungsereignis, ein Fusionsereignis, eine Liquidation, ein Lock-in-Ereignis, ein Störungstag**[**,**][**oder**]** ein Weiteres Störungsereignis**[*bei einem oder mehreren Fonds, die sämtlich an einer Börse notiert sind*:**, eine Einstellung der Börsennotierung oder ein Wechsel der Börse**][*bei mehreren Fonds, einschliesslich eines Fonds, der an einer Börse notiert ist, und eines Fonds, der nicht an einer Börse notiert ist*:** oder, wenn dieser Fonds an einer Börse notiert ist, eine Einstellung der Börsennotierung oder ein Wechsel der Börse**]**.
Additional	in respect of a Fund, a	Weiteres	in Bezug auf einen Fonds eine

Disruption Event	Change in Law, an Insolvency Filing**[**,**][**or**]** a Tax Disruption**[**, a Hedging Disruption or Increased Cost of Hedging**]**.	Störungsereignis	Gesetzesänderung, eine Insolvenzanmeldung**[**,**][**oder**]** eine Steuerstörung**[**, eine Hedging-Störung oder Erhöhte Hedging-Kosten**]**.
Change in Law	in respect of a Fund, on or after the Issue Date/Payment Date (i) due to the adoption of or any change in any applicable law or regulation (including, without limitation, any tax law), or (ii) due to the promulgation of or any change in the interpretation by any court, tribunal or regulatory authority with competent jurisdiction of any applicable law or regulation (including any action taken by a taxing authority), the Issuer determines that (a) it has become illegal for it to hold, acquire or dispose of Fund Interests, or (b) it will incur a materially increased cost in performing its obligations under the Products (including, without limitation, due to any increase in tax liability, decrease in tax benefit or other adverse effect on its tax position).	Gesetzesänderung	in Bezug auf einen Fonds die an oder nach dem Emissionstag/Zahlungstag von der Emittentin getroffene Feststellung, dass ihr (i) aufgrund der Verabschiedung oder Änderung eines anwendbaren Gesetzes oder einer anwendbaren Vorschrift (einschliesslich u. a. steuerrechtlicher Bestimmungen) oder (ii) aufgrund der Veröffentlichung oder einer Änderung der Auslegung eines anwendbaren Gesetzes oder einer anwendbaren Vorschrift durch ein zuständiges Gericht, einen zuständigen Gerichtshof oder eine zuständige Aufsichtsbehörde (einschliesslich Massnahmen seitens einer Steuerbehörde) (a) das Halten, der Erwerb oder die Veräusserung von Fondsanteilen rechtlich untersagt ist, oder (b) ihr wesentlich höhere Kosten bei der Erfüllung ihrer Verpflichtungen aus den Produkten entstehen werden (einschliesslich u. a. aufgrund höherer Steuerverbindlichkeiten, geringerer Steuervorteile oder sonstiger nachteiliger Auswirkungen auf die steuerliche Behandlung der Emittentin).
[Delisting ***in the case of a Fund listed on an Exchange***	in respect of a Fund **[*in the case of multiple Funds, including <u>both</u> a Fund listed on an Exchange and a Fund not listed on an Exchange***: that is listed on an Exchange**]**, the Exchange announces that pursuant to the rules of the Exchange, the Fund Interests cease (or will cease) to be listed, traded or publicly quoted on the Exchange for any reason (other than a Merger Event) and are not (or will not be) immediately re-listed, re-traded or re-quoted	**[**Einstellung der Börsennotierung ***bei einem an einer Börse notierten Fonds***	in Bezug auf einen Fonds**[*bei mehreren Fonds, einschliesslich eines Fonds, der an einer Börse notiert ist, <u>und</u> eines Fonds, der nicht an einer Börse notiert ist*:**, der an einer Börse notiert ist,**]** gibt die Börse bekannt, dass die Börsennotierung, der Handel oder die öffentliche Notierung der Fondsanteile gemäss den Regeln der Börse gleich aus welchem Grund (mit Ausnahme eines Fusionsereignisses) eingestellt (werden) wird und die

	on an exchange or quotation system located in the same country as the Exchange (or, where the Exchange is within the European Union, in any member state of the European Union).**]**		Börsennotierung, der Handel oder die öffentliche Notierung dieser Fondsanteile an einer Börse oder in einem Notierungssystem, die/das sich in demselben Land befindet wie die Börse (bzw. wenn sich die Börse in der Europäischen Union befindet, in einem ihrer Mitgliedstaaten), nicht unmittelbar danach wieder aufgenommen (werden) wird.**]**
Disrupted Day	**[*in the case of one Fund or multiple Funds that are all listed on an Exchange or are all not listed on an Exchange*:** in respect of a Fund, any Scheduled Trading Day on which (i) **[*if the Funds are <u>not</u> listed on an Exchange*:** the Management Company fails to calculate and publish the Fund Interest Price, or (ii)**][*if the Funds are listed on an Exchange*:** the Exchange fails to open for trading during its regular trading session, (ii) any Related Exchange fails to open for trading during its regular trading session, or (iii)**]** a Market Disruption Event has occurred.**]**	Störungstag	***bei einem oder mehreren Fonds, die sämtlich an einer Börse notiert sind oder sämtlich nicht an einer Börse notiert sind:*** in Bezug auf einen Fonds jeder Planmässige Handelstag, an dem (i) **[*wenn die Fonds <u>nicht</u> an einer Börse notiert sind*:** die Verwaltungsgesellschaft den Fondsanteilspreis nicht berechnet und veröffentlicht, oder (ii) **][*wenn die Fonds an einer Börse notiert sind:*** die Börse während ihrer regulären Handelszeiten nicht für den Handel geöffnet ist, (ii) eine Zugehörige Börse während ihrer regulären Handelszeiten nicht für den Handel geöffnet ist oder (iii)**]** eine Marktstörung eingetreten ist.**]**
	[*in the case of multiple Funds, including <u>both</u> a Fund listed on an Exchange and a Fund not listed on an Exchange*: in respect of a Fund, any Scheduled Trading Day on which (i) a Market Disruption Event has occurred, (ii) if such Fund is listed on an Exchange, (x) the Exchange fails to open for trading during its regular trading session, or (y) any Related Exchange fails to open for trading during its regular trading session, or (iii) if such Fund is not listed on an Exchange, the Management Company fails to calculate and publish the Fund Interest Price.**]**		**[*bei mehreren Fonds, einschliesslich eines Fonds, der an einer Börse notiert ist, <u>und</u> eines Fonds, der nicht an einer Börse notiert ist:*** in Bezug auf einen Fonds jeder Planmässige Handelstag, an dem (i) eine Marktstörung eingetreten ist, (ii) wenn dieser Fonds an einer Börse notiert ist, (x) die Börse während ihrer regulären Handelszeiten nicht für den Handel geöffnet ist oder (y) eine Zugehörige Börse während ihrer regulären Handelszeiten nicht für den Handel geöffnet ist, oder (iii) wenn dieser Fonds nicht an einer Börse notiert ist, die Verwaltungsgesellschaft keinen Fondsanteilspreis berechnet und veröffentlicht.**]**

[Early Closure ***in the case of a Fund listed on an Exchange***	in respect of a Fund **[*in the case of multiple Funds, including <u>both</u> a Fund listed on an Exchange and a Fund not listed on an Exchange***: that is listed on an Exchange**]**, the closure on any Exchange Business Day of the Exchange or any Related Exchange prior to its Scheduled Closing Time, unless such earlier closing time is announced by the Exchange or such Related Exchange, as the case may be, at least one hour prior to the earlier of (i) the actual closing time for the regular trading session on the Exchange or such Related Exchange on such Exchange Business Day, and (ii) the submission deadline for orders to be entered into the Exchange or such Related Exchange system for execution at the Valuation Time on such Exchange Business Day.**]**	**[**Vorzeitiger Börsenschluss ***bei einem an einer Börse notierten Fonds***	in Bezug auf einen Fonds**[*bei mehreren Fonds, einschliesslich eines Fonds, der an einer Börse notiert ist, <u>und</u> eines Fonds, der nicht an einer Börse notiert ist:***, der an einer Börse notiert ist,**]** die Schliessung der Börse oder einer Zugehörigen Börse an einem Börsen-Geschäftstag vor ihrem Planmässigen Handelsschluss; dies gilt nicht, wenn die Börse bzw. betreffende Zugehörige Börse den früheren Handelsschluss mindestens eine Stunde vor (i) dem tatsächlichen regulären Handelsschluss der Börse bzw. betreffenden Zugehörigen Börse an diesem Börsen-Geschäftstag oder (ii) (wenn dieser Zeitpunkt früher eintritt) dem letztmöglichen Zeitpunkt für die Ordereingabe bei der Börse bzw. betreffenden Zugehörigen Börse zur Ausführung zum Bewertungszeitpunkt an dem betreffenden Börsen-Geschäftstag ankündigt.**]**
[Exchange ***in the case of a Fund listed on an Exchange***	in respect of a Fund **[*in the case of multiple Funds, including <u>both</u> a Fund listed on an Exchange and a Fund not listed on an Exchange***: that is listed on an Exchange**]**, (i) the exchange or quotation system specified as such in Section 1.2, or (ii) such other exchange or quotation system on which the Fund Interests are, in the determination of the Calculation Agent, traded or quoted as the Calculation Agent may select, or (iii) in the case of clauses (i) and (ii) above, any transferee or successor exchange or quotation system.**]**	**[**Börse ***bei einem an einer Börse notierten Fonds***	in Bezug auf einen Fonds**[*bei mehreren Fonds, einschliesslich eines Fonds, der an einer Börse notiert ist, <u>und</u> eines Fonds, der nicht an einer Börse notiert ist:***, der an einer Börse notiert ist,**]** (i) die als solche in Ziffer 1.2 angegebene Wertpapierbörse oder das als solches in Ziffer 1.2 angegebene Notierungssystem oder (ii) eine andere von der Berechnungsstelle gegebenenfalls ausgewählte Wertpapierbörse oder ein anderes von der Berechnungsstelle gegebenenfalls ausgewähltes Notierungssystem, an der oder in dem die Fondsanteile nach Feststellung der Berechnungsstelle gehandelt werden oder notiert sind, oder (iii) im Fall der vorstehenden Absätze (i) und (ii) jede übernehmende oder nachfolgende Börse bzw. jedes übernehmende oder nachfolgende Notierungssystem.**]**

[Exchange Business Day ***in the case of a Fund listed on an Exchange***	in respect of a Fund **[*in the case of multiple Funds, including <u>both</u> a Fund listed on an Exchange and a Fund not listed on an Exchange***: that is listed on an Exchange**]**, any Scheduled Trading Day on which the Exchange and each Related Exchange are open for trading during their regular trading sessions, notwithstanding any such Exchange or Related Exchange closing prior to their Scheduled Closing Time.**]**	**[**Börsen-Geschäftstag ***bei einem an einer Börse notierten Fonds***	in Bezug auf einen Fonds**[*bei mehreren Fonds, einschliesslich eines Fonds, der an einer Börse notiert ist, <u>und</u> eines Fonds, der nicht an einer Börse notiert ist:***, der an einer Börse notiert ist,**]** jeder Planmässige Handelstag, an dem die Börse und jede Zugehörige Börse während ihrer regulären Handelszeiten für den Handel geöffnet ist, ungeachtet einer Schliessung der betreffenden Börse bzw. Zugehörigen Börse vor ihrem Planmässigen Handelsschluss.**]**
[Exchange Disruption ***in the case of a Fund listed on an Exchange***	in respect of a Fund **[*in the case of multiple Funds, including <u>both</u> a Fund listed on an Exchange and a Fund not listed on an Exchange***: that is listed on an Exchange**]**, any event (other than an Early Closure) that disrupts or impairs (as determined by the Calculation Agent) the ability of market participants in general (i) to effect transactions in, or obtain market values for, the Fund Interests on the Exchange, or (ii) to effect transactions in, or obtain market values for, futures or options relating to such Fund on any Related Exchange.**]**	**[**Börsenstörung ***bei einem an einer Börse notierten Fonds***	in Bezug auf einen Fonds**[*bei mehreren Fonds, einschliesslich eines Fonds, der an einer Börse notiert ist, <u>und</u> eines Fonds, der nicht an einer Börse notiert ist:***, der an einer Börse notiert ist,**]** jedes Ereignis (mit Ausnahme eines Vorzeitigen Börsenschlusses), das es Marktteilnehmern (nach Feststellung der Berechnungsstelle) im Allgemeinen unmöglich macht oder erschwert, (i) an einer Börse mit den Fondsanteilen Transaktionen zu tätigen bzw. Marktkurse hierfür zu erhalten, oder (ii) an einer Zugehörigen Börse mit auf diesen Fonds bezogenen Futures oder Optionskontrakten zu handeln oder Marktpreise hierfür zu erhalten.**]**
[Fund Business Day ***in the case of a Fund not listed on an Exchange***	in respect of a Fund **[*in the case of multiple Funds, including <u>both</u> a Fund listed on an Exchange and a Fund not listed on an Exchange***: that is not listed on an Exchange**]**, a day on which the Fund Interest Price can, in the determination of the Calculation Agent, be determined.**]**	**[**Fonds-Geschäftstag ***bei einem nicht an einer Börse notierten Fonds***	in Bezug auf einen Fonds**[*bei mehreren Fonds, einschliesslich eines Fonds, der an einer Börse notiert ist, <u>und</u> eines Fonds, der nicht an einer Börse notiert ist:***, der nicht an einer Börse notiert ist,**]** ein Tag, an dem nach Feststellung der Berechnungsstelle der Fondsanteilspreis festgestellt werden kann.**]**
Fund Clearance System	in respect of a Fund, (i) the principal domestic clearance system customarily used for settling trades in the Fund	Fonds-Abrechnungssystem	in Bezug auf einen Fonds (i) das hauptsächliche inländische Abrechnungssystem, das

	Interests or (ii) if the fund clearance system described in clause (i) above ceases to settle trades in the Fund Interests, such other clearance system as determined by the Calculation Agent.		üblicherweise für die Abwicklung von Transaktionen in den Fondsanteilen benutzt wird oder (ii) (falls das Fonds-Abrechnungssystem gemäss vorstehendem Absatz (i) die Abwicklung von Transaktionen in den Fondsanteilen nicht mehr ausführt) ein von der Berechnungsstelle festgestelltes anderes Abrechnungssystem
Fund Clearance System Business Day	in respect of a Fund, any day on which the Fund Clearance System is (or, but for the occurrence of a Fund Settlement Disruption Event, would have been) open for the acceptance and execution of settlement instructions.	Fonds-Abrechnungssystem-Geschäftstag	in Bezug auf einen Fonds jeder Tag, an dem das Fonds-Abrechnungssystem für die Annahme und Ausführung von Abwicklungsinstruktionen geöffnet ist (oder, hätte keine Fondsabwicklungsstörung vorgelegen, geöffnet gewesen wäre).
Fund Interest	in respect of a Fund, a share in such Fund or, if interests in such Fund are not denominated as shares, a unit of ownership in such Fund.	Fondsanteil	in Bezug auf einen Fonds ein Anteil an diesem Fonds oder, wenn Anteile an diesem Fonds nicht in solche Anteile aufgeteilt sind, eine Einheit am Eigentumsanteil an diesem Fonds.
Fund Interest Price	**[*in the case of one Fund or multiple Funds that are all listed on an Exchange*:** in respect of a Fund, on any Scheduled Trading Day, the price of a Fund Interest quoted on the Exchange for such day, as determined by the Calculation Agent.**]**	Fondsanteilspreis	**[*bei einem oder mehreren Fonds, die sämtlich an einer Börse notiert sind:*** in Bezug auf einen Fonds der Preis eines Fondsanteils an einem Planmässigen Handelstag, der für diesen Tag an der Börse gestellt wird, wie jeweils von der Berechnungsstelle bestimmt.**]**
	[*in the case of one Fund or multiple Funds that are all <u>not</u> listed on an Exchange*: in respect of a Fund, on any Scheduled Trading Day, the net asset value per Fund Interest, as calculated and published by, or on behalf of, the Management Company on such day.**]**		**[*bei einem oder mehreren Fonds, die sämtlich <u>nicht</u> an einer Börse notiert sind:*** in Bezug auf einen Fonds der Nettoinventarwert je Fondsanteil an einem Planmässigen Handelstag, der an diesem Tag von oder im Auftrag der Verwaltungsgesellschaft berechnet und veröffentlicht wird.**]**
	[*in the case of multiple Funds, including <u>both</u> a Fund listed on an Exchange and a Fund not listed on an*		**[*bei mehreren Fonds, einschliesslich eines Fonds, der an einer Börse notiert ist, <u>und</u> eines Fonds, der***

	Exchange: in respect of a Fund, on any Scheduled Trading Day, (i) if such Fund is listed on an Exchange, the price of a Fund Interest quoted on the Exchange for such day, as determined by the Calculation Agent, or (ii) otherwise, the net asset value per Fund Interest, as calculated and published by, or on behalf of, the Management Company on such day.		***nicht an einer Börse notiert ist***: in Bezug auf einen Fonds, (i) wenn dieser Fonds an einer Börse notiert ist, der Preis eines Fondsanteils an einem Planmässigen Handelstag, der für diesen Tag an der Börse gestellt wird, wie jeweils von der Berechnungsstelle bestimmt, oder (ii) (in allen anderen Fällen) der Nettoinventarwert je Fondsanteil an einem Planmässigen Handelstag, der an diesem Tag von oder im Auftrag der Verwaltungsgesellschaft berechnet und veröffentlicht wird.
Fund Settlement Disruption Event	in respect of a Fund, an event that the Calculation Agent determines is beyond the control of the Issuer and/or its affiliates as a result of which the relevant Fund Clearance System cannot clear the transfer of Fund Interests.	Fondsabwicklungsstörung	in Bezug auf einen Fonds ein Ereignis, das gemäss Feststellung der Berechnungsstelle ausserhalb der Kontrolle der Emittentin und/oder ihrer verbundenen Unternehmen liegt, aufgrund dessen das Fonds-Abrechnungssystem die Übertragung von Fondsanteilen nicht abwickeln kann.
Hedge Proceeds	the cash amount constituting the proceeds received by the Issuer in respect of any Hedging Arrangements; for the avoidance of doubt Hedge Proceeds shall not be less than zero.	Hedging-Erlös	der Barbetrag, bei dem es sich um den von der Emittentin in Bezug auf Hedging-Vereinbarungen vereinnahmten Erlös handelt; zur Klarstellung wird festgehalten, dass der Hedging-Erlös niemals unter null liegen kann.
Hedging Arrangements	any hedging arrangements entered into by the Issuer at any time for the payment of an amount equal to any amount payable under the Products, including, without limitation, the purchase and/or sale of any securities, any options or futures on such securities and any associated foreign exchange transactions.	Hedging-Vereinbarungen	von der Emittentin zu einem beliebigen Zeitpunkt abgeschlossene Hedging-Vereinbarungen über die Zahlung eines Betrags in Höhe eines in Bezug auf die Produkte zahlbaren Betrags, einschliesslich u. a. des Kaufs und/oder Verkaufs von Wertpapieren, Options- oder Futures Kontrakten auf diese Wertpapiere und damit verbundener Devisentransaktionen.
[Hedging Disruption	in the opinion of the Calculation Agent, the Issuer	**[**Hedging-Störung	nach Auffassung der Berechnungsstelle ist die

	is unable, after using commercially reasonable efforts, to (i) acquire, establish, re-establish, substitute, maintain, unwind or dispose of any transaction(s) or asset(s) it deems necessary to hedge the price risk of entering into and performing its obligations with respect to the Products, or (ii) realise, recover or remit the proceeds of any such transaction(s) or asset(s).		Emittentin trotz wirtschaftlich zumutbarer Anstrengungen nicht in der Lage, (i) Transaktionen bzw. Vermögenswerte jeweils zu erwerben, abzuschliessen, erneut abzuschliessen, zu ersetzen, beizubehalten, aufzulösen oder zu veräussern, die sie zur Absicherung des Kursrisikos für erforderlich hält, das sie im Rahmen der Übernahme und der Erfüllung ihrer Verpflichtungen im Zusammenhang mit den Produkten eingeht, oder (ii) den Erlös aus diesen Transaktionen bzw. Vermögenswerten zu realisieren, zu vereinnahmen oder zu überweisen.
Increased Cost of Hedging	in the opinion of the Calculation Agent, the Issuer would incur a materially increased (as compared to circumstances existing on the Issue Date/Payment Date) amount of tax, duty, expense or fee (other than brokerage commissions) to (i) acquire, establish, re-establish, substitute, maintain, unwind or dispose of any transaction(s) or asset(s) it deems necessary to hedge the price risk of entering into and performing its obligations with respect to the Products, or (ii) realise, recover or remit the proceeds of any such transaction(s) or asset(s), provided that any such materially increased amount that is, in the opinion of the Calculation Agent, incurred solely due to the deterioration of the creditworthiness of the Issuer shall not be deemed an Increased Cost of Hedging.**]**	Erhöhte Hedging-Kosten	nach Auffassung der Berechnungsstelle würde die Emittentin (im Vergleich zu den an dem Emissionstag/Zahlungstag herrschenden Umständen) verpflichtet sein, wesentlich höhere Steuern, Abgaben, Aufwendungen oder Gebühren (mit Ausnahme von Maklerprovisionen) zu zahlen, um (i) Transaktionen bzw. Vermögenswerte jeweils zu erwerben, abzuschliessen, erneut abzuschliessen, zu ersetzen, beizubehalten, aufzulösen oder zu veräussern, die sie zur Absicherung des Kursrisikos für erforderlich hält, das sie im Rahmen der Übernahme und der Erfüllung ihrer Verpflichtungen im Zusammenhang mit den Produkten eingeht, oder (ii) den Erlös aus diesen Transaktionen bzw. Vermögenswerten zu realisieren, zu vereinnahmen oder zu überweisen, wobei wesentlich höhere Zahlungen, die nach Auffassung der Berechnungsstelle allein aufgrund einer Verschlechterung der Bonität der Emittentin anfallen, nicht als Erhöhte Hedging-Kosten gelten.**]**
Insolvency	in respect of a Fund, the	Insolvenza	in Bezug auf einen Fonds ist

Filing	Calculation Agent determines that the Fund or the Management Company has instituted, or has had instituted against it by a regulator, supervisor or any similar official with primary insolvency, rehabilitative or regulatory jurisdiction over the Fund or the Management Company in the jurisdiction of its incorporation or organisation or the jurisdiction of the Fund's or the Management Company's head or home office, or the Fund or the Management Company consents to, a proceeding seeking a judgment of insolvency or bankruptcy or any other relief under any bankruptcy or insolvency law or other similar law affecting creditor's rights, or a petition is presented for the Fund's or the Management Company's winding-up or liquidation by it or such regulator, supervisor or similar official or the Fund or the Management Company consents to such a petition, provided that proceedings instituted or petitions presented by creditors and not consented to by the Fund or the Management Company shall not be an Insolvency Filing.	nmeldung	nach Feststellung der Berechnungsstelle von dem Fonds oder der Verwaltungsgesellschaft selbst oder gegen sie von Seiten einer Regulierungs- oder Aufsichtsbehörde oder einer ähnlichen öffentlichen Stelle mit primärer Zuständigkeit für den Fonds oder die Verwaltungsgesellschaft im Insolvenz- bzw. Sanierungsfall oder in aufsichtsrechtlichen Fragen in der Rechtsordnung ihrer Gründung oder Errichtung bzw. ihres Haupt- oder Heimatsitzes ein Insolvenzverfahren oder ein sonstiges Verfahren zur Gewährung von Gläubigerschutz gemäss insolvenzrechtlichen Bestimmungen oder gemäss ähnlichen die Gläubigerrechte betreffenden Bestimmungen eingeleitet worden oder hat der Fonds oder die Verwaltungsgesellschaft dem zugestimmt, oder wurde von dem Fonds oder der Verwaltungsgesellschaft selbst oder der betreffenden Regulierungs- oder Aufsichtsbehörde oder einer ähnlichen öffentlichen Stelle die Abwicklung oder Liquidation des Fonds oder der Verwaltungsgesellschaft beantragt oder hat der Fonds oder die Verwaltungsgesellschaft dem zugestimmt. Von Gläubigern ohne die Zustimmung des Fonds oder der Verwaltungsgesellschaft eingeleitete Verfahren bzw. eingereichte Anträge gelten nicht als Insolvenzanmeldung.
Jurisdictional Event	in respect of a Fund, (i) any event that occurs, whether of general application or otherwise, as a result of present or future risks in or connected with any Jurisdictional Event Jurisdiction, including, but not limited to, risks associated with fraud and/or corruption, political risk, legal uncertainty, imposition of foreign exchange controls, changes in laws or regulations and changes in the interpretation and/or	Rechtsordnungsbezogenes Ereignis	in Bezug auf einen Fonds (i) jedes Ereignis, das, ob mit allgemeinen oder besonderen Auswirkungen, infolge von gegenwärtigen oder zukünftigen Risiken in oder im Zusammenhang mit einer Massgeblichen Rechtsordnung für Rechtsordnungsbezogene Ereignisse eintritt, einschliesslich u. a. Risiken im Zusammenhang mit Betrug und/oder Bestechung, politischer Risiken, rechtlicher Unsicherheiten, der Einführung

enforcement of laws and regulations (including without limitation those relating to taxation) and other legal and/or sovereign risks, or (ii) the Calculation Agent determines that the Issuer is not able to buy and/or sell Fund Interests with or for a currency acceptable to the Calculation Agent **[*in the case of one Fund or multiple Funds that are all listed on an Exchange***: on the Exchange**][*in the case of one Fund or multiple Funds that are all not listed on an Exchange***: from the Management Company**][*in the case of multiple Funds, including both a Fund listed on an Exchange and a Fund not listed on an Exchange***: (x) if such Fund is listed on an Exchange, on the Exchange, or (y) if such Fund is not listed on an Exchange, from the Management Company**]**, or (iii) **[*in the case of one Fund or multiple Funds that are all listed on an Exchange***: the Exchange fails to publish**][*in the case of one Fund or multiple Funds that are all not listed on an Exchange***: the Management Company fails to calculate and publish**][*in the case of multiple Funds, including both a Fund listed on an Exchange and a Fund not listed on an Exchange***: (x) if such Fund is listed on an Exchange, the Exchange fails to publish, or (y) if such Fund is not listed on an Exchange, the Management Company fails to calculate and publish,**]** the equivalent, in a currency acceptable to the Calculation Agent, of the Fund Interest Price on a day on which the Calculation Agent determines that such calculation and publication was otherwise expected to be made, and, in the case of each of clauses (i), (ii) and (iii) above, which has or may have, in the determination of the Calculation Agent, the effect of reducing or eliminating the value of the Hedge Proceeds at any time.

von Devisenkontrollbestimmungen, der Änderung von gesetzlichen oder sonstigen Vorschriften sowie Änderungen der Auslegung und/oder der Durchsetzung von gesetzlichen oder sonstigen Vorschriften (einschliesslich u. a. steuerlicher Bestimmungen) sowie sonstiger rechtlicher und/oder länderbezogener Risiken, oder (ii) der Fall, dass die Emittentin nach Feststellung der Berechnungsstelle nicht in der Lage ist, **[*bei einem oder mehreren Fonds, die sämtlich an einer Börse notiert sind:*** an der Börse Fondsanteile mit einer bzw. für eine Währung zu kaufen und/oder zu verkaufen, die für die Berechnungsstelle annehmbar ist,**][*bei einem oder mehreren Fonds, die sämtlich nicht an einer Börse notiert sind:*** von der Verwaltungsgesellschaft Fondsanteile mit einer bzw. für eine Währung zu kaufen und/oder zu verkaufen, die für die Berechnungsstelle annehmbar ist,**][*bei mehreren Fonds, einschliesslich eines Fonds, der an einer Börse notiert ist, und eines Fonds, der nicht an einer Börse notiert ist:*** (x) wenn dieser Fonds an einer Börse notiert ist, an der Börse oder (y) wenn dieser Fonds nicht an einer Börse notiert ist, von der Verwaltungsgesellschaft Fondsanteile mit einer bzw. für eine Währung zu kaufen und/oder zu verkaufen, die für die Berechnungsstelle annehmbar ist,**][**oder (iii) **[*bei einem oder mehreren Fonds, die sämtlich an einer Börse notiert sind:*** erfolgt seitens der Börse**][*bei einem oder mehreren Fonds, die sämtlich nicht an einer Börse notiert sind:*** erfolgt seitens der Verwaltungsgesellschaft**][*bei mehreren Fonds, einschliesslich eines Fonds, der an einer Börse notiert ist, und eines Fonds, der nicht an einer Börse notiert ist:*** (x) wenn dieser Fonds an einer Börse notiert ist, erfolgt seitens der Börse oder (y)

			wenn dieser Fonds nicht an einer Börse notiert ist, erfolgt seitens der Verwaltungsgesellschaft**]** keine Berechnung bzw. Veröffentlichung des Gegenwerts des Fondsanteilspreises in einer für die Berechnungsstelle annehmbaren Währung an einem Tag, an dem eine solche Berechnung und Veröffentlichung nach Feststellung der Berechnungsstelle anderweitig hätte erfolgen sollen, und (im Fall der vorstehenden Absätze (i), (ii) und (iii)) das bzw. der nach Auffassung der Berechnungsstelle zur Folge hat oder haben kann, dass sich der Wert des Hedging-Erlöses zu irgendeinem Zeitpunkt verringert bzw. auf null sinkt.
Jurisdictional Event Jurisdiction	any jurisdiction or country relevant for the issue of the Products, as determined by the Issuer.	Massgebliche Rechtsordnung für Rechtsordnungsbezogene Ereignisse	jede Rechtsordnung bzw. jedes Land, die/das für die Emission der Produkte massgeblich ist, wie jeweils von der Emittentin bestimmt.
Liquidation	in respect of a Fund, by reason of the voluntary or involuntary liquidation, winding-up, dissolution, bankruptcy or insolvency or analogous proceedings affecting the Fund or the Management Company (i) the Fund is required to be transferred to any trustee, liquidator or other similar official, or (ii) Holders of Fund Interests become legally prohibited from transferring such Fund Interests.	Liquidation	in Bezug auf einen Fonds der Fall, dass (i) der Fonds aufgrund eines freiwilligen oder unfreiwilligen Liquidations-, Abwicklungs-, Auflösungs-, Insolvenz- oder ähnlichen, den Fonds oder die Verwaltungsgesellschaft betreffenden Verfahrens auf einen Treuhänder, Abwickler oder einen ähnlichen Amtsträger zu übertragen ist oder (ii) es den Inhabern von Fondsanteilen aufgrund eines freiwilligen oder unfreiwilligen Liquidations-, Abwicklungs-, Auflösungs-, Insolvenz- oder ähnlichen, den Fonds oder die Verwaltungsgesellschaft betreffenden Verfahrens rechtlich untersagt ist, diese Fondsanteile zu übertragen.
Lock-in Event	in respect of a Fund, if the Calculation Agent determines that its occurrence is material, any of the following events (for	Lock-in-Ereignis	in Bezug auf einen Fonds, sofern die Berechnungsstelle feststellt, dass der Eintritt des jeweiligen Ereignisses von

the avoidance of doubt, the Calculation Agent has no obligation actively to monitor whether or not any of the following events has occurred):

(i) a change is made to the investment objective or restrictions of the Fund, as the case may be, or the Fund has failed to comply with its investment objective and restrictions set out in its offering documents, as applicable;

(ii) the currency of denomination of the Fund or any class thereof is amended in accordance with its rules so that the Fund Interest Price is no longer calculated and/or published in the same currency as at the Issue Date/Payment Date;

(iii) the activities of the Fund or the Management Company and/or any of their respective employees, directors, agents or service providers are placed under review or investigation by any regulatory authority and/or are subject to any charges or actions by any regulatory authority for reasons of wrongdoing or suspected wrongdoing, breach or suspected breach of any rule or regulation or other similar reason and/or have any of their respective registrations, authorisations, licences or memberships with any regulatory authority revoked, suspended, terminated, limited or qualified;

wesentlicher Bedeutung ist, eines der nachfolgenden Ereignisse (wobei zur Klarstellung festgehalten wird, dass die Berechnungsstelle nicht verpflichtet ist, den Eintritt bzw. Nichteintritt der nachstehend beschriebenen Ereignisse aktiv zu überwachen):

(i) die Anlageziele bzw. Anlagebeschränkungen des Fonds werden durch den Fonds geändert oder die in den geltenden Angebotsunterlagen des Fonds vorgesehenen Anlageziele und Anlagebeschränkungen werden durch den Fonds nicht eingehalten;

(ii) die Währung, auf die der Fonds oder eine Anteilsklasse des Fonds lautet, wird gemäss den dafür geltenden Bestimmungen geändert, sodass der Fondsanteilspreis nicht mehr in der gleichen Währung berechnet und/oder veröffentlicht wird wie am Emissionstag/Zahlungstag;

(iii) die Aktivitäten des Fonds oder der Verwaltungsgesellschaft und/oder ihrer jeweiligen Mitarbeiter, Mitglieder der Unternehmensleitung, Beauftragten oder Dienstleister werden von einer Aufsichtsbehörde unter Aufsicht gestellt bzw. einer Prüfung unterzogen und/oder sind aufgrund eines Fehlverhaltens oder des Verdachts eines Fehlverhaltens bzw. der Verletzung oder des Verdachts einer Verletzung von Regeln oder Vorschriften oder aus sonstigen ähnlich gearteten Gründen Gegenstand von Anschuldigungen bzw. Verfahren und/oder deren jeweilige Registrierungen, Vollmachten, Zulassungen oder Mitgliedschaften bei einer Aufsichtsbehörde werden

(iv) the Fund, the Management Company or any custodian or other service provider to the Fund becomes party to any litigation or dispute;

(v) the Management Company ceases to be the investment manager of the Fund and the Calculation Agent determines that this could have an adverse economic impact for the Issuer or any hedging counterparty as a Holder of a Fund Interest;

(vi) if the Issuer or any hedging counterparty were to redeem any Fund Interests, they would not receive full proceeds of such redemption in cash within the time frame specified in the prospectus in place on the Issue Date/Payment Date, as amended by any side letter;

(vii) the Issuer or any hedging counterparty would be obliged (whether by the Management Company or otherwise) to redeem all or some of the Fund Interests (as the case may be) that it is holding in relation to its Hedging Arrangements in respect of the Products; and

(viii) there is an amendment, variation or modification to the constitutional and offering documents of the Fund, which in the

widerrufen, ausgesetzt, beendet oder mit Einschränkungen oder Vorbehalten versehen;

(iv) der Fonds, die Verwaltungsgesellschaft oder eine Verwahrstelle bzw. ein sonstiger Dienstleister des Fonds wird Partei einer gerichtlichen Auseinandersetzung bzw. einer Streitigkeit;

(v) die Verwaltungsgesellschaft fungiert nicht länger als Anlageverwalter des Fonds, und es wird von der Berechnungsstelle festgestellt, dass sich dies auf die Emittentin oder einen Hedging-Partner als Inhaber eines Fondsanteils in wirtschaftlicher Hinsicht nachteilig auswirken könnte;

(vi) wenn die Emittentin oder ein Hedging-Partner verpflichtet wäre, Fondsanteile zur Rücknahme einzureichen, und den Rücknahmeerlös nicht in voller Höhe in bar innerhalb des Zeitrahmens vereinnahmen könnte, der im am Emissionstag/Zahlungstag gültigen Prospekt (in seiner jeweils durch einen Nachtrag geänderten Fassung) vorgesehen ist;

(vii) die Emittentin oder ein Hedging-Partner wäre gezwungen (sei es von Seiten der Verwaltungsgesellschaft oder anderweitig), einzelne bzw. sämtliche Fondsanteile zur Rücknahme einzureichen, die die Emittentin oder der Hedging-Partner im Rahmen ihrer bzw. seiner Hedging-Vereinbarungen für die Produkte im Bestand hält; und

(viii) es wird eine Ergänzung, Änderung oder Modifizierung der Gründungsdokumente bzw. Angebotsunterlagen

reasonable determination of the Calculation Agent, would adversely affect the Issuer or any hedging counterparty in relation to its Hedging Arrangements in respect of the Products.

des Fonds vorgenommen, die sich aufgrund der nach vernünftiger Beurteilung getroffenen Feststellung der Berechnungsstelle nachteilig auf die Emittentin oder einen Hedging-Partner im Rahmen ihrer bzw. seiner Hedging-Vereinbarungen für die Produkte auswirken könnte.

Management Company

[*in the case of one Fund or multiple Funds that are all listed on an Exchange*: in respect of a Fund, the corporation or other entity specified as such in Section 1.2, which is the corporation or entity that is responsible for setting and reviewing the rules and procedures and the methods of calculation and adjustments if any, related to such Fund.**]**

Verwaltungsgesellschaft

[*bei einem oder mehreren Fonds, die sämtlich an einer Börse notiert sind:* in Bezug auf einen Fonds die Kapitalgesellschaft oder sonstige juristische Person, die als solche in Ziffer 1.2 angegeben ist und bei der es sich um die Kapitalgesellschaft bzw. juristische Person handelt, die für die Festlegung und Überprüfung der Regeln und Verfahren sowie der Methodik für die Berechnung und etwaige Anpassungen in Bezug auf diesen Fonds verantwortlich ist.**]**

[*in the case of one Fund or multiple Funds that are all <u>not</u> listed on an Exchange*: in respect of a Fund, (i) the corporation or other entity specified as such in Section 1.2, which is the corporation or entity that (a) is responsible for setting and reviewing the rules and procedures and the methods of calculation and adjustments if any, related to such Fund, and (b) announces (directly or through an agent) the Fund Interest Price on a regular basis during each Scheduled Trading Day, or (ii) if the corporation or entity specified as such in Section 1.2 fails to act as described in subclauses (a) and (b) of clause (i) above, such person acceptable to the Calculation Agent who calculates and announces the Fund Interest Price or any agent or person acting on behalf of such person.**]**

[*bei einem oder mehreren Fonds, die sämtlich <u>nicht</u> an einer Börse notiert sind*: in Bezug auf einen Fonds (i) die Kapitalgesellschaft oder sonstige juristische Person, die als solche in Ziffer 1.2 angegeben ist und bei der es sich um die Kapitalgesellschaft bzw. juristische Person handelt, die (a) für die Festlegung und Überprüfung der Regeln und Verfahren sowie der Methodik für die Berechnung und etwaige Anpassungen in Bezug auf diesen Fonds verantwortlich ist und (b) regelmässig (direkt oder über einen Beauftragten) den Fondsanteilspreis während jedes Planmässigen Handelstags veröffentlicht, oder (ii) falls die Kapitalgesellschaft oder juristische Person, die als solche in Ziffer 1.2 angegeben ist, nicht gemäss der Beschreibung in lit. (a) und (b) des vorstehenden Absatzes (i) handelt, eine für die Berechnungsstelle

			annehmbare Person, die den Fondsanteilspreis berechnet und bekannt gibt, oder eine beauftragte Stelle oder sonstige Person, die im Auftrag dieser Person handelt.**]**
	[*in the case of multiple Funds, including <u>both</u> a Fund listed on an Exchange and a Fund not listed on an Exchange*: in respect of a Fund, (i) the corporation or other entity specified as such in Section 1.2, which is the corporation or entity that (a) is responsible for setting and reviewing the rules and procedures and the methods of calculation and adjustments if any, related to such Fund, and (b) if such Fund is not listed on an Exchange, announces (directly or through an agent) the Fund Interest Price on a regular basis during each Scheduled Trading Day, or (ii) if such Fund is not listed on an Exchange and the corporation or entity specified as such in Section 1.2 fails to act as described in subclauses (a) and (b) of clause (i) above, such person acceptable to the Calculation Agent who calculates and announces the Fund Interest Price or any agent or person acting on behalf of such person.**]**		**[*bei mehreren Fonds, einschliesslich eines Fonds, der an einer Börse notiert ist, <u>und</u> eines Fonds, der nicht an einer Börse notiert ist*:** in Bezug auf einen Fonds (i) die Kapitalgesellschaft oder sonstige juristische Person, die als solche in Ziffer 1.2 angegeben ist und bei der es sich um die Kapitalgesellschaft oder sonstige juristische Person handelt, die (a) für die Festlegung und Überprüfung der Regeln und Verfahren sowie der Methodik für die Berechnung und etwaige Anpassungen in Bezug auf diesen Fonds verantwortlich ist und (b) – falls dieser Fonds nicht an einer Börse notiert ist – regelmässig (direkt oder über einen Beauftragten) den Fondsanteilspreis während jedes Planmässigen Handelstags veröffentlicht, oder (ii) –falls dieser Fonds nicht an einer Börse notiert ist und die Kapitalgesellschaft oder juristische Person, die als solche in Ziffer 1.2 angegeben ist, nicht gemäss der Beschreibung in lit. (a) und (b) des vorstehenden Absatzes (i) handelt, eine für die Berechnungsstelle annehmbare Person, die den Fondsanteilspreis berechnet und bekannt gibt, oder eine beauftragte Stelle oder sonstige Person, die im Auftrag dieser Person handelt.**]**
Market Disruption Event	**[*in the case of one Fund or multiple Funds that are all listed on an Exchange or are all not listed on an Exchange*:** in respect of a Fund, (i) the occurrence or existence on any Scheduled Trading Day of **[*if the Funds are <u>not</u> listed on an Exchange*:** a Trading Disruption, which the	Marktstörung	**[*bei einem oder mehreren Fonds, die sämtlich an einer Börse notiert sind oder sämtlich nicht an einer Börse notiert sind:*** in Bezug auf einen Fonds (i) der Eintritt bzw. das Vorliegen **[*wenn die Fonds <u>nicht</u> an einer Börse notiert sind*:** einer Handelsstörung an einem Planmässigen Handelstag, die

Calculation Agent determines is material and which occurs any time during the one hour period that ends at the Valuation Time**][*if the Funds are listed on an Exchange*:** (a) a Trading Disruption or an Exchange Disruption, which in either case the Calculation Agent determines is material and which occurs any time during the one hour period that ends at the Valuation Time, or (b) an Early Closure**]** or (ii) a general moratorium declared in respect of banking activities in any Jurisdictional Event Jurisdiction**[*if the Funds are listed on an Exchange*:**, in each case without regard to whether or not any Exchange or Related Exchange has declared an official market disruption event.**]**

[*in the case of multiple Funds, including both a Fund listed on an Exchange and a Fund not listed on an Exchange*: in respect of a Fund, (i) the occurrence or existence on any Scheduled Trading Day of (a) if such Fund is listed on an Exchange, (x) a Trading Disruption or an Exchange Disruption that the Calculation Agent determines is material and occurs any time during the one hour period that ends at the Valuation Time, or (y) an Early Closure, or (b) if such Fund is not listed on an Exchange, a Trading Disruption that the Calculation Agent determines is material and occurs any time during the one hour period that ends at the Valuation Time, or (ii) a general moratorium declared in respect of banking activities in any Jurisdictional Event Jurisdiction, in each case if

nach Feststellung der Berechnungsstelle wesentlich ist und zu einem beliebigen Zeitpunkt innerhalb des zum Bewertungszeitpunkt endenden einstündigen Zeitraums eintritt**][*wenn die Fonds an einer Börse notiert sind*:** (a) einer Handelsstörung oder einer Börsenstörung an einem Planmässigen Handelstag, die jeweils nach Feststellung der Berechnungsstelle wesentlich ist und zu einem beliebigen Zeitpunkt innerhalb des zum Bewertungszeitpunkt endenden einstündigen Zeitraums eintritt, oder (b) eines Vorzeitigen Börsenschlusses an einem Planmässigen Handelstag**]** oder (ii) ein allgemeines Moratorium, das in Bezug auf Bankgeschäfte in einer Massgeblichen Rechtsordnung für Rechtsordnungsbezogene Ereignisse erklärt wird **[*wenn die Fonds an einer Börse notiert sind:*:**, und zwar jeweils ungeachtet dessen, ob die Börse bzw. eine Zugehörige Börse eine offizielle Marktstörung erklärt hat oder nicht.**]**

[*bei mehreren Fonds, einschliesslich eines Fonds, der an einer Börse notiert ist, und eines Fonds, der nicht an einer Börse notiert ist:* in Bezug auf einen Fonds (i) der Eintritt bzw. das Vorliegen (a) wenn dieser Fonds an einer Börse notiert ist (x) einer Handelsstörung oder einer Börsenstörung an einem Planmässigen Handelstag, die jeweils nach Feststellung der Berechnungsstelle wesentlich ist und zu einem beliebigen Zeitpunkt innerhalb des zum Bewertungszeitpunkt endenden einstündigen Zeitraums eintritt, oder (y) eines Vorzeitigen Börsenschlusses an einem Planmässigen Handelstag, oder (b) wenn dieser Fonds nicht an einer Börse notiert ist, einer Handelsstörung an einem Planmässigen Handelstag, die nach

such Fund is traded on an Exchange, without regard to whether or not any Exchange or Related Exchange has declared an official market disruption event.**]**

Feststellung der Berechnungsstelle wesentlich ist und zu einem beliebigen Zeitpunkt innerhalb des zum Bewertungszeitpunkt endenden einstündigen Zeitraums eintritt, oder oder (ii) ein allgemeines Moratorium, das in Bezug auf Bankgeschäfte in einer Massgeblichen Rechtsordnung für Rechtsordnungsbezogene Ereignisse erklärt wird, und zwar jeweils ungeachtet dessen, ob die Börse bzw. eine Zugehörige Börse eine offizielle Marktstörung erklärt hat oder nicht.**]**

Merger Event

in respect of a Fund, any of the following:

(i) a reclassification or change of such Fund (unless resulting in a Potential Adjustment Event) that results in a transfer of or an irrevocable commitment to transfer all of the outstanding Fund Interests to another entity or person;

(ii) the consolidation, amalgamation or merger of the Fund with or into another entity or person (other than a consolidation, amalgamation or merger in which the Fund is the continuing entity and that does not result in reclassification or change of the outstanding Fund Interests);

(iii) a takeover offer, tender offer, exchange offer, solicitation, proposal or other event by any other entity or person to

Fusionsereignis

in Bezug auf einen Fonds jedes der nachstehenden Ereignisse:

(i) eine Gattungs- oder sonstige Änderung bei diesem Fonds (soweit diese kein Mögliches Anpassungsereignis zur Folge hat), die zu einer Übertragung oder einer unwiderruflichen Verpflichtung zur Übertragung aller in Umlauf befindlicher Fondsanteile auf ein anderes Unternehmen oder eine andere Person führt;

(ii) die Zusammenlegung, Verschmelzung oder Fusion des Fonds mit einem anderen Unternehmen oder einer anderen Person oder auf ein anderes Unternehmen oder eine andere Person (mit Ausnahme einer Zusammenlegung, Verschmelzung oder Fusion, bei der der Fonds das fortbestehende Unternehmen ist und die nicht zu einer solchen Gattungs- oder sonstigen Änderung bei allen in Umlauf befindlichen Fondsanteilen führt);

(iii) ein Übernahme-, Kauf- oder Tauschangebot oder eine Aufforderung zur Angebotsabgabe, ein Vorschlag oder eine

	purchase or otherwise obtain 100 per cent. of the outstanding Fund Interests, which results in a transfer of or an irrevocable commitment to transfer all the outstanding Fund Interests (other than the Fund Interests owned or controlled by such other entity or person); or		sonstige Massnahme eines anderen Unternehmens oder einer anderen Person zum Kauf oder anderweitigen Erhalt von 100 Prozent der in Umlauf befindlichen Fondsanteile, was jeweils zu einer Übertragung oder einer unwiderruflichen Verpflichtung zur Übertragung aller Fondsanteile (mit Ausnahme der im Eigentum bzw. unter der Kontrolle dieses anderen Unternehmens oder dieser anderen Person stehenden Fondsanteile) führt; oder
	(iv) the consolidation, amalgamation or merger of the Fund with or into another entity or person in which the Fund is the continuing entity and that does not result in a reclassification or change of the outstanding Fund Interests, but results in all the outstanding Fund Interests (other than the Fund Interests owned or controlled by such other entity or person) immediately prior to such event collectively representing less than 50 per cent. of all the outstanding Fund Interests immediately following such event.		(iv) die Zusammenlegung, Verschmelzung oder Fusion des Fonds mit einem anderen Unternehmen oder einer anderen Person oder auf ein anderes Unternehmen oder eine andere Person, bei der der Fonds das fortbestehende Unternehmen ist und die keine Gattungs- oder sonstige Änderung bei allen in Umlauf befindlichen Fondsanteilen zur Folge hat, sondern dazu führt, dass alle unmittelbar vor diesem Ereignis in Umlauf befindlichen Fondsanteile (mit Ausnahme der im Eigentum oder unter der Kontrolle dieses anderen Unternehmens oder dieser anderen Person befindlichen Fondsanteile) insgesamt weniger als 50 Prozent aller unmittelbar nach diesem Ereignis in Umlauf stehenden Fondsanteile ausmachen.
Potential Adjustment Event	in respect of a Fund, any event (other than a Merger Event, Liquidation, Lock-in Event, Disrupted Day**[**,**][**or**]** Additional Disruption Event**[*in the case of one Fund or multiple Funds that are all listed on an Exchange*:**,** Delisting or change of Exchange**][*in the case of multiple Funds, including*	Mögliches Anpassungsereignis	in Bezug auf einen Fonds ein Ereignis (mit Ausnahme eines Fusionsereignisses, einer Liquidation, eines Lock-in-Ereignisses, eines Störungstags **[**,**][**oder**]** eines Weiteren Störungsereignisses**[*bei einem oder mehreren Fonds, die sämtlich an einer Börse notiert sind*:**,** eine Einstellung

	***both* a Fund listed on an Exchange and a Fund not listed on an Exchange**: or, if such Fund is listed on an Exchange, a Delisting or change of Exchange**]**) that may have a diluting or concentrating effect on the theoretical value of the Fund Interests, as determined by the Calculation Agent.		der Börsennotierung oder ein Wechsel der Börse**][*bei mehreren Fonds, einschliesslich eines Fonds, der an einer Börse notiert ist, und eines Fonds, der nicht an einer Börse notiert ist*:** oder, wenn dieser Fonds an einer Börse notiert ist, eine Einstellung der Börsennotierung oder ein Wechsel der Börse**]**), das nach Feststellung der Berechnungsstelle möglicherweise eine verwässernde oder werterhöhende Wirkung auf den theoretischen Wert der Fondsanteile hat.
[Related Exchanges ***in the case of a Fund listed on an Exchange***	in respect of a Fund **[*in the case of multiple Funds, including both a Fund listed on an Exchange and a Fund not listed on an Exchange***: that is listed on an Exchange**]**, each exchange or quotation system where trading has a material effect, in the determination of the Calculation Agent, on the overall market for futures or options contracts relating to such Fund.**]**	**[**Zugehörige Börsen ***bei einem an einer Börse notierten Fonds***	in Bezug auf einen Fonds**[*bei mehreren Fonds, einschliesslich eines Fonds, der an einer Börse notiert ist, und eines Fonds, der nicht an einer Börse notiert ist*:**, der an einer Börse notiert ist,**]** jede Börse oder jedes Notierungssystem, an der bzw. in dem ein Handel stattfindet, der sich in (nach Feststellung der Berechnungsstelle) wesentlicher Hinsicht auf den Gesamtmarkt für auf diesen Fonds bezogene Futures oder Optionskontrakte auswirkt.
[Scheduled Closing Time ***in the case of a Fund listed on an Exchange***	in respect of any Exchange or Related Exchange of a Fund **[*in the case of multiple Funds, including both a Fund listed on an Exchange and a Fund not listed on an Exchange***: that is listed on an Exchange**]** and a Scheduled Trading Day, the scheduled weekday closing time of such Exchange or Related Exchange, as the case may be, on such Scheduled Trading Day, without regard to after hours or any other trading outside the regular trading session hours.**]**	**[**Planmässiger Handelsschluss ***bei einem an einer Börse notierten Fonds***	in Bezug auf eine Börse oder Zugehörige Börse eines Fonds **[*bei mehreren Fonds, einschliesslich eines Fonds, der an einer Börse notiert ist, und eines Fonds, der nicht an einer Börse notiert ist*:**, der an einer Börse notiert ist,**]** und einen Planmässigen Handelstag der Zeitpunkt des planmässigen werktäglichen Handelsschlusses an dieser Börse bzw. Zugehörigen Börse an dem betreffenden Planmässigen Handelstag, wobei ein nachbörslicher Handel oder ein sonstiger Handel ausserhalb der üblichen Handelszeiten nicht berücksichtigt wird.**]**
Scheduled Trading Day	in respect of a Fund,**[*in the case of one Fund or multiple Funds that are all listed on an Exchange***: any day on which the Exchange	Planmässiger Handelstag	in Bezug auf einen Fonds **[*bei einem oder mehreren Fonds, die sämtlich an einer Börse notiert sind*:** jeder Tag, an dem die Börse und jede

and each Related Exchange is scheduled to be open for trading for its regular trading sessions.**][** ***in the case of one Fund or multiple Funds that are all <u>not</u> listed on an Exchange***: any day on which the Management Company is scheduled to calculate and publish the Fund Interest Price.**][*****in the case of multiple Funds, including <u>both</u> a Fund listed on an Exchange and a Fund not listed on an Exchange***: (x) if such Fund is listed on an Exchange, any day on which the Exchange and each Related Exchange is scheduled to be open for trading for its regular trading sessions, or (y) if such Fund is not listed on an Exchange, any day on which the Management Company is scheduled to calculate and publish the Fund Interest Price.**]**

Zugehörige Börse während ihrer regulären Handelszeiten für den Handel geöffnet sind.**][*****bei einem oder mehreren Fonds, die sämtlich <u>nicht</u> an einer Börse notiert sind:*** jeder Tag, an dem die Verwaltungsgesellschaft den Fondsanteilspreis zu berechnen und zu veröffentlichen hat**][*****bei mehreren Fonds, einschliesslich eines Fonds, der an einer Börse notiert ist, <u>und</u> eines Fonds, der nicht an einer Börse notiert ist:*** (x) wenn dieser Fonds an einer Börse notiert ist, jeder Tag, an dem die Börse und jede Zugehörige Börse während ihrer regulären Handelszeiten für den Handel geöffnet sind, oder (y) wenn dieser Fonds nicht an einer Börse notiert ist, jeder Tag, an dem die Verwaltungsgesellschaft den Fondsanteilspreis zu berechnen und zu veröffentlichen hat.**]**

Settlement Cycle

[***in the case of one Fund or multiple Funds that are all listed on an Exchange or are all not listed on an Exchange***: in respect of a Fund, the period of Fund Clearance System Business Days following a trade in Fund Interests **[*****if the Funds are listed on an Exchange***: on the relevant Exchange**]** in which settlement will customarily occur **[*****if the Funds are listed on an Exchange***: according to the rules of the Exchange.**]**

[***in the case of multiple Funds, including <u>both</u> a Fund listed on an Exchange and a Fund not listed on an Exchange***: in respect of a Fund, the period of Fund Clearance System Business Days following a trade in Fund Interests (on, if such Fund is listed on an Exchange, the relevant Exchange) in which settlement will customarily

Abwicklungszyklus

[***bei einem oder mehreren Fonds, die sämtlich an einer Börse notiert sind oder sämtlich nicht an einer Börse notiert sind:*** in Bezug auf einen Fonds die nach einer die Fondsanteile betreffenden Transaktion **[*****wenn der Fonds an einer Börse notiert ist:*** an der massgeblichen Börse**]** anfallende Anzahl von Fonds-Abrechnungssystem-Geschäftstagen, während der die Abwicklung **[*****wenn der Fonds an einer Börse notiert ist:*** gemäss den Vorschriften der massgeblichen Börse**]** üblicherweise stattfindet.**]**

[***bei mehreren Fonds, einschliesslich eines Fonds, der an einer Börse notiert ist, <u>und</u> eines Fonds, der nicht an einer Börse notiert ist*****:** in Bezug auf einen Fonds die (wenn der Fonds an einer Börse notiert ist: an der massgeblichen Börse) nach einer die Fondsanteile betreffenden Transaktion anfallende Anzahl von Fonds-

	occur (according to, if such Fund is listed on an Exchange, the rules of the Exchange).**]**		Abrechnungssystem-Geschäftstagen, während der die Abwicklung (wenn der Fonds an einer Börse notiert ist: gemäss den Vorschriften der massgeblichen Börse) üblicherweise stattfindet.**]**
Tax Disruption	in respect of a Fund, the imposition of, change in or removal of an excise, severance, sales, use, value-added, transfer, stamp, documentary, recording or similar tax on, or measured by reference to, such Fund (other than a tax on, or measured by reference to, overall gross or net income) by any government or taxation authority after the Issue Date/Payment Date, if the direct effect of such imposition, change or removal is to raise or lower the Fund Interest Price on the day on which the Fund Interest Price would otherwise be determined from what it would have been without that imposition, change or removal.	Steuerstörung	in Bezug auf einen Fonds die nach dem Emissionstag/Zahlungstag durch einen Staat oder eine Steuerbehörde erfolgende Einführung, Änderung oder Abschaffung einer Verbrauchs-, Produktions-, Verkaufs-, Nutzungs-, Umsatz-, Übertragungs-, Stempel-, Dokumentations-, Registrierungs- oder einer vergleichbaren Steuer auf oder mit Bezug auf diesen Fonds (hiervon ausgenommen sind Steuern auf oder mit Bezug auf das Gesamtbrutto- bzw. Gesamtnettoeinkommen), sofern die unmittelbare Folge dieser Einführung, Änderung oder Abschaffung ein Ansteigen oder Fallen des Fondsanteilspreises gegenüber dem Fondsanteilspreis ist, der ohne diese Einführung, Änderung oder Abschaffung an dem Tag gelten würde, an dem der Fondsanteilspreis ansonsten bestimmt würde.
Trading Disruption	**[*in the case of one Fund or multiple Funds that are all listed on an Exchange or are all not listed on an Exchange*:** in respect of a Fund, any suspension of or limitation imposed on trading**[*if the Funds are listed on an Exchange*:**, whether by reason of movements in price exceeding limits permitted by the Exchange or Related Exchange or otherwise, (x) on the Exchange relating to the Fund or (y) in futures or options contracts relating to such Fund on any Related Exchange**].]**	Handelsstörung	**[*bei einem oder mehreren Fonds, die sämtlich an einer Börse notiert sind oder sämtlich nicht an einer Börse notiert sind:*** in Bezug auf einen Fonds jede Aussetzung oder Einschränkung des Handels **[*wenn der Fonds an einer Börse notiert ist:*** (x) an der Börse in Bezug auf den Fonds oder (y) mit auf diesen Fonds bezogenen Futures oder Optionskontrakten an einer Zugehörigen Börse, unabhängig davon, ob die Aussetzung bzw. Einschränkung aufgrund von Kursschwankungen, die über die von der Börse bzw. der betreffenden Zugehörigen Börse zugelassenen Obergrenzen hinausgehen, oder aus sonstigen Gründen

			erfolgt**].]**
	[*in the case of multiple Funds, including <u>both</u> a Fund listed on an Exchange and a Fund not listed on an Exchange*: in respect of a Fund, any suspension of or limitation imposed on trading (if such Fund is listed on an Exchange, whether by reason of movements in price exceeding limits permitted by the Exchange or Related Exchange or otherwise, (x) on the Exchange relating to the Fund or (y) in futures or options contracts relating to such Fund on any Related Exchange).**]**		**[*bei mehreren Fonds, einschliesslich eines Fonds, der an einer Börse notiert ist, <u>und</u> eines Fonds, der nicht an einer Börse notiert ist*:** in Bezug auf einen Fonds jede Aussetzung oder Einschränkung des Handels (x) an der Börse in Bezug auf den Fonds oder (y) mit auf diesen Fonds bezogenen Futures oder Optionskontrakten an einer Zugehörigen Börse (wenn dieser Fonds an einer Börse notiert ist: unabhängig davon, ob die Aussetzung bzw. Einschränkung aufgrund von Kursschwankungen, die über die von der Börse bzw. der betreffenden Zugehörigen Börse zugelassenen Obergrenzen hinausgehen, oder aus sonstigen Gründen erfolgt).**]**
Valuation Time	**[*in the case of one Fund or multiple Funds that are all listed on an Exchange*:** in respect of a Fund, (i) the time specified as such in Section **[**1.1**][**1.2**]**, or (ii) if no such time is specified as such in Section **[**1.1**][**1.2**]**, the Scheduled Closing Time, or (iii) in the case of clauses (i) and (ii) above, such other time as the Calculation Agent may select; *provided*, *however*, that (x) if on any Scheduled Trading Day the Exchange closes prior to the Scheduled Closing Time and (y) the scheduled Valuation Time is after the actual closing time for its regular trading session, then the Valuation Time for such Scheduled Trading Day shall be such actual closing time.**]**	Bewertungszeitpunkt	**[*bei einem oder mehreren Fonds, die sämtlich an einer Börse notiert sind*:** in Bezug auf einen Fonds (i) der als solcher in Ziffer **[**1.1**][**1.2**]** angegebene Zeitpunkt oder (ii) falls kein solcher Zeitpunkt in Ziffer **[**1.1**][**1.2**]** angegeben ist, der Planmässige Handelsschluss oder (iii) im Fall der vorstehenden Absätze (i) und (ii) ein sonstiger jeweils von der Berechnungsstelle gewählter Zeitpunkt; dies gilt jedoch mit der Massgabe, dass (x) in dem Fall, dass die Börse an einem Planmässigen Handelstag vor dem Planmässigen Handelsschluss schliesst und (y) der planmässige Bewertungszeitpunkt auf einen Zeitpunkt nach dem tatsächlichen Ende ihrer regulären Handelszeiten fällt, dieser tatsächliche Handelsschluss als Bewertungszeitpunkt für den betreffenden Planmässigen Handelstag gilt.**]**
	[*in the case of one Fund or multiple Funds that are all <u>not</u> listed on an Exchange*:		**[*bei einem oder mehreren Fonds, die sämtlich <u>nicht</u> an einer Börse notiert sind*:** in

in respect of a Fund, the time specified as such in Section **[**1.1**][**1.2**]**, or such other time as the Calculation Agent may select.**]**

[*in the case of multiple Funds, including both a Fund listed on an Exchange and a Fund not listed on an Exchange*: in respect of a Fund, (i) the time specified as such in Section **[**1.1**][**1.2**]**, or (ii) if such Fund is listed on an Exchange and no time is specified as such in Section **[**1.1**][**1.2**]**, the Scheduled Closing Time, or (iii) in the case of clauses (i) and (ii) above, such other time as the Calculation Agent may select; *provided*, *however*, that, if such Fund is listed on an Exchange, (x) if on any Scheduled Trading Day the Exchange closes prior to the Scheduled Closing Time and (y) the scheduled Valuation Time is after the actual closing time for its regular trading session, then the Valuation Time for such Scheduled Trading Day shall be such actual closing time.**]**

[*insert any additional definitions* **[●]]**

Adjustments and Determinations relating to Funds

[*in the case of Products linked to multiple types of Underlyings, insert the following text*: The following provisions are only applicable to each Underlying that is a Fund.**]**

Bezug auf einen Fonds der als solcher in Ziffer **[**1.1**][**1.2**]** angegebene Zeitpunkt oder ein sonstiger von der Berechnungsstelle gewählter Zeitpunkt.**]**

[*bei mehreren Fonds, einschliesslich eines Fonds, der an einer Börse notiert ist, und eines Fonds, der nicht an einer Börse notiert ist*: in Bezug auf einen Fonds (i) der als solcher in Ziffer **[**1.1**][**1.2**]** angegebene Zeitpunkt oder (ii) wenn dieser Fonds an einer Börse notiert ist und kein solcher Zeitpunkt in Ziffer **[**1.1**][**1.2**]** angegeben ist, der Planmässige Handelsschluss oder (iii) im Fall der vorstehenden Absätze (i) und (ii) ein sonstiger von der Berechnungsstelle gewählter Zeitpunkt; dies gilt jedoch mit der Massgabe, dass, wenn dieser Fonds an einer Börse notiert ist, (x) in dem Fall, dass die Börse an einem Planmässigen Handelstag vor dem Planmässigen Handelsschluss schliesst und (y) der planmässige Bewertungszeitpunkt auf einen Zeitpunkt nach dem tatsächlichen Ende ihrer regulären Handelszeiten fällt, dieser tatsächliche Handelsschluss als Bewertungszeitpunkt für den betreffenden Planmässigen Handelstag gilt.**]**

[*etwaige zusätzliche Definitionen einfügen* **[●]]**

Anpassungen und Feststellungen in Bezug auf Fonds

[*bei Produkten, die an mehrere Arten von Basiswerten gekoppelt sind, ist der folgende Text einzufügen*: Die folgenden Bestimmungen gelten ausschliesslich für Basiswerte, bei denen es sich um einen Fonds handelt.**]**

Correction of Fund Interest Price

[*in the case of one Fund or multiple Funds that are listed on an Exchange or all not listed on an Exchange*: With respect to a Fund, in the event that (i) **[**the Exchange**][**the Management Company**]** subsequently corrects and publishes a Fund Interest Price that was utilised by the Calculation Agent for purposes of determining **[**(x)**]** any amount payable (or other benefit to be received) under the Products**[**, or (y) whether a **[**Barrier Event**][**, **][** or **][**Lower Barrier Event**][**, **][** or **][**Upper Barrier Event**][**, **][** or **][**Trigger Event**][** or **][**Stability Disruption Event**]** has occurred**]** **[**or **[**(y)**][**(z)**]** whether any Payout Amount is to be paid**]**, and (ii) such correction is published by **[**the Exchange**][**the Management Company**]** within one Settlement Cycle after such Fund Interest Price's original publication but in any event 2 Business Days prior to the date on which such amount (or other benefit to be received) is paid, the Calculation Agent may recalculate such amount payable (or other benefit to be received) under the Products using such corrected Fund Interest Price.**]**

[*in the case of multiple Funds, including both a Fund listed on an Exchange and a Fund not listed on an Exchange*: With respect to a Fund, in the event that (i) (x) if such Fund is listed on an Exchange, the Exchange, or (y) if such Fund is not listed on an Exchange, the Management Company, subsequently corrects and publishes a Fund Interest Price that was utilised by the Calculation Agent for purposes of determining **[**(x)**]** any amount payable (or other benefit to be received) under the Products**[**, or (y) whether a **[**Barrier Event**][**, **][** or **][**Lower Barrier Event**][**, **][** or **][**Upper Barrier Event**][**, **][** or **][**Trigger Event**][** or **][**Stability Disruption Event**]** has occurred**]** **[**or **[**(y)**][**(z)**]** whether any Payout Amount is to be paid**]**, and (ii) such correction is published by the Exchange or the Management Company, as applicable, within one Settlement Cycle after such Fund Interest Price's original publication but in any event 2 Business Days prior to the date on which such amount (or other benefit to be received) is paid, the Calculation Agent may recalculate such amount

Berichtigung des Fondsanteilspreises

[*bei einem oder mehreren Fonds, die an einer Börse notiert sind oder sämtlich nicht an einer Börse notiert sind*: In Bezug auf einen Fonds gilt in dem Fall, dass (i) **[**die Börse**][**die Verwaltungsgesellschaft**]** nachträglich einen Fondsanteilspreis berichtigt und veröffentlicht, der von der Berechnungsstelle **[**(x)**]** zur Festlegung eines in Bezug auf die Produkte zahlbaren Betrags (oder einer sonstigen in Bezug auf die Produkte zu erbringenden Leistung) **[**oder (y) zur Feststellung, ob **[**ein Barriereereignis**][**, **][** oder **][**ein Unteres Barriereereignis**][**, **][** oder **][**ein Oberes Barriereereignis**][**, **][** oder **][**ein Triggerereignis**][** oder **][**eine Stabilitätsstörung**]** eingetreten ist**]** **[**oder **[**(y)**][**(z)**]** ob ein Zusatzbetrag zu zahlen ist**]**, benutzt wurde und (ii) die betreffende Berichtigung von **[**der Börse**][**der Verwaltungsgesellschaft**]** innerhalb eines Abwicklungszyklus nach der ursprünglichen Veröffentlichung des betreffenden Fondsanteilspreises, aber in jedem Fall zwei Geschäftstage vor dem Tag veröffentlicht wird, an dem dieser Betrag (oder die sonstige zu erbringende Leistung) gezahlt (bzw. erbracht) wird, dass die Berechnungsstelle diesen in Bezug auf die Produkte zahlbaren Betrag (oder die sonstige in Bezug auf die Produkte zu erbringende Leistung) unter Benutzung des betreffenden berichtigten Fondsanteilspreises neu berechnen kann.**]**

[*bei mehreren Fonds, einschliesslich eines Fonds, der an einer Börse notiert ist, und eines Fonds, der nicht an einer Börse notiert ist*: In Bezug auf einen Fonds gilt in dem Fall, dass (i) (x) wenn dieser Fonds an einer Börse notiert ist, die Börse oder (y) wenn dieser Fonds nicht an einer Börse notiert ist, die Verwaltungsgesellschaft nachträglich einen Fondsanteilspreis berichtigt und veröffentlicht, der von der Berechnungsstelle **[**(x)**]** zur Festlegung eines in Bezug auf die Produkte zahlbaren Betrags (oder einer sonstigen in Bezug auf die Produkte zu erbringenden Leistung) **[**oder (y) zur Feststellung, ob **[**ein Barriereereignis**][**, **][** oder **][**ein Unteres Barriereereignis**][**, **][** oder **][**ein Oberes Barriereereignis**][**, **][** oder **][**ein Triggerereignis**][** oder **][**eine Stabilitätsstörung**]** eingetreten ist**]** **[**oder **[**(y)**][**(z)**]** ob ein Zusatzbetrag zu zahlen ist**]**, benutzt wurde und (ii) die betreffende Berichtigung von der Börse bzw. der Verwaltungsgesellschaft innerhalb eines

payable (or other benefit to be received) under the Products using such corrected Fund Interest Price.**]**

Abwicklungszyklus nach der ursprünglichen Veröffentlichung des betreffenden Fondsanteilspreises, aber in jedem Fall zwei Geschäftstage vor dem Tag veröffentlicht wird, an dem dieser Betrag (oder die sonstige zu erbringende Leistung) gezahlt (bzw. erbracht) wird, dass die Berechnungsstelle diesen in Bezug auf die Produkte zahlbaren Betrag (oder die sonstige in Bezug auf die Produkte zu erbringende Leistung) unter Benutzung des betreffenden berichtigten Fondsanteilspreises neu berechnen kann.**]**

Non-Business Days, Modification or Discontinuation of a Fund, Disrupted Days and Additional Adjustment Events

Nicht-Geschäftstage, Änderung oder Einstellung eines Fonds, Störungstage und Weitere Anpassungsereignisse

[*in the case of one Fund or multiple Funds that are listed on an Exchange or all not listed on an Exchange*: With respect to a Fund and a day in respect of which the Fund Interest Price is to be determined, if such day is not a Scheduled Trading Day or is a Disrupted Day, such day may be deferred for up to 8 (eight) **[**Exchange Business Days**][**Fund Business Days**]** after the original date, as determined by the Calculation Agent. If such eighth **[**Exchange Business Day**][**Fund Business Day**]** is also a Disrupted Day, the Calculation Agent shall make its own determination of the relevant Fund Interest Price.**]**

[*bei einem oder mehreren Fonds, die an einer Börse notiert sind oder sämtlich nicht an einer Börse notiert sind:* Ist in Bezug auf einen Fonds ein Tag, für den der Fondsanteilspreis festzustellen ist, kein Planmässiger Handelstag oder ein Störungstag, so kann dieser Tag, wie von der Berechnungsstelle bestimmt, um maximal 8 (acht) **[**Börsen-Geschäftstage**][**Fonds-Geschäftstage**]** nach dem ursprünglichen Datum verschoben werden. Ist dieser achte **[**Börsen-Geschäftstag**] [**Fonds-Geschäftstag**]** ebenfalls ein Störungstag, so stellt die Berechnungsstelle den betreffenden Fondsanteilspreis selbst fest.**]**

[*in the case of multiple Funds, including both a Fund listed on an Exchange and a Fund not listed on an Exchange*: With respect to a Fund and a day in respect of which the Fund Interest Price is to be determined, if such day is not a Scheduled Trading Day or is a Disrupted Day, such day may be deferred for up to 8 (eight) Exchange Business Days (if such Fund is listed on an Exchange) or Fund Business Days (if such Fund is not listed on an Exchange) after the original date, as determined by the Calculation Agent. If such eighth Exchange Business Day or Fund Business Day, as applicable, is also a Disrupted Day, the Calculation Agent shall make its own determination of the relevant Fund Interest Price.**]**

[*bei mehreren Fonds, einschliesslich eines Fonds, der an einer Börse notiert ist, <u>und</u> eines Fonds, der nicht an einer Börse notiert ist*: Ist in Bezug auf einen Fonds ein Tag, für den der Fondsanteilspreis festzustellen ist, kein Planmässiger Handelstag oder ein Störungstag, so kann dieser Tag, wie von der Berechnungsstelle bestimmt, um maximal 8 (acht) Börsen-Geschäftstage (wenn der Fonds an einer Börse notiert ist) oder Fonds-Geschäftstage (wenn der Fonds nicht an einer Börse notiert ist) nach dem ursprünglichen Datum verschoben werden. Ist dieser achte Börsen-Geschäftstag bzw. Fonds-Geschäftstag ebenfalls ein Störungstag, so stellt die Berechnungsstelle den betreffenden Fondsanteilspreis selbst fest.**]**

In addition, upon the occurrence of an Additional Adjustment Event in respect of a Fund, the Calculation Agent may make its own determination of the relevant Fund Interest Price or make such adjustment to the calculation or definition of the relevant Fund Interest Price or any amount payable under the

Im Fall des Eintritts eines Weiteren Anpassungsereignisses in Bezug auf einen Fonds kann die Berechnungsstelle ausserdem jeweils eine von ihr als zweckmässig erachtete eigene Feststellung des jeweiligen Fondsanteilspreises oder eine Anpassung der Berechnung oder Definition

Products (which may include the substitution of the Fund with a different fund or funds, irrespective of whether such fund or funds are then currently used for the purposes of the calculation of amounts payable (or other benefit to be received) under the Products) as it may determine to be appropriate. If it determines that it is unable to make such an adjustment, the Issuer may early terminate the Products, in whole but not in part, on such day as the Issuer shall select in its discretion by giving notice to Holders in accordance with Section 1.1.7, and redeem the Products on such day at an amount determined by the Calculation Agent as representing their fair market value on such day.

Adjustment in respect of Jurisdictional Events

If, in the determination of the Issuer, a Jurisdictional Event in respect of a Fund has occurred, the Calculation Agent may make such downward adjustment to any amount otherwise payable (or other benefit otherwise to be received) under the Products as it shall determine to take account of the effect of such Jurisdictional Event on the Hedging Arrangements and any difference between the Hedge Proceeds and the amount (or other benefit) that, but for the occurrence of such Jurisdictional Event, would otherwise be payable (or received). The Issuer will use commercially reasonable endeavours to preserve the value of the Hedge Proceeds, but it shall not be obliged to take any measures which it determines to be commercially impracticable.

Responsibility

Neither the Issuer nor the Calculation Agent shall have any responsibility in respect of any error or omission or subsequent corrections made in the calculation or announcement of a Fund, whether caused by negligence or otherwise.

des betreffenden Fondsanteilspreises oder eines in Bezug auf die Produkte zahlbaren Betrags (oder einer sonstigen in Bezug auf die Produkten zu erbringenden Leistung) vornehmen (einschliesslich etwa der Ersetzung des Fonds durch einen oder mehrere andere Fonds, unabhängig davon, ob dieser bzw. diese Fonds zum betreffenden Zeitpunkt gerade für die Zwecke der Berechnung von in Bezug auf die Produkte zahlbaren Beträgen (oder einer sonstigen in Bezug auf die Produkte zu erbringenden Leistung) herangezogen wird bzw. werden). Stellt sie fest, dass sie zu einer solchen Feststellung oder Anpassung nicht in der Lage ist, so kann die Emittentin die Produkte insgesamt, jedoch nicht teilweise, an einem von der Emittentin nach ihrem Ermessen ausgewählten Tag durch Mitteilung an die Inhaber gemäss Ziffer 1.1.7 vorzeitig kündigen und die Produkte zu einem Betrag an diesem Tag zurückzahlen, der nach Feststellung der Berechnungsstelle dem fairen Marktwert an diesem Tag entspricht.

Anpassung bei Rechtsordnungsbezogenen Ereignissen

Ist nach Feststellung der Emittentin ein Rechtsordnungsbezogenes Ereignis in Bezug auf einen Fonds eingetreten, so kann die Berechnungsstelle alle ansonsten in Bezug auf die Produkte zahlbaren Beträge (bzw. in Bezug auf die Produkte zu erbringende Leistungen) nach unten anpassen, um den Auswirkungen des betreffenden Rechtsordnungsbezogenen Ereignisses auf die Hedging-Vereinbarungen sowie einer etwaigen Differenz zwischen dem Hedging-Erlös und dem Betrag (bzw. der sonstigen Leistung) Rechnung zu tragen, der (bzw. die) ohne dieses Ereignis zu zahlen (bzw. zu erbringen) gewesen wäre. Die Emittentin wird wirtschaftlich zumutbare Anstrengungen unternehmen, um den Wert des Hedging-Erlöses zu erhalten, wobei sie jedoch nicht zur Ergreifung von Massnahmen verpflichtet ist, die nach ihrem Dafürhalten wirtschaftlich undurchführbar sind.

Verantwortlichkeit

Weder die Emittentin noch die Berechnungsstelle sind für Fehler oder Versäumnisse oder nachträgliche Korrekturen bei der Berechnung oder Bekanntgabe eines Fonds verantwortlich, unabhängig davon, ob diese durch Fahrlässigkeit oder auf andere Weise

verursacht wurden.

[*in the case of Products linked to an Index, insert the following text*:

[*bei Produkten, die an einen Index gekoppelt sind, ist der nachstehende Text einzufügen*:

Underlying Specific Conditions for Indices

Basiswertspezifische Bedingungen für Indizes

Definitions relating to Indices

Definitionen in Bezug auf Indizes

Index	**[*in the case of one Index*: [●]][*in the case of multiple Indices*:** each of **[**Name Index 1**]**, **[**Name Index 2**]**, **[●].]**	Index	**[*bei nur einem Index*: [●]][*bei mehreren Indizes*: [**Name von Index 1**]**, **[**Name von Index 2**]**, **[●].]**
[*in the case of multiple Indices* (*repeat for each Index, together with applicable definitions and Index description below*): **[**Name Index n**]**	**[●]**	**[*bei mehreren Indizes*** (*für jeden Index unter Verwendung der nachstehend angegebenen anwendbaren Definitionen wiederholen*): **[**Name von Index n**]**	**[●]**
	With respect to **[**Name Index n**]**, any reference these Terms and Conditions to a term defined below shall be to such term as defined below:**]**		In Bezug auf **[**Name von Index n**]**gilt jede in diesen Emissionsbedingungen enthaltene Bezugnahme auf einen der nachstehend definierten Begriffe als Bezugnahme auf den betreffenden Begriff in der nachstehend definierten Bedeutung:**]**
Security Codes	**[**Swiss Sec. No.: **[●]]** **[**ISIN: **[●]]** **[**Bloomberg Ticker: **[●]]** **[●]]**	Kennnummern	**[**Valoren Nr.: **[●]]** **[**ISIN: **[●]]** **[**Bloomberg Ticker: **[●]** **[●]]**

Licensor/Index Sponsor	**[●]**
[Required Exchanges ***in the case of (Multi-Exchange) Index-Linked Products***	**[●]**
Index Description	**[●] [**For more information see www.●.com**.][*e.g., internet site for Index-Rules, name calculation method, universe, adjustment methods, price or total return index*]**
[Trademark/ Disclaimer	**[●]]**
[Underlying Spot Reference	**[●]** (as of **[●]**)**]**
[[*Insert any additional definitions related to the Index***]**	**[●]]**

Additional Definitions relating to Indices

[*in the case of Products linked to multiple types of Underlyings*: With respect to an Underlying that is an Index, any reference in these Terms and Conditions to a term defined below shall be to such term as defined below:**]**

Lizenzgeber/ Index-Sponsor	**[●]**
[Vorgeschriebene Börsen ***bei (Multi-Exchange) Indexgebundenen Produkten***	**[●]**
Beschreibung des Index	**[●] [**Nähere Informationen sind im Internet unter www.●.com abrufbar.**] [*z. B. Angabe Internetseite für Index-Rules, Berechnungsmethode, Indexuniversum, Anpassungsmethoden, Kurs- oder Performanceindex (Total Return)*]**
[Marke/ Haftungsausschluss	**[●]]**
[Stand des Basiswerts	**[●]** (zum **[●]**)**]**
[[*besondere indexbezogene Definitionen einfügen***]**	**[●]]**

Zusätzliche Definitionen in Bezug auf Indizes

[*bei an mehrere Arten von Basiswerten gekoppelten Produkten*: In Bezug auf einen Basiswert, bei dem es sich um einen Index handelt, gilt jede in diesen Emissionsbedingungen enthaltene Bezugnahme auf einen im folgenden Abschnitt definierten Begriff als

			Bezugnahme auf den betreffenden Begriff in der nachstehend definierten Bedeutung:**]**
Additional Adjustment Event	in respect of an Index, a Disrupted Day, Change in Law, Tax Disruption, **[**Hedging Disruption, Increased Cost of Hedging,**]** a change in the Licensor/Index Sponsor, a change in the formula for or method of calculating such Index or such Index is not calculated and published at all.	Weiteres Anpassungsereignis	in Bezug auf einen Index ein Störungstag, eine Gesetzesänderung, eine Steuerstörung, **[**eine Hedging-Störung, Erhöhte Hedging-Kosten,**]** ein Wechsel des Lizenzgebers/Index-Sponsors, eine Änderung der Formel bzw. Methode zur Berechnung dieses Index oder eine nicht erfolgte Berechnung und Veröffentlichung dieses Index.
Change in Law	in respect of an Index, on or after the Issue Date/Payment Date (i) due to the adoption of or any change in any applicable law or regulation (including, without limitation, any tax law), or (ii) due to the promulgation of or any change in the interpretation by any court, tribunal or regulatory authority with competent jurisdiction of any applicable law or regulation (including any action taken by a taxing authority), the Issuer determines that (a) it has become illegal for it to hold, acquire or dispose of such Index or its Components, or (b) it will incur a materially increased cost in performing its obligations under the Products (including, without limitation, due to any increase in tax liability, decrease in tax benefit or other adverse effect on its tax position).	Gesetzesänderung	in Bezug auf einen Index die an oder nach dem Emissionstag/Zahlungstag von der Emittentin getroffene Feststellung, dass ihr (i) aufgrund der Verabschiedung oder Änderung eines anwendbaren Gesetzes oder einer anwendbaren Vorschrift (einschliesslich u. a. steuerrechtlicher Bestimmungen) oder (ii) aufgrund der Veröffentlichung oder einer Änderung der Auslegung eines anwendbaren Gesetzes oder einer anwendbaren Vorschrift durch ein zuständiges Gericht, einen zuständigen Gerichtshof oder eine zuständige Aufsichtsbehörde (einschliesslich Massnahmen seitens einer Steuerbehörde) (a) das Halten, der Erwerb oder die Veräusserung dieses Index oder seiner Bestandteile rechtlich untersagt ist, oder (b) ihr wesentlich höhere Kosten bei der Erfüllung ihrer Verpflichtungen aus den Produkten entstehen werden (einschliesslich u. a. aufgrund höherer Steuerverbindlichkeiten, geringerer Steuervorteile oder sonstiger nachteiliger Auswirkungen auf die steuerliche Behandlung der Emittentin).
Component	in respect of an Index, any share, security, commodity, rate, index or other	Bestandteil	in Bezug auf einen Index jede Aktie, jedes Wertpapier sowie jeder Rohstoff, Kurs, Index

	component included in such Index, as determined by the Calculation Agent.		oder anderer Bestandteil, der in diesem Index enthalten ist, wie von der Berechnungsstelle festgestellt.
Component Clearance System	in respect of any Component of an Index, (i) the principal domestic clearance system customarily used for settling trades in such Component or (ii) if the component clearance system described in clause (i) above ceases to settle trades in such Component, such other clearance system as determined by the Calculation Agent.	Bestandteil-Abrechnungssystem	in Bezug auf jeden Bestandteil eines Index (i) das hauptsächliche inländische Abrechnungssystem, das üblicherweise für die Abwicklung von Transaktionen in diesem Bestandteil benutzt wird oder (ii) falls das Bestandteil-Abrechnungssystem gemäss vorstehender Ziffer (i) die Abwicklung von Transaktionen im Bestandteil nicht mehr ausführt, ein von der Berechnungsstelle festgestelltes anderes Abrechnungssystem.
Component Clearance System Business Day	in respect of any Component of an Index, any day on which the Component Clearance System is (or, but for the occurrence of an Index Settlement Disruption Event, would have been) open for the acceptance and execution of settlement instructions.	Bestandteil-Abrechnungssystem-Geschäftstag	in Bezug auf jeden Bestandteil eines Index jeder Tag, an dem das Bestandteil-Abrechnungssystem für die Annahme und Ausführung von Abwicklungsinstruktionen geöffnet ist (oder, hätte keine Indexabwicklungsstörung vorgelegen, geöffnet gewesen wäre).
Disrupted Day	in respect of an Index, any Scheduled Trading Day on which (i) **[*in* the *case of a (Multi-Exchange) Index*:** if such Index is a (Multi-Exchange) Index, the Licensor/Index Sponsor fails to publish the Index Level**] [*in the case of any Index other than (Multi-Exchange) Index*:** any Exchange fails to open for trading during its regular trading session**][*in the case of multiple Indices, including both a (Multi-Exchange) Index and a non-(Multi-Exchange) Index*:** (x) if such Index is a (Multi-Exchange) Index, the Licensor/Index Sponsor fails to publish the Index Level, or (y) otherwise, any Exchange fails to open for trading during its regular trading session**]**, (ii) any Related Exchange fails to open for trading during its regular trading session, or (iii) a Market Disruption Event has occurred.	Störungstag	in Bezug auf einen Index jeder Planmässige Handelstag, an dem (i) **[*bei einem (Multi-Exchange-)Index*:** der Lizenzgeber/Index-Sponsor den Indexstand bei einem (Multi-Exchange-)Index nicht veröffentlicht**] [*bei einem Index, der kein (Multi-Exchange-)Index ist*:** eine Börse während ihrer regulären Handelszeiten nicht für den Handel geöffnet ist**][*bei mehreren Indizes, einschliesslich eines (Multi-Exchange-)Index sowie eines Index, der kein (Multi-Exchange-)Index ist:*]** (x) der Lizenzgeber/Index-Sponsor den Indexstand bei einem (Multi-Exchange-)Index nicht veröffentlicht oder (y) (in allen anderen Fällen) eine Börse während ihrer regulären Handelszeiten nicht für den Handel geöffnet ist**]**, (ii) eine Zugehörige Börse während ihrer regulären Handelszeiten nicht für den Handel geöffnet

			ist oder (iii) eine Marktstörung eingetreten ist.
Early Closure	in respect of an Index, the closure on any Exchange Business Day of any Exchange or Related Exchange relating to **[*in the case of a (Multi-Exchange) Index*:** any Component**] [*in the case of any Index other than a (Multi-Exchange) Index*:** Components that comprise 20 per cent. or more of the Index Level**][*in the case of multiple Indices, including both a (Multi-Exchange) Index and a non-(Multi-Exchange) Index*:** (x) if such Index is a (Multi-Exchange) Index, any Component, or (y) otherwise, Components that comprise 20 per cent. or more of the Index Level,**]** prior to its Scheduled Closing Time, unless such earlier closing time is announced by such Exchange or Related Exchange, as the case may be, at least one hour prior to the earlier of (i) the actual closing time for the regular trading session on such Exchange or Related Exchange on such Exchange Business Day, and (ii) the submission deadline for orders to be entered into such Exchange or Related Exchange system for execution at the Valuation Time on such Exchange Business Day.	Vorzeitiger Börsenschluss	in Bezug auf einen Index die Schliessung einer Börse oder einer Zugehörigen Börse in Bezug auf **[*bei einem (Multi-Exchange-)Index*:** einen Bestandteil**][*bei einem Index, der kein (Multi-Exchange-)Index ist*:** Bestandteile, die mindestens 20 Prozent des Indexstands ausmachen,**] [*bei mehreren Indizes, einschliesslich eines (Multi-Exchange-)Index sowie eines Index, der kein (Multi-Exchange-)Index ist:*]** (x) (im Fall eines (Multi-Exchange-)Index) einen Bestandteil oder (y) (in allen anderen Fällen) Bestandteile, die mindestens 20 Prozent des Indexstands ausmachen,**]** an einem Börsen-Geschäftstag vor ihrem Planmässigen Handelsschluss; dies gilt nicht, wenn die betreffende Börse bzw. Zugehörige Börse den früheren Handelsschluss mindestens eine Stunde vor (i) dem tatsächlichen regulären Handelsschluss der betreffenden Börse bzw. Zugehörigen Börse an diesem Börsen-Geschäftstag oder (ii) (wenn dieser Zeitpunkt früher eintritt) dem letztmöglichen Zeitpunkt für die Ordereingabe bei der betreffenden Börse bzw. Zugehörigen Börse zur Ausführung zum Bewertungszeitpunkt an dem betreffenden Börsen-Geschäftstag ankündigt.
Exchange	in respect of any Component of an Index, the stock exchange(s) or quotation system(s) (from time to time) (i) on which, in the determination of the Licensor/Index Sponsor for the purposes of such Index, such Component is listed or quoted, and (ii) if the Calculation Agent so determines, on which any depositary receipts in respect of such Component is listed or quoted, in which case references to the Components	Börse	in Bezug auf einen Bestandteil eines Index (von Zeit zu Zeit) die Wertpapierbörse(n) oder das/die Notierungssystem(e), (i) an der/denen oder in dem/denen dieser Bestandteil nach Feststellung des Lizenzgebers/Index-Sponsors für die Zwecke des betreffenden Index notiert sind, und (ii) sofern dies von der Berechnungsstelle so festgelegt wird, an der/dem/denen etwaige Hinterlegungsscheine in Bezug auf den betreffenden

	may, where the Calculation Agent determines the context to permit, include such depositary receipts.		Bestandteil notiert sind; in diesem Fall gelten Bezugnahmen auf die Bestandteile auch als Bezugnahmen auf diese Hinterlegungsscheine, sofern es der Kontext nach Feststellung der Berechnungsstelle zulässt.
Exchange Business Day	in respect of an Index, **[*in the case of any Index other than a (Multi-Exchange) Index***: any Scheduled Trading Day on which each Exchange and Related Exchange is open for trading during its regular trading sessions, notwithstanding any such Exchange or Related Exchange closing prior to its Scheduled Closing Time.**][*in the case of a (Multi-Exchange) Index***: any Scheduled Trading Day on which the Licensor/Index Sponsor publishes the Index Level and each Related Exchange is open for trading during its regular trading session, notwithstanding any such Related Exchange closing prior to its Scheduled Closing Time.**][*in the case of multiple Indices, including both a (Multi-Exchange) Index and a non-(Multi-Exchange) Index***: any Scheduled Trading Day on which (x) if such Index is a (Multi-Exchange) Index, each Exchange and Related Exchange is open for trading during its regular trading sessions, notwithstanding any such Exchange or Related Exchange closing prior to its Scheduled Closing Time, or (y) otherwise, the Licensor/Index Sponsor publishes the Index Level and each Related Exchange is open for trading during its regular trading session, notwithstanding any such Related Exchange closing prior to its Scheduled Closing Time.**]	Börsen-Geschäftstag	in Bezug auf einen Index **[*bei einem Index, der kein (Multi-Exchange-)Index ist:*** jeder Planmässige Handelstag, an dem jede Börse und Zugehörige Börse während ihrer regulären Handelszeiten für den Handel geöffnet ist, ungeachtet einer Schliessung der betreffenden Börse bzw. Zugehörigen Börse vor ihrem Planmässigen Handelsschluss.**][*bei einem (Multi-Exchange-)Index***: jeder Planmässige Handelstag, an dem der Lizenzgeber/Index-Sponsor den Indexstand veröffentlicht und an dem jede Zugehörige Börse während ihrer regulären Handelszeiten für den Handel geöffnet ist, ungeachtet einer Schliessung einer oder mehrerer dieser Zugehörigen Börsen vor ihrem Planmässigen Handelsschluss.**][*bei mehreren Indizes, einschliesslich eines (Multi-Exchange-)Index sowie eines Index, der kein (Multi-Exchange-)Index ist:*** jeder Planmässige Handelstag, an dem (x) (im Fall eines (Multi-Exchange-)Index) jede Börse und Zugehörige Börse während ihrer regulären Handelszeiten für den Handel geöffnet ist, ungeachtet einer Schliessung der betreffenden Börse bzw. Zugehörigen Börse vor ihrem Planmässigen Handelsschluss, oder (y) (in allen anderen Fällen) jeder Planmässige Handelstag, an dem der Lizenzgeber/Index-Sponsor den Indexstand veröffentlicht und an dem jede Zugehörige Börse während ihrer regulären Handelszeiten für den Handel geöffnet ist, ungeachtet einer Schliessung einer oder mehrerer dieser Zugehörigen Börsen vor ihrem Planmässigen

			Handelsschluss.**]**
Exchange Disruption	in respect of an Index, any event (other than an Early Closure) that disrupts or impairs (as determined by the Calculation Agent) the ability of market participants in general (i) to effect transactions in, or obtain market values for, **[*in the case of a (Multi-Exchange) Index:*** any Component on any relevant Exchange**][*in the case of any Index other than a (Multi-Exchange) Index:*** Components that comprise 20 per cent. or more of the Index Level**][*in the case of multiple Indices, including both a (Multi-Exchange) Index and a non-(Multi-Exchange) Index*:** (x) in the case of a (Multi-Exchange) Index, any Component on any relevant Exchange, or (y) otherwise, Components that comprise 20 per cent. or more of the Index Level,**]**, or (ii) to effect transactions in, or obtain market values for, futures or options relating to such Index on any Related Exchange.	Börsenstörung	in Bezug auf einen Index jedes Ereignis (mit Ausnahme eines Vorzeitigen Börsenschlusses), das es Marktteilnehmern (nach Feststellung der Berechnungsstelle) im Allgemeinen unmöglich macht oder erschwert, (i) **[*bei einem (Multi-Exchange-)Index:*** an einer massgeblichen Börse in Bezug auf einen Bestandteil**][*bei einem Index, der kein (Multi-Exchange-)Index ist:*** in Bezug auf Bestandteile, die mindestens 20 Prozent des Indexstands ausmachen,**][*bei mehreren Indizes, einschliesslich eines (Multi-Exchange-)Index sowie eines Index, der kein (Multi-Exchange-)Index ist:*** (x) (im Fall eines (Multi-Exchange-)Index) an einer massgeblichen Börse in Bezug auf einen Bestandteil oder (y) (in allen anderen Fällen) in Bezug auf Bestandteile, die mindestens 20 Prozent des Indexstands ausmachen,**]** Transaktionen zu tätigen bzw. Marktkurse hierfür zu erhalten oder (ii) an einer Zugehörigen Börse mit auf den Index bezogenen Futures oder Optionskontrakten zu handeln oder Marktpreise hierfür zu erhalten.
Hedge Proceeds	the cash amount constituting the proceeds received by the Issuer in respect of any Hedging Arrangements; for the avoidance of doubt Hedge Proceeds shall not be less than zero.	Hedging-Erlös	der Barbetrag, bei dem es sich um den von der Emittentin in Bezug auf Hedging-Vereinbarungen vereinnahmten Erlös handelt; zur Klarstellung wird festgehalten, dass der Hedging-Erlös niemals unter null liegen kann.
Hedging Arrangements	any hedging arrangements entered into by the Issuer at any time for the payment of an amount equal to any amount payable under the Products, including, without limitation, the purchase and/or sale of any Components or shares of companies whose depository receipts are Components, any options or futures on any Components and any	Hedging-Vereinbarungen	von der Emittentin zu einem beliebigen Zeitpunkt abgeschlossene Hedging-Vereinbarungen über die Zahlung eines Betrags in Höhe eines in Bezug auf die Produkte zahlbaren Betrags, einschliesslich u. a. des Kaufs und/oder Verkaufs von Bestandteilen oder Aktien von Gesellschaften, deren Hinterlegungsscheine

	associated foreign exchange transactions.		Bestandteile sind, Options- oder Futures Kontrakten auf Bestandteile und damit verbundener Devisentransaktionen.
[Hedging Disruption	in the opinion of the Calculation Agent, the Issuer is unable, after using commercially reasonable efforts, to (i) acquire, establish, re-establish, substitute, maintain, unwind or dispose of any transaction(s) or asset(s) it deems necessary to hedge the price risk of entering into and performing its obligations with respect to the Products, or (ii) realise, recover or remit the proceeds of any such transaction(s) or asset(s).	Hedging-Störung	nach Auffassung der Berechnungsstelle ist die Emittentin trotz wirtschaftlich zumutbarer Anstrengungen nicht in der Lage, (i) Transaktionen bzw. Vermögenswerte jeweils zu erwerben, abzuschliessen, erneut abzuschliessen, zu ersetzen, beizubehalten, aufzulösen oder zu veräussern, die sie zur Absicherung des Kursrisikos für erforderlich hält, das sie im Rahmen der Übernahme und der Erfüllung ihrer Verpflichtungen im Zusammenhang mit den Produkten eingeht, oder (ii) den Erlös aus diesen Transaktionen bzw. Vermögenswerten zu realisieren, zu vereinnahmen oder zu überweisen.
Increased Cost of Hedging	in the opinion of the Calculation Agent, the Issuer would incur a materially increased (as compared to circumstances existing on the Issue Date/Payment Date) amount of tax, duty, expense or fee (other than brokerage commissions) to (i) acquire, establish, re-establish, substitute, maintain, unwind or dispose of any transaction(s) or asset(s) it deems necessary to hedge the price risk of entering into and performing its obligations with respect to the Products, or (ii) realise, recover or remit the proceeds of any such transaction(s) or asset(s), provided that any such materially increased amount that is, in the opinion of the Calculation Agent, incurred solely due to the deterioration of the creditworthiness of the Issuer shall not be deemed an Increased Cost of Hedging.**]**	Erhöhte Hedging-Kosten	nach Auffassung der Berechnungsstelle würde die Emittentin (im Vergleich zu den an dem Emissionstag/Zahlungstag herrschenden Umständen) verpflichtet sein, wesentlich höhere Steuern, Abgaben, Aufwendungen oder Gebühren (mit Ausnahme von Maklerprovisionen) zu zahlen, um (i) Transaktionen bzw. Vermögenswerte jeweils zu erwerben, abzuschliessen, erneut abzuschliessen, zu ersetzen, beizubehalten, aufzulösen oder zu veräussern, die sie zur Absicherung des Kursrisikos für erforderlich hält, das sie im Rahmen der Übernahme und der Erfüllung ihrer Verpflichtungen im Zusammenhang mit den Produkten eingeht, oder (ii) den Erlös aus diesen Transaktionen bzw. Vermögenswerten zu realisieren, zu vereinnahmen oder zu überweisen, wobei wesentlich höhere Zahlungen, die nach Auffassung der

			Berechnungsstelle allein aufgrund einer Verschlechterung der Bonität der Emittentin anfallen, nicht als Erhöhte Hedging-Kosten gelten.**]**
Index Level	in respect of an Index, on any Scheduled Trading Day, the level of such Index for such day as calculated and published by the Licensor/Index Sponsor, as determined by the Calculation Agent.	Indexstand	in Bezug auf einen Index der an einem Planmässigen Handelstag für diesen Tag jeweils von dem Lizenzgeber/Index-Sponsor berechnete und veröffentlichte Stand dieses Index, wie von der Berechnungsstelle festgestellt.
Index Settlement Disruption Event	in respect of any Component of an Index, an event that the Calculation Agent determines is beyond the control of the Issuer and/or its affiliates as a result of which the relevant Component Clearance System cannot clear the transfer of such Component.	Indexabwicklungsstörung	in Bezug auf jeden Bestandteil eines Index, ein Ereignis, das gemäss Feststellung der Berechnungsstelle ausserhalb der Kontrolle der Emittentin und/oder ihrer verbundenen Unternehmen liegt, aufgrund dessen das Bestandteil-Abrechnungssystem die Übertragung dieses Bestandteiles nicht abwickeln kann.
Jurisdictional Event	in respect of an Index, (i) any event which occurs, whether of general application or otherwise, as a result of present or future risks in or connected with any Jurisdictional Event Jurisdiction, including, but not limited to, risks associated with fraud and/or corruption, political risk, legal uncertainty, imposition of foreign exchange controls, changes in laws or regulations and changes in the interpretation and/or enforcement of laws and regulations (including without limitation those relating to taxation) and other legal and/or sovereign risks, or (ii) the Calculation Agent determines that the Issuer is not able to buy and/or sell any Components or shares of any company whose depository receipts are Components ("**Related Shares**") with or for a currency acceptable to the Calculation Agent on any relevant Exchange (or the exchange or quotation system on which such Related Shares	Rechtsordnungsbezogenes Ereignis	in Bezug auf einen Index (i) jedes Ereignis, das, ob mit allgemeinen oder besonderen Auswirkungen, infolge von gegenwärtigen oder zukünftigen Risiken in oder im Zusammenhang mit einer Massgeblichen Rechtsordnung für Rechtsordnungsbezogene Ereignisse eintritt, einschliesslich u. a. Risiken im Zusammenhang mit Betrug und/oder Bestechung, politischer Risiken, rechtlicher Unsicherheiten, der Einführung von Devisenkontrollbestimmungen, der Änderung von gesetzlichen oder sonstigen Vorschriften sowie Änderungen der Auslegung und/oder der Durchsetzung von gesetzlichen und sonstigen Vorschriften (einschliesslich u. a. steuerlicher Bestimmungen) sowie sonstiger rechtlicher und/oder länderbezogener Risiken, oder (ii) nach Feststellung der Berechnungsstelle ist die Emittentin nicht in der Lage, Bestandteile oder Aktien einer

	are listed or quoted) or any relevant Exchange (or the exchange or quotation system on which any Related Shares are listed or quoted) fails to calculate and publish the price, in a currency acceptable to the Calculation Agent, of any Components (or Related Shares) on a day on which the Calculation Agent determines that such calculation and publication was otherwise expected to be made, and, in the case of each of clauses (i) and (ii) above, which has or may have, in the determination of the Calculation Agent, the effect of reducing or eliminating the value of the Hedge Proceeds at any time.		Gesellschaft, deren Hinterlegungsscheine Bestandteile sind ("**Zugehörige Aktien**"), an einer massgeblichen Börse (oder der Börse bzw. dem Notierungssystem, an der/in dem Zugehörige Aktien notiert sind) mit einer bzw. für eine Währung zu kaufen und/oder zu verkaufen, die für die Berechnungsstelle annehmbar ist, oder erfolgt seitens einer massgeblichen Börse (oder der Börse bzw. dem Notierungssystem, an der/in dem die Zugehörigen Aktien notiert sind) keine Berechnung und Veröffentlichung des Kurses von Bestandteilen (oder Zugehöriger Aktien) in einer für die Berechnungsstelle annehmbaren Währung an einem Tag, an dem eine solche Berechnung und Veröffentlichung nach Feststellung der Berechnungsstelle anderweitig hätte erfolgen sollen, und (im Fall der vorstehenden Absätze (i) und (ii)) das nach Feststellung der Berechnungsstelle zur Folge hat oder haben kann, dass sich der Wert des Hedging-Erlöses zu irgendeinem Zeitpunkt verringert bzw. auf null sinkt.
Jurisdictional Event Jurisdiction	any jurisdiction or country relevant for the issue of the Products, as determined by the Issuer.	Massgebliche Rechtsordnung für Rechtsordnungsbezogene Ereignisse	jede Rechtsordnung bzw. jedes Land, die/das für die Emission der Produkte massgeblich ist, wie jeweils von der Emittentin bestimmt.
Licensor/Index Sponsor	in respect of an Index, (i) the corporation or other entity specified as such in Section 1.2, which is the corporation or entity that (a) is responsible for setting and reviewing the rules and procedures and the methods of calculation and adjustments if any, related to such Index, and (b) announces (directly or through an agent) the Index Level on a regular basis during each Scheduled Trading Day, or (ii) if the corporation or entity	Lizenzgeber/ Index-Sponsor	in Bezug auf einen Index (i) die Kapitalgesellschaft oder sonstige juristische Person, die als solche in Ziffer 1.2 angegeben ist und bei der es sich um die Person handelt, die (a) für die Festlegung und Überprüfung der Regeln und Verfahren sowie der Methodik für die Berechnung und etwaige Anpassungen in Bezug auf diesen Index verantwortlich ist, und (b) den Indexstand im Verlauf jedes Planmässigen Handelstages in

	specified as such in Section 1.2 fails to act as described in subclauses (a) and (b) of clause (i) above, such person acceptable to the Calculation Agent who calculates and announces the Index or any agent or person acting on behalf of such person.		regelmässigen Abständen (unmittelbar oder über eine beauftragte Stelle) bekannt gibt, oder (ii) falls die Person, die als solche in Ziffer 1.2 angegeben ist, nicht die in lit. (a) und (b) des vorstehenden Absatzes (i) beschriebenen Handlungen vornimmt, eine für die Berechnungsstelle annehmbare Person, die den Index berechnet und bekannt gibt, oder eine von dieser Person beauftragte Stelle oder eine sonstige Person, die im Namen dieser Person handelt.
Market Disruption Event	in respect of an Index, (i) the occurrence or existence on any Scheduled Trading Day of (a) a Trading Disruption or an Exchange Disruption, which in either case the Calculation Agent determines is material and which occurs any time during the one hour period that ends at the Valuation Time, or (b) an Early Closure **[*in the case of a (Multi-Exchange) Index*:**, provided that, (other than where the Market Disruption Event relates to futures or options contracts relating to such Index) the Components in respect of which an Early Closure, Exchange Disruption and/or Trading Disruption occurs or exists amount, in the determination of the Calculation Agent, in the aggregate to 20 per cent. or more of the Index Level,**][*in the case of multiple Indices, including both a (Multi-Exchange) Index and a non-(Multi-Exchange) Index*:**, provided that, if such Index is a (Multi-Exchange) Index and other than where the Market Disruption Event relates to futures or options contracts relating to such Index, the Components in respect of which an Early Closure, Exchange Disruption and/or Trading Disruption occurs or exists amount, in the determination of the Calculation Agent, in the aggregate to 20 per cent. or more of the Index Level,**]** or (ii) a general moratorium declared in respect of banking	Marktstörung	in Bezug auf einen Index (i) der Eintritt bzw. das Vorliegen (a) einer Handelsstörung oder einer Börsenstörung an einem Planmässigen Handelstag, die jeweils nach Feststellung der Berechnungsstelle wesentlich ist und zu einem beliebigen Zeitpunkt innerhalb des zum Bewertungszeitpunkt endenden einstündigen Zeitraums eintritt, oder (b) eines Vorzeitigen Börsenschlusses an einem Planmässigen Handelstag; **[*bei einem (Multi-Exchange-)Index*:** dies gilt (soweit sich die Marktstörung nicht auf Futures oder Optionskontrakte auf diesen Index bezieht) mit der Massgabe, dass die Bestandteile, bei denen ein Vorzeitiger Börsenschluss, eine Börsenstörung und/oder eine Handelsstörung eingetreten ist oder vorliegt, nach Feststellung der Berechnungsstelle insgesamt mindestens 20 Prozent des Indexstands ausmachen**][*bei mehreren Indizes, einschliesslich eines (Multi-Exchange-)Index sowie eines Index, der kein (Multi-Exchange-)Index ist:*** dies gilt (soweit sich die Marktstörung nicht auf Futures oder Optionskontrakte auf diesen Index bezieht) mit der Massgabe, dass (im Fall eines (Multi-Exchange-)Index) die Bestandteile, bei denen ein Vorzeitiger Börsenschluss, eine Börsenstörung und/oder eine Handelsstörung eingetreten ist oder vorliegt, nach Feststellung der

	activities in any Jurisdictional Event Jurisdiction, in each case without regard to whether or not any Exchange or Related Exchange has declared an official market disruption event.		Berechnungsstelle insgesamt mindestens 20 Prozent des Indexstands ausmachen**]** oder (ii) ein allgemeines Moratorium, das in Bezug auf Bankgeschäfte in einer Massgeblichen Rechtsordnung für Rechtsordnungsbezogene Ereignisse erklärt wird, und zwar jeweils ungeachtet dessen, ob die Börse bzw. Zugehörige Börse eine offizielle Marktstörung erklärt hat oder nicht.
	For the purpose of determining whether a Market Disruption Event exists at any time in respect of any Component, the relevant percentage contribution of such Component to the Index Level shall be based on a comparison of (a) the portion of the Index Level attributable to such Component and (b) the overall Index Level, in each case immediately before the occurrence of such Market Disruption Event, as determined by the Calculation Agent.		Für die Feststellung, ob jeweils eine Marktstörung bei einem Bestandteil vorliegt, gilt Folgendes: Der massgebliche prozentuale Anteil, den der betreffende Bestandteil am Indexstand hat, ergibt sich aus einem Vergleich zwischen (a) dem Anteil am Indexstand, der auf den betreffenden Bestandteil entfällt, und (b) dem Indexstand insgesamt, und zwar jeweils unmittelbar vor dem Eintritt der jeweiligen Marktstörung, wie von der Berechnungsstelle festgestellt.
Related Exchange(s)	in respect of an Index, each exchange or quotation system where trading has a material effect, in the determination of the Calculation Agent, on the overall market for futures or options contracts relating to such Index.	Zugehörige Börse(n)	in Bezug auf einen Index jede Börse oder jedes Notierungssystem, an der bzw. in dem ein Handel stattfindet, der sich in (nach Feststellung der Berechnungsstelle) wesentlicher Hinsicht auf den Gesamtmarkt für auf diesen Index bezogene Futures oder Optionskontrakte auswirkt.
Scheduled Closing Time	in respect of any Exchange or Related Exchange of an Index and a Scheduled Trading Day, the scheduled weekday closing time of such Exchange or Related Exchange, as the case may be, on such Scheduled Trading Day, without regard to after hours or any other trading outside the regular trading session hours.	Planmässiger Handelsschluss	in Bezug auf eine Börse bzw. Zugehörige Börse eines Index und einen Planmässigen Handelstag der Zeitpunkt des planmässigen werktäglichen Handelsschlusses der betreffenden Börse bzw. Zugehörigen Börse an dem betreffenden Planmässigen Handelstag, wobei ein nachbörslicher Handel oder ein sonstiger Handel ausserhalb der üblichen Börsenzeiten nicht berücksichtigt wird.

Scheduled Trading Day	in respect of an Index, **[*in the case of an Index other than a (Multi-Exchange) Index*:** any day on which each Exchange and Related Exchange is scheduled to be open for trading for its regular trading sessions**] [*in the case of a (Multi-Exchange) Index*:** any day on which the Licensor/Index Sponsor is scheduled to publish the Index Level and each Required Exchange (if any) and Related Exchange is scheduled to be open for trading for its regular trading sessions**][*in the case of multiple Indices, including both a (Multi-Exchange) Index and a non-(Multi-Exchange) Index*:** any day on which (x) if such Index is a (Multi-Exchange) Index, each Exchange and Related Exchange is scheduled to be open for trading for its regular trading sessions, or (y) otherwise, the Licensor/Index Sponsor is scheduled to publish the Index Level and each Required Exchange (if any) and Related Exchange is scheduled to be open for trading for its regular trading sessions**]**.	Planmässiger Handelstag	in Bezug auf einen Index **[*bei einem Index, der kein (Multi-Exchange-)Index ist*:** jeder Tag, an dem jede Börse und jede Zugehörige Börse während ihrer regulären Handelszeiten für den Handel geöffnet ist**] [*bei einem (Multi-Exchange-)Index*:** jeder Tag, an dem der Lizenzgeber/Index-Sponsor den Indexstand zu veröffentlichen hat und an dem jede (etwaige) Vorgeschriebene Börse und jede Zugehörige Börse während ihrer regulären Handelszeiten für den Handel geöffnet sind**][*bei mehreren Indizes, einschliesslich eines (Multi-Exchange-)Index sowie eines Index, der kein (Multi-Exchange-)Index ist:*** (x) jeder Tag, an dem (im Fall eines (Multi-Exchange-)Index) jede Börse und jede Zugehörige Börse während ihrer regulären Handelszeiten für den Handel geöffnet sind, oder (y) (in allen anderen Fällen) jeder Tag, an dem der Lizenzgeber/Index-Sponsor den Indexstand zu veröffentlichen hat und an dem jede (etwaige) Vorgeschriebene Börse und jede Zugehörige Börse während ihrer regulären Handelszeiten für den Handel geöffnet sind**]**.
Settlement Cycle	in respect of an Index, the period of Component Clearance System Business Days following a trade in the Components on the relevant Exchange in which settlement will customarily occur according to the rules of the Exchange (or, if there is more than one Exchange, the longest such period).	Abwicklungszyklus	in Bezug auf einen Index die nach einer die Bestandteile betreffenden Transaktion an der massgeblichen Börse im Bestandteil-Abrechnungssystem anfallende Anzahl von Bestandteil-Abrechnungssystem-Geschäftstagen, während der die Abwicklung gemäss den Vorschriften der Börse (oder, falls mehr als eine Börse besteht, die höchste solche Anzahl von Tagen) üblicherweise stattfindet.
Tax Disruption	in respect of an Index, the imposition of, change in or removal of an excise, severance, sales, use, value-added, transfer, stamp,	Steuerstörung	in Bezug auf einen Index die nach dem Emissionstag/Zahlungstag durch einen Staat oder eine Steuerbehörde erfolgende

	documentary, recording or similar tax on, or measured by reference to, such Index (other than a tax on, or measured by reference to, overall gross or net income) by any government or taxation authority after the Issue Date/Payment Date, if the direct effect of such imposition, change or removal is to raise or lower the Index Level on the day on which the Index Level would otherwise be determined from what it would have been without that imposition, change or removal.		Einführung, Änderung oder Abschaffung einer Verbrauchs-, Produktions-, Verkaufs-, Nutzungs-, Umsatz-, Übertragungs-, Stempel-, Dokumentations-, Registrierungs- oder einer vergleichbaren Steuer auf oder mit Bezug auf diesen Index (hiervon ausgenommen sind Steuern auf oder mit Bezug auf das Gesamtbrutto- bzw. Gesamtnettoeinkommen), sofern die unmittelbare Folge dieser Einführung, Änderung oder Abschaffung ein Ansteigen oder Fallen des Indexstands gegenüber dem Indexstand ist, der ohne diese Einführung, Änderung oder Abschaffung an dem Tag gelten würde, an dem der Indexstand ansonsten bestimmt würde.
Trading Disruption	in respect of an Index, any suspension of or limitation imposed on trading, whether by reason of movements in price exceeding limits permitted by any relevant Exchange or Related Exchange or otherwise, (i) on any relevant Exchange relating to **[*in the case of a (Multi-Exchange) Index*:** any Component**] [*in the case of any Index other than a (Multi-Exchange) Index*:** Components that comprise 20 per cent. or more of the Index Level**][*in the case of multiple Indices, including both a (Multi-Exchange) Index and a non-(Multi-Exchange) Index*:** (x) if such Index is a (Multi-Exchange) Index, any Component, or (y) otherwise, Components that comprise 20 per cent. or more of the Index Level**]**, or (ii) in futures or options contracts relating to such Index on any Related Exchange.	Handelsstörung	in Bezug auf einen Index jede Aussetzung oder Einschränkung des Handels (ob aufgrund von Kursschwankungen, die über die von einer massgeblichen Börse bzw. Zugehörigen Börse zugelassenen Obergrenzen hinausgehen, oder aus sonstigen Gründen) (i) an einer massgeblichen Börse mit **[*bei einem (Multi-Exchange-)Index*:** einem Bestandteil**][*bei einem Index, der kein (Multi-Exchange-)Index ist*:** Bestandteilen, die mindestens 20 Prozent des Indexstands ausmachen,**][*bei mehreren Indizes, einschliesslich eines (Multi-Exchange-)Index sowie eines Index, der kein (Multi-Exchange-)Index ist:*** (x) (im Fall eines (Multi-Exchange-)Index) einem Bestandteil oder (y) (in allen anderen Fällen) Bestandteilen, die mindestens 20 Prozent des Indexstands ausmachen,**]** oder (ii) an einer Zugehörigen Börse mit auf diesen Index bezogenen Futures oder Optionskontrakten.
Valuation Time	in respect of an Index, **[*in the case of a (Multi-Exchange) Index*:** (i) for the purposes of determining whether a Market	Bewertungszeitpunkt	in Bezug auf einen Index **[*bei einem (Multi-Exchange-)Index*:** gilt (i) für die Feststellung, ob eine

Disruption Event has occurred, (a) in respect of any Component, the Scheduled Closing Time on any relevant Exchange in respect of such Component, and (b) in respect of any options or futures contracts relating to such Index, the close of trading on any Related Exchange, and (ii) in all other circumstances, the time with reference to which the Licensor/Index Sponsor calculates the closing Index Level, or such other time as the Calculation Agent may determine**] [*in the case of any Index other than a (Multi-Exchange) Index:*** the time with reference to which the Licensor/Index Sponsor calculates the closing Index Level, or such other time as the Calculation Agent may determine**][*in the case of multiple Indices, including both a (Multi-Exchange) Index and a non-(Multi-Exchange) Index***: the time with reference to which the Licensor/Index Sponsor calculates the closing Index Level, or such other time as the Calculation Agent may determine; *provided*, *however*, that, if such Index is a (Multi-Exchange) Index, the Valuation Time for the purposes of determining whether a Market Disruption Event has occurred shall be (a) in respect of any Component, the Scheduled Closing Time on any relevant Exchange in respect of such Component, and (b) in respect of any options or futures contracts relating to such Index, the close of trading on any Related Exchange.**]**

[*insert any additional definitions* **[●]]**

Marktstörung eingetreten ist, (a) in Bezug auf einen Bestandteil der Planmässige Handelsschluss an einer massgeblichen Börse in Bezug auf diesen Bestandteil und (b) in Bezug auf etwaige auf diesen Index bezogene Options- oder Futures Kontrakte der Handelsschluss an einer Zugehörigen Börse und (ii) unter allen sonstigen Umständen der Zeitpunkt, auf Basis dessen der Lizenzgeber/Index-Sponsor den Schlussstand des Indexstands berechnet, oder ein sonstiger von der Berechnungsstelle jeweils bestimmter Zeitpunkt als Bewertungszeitpunkt.**][*bei einem Index, der kein (Multi-Exchange-)Index ist*:** der Zeitpunkt, auf Basis dessen der Lizenzgeber/Index-Sponsor den Schlussstand des Indexstands berechnet, oder ein sonstiger von der Berechnungsstelle jeweils bestimmter Zeitpunkt.**][*bei mehreren Indizes, einschliesslich eines (Multi-Exchange-)Index sowie eines Index, der kein (Multi-Exchange-)Index ist*:** der Zeitpunkt, auf Basis dessen der Lizenzgeber/Index-Sponsor den Schlussstand des Indexstands berechnet, oder ein sonstiger von der Berechnungsstelle jeweils bestimmter Zeitpunkt; das gilt jedoch mit der Massgabe, dass, falls es sich bei diesem Index um einen (Multi-Exchange)-Index handelt, der Bewertungszeitpunkt für die Bestimmung, ob eine Marktstörung eingetreten ist, (a) in Bezug auf einen Bestandteil der Planmässige Handelsschluss an einer massgeblichen Börse in Bezug auf diesen Bestandteil und (b) in Bezug auf etwaige auf diesen Index bezogene Options- oder Futures Kontrakte der Handelsschluss an einer Zugehörigen Börse ist.**]**

[*etwaige zusätzliche* **[●]]**

Definition en einfügen

Adjustments and Determinations relating to Indices

[*in the case of Products linked to multiple types of Underlyings, insert the following text*: The following provisions are only applicable to each Underlying that is an Index.**]**

Correction of Index Level

With respect to an Index, in the event that (i) the Licensor/Index Sponsor subsequently corrects any published Index Level that was utilised by the Calculation Agent for purposes of determining **[**(x)**]** any amount payable under the Products**[**, or (y) whether a **[**Barrier Event**][**, **][** or **][**Lower Barrier Event**][**, **][** or **][**Upper Barrier Event**][**, **][** or **][**Trigger Event**][** or **][**Stability Disruption Event**]** has occurred**] [**or **[**(y)**][**(z)**]** whether any Payout Amount is to be paid**]**, and (ii) such correction is published by the Licensor/Sponsor within one Settlement Cycle after such Index Level's original publication but in any event 2 Business Days prior to the date on which such amount is paid, the Calculation Agent may recalculate such amount payable under the Products using such corrected Index Level.

Non-Business Days, Modification or Discontinuation of an Index, Disrupted Days and Additional Adjustment Events

With respect to an Index and a day in respect of which the Index Level is to be determined, if such day is not a Scheduled Trading Day or is a Disrupted Day, such day may be deferred for up to 8 (eight) Exchange Business Days after the original date, as determined by the Calculation Agent. If such eighth Exchange Business Day is also a Disrupted Day, the Calculation Agent shall make its own determination of the relevant Index Level.

Anpassungen und Feststellungen in Bezug auf Indizes

[*bei Produkten, die an mehrere Arten von Basiswerten gekoppelt sind, ist der folgende Text einzufügen*: Die folgenden Bestimmungen gelten ausschliesslich für Basiswerte, bei denen es sich um einen Index handelt.**]**

Berichtigung des Indexstandes

In Bezug auf einen Index gilt für den Fall, dass (i) der Lizenzgeber bzw. Index-Sponsor nachträglich einen veröffentlichten Indexstand berichtigt, der von der Berechnungsstelle **[**(x)**]** zur Festlegung eines in Bezug auf die Produkte zahlbaren Betrags **[**oder (y) zur Feststellung, ob **[**ein Barriereereignis**][**, **][** oder **][**ein Unteres Barriereereignis**][**, **][** oder **][**ein Oberes Barriereereignis**][** oder **][**ein Triggerereignis**][** oder **][**eine Stabilitätsstörung**]** eingetreten ist**] [**oder **[**(y)**][**(z)**]** ob ein Zusatzbetrag zu zahlen ist**]**, benutzt wurde und (ii) die betreffende Berichtigung von dem Lizenzgeber bzw. Index-Sponsor innerhalb eines Abwicklungszyklus nach der ursprünglichen Veröffentlichung des Indexstandes, aber in jedem Fall zwei Geschäftstage vor dem Tag veröffentlicht wird, an dem dieser Betrag ausgezahlt wird, kann die Berechnungsstelle diesen in Bezug auf die Produkte zahlbaren Betrag unter Benutzung des betreffenden berichtigten Indexstandes neu berechnen.

Nicht-Geschäftstage, Veränderung oder Einstellung eines Index, Störungstage und Weitere Anpassungsereignisse

Ist in Bezug auf einen Index ein Tag, für den der Indexstand festzustellen ist, kein Planmässiger Handelstag oder ein Störungstag, so kann dieser Tag, wie von der Berechnungsstelle bestimmt, um maximal acht Börsen-Geschäftstage nach dem ursprünglichen Datum verschoben werden. Ist dieser achte Börsen-Geschäftstag ebenfalls ein Störungstag, so stellt die Berechnungsstelle den betreffenden Indexstand selbst fest.

In addition, upon the occurrence of an Additional Adjustment Event in respect of an Index, the Calculation Agent may make its own determination of the relevant Index Level or make such adjustment to the calculation or definition of the relevant Index Level or any amount payable under the Products (which may include the substitution of the Index with a different index or indices, irrespective of whether such index or indices are then currently used for the purposes of the calculation of amounts payable under the Products) as it may determine to be appropriate. If it determines that it is unable to make such an adjustment, the Issuer may early terminate the Products, in whole but not in part, on such day as the Issuer shall select in its discretion by giving notice to Holders in accordance with Section 1.1.7, and redeem the Products on such day at an amount determined by the Calculation Agent as representing their fair market value on such day.

Im Fall des Eintritts eines Weiteren Anpassungsereignisses in Bezug auf einen Index kann die Berechnungsstelle ausserdem selbst eine Feststellung des betreffenden Indexstands oder eine Anpassung der Berechnung oder Definition des betreffenden Indexstands oder eines in Bezug auf die Produkte zahlbaren Betrags vornehmen (einschliesslich etwa der Ersetzung des Index durch einen anderen Index oder andere Indizes, unabhängig davon, ob dieser Index oder diese Indizes zum betreffenden Zeitpunkt gerade für die Zwecke der Berechnung von in Bezug auf die Produkte zahlbaren Beträgen herangezogen wird bzw. werden), die sie nach ihrem Ermessen als zweckmässig erachtet. Stellt sie fest, dass sie zu einer solchen Feststellung oder Anpassung nicht in der Lage ist, so kann die Emittentin die Produkte insgesamt, jedoch nicht teilweise, an einem von der Emittentin nach ihrem Ermessen ausgewählten Tag durch Mitteilung an die Inhaber gemäss Ziffer 1.1.7 vorzeitig kündigen und die Produkte zu einem Betrag an diesem Tag zurückzahlen, der nach Feststellung der Berechnungsstelle dem fairen Marktwert an diesem Tag entspricht.

Modifications regarding the composition of an Index or changes in the formula or method of calculation of an Index will generally not be published.

Änderungen der Zusammensetzung eines Index oder Veränderungen hinsichtlich der Formel oder Methode zur Berechnung eines Index werden im Allgemeinen nicht veröffentlicht.

Adjustment in respect of Jurisdictional Events

Anpassung bei Rechtsordnungsbezogenen Ereignissen

If, in the determination of the Issuer, a Jurisdictional Event in respect of an Index has occurred, the Calculation Agent may make such downward adjustment to any amount otherwise payable under the Products as it shall determine to take account of the effect of such Jurisdictional Event on the Hedging Arrangements and any difference between the Hedge Proceeds and the amount that, but for the occurrence of such Jurisdictional Event, would otherwise be payable. The Issuer will use commercially reasonable endeavours to preserve the value of the Hedge Proceeds, but it shall not be obliged to take any measures that it determines to be commercially impracticable.

Ist nach Feststellung der Emittentin ein Rechtsordnungsbezogenes Ereignis in Bezug auf einen Index eingetreten, so kann die Berechnungsstelle alle ansonsten in Bezug auf die Produkte zahlbaren Beträge nach ihrem Ermessen nach unten anpassen, um den Auswirkungen des betreffenden Rechtsordnungsbezogenen Ereignisses auf die Hedging-Vereinbarungen sowie einer etwaigen Differenz zwischen dem Hedging-Erlös und dem Betrag Rechnung zu tragen, der ohne dieses Ereignis zu zahlen gewesen wäre. Die Emittentin wird wirtschaftlich zumutbare Anstrengungen unternehmen, um den Wert des Hedging-Erlöses zu erhalten, wobei sie jedoch nicht zur Ergreifung von Massnahmen verpflichtet ist, die nach ihrem Dafürhalten wirtschaftlich undurchführbar sind.

Responsibility

Neither the Issuer nor the Calculation Agent shall have any responsibility in respect of any error or omission or subsequent corrections made in the calculation or announcement of an Index, whether caused by negligence or otherwise.**]**

[*in the case of Products linked to a Share, insert the following text*:

Verantwortlichkeit

Weder die Emittentin noch die Berechnungsstelle sind für Fehler oder Versäumnisse oder nachträgliche Korrekturen bei der Berechnung oder Bekanntgabe eines Index verantwortlich, unabhängig davon, ob diese durch Fahrlässigkeit oder auf andere Weise verursacht wurden.**]**

[*bei Produkten, die an eine Aktie gekoppelt sind, ist der nachstehende Text einzufügen*:

Underlying Specific Conditions for Shares and Depositary Receipts

Basiswertspezifische Bedingungen für Aktien und Hinterlegungsscheine

Definitions relating to Shares and Depositary Receipts

Share

[*in the case of Products linked to only one Share and such Share is not a depositary receipt*: one **[**registered share**][**bearer share**]** **[**non-voting equity security (NES)**][**participation certificate**]** of **[**cipation certificatey (NES)o only one S**][*in the case of Products linked to only one Share and such Share is a depositary receipt*:** the Depositary Receipt and, where appropriate in the determination of the Calculation Agent, the shares underlying the Depositary Receipt that are subject to the Deposit Agreement**].]**

[*in the case of Products linked to multiple Shares*: each of **[**Share Name 1**]**, **[**Share Name 2**]**, **[●].]**

[*in the case of multiple*

[*in the case of Products linked to one share*: one

Definitionen in Bezug auf Aktien und Hinterlegungsscheine

Aktie

[*bei Produkten, die an nur eine Aktie gekoppelt sind, bei der es sich nicht um einen Hinterlegungsschein handelt:* **[**eine Namensaktie**]** **[**eine Inhaberaktie**]** **[**ein stimmrechtloses Dividendenpapier**]** **[**ein Genussschein (*participation certificate*)**]** mit einem Nennwert von **[** eine Aktie gekoppelt sind, bei der es sich nicht um einen**][*bei Produkten, die an nur eine Aktie gekoppelt sind, bei der es sich um einen Hinterlegungsschein handelt:*** der Hinterlegungsschein und in den Fällen, in denen die Berechnungsstelle dies für angemessen hält, die dem Hinterlegungsschein zugrunde liegenden Aktien, die Gegenstand des Hinterlegungsvertrags sind**].]**

[*bei Produkten, die an mehrere Aktien gekoppelt sind*: **[**Name der Aktie 1**]**, **[**Name der Aktie 2**]**, **[●].]**

[*bei mehreren*

[*bei Produkten, die an eine Aktie gekoppelt sind*: **[**eine

Shares (*repeat for each Share, together with applicable definitions below*): **[**Share Name n**]**	**[**registered share**][**bearer share**][**non-voting equity security (NES)**][**participation certificate**]** of **[●]** par value issued by the Share Issuer.**][*in the case of Products linked to one depositary receipt*:** the Depositary Receipt and, where appropriate in the determination of the Calculation Agent, the shares underlying the Depositary Receipt that are subject to the Deposit Agreement.**]**	***Aktien*** (*für jede Aktie unter Verwendung der nachstehend angegebenen anwendbaren Definitionen wiederholen*): **[**Name der Aktie n**]**	Namensaktie**][**eine Inhaberaktie**]** **[**ein stimmrechtloses Dividendenpapier**]** **[**ein Genussschein (*participation certificate*)**]** mit einem Nennwert von [●], die bzw. der von dem Aktienemittenten ausgegeben wurde.**][*bei Produkten, die an nur einen Hinterlegungsschein gekoppelt sind:*** der Hinterlegungsschein und in den Fällen, in denen die Berechnungsstelle dies für angemessen hält, die dem Hinterlegungsschein zugrunde liegenden Aktien, die Gegenstand des Hinterlegungsvertrags sind.**]**
	With respect to **[**Share Name n**]**, any reference in these Terms and Conditions to a term defined below shall be to such term as defined below:**]**		In Bezug auf **[**Name der Aktie n**]** gilt jede in diesen Emissionsbedingungen enthaltene Bezugnahme auf einen der nachstehend definierten Begriffe als Bezugnahme auf den betreffenden Begriff in der nachstehend definierten Bedeutung:**]**
[*in the case of Products linked to depositary receipts*: Depositary Receipt	one **[**American**]** **[**global**]** depositary receipt representing **[[●]]** **[**a certain number or a certain fraction of**]** shares of the Share Issuer.**]**	**[*bei Produkten, die an Hinterlegungsscheine gekoppelt sind*:** Hinterlegungsschein	ein **[**amerikanischer**]** **[**globaler**]** Hinterlegungsschein, der **[[●]]** **[**eine bestimmte Anzahl bzw. einen bestimmten Bruchteil**]** Aktien des Aktienemittenten verbrieft.**]**
Share Issuer	Name and domicile: **[●]** The latest annual report of the Share Issuer may be obtained, free of charge, from the head office of Bank Julius Baer & Co. Ltd. in Zurich via telephone at: +41 (0)58 888 8181.	Aktienemittent	Name und Sitz: **[●]** Der aktuelle Geschäftsbericht des Aktienemittenten ist kostenlos am Hauptsitz der Bank Julius Bär & Co. AG in Zürich erhältlich und kann telefonisch unter der folgenden Nummer angefordert werden: +41 (0)58 888 8181.
[Par Value	**[●]**	**[**Nennwert	**[●]**
Security Codes	**[**Swiss Sec. No.: **[●]]** **[**ISIN: **[●]]**	Kennnummern	**[**Valoren Nr.: **[●]]** **[**ISIN: **[●]]**

	[Bloomberg Ticker: **[●]]**
	[[●]]
[Exchange	**[●]**
[Underlying Spot Reference	**[●]** (as of **[●]**)**]**
[[*Insert any additional definitions related to the Share***]**	**[●]]**

Additional Definitions relating to Shares and Depositary Receipts

[*in the case of Products linked to multiple types of Underlyings*: With respect to an Underlying that is a Share or a Depositary Receipt, any reference in these Terms and Conditions to a term defined below shall be to such term as defined below:**]**

Additional Adjustment Event	in respect of a Share, a Potential Adjustment Event, Merger Event, Tender Offer, Nationalisation, Delisting, Liquidation, Additional Disruption Event or, in respect of such Share or the Share Issuer, a change of Exchange.
Additional Disruption Event	in respect of a Share, a Change in Law, an Insolvency Filing**[**,**][**or**]** a Tax Disruption**[**, a Hedging Disruption or Increased Cost of Hedging**]**.

	[Bloomberg Ticker: **[●]]**
	[[●]]
[Börse	**[●]**
[Stand des Basiswerts	**[●]** (zum **[●]**)**]**
[[*besondere aktienbezogene Definitionen einfügen***]**	**[●]]**

Zusätzliche Definitionen in Bezug auf Aktien und Hinterlegungsscheine

[*bei an mehrere Arten von Basiswerten gekoppelten Produkten*: In Bezug auf einen Basiswert, bei dem es sich um eine Aktie oder einen Hinterlegungsschein handelt, gilt jede in diesen Emissionsbedingungen enthaltene Bezugnahme auf einen im folgenden Abschnitt definierten Begriff als Bezugnahme auf den betreffenden Begriff in der nachstehend definierten Bedeutung:**]**

Weiteres Anpassungsereignis	in Bezug auf eine Aktie ein Mögliches Anpassungsereignis, ein Fusionsereignis, ein Übernahmeangebot, eine Verstaatlichung, eine Einstellung der Börsennotierung, eine Liquidation, ein Weiteres Störungsereignis oder (in Bezug auf diese Aktien oder den Aktienemittenten) ein Wechsel der Börse.
Weiteres Störungsereignis	in Bezug auf eine Aktie eine Gesetzesänderung, eine Insolvenzanmeldung**[**,**][**oder**]** eine Steuerstörung**[**, eine Hedging-Störung oder Erhöhte Hedging-Kosten**]**.

Change in Law	in respect of a Share, on or after the Issue Date/Payment Date (i) due to the adoption of or any change in any applicable law or regulation (including, without limitation, any tax law), or (ii) due to the promulgation of or any change in the interpretation by any court, tribunal or regulatory authority with competent jurisdiction of any applicable law or regulation (including any action taken by a taxing authority), the Issuer determines that (a) it has become illegal for it to hold, acquire or dispose of such Share, or (b) it will incur a materially increased cost in performing its obligations under the Products (including, without limitation, due to any increase in tax liability, decrease in tax benefit or other adverse effect on its tax position).	Gesetzesänderung	in Bezug auf eine Aktie die an oder nach dem Emissionstag/Zahlungstag von der Emittentin getroffene Feststellung, dass ihr (i) aufgrund der Verabschiedung oder Änderung eines anwendbaren Gesetzes oder einer anwendbaren Vorschrift (einschliesslich u. a. steuerrechtlicher Bestimmungen) oder (ii) aufgrund der Veröffentlichung oder einer Änderung der Auslegung eines anwendbaren Gesetzes oder einer anwendbaren Vorschrift durch ein zuständiges Gericht, einen zuständigen Gerichtshof oder eine zuständige Aufsichtsbehörde (einschliesslich Massnahmen seitens einer Steuerbehörde) (a) das Halten, der Erwerb oder die Veräusserung dieser Aktie rechtlich untersagt ist, oder (b) ihr wesentlich höhere Kosten bei der Erfüllung ihrer Verpflichtungen aus den Produkten entstehen werden (einschliesslich u. a. aufgrund höherer Steuerverbindlichkeiten, geringerer Steuervorteile oder sonstiger nachteiliger Auswirkungen auf die steuerliche Behandlung der Emittentin).
Delisting	in respect of a Share, the Exchange announces that pursuant to the rules of the Exchange, such Share ceases (or will cease) to be listed, traded or publicly quoted on the Exchange for any reason (other than a Merger Event or Tender Offer) and is not (or will not be) immediately re-listed, re-traded or re-quoted on an exchange or quotation system located in the same country as the Exchange (or, where the Exchange is within the European Union, in any member state of the European Union).	Einstellung der Börsennotierung	in Bezug auf eine Aktie gibt die Börse bekannt, dass die Börsennotierung, der Handel oder die öffentliche Notierung dieser Aktie gemäss den Regeln der Börse gleich aus welchem Grund (mit Ausnahme eines Fusionsereignisses oder eines Übernahmeangebots) eingestellt (werden) wird und die Börsennotierung, der Handel oder die öffentliche Notierung dieser Aktie an einer Börse oder in einem Notierungssystem, die/das sich in demselben Land befindet wie die Börse (bzw. wenn sich die Börse in der Europäischen Union befindet, in einem ihrer Mitgliedstaaten), nicht unmittelbar danach wieder aufgenommen

			(werden) wird.
[Deposit Agreement ***in the case of Products linked to a Depositary Receipt***	in respect of a Depositary Receipt, the agreements or other instruments constituting such Depositary Receipt, as from time to time amended or supplemented in accordance with their terms.**]**	**[**Hinterlegungsvertrag ***bei auf Hinterlegungsscheine bezogenen Produkten***	in Bezug auf einen Hinterlegungsschein die Verträge oder sonstigen Instrumente, welche die Hinterlegungsscheine verkörpern, in ihrer jeweils geänderten oder ergänzten Fassung.**]**
Disrupted Day	in respect of a Share, any Scheduled Trading Day on which (i) the Exchange fails to open for trading during its regular trading session, (ii) any Related Exchange fails to open for trading during its regular trading session, or (iii) a Market Disruption Event has occurred.	Störungstag	in Bezug auf eine Aktie jeder Planmässige Handelstag, an dem (i) die Börse während ihrer regulären Handelszeiten nicht für den Handel geöffnet ist, (ii) eine Zugehörige Börse während ihrer regulären Handelszeiten nicht für den Handel geöffnet ist, oder (iii) eine Marktstörung eingetreten ist.
Early Closure	in respect of a Share, the closure on any Exchange Business Day of the Exchange or any Related Exchange prior to its Scheduled Closing Time, unless such earlier closing time is announced by the Exchange or such Related Exchange, as the case may be, at least one hour prior to the earlier of (i) the actual closing time for the regular trading session on the Exchange or such Related Exchange on such Exchange Business Day, and (ii) the submission deadline for orders to be entered into the Exchange or such Related Exchange system for execution at the Valuation Time on such Exchange Business Day.	Vorzeitiger Börsenschluss	in Bezug auf eine Aktie die Schliessung der Börse oder einer Zugehörigen Börse an einem Börsen-Geschäftstag vor ihrem Planmässigen Handelsschluss; dies gilt nicht, wenn die Börse bzw. die betreffende Zugehörige Börse den früheren Handelsschluss mindestens eine Stunde vor (i) dem tatsächlichen regulären Handelsschluss der Börse bzw. der betreffenden Zugehörigen Börse an diesem Börsen-Geschäftstag oder (ii) (wenn dieser Zeitpunkt früher eintritt) dem letztmöglichen Zeitpunkt für die Ordereingabe bei der Börse oder der betreffenden Zugehörigen Börse zur Ausführung zum Bewertungszeitpunkt an dem betreffenden Börsen-Geschäftstag ankündigt.
Exchange	in respect of a Share, (i) the exchange or quotation system specified as such in Section 1.2, or (ii) such other exchange or quotation system on which such Share is, in the determination of the Calculation Agent, traded or quoted as the Calculation Agent may select, or (iii) in the	Börse	in Bezug auf eine Aktie (i) die Börse oder das Notierungssystem, die/das als solche(s) in Ziffer 1.2 angegeben ist, oder (ii) eine sonstige Börse oder ein sonstiges Notierungssystem, an der bzw. in dem diese Aktie nach Feststellung der Berechnungsstelle gehandelt

	case of clauses (i) and (ii) above, any transferee or successor exchange or quotation system **[*in the case of Products linked to depositary receipts*** and (iv) if such Share is a Depositary Receipt, where appropriate in the determination of the Calculation Agent, the primary exchange or quotation system on which such Share is traded, as determined by the Calculation Agent**]**.		oder notiert wird, wie jeweils von der Berechnungsstelle ausgewählt, oder (iii) im Fall der vorstehenden Absätze (i) und (ii), jede übernehmende oder nachfolgende Börse bzw. jedes übernehmende oder nachfolgende Notierungssystem **[*bei auf Hinterlegungsscheine bezogenen Produkten*** sowie (iv) wenn diese Aktie ein Hinterlegungsschein ist, sofern dies nach Feststellung der Berechnungsstelle angemessen ist, die Primärbörse bzw. das Primärnotierungssystem, an der bzw. in dem diese Aktie gehandelt wird, wie jeweils von der Berechnungsstelle festgestellt**]**.
Exchange Business Day	in respect of a Share, any Scheduled Trading Day on which the Exchange and each Related Exchange are open for trading in such Share during their respective regular trading sessions, notwithstanding the Exchange or any such Related Exchange closing prior to its Scheduled Closing Time.	Börsen-Geschäftstag	in Bezug auf eine Aktie jeder Planmässige Handelstag, an dem die Börse und jede Zugehörige Börse für den Handel mit dieser Aktie zu ihren jeweiligen üblichen Handelszeiten geöffnet sind, ungeachtet einer Schliessung der Börse oder der betreffenden Zugehörigen Börse vor ihrem Planmässigen Handelsschluss
Exchange Disruption	in respect of a Share, any event (other than an Early Closure) that disrupts or impairs (as determined by the Calculation Agent) the ability of market participants in general (i) to effect transactions in, or obtain market values for, such Share on the Exchange, or (ii) to effect transactions in, or obtain market values for, futures or options contracts relating to such Share on any Related Exchange.	Börsenstörung	in Bezug auf eine Aktie jedes Ereignis (mit Ausnahme eines Vorzeitigen Börsenschlusses), das es Marktteilnehmern (nach Feststellung der Berechnungsstelle) im Allgemeinen unmöglich macht oder erschwert, (i) an der Börse mit dieser Aktie zu handeln oder Marktkurse an der Börse für diese Aktie zu erhalten oder (ii) an einer Zugehörigen Börse mit auf diese Aktie bezogenen Futures oder Optionskontrakten zu handeln oder Marktpreise für diese Futures oder Optionskontrakte an der Zugehörigen Börse zu erhalten.
Hedge Proceeds	the cash amount constituting the proceeds received by the Issuer in respect of any Hedging Arrangements; for the avoidance of doubt Hedge	Hedging-Erlös	der Barbetrag, bei dem es sich um den von der Emittentin in Bezug auf Hedging-Vereinbarungen vereinnahmten Erlös handelt;

	Proceeds shall not be less than zero.		zur Klarstellung wird festgehalten, dass der Hedging-Erlös niemals unter null liegen kann.
Hedging Arrangements	any hedging arrangements entered into by the Issuer at any time for the payment of an amount equal to any amount payable under the Products, including, without limitation, the purchase and/or sale of any securities, any options or futures on such securities and any associated foreign exchange transactions.	Hedging-Vereinbarungen	von der Emittentin zu einem beliebigen Zeitpunkt abgeschlossene Hedging-Vereinbarungen über die Zahlung eines Betrags in Höhe eines in Bezug auf die Produkte zahlbaren Betrags, einschliesslich u. a. des Kaufs und/oder Verkaufs von Wertpapieren und auf solche Wertpapiere bezogenen Options- oder Futures Kontrakten und damit verbundener Devisentransaktionen.
[Hedging Disruption	in the opinion of the Calculation Agent, the Issuer is unable, after using commercially reasonable efforts, to (i) acquire, establish, re-establish, substitute, maintain, unwind or dispose of any transaction(s) or asset(s) it deems necessary to hedge the price risk of entering into and performing its obligations with respect to the Products, or (ii) realise, recover or remit the proceeds of any such transaction(s) or asset(s).	**[**Hedging-Störung	nach Auffassung der Berechnungsstelle ist die Emittentin trotz wirtschaftlich zumutbarer Anstrengungen nicht in der Lage, (i) Transaktionen bzw. Vermögenswerte jeweils zu erwerben, abzuschliessen, erneut abzuschliessen, zu ersetzen, beizubehalten, aufzulösen oder zu veräussern, die sie zur Absicherung des Kursrisikos für erforderlich hält, das sie im Rahmen der Übernahme und der Erfüllung ihrer Verpflichtungen im Zusammenhang mit den Produkten eingeht, oder (ii) den Erlös aus diesen Transaktionen bzw. Vermögenswerten zu realisieren, zu vereinnahmen oder zu überweisen.
Increased Cost of Hedging	in the opinion of the Calculation Agent, the Issuer would incur a materially increased (as compared to circumstances existing on the Issue Date/Payment Date) amount of tax, duty, expense or fee (other than brokerage commissions) to (i) acquire, establish, re-establish, substitute, maintain, unwind or dispose of any transaction(s) or asset(s) it deems necessary to hedge the price risk of entering into and performing its obligations with	Erhöhte Hedging-Kosten	nach Auffassung der Berechnungsstelle würde die Emittentin (im Vergleich zu den an dem Emissionstag/Zahlungstag herrschenden Umständen) verpflichtet sein, wesentlich höhere Steuern, Abgaben, Aufwendungen oder Gebühren (mit Ausnahme von Maklerprovisionen) zu zahlen, um (i) Transaktionen bzw. Vermögenswerte jeweils zu erwerben, abzuschliessen, erneut abzuschliessen, zu ersetzen, beizubehalten,

	respect to the Products, or (ii) realise, recover or remit the proceeds of any such transaction(s) or asset(s), provided that any such materially increased amount that is, in the opinion of the Calculation Agent, incurred solely due to the deterioration of the creditworthiness of the Issuer shall not be deemed an Increased Cost of Hedging.**]**		aufzulösen oder zu veräussern, die sie zur Absicherung des Kursrisikos für erforderlich hält, das sie im Rahmen der Übernahme und der Erfüllung ihrer Verpflichtungen im Zusammenhang mit den Produkten eingeht, oder (ii) den Erlös aus diesen Transaktionen bzw. Vermögenswerten zu realisieren, zu vereinnahmen oder zu überweisen, wobei wesentlich höhere Zahlungen, die nach Auffassung der Berechnungsstelle allein aufgrund einer Verschlechterung der Bonität der Emittentin anfallen, nicht als Erhöhte Hedging-Kosten gelten.**]**
Insolvency Filing	in respect of a Share, the Calculation Agent determines that the Share Issuer has instituted, or has had instituted against it by a regulator, supervisor or any similar official with primary insolvency, rehabilitative or regulatory jurisdiction over the Share Issuer in the jurisdiction of its incorporation or organisation or the jurisdiction of the Share Issuer's head or home office, or the Share Issuer consents to, a proceeding seeking a judgment of insolvency or bankruptcy or any other relief under any bankruptcy or insolvency law or other similar law affecting creditor's rights, or a petition is presented for the Share Issuer's winding-up or liquidation by it or such regulator, supervisor or similar official or the Share Issuer consents to such a petition, provided that proceedings instituted or petitions presented by creditors and not consented to by the Share Issuer shall not be an Insolvency Filing.	Insolvenzanmeldung	in Bezug auf eine Aktie ist nach Feststellung der Berechnungsstelle von dem Aktienemittenten selbst oder gegen ihn von Seiten einer Regulierungs- oder Aufsichtsbehörde oder einer ähnlichen öffentlichen Stelle mit primärer Zuständigkeit für den Aktienemittenten im Insolvenz- bzw. Sanierungsfall oder in aufsichtsrechtlichen Fragen in der Rechtsordnung seiner Gründung oder Errichtung bzw. seines Haupt- oder Heimatsitzes ein Insolvenzverfahren oder ein sonstiges Verfahren zur Gewährung von Gläubigerschutz gemäss insolvenzrechtlichen Bestimmungen oder gemäss ähnlichen die Gläubigerrechte betreffenden Bestimmungen eingeleitet worden oder hat der Aktienemittent dem zugestimmt, oder wurde von dem Aktienemittenten selbst oder der betreffenden Regulierungs- oder Aufsichtsbehörde oder einer ähnlichen öffentlichen Stelle die Abwicklung oder Liquidation des Aktienemittenten beantragt oder hat der Aktienemittent dem zugestimmt. Von Gläubigern ohne die Zustimmung des Aktienemittenten eingeleitete Verfahren bzw. eingereichte

			Anträge gelten nicht als Insolvenzanmeldung.
Jurisdictional Event	in respect of a Share, (i) any event which occurs, whether of general application or otherwise as a result of present or future risks in or connected with any Jurisdictional Event Jurisdiction, including, but not limited to, risks associated with fraud and/or corruption, political risk, legal uncertainty, imposition of foreign exchange controls, changes in laws or regulations and changes in the interpretation and/or enforcement of laws and regulations (including without limitation those relating to taxation) and other legal and/or sovereign risks, or (ii) the Calculation Agent determines that the Issuer is not able to buy and/or sell such Share with or for a currency acceptable to the Calculation Agent on the Exchange or the Exchange fails to calculate and publish the equivalent, in a currency acceptable to the Calculation Agent, of the Share Price on a day on which the Calculation Agent determines that such calculation and publication was otherwise expected to be made, and, in the case of (i) and (ii), which has or may have, in the determination of the Calculation Agent, the effect of reducing or eliminating the value of the Hedge Proceeds at any time.	Rechtsordnungsbezogenes Ereignis	in Bezug auf eine Aktie (i) jedes Ereignis, das, ob mit allgemeinen oder besonderen Auswirkungen, infolge von gegenwärtigen oder zukünftigen Risiken in oder im Zusammenhang mit einer Massgeblichen Rechtsordnung für Rechtsordnungsbezogene Ereignisse eintritt, einschliesslich u. a. Risiken im Zusammenhang mit Betrug und/oder Bestechung, politischer Risiken, rechtlicher Unsicherheiten, der Einführung von Devisenkontrollbestimmungen, der Änderung von gesetzlichen oder sonstigen Vorschriften sowie Änderungen der Auslegung und/oder der Durchsetzung von gesetzlichen oder sonstigen Vorschriften (einschliesslich u. a. steuerlicher Bestimmungen) sowie sonstiger rechtlicher und/oder länderbezogener Risiken, oder (ii) nach Feststellung der Berechnungsstelle ist die Emittentin nicht in der Lage, diese Aktie an der Börse mit einer bzw. für eine Währung zu kaufen und/oder zu verkaufen, die für die Berechnungsstelle annehmbar ist, oder erfolgt seitens der Börse keine Berechnung bzw. Veröffentlichung des Gegenwerts des Aktienkurses in einer für die Berechnungsstelle annehmbaren Währung an einem Tag, an dem eine solche Berechnung und Veröffentlichung nach Feststellung der Berechnungsstelle anderweitig hätte erfolgen sollen, und (im Fall der Absätze (i) und (ii)) das nach Feststellung der Berechnungsstelle zur Folge hat oder haben kann, dass sich der Wert des Hedging-Erlöses zu irgendeinem Zeitpunkt verringert bzw. auf null sinkt.
Jurisdictional Event	any jurisdiction or country relevant for the issue of the	Massgebliche	jede Rechtsordnung bzw. jedes Land, die/das für die

Jurisdiction	Products, as determined by the Issuer.	Rechtsordnung für Rechtsordnungsbezogene Ereignisse	Emission der Produkte massgeblich ist, wie jeweils von der Emittentin bestimmt.
Liquidation	in respect of a Share, by reason of the voluntary or involuntary liquidation, winding-up, dissolution, bankruptcy or insolvency or analogous proceedings affecting the Share Issuer (i) all such Shares are required to be transferred to any trustee, liquidator or other similar official, or (ii) Holders of such Shares become legally prohibited from transferring them.	Liquidation	in Bezug auf eine Aktie (i) sind aufgrund eines freiwilligen oder unfreiwilligen Liquidations-, Abwicklungs-, Auflösungs-, Insolvenz- oder ähnlichen, den Aktienemittenten betreffenden Verfahrens sämtliche betreffenden Aktien auf einen Treuhänder, Abwickler oder einen ähnlichen Amtsträger zu übertragen oder (ii) ist es den Aktionären aufgrund eines freiwilligen oder unfreiwilligen Liquidations-, Abwicklungs-, Auflösungs-, Insolvenz- oder ähnlichen, den Aktienemittenten betreffenden Verfahrens rechtlich untersagt, die betreffenden Aktien zu übertragen.
Market Disruption Event	in respect of a Share, (i) the occurrence or existence on any Scheduled Trading Day of (a) a Trading Disruption or an Exchange Disruption, which in either case the Calculation Agent determines is material and which occurs at any time during the one hour period that ends at the Valuation Time, or (b) an Early Closure, or (ii) a general moratorium declared in respect of banking activities in any Jurisdictional Event Jurisdiction, in each case without regard to whether or not the Exchange or any Related Exchange has declared an official market disruption event.	Marktstörung	in Bezug auf eine Aktie (i) der Eintritt bzw. das Vorliegen (a) einer Handelsstörung oder einer Börsenstörung an einem Planmässigen Handelstag, die jeweils nach Feststellung der Berechnungsstelle wesentlich ist und zu einem beliebigen Zeitpunkt innerhalb des zum Bewertungszeitpunkt endenden einstündigen Zeitraums eintritt, oder (b) eines Vorzeitigen Börsenschlusses an einem Planmässigen Handelstag oder (ii) ein allgemeines Moratorium, das in Bezug auf Bankgeschäfte in einer Massgeblichen Rechtsordnung für Rechtsordnungsbezogene Ereignisse erklärt wird, und zwar jeweils ungeachtet dessen, ob die Börse bzw. eine Zugehörige Börse eine offizielle Marktstörung erklärt hat.
Merger Event	in respect of a Share, any of the following: (i) a reclassification or change of such Share (unless resulting in a	Fusionsereignis	in Bezug auf eine Aktie jedes der nachstehenden Ereignisse (i) eine Gattungs- oder sonstige Änderung bei der betreffenden Aktie (soweit

Potential Adjustment Event) that results in a transfer of or an irrevocable commitment to transfer all such Shares outstanding to another entity or person;

(ii) the consolidation, amalgamation, merger or binding share exchange of the Share Issuer with or into another entity or person (other than a consolidation, amalgamation, merger or binding share exchange in which the Share Issuer is the continuing entity and which does not result in reclassification or change of all such Shares outstanding);

(iii) a takeover offer, tender offer, exchange offer, solicitation, proposal or other event by any other entity or person to purchase or otherwise obtain 100 per cent. of such Shares outstanding, which results in a transfer of or an irrevocable commitment to transfer all such Shares (other than such Shares owned or controlled by such other entity or person); or

diese kein Mögliches Anpassungsereignis zur Folge hat), die zu einer Übertragung oder einer unwiderruflichen Verpflichtung zur Übertragung aller in Umlauf befindlicher betreffender Aktien auf ein anderes Unternehmen oder eine andere Person führt;

(ii) die Zusammenlegung, Verschmelzung oder Fusion des Aktienemittenten mit einem anderen Unternehmen oder einer anderen Person oder auf ein anderes Unternehmen oder eine andere Person bzw. der verbindliche Tausch von Aktien des Aktienemittenten gegen Aktien eines anderen Unternehmens oder einer anderen Person (mit Ausnahme einer Zusammenlegung, Verschmelzung oder Fusion bzw. mit Ausnahme eines verbindlichen Tauschs von Aktien, bei der/dem der Aktienemittent das fortbestehende Unternehmen ist und die bzw. der nicht zu einer solchen Gattungs- oder sonstigen Änderung bei allen in Umlauf befindlichen betreffenden Aktien führt);

(iii) ein Übernahme-, Kauf- oder Tauschangebot oder eine Aufforderung zur Angebotsabgabe, ein Vorschlag oder eine sonstige Massnahme eines anderen Unternehmens oder einer anderen Person zum Kauf oder anderweitigen Erhalt von 100 Prozent der in Umlauf befindlichen betreffenden Aktien, was jeweils zu einer Übertragung oder einer unwiderruflichen Verpflichtung zur Übertragung aller

			betreffender Aktien (mit Ausnahme der im Eigentum bzw. unter der Kontrolle dieses anderen Unternehmens oder dieser anderen Person befindlichen betreffenden Aktien) führt; oder
	(iv) the consolidation, amalgamation, merger or binding share exchange of the Share Issuer or its subsidiaries with or into another entity or person in which the Share Issuer is the continuing entity and that does not result in a reclassification or change of all such Shares outstanding, but results in all such Shares outstanding (other than such Shares owned or controlled by such other entity or person) immediately prior to such event collectively representing less than 50 per cent. of all such Shares outstanding immediately following such event.		(iv) die Zusammenlegung, Verschmelzung oder Fusion des Aktienemittenten oder seiner Tochtergesellschaften mit einem anderen Unternehmen oder einer anderen Person oder auf ein anderes Unternehmen oder eine andere Person bzw. der verbindliche Tausch von Aktien des Aktienemittenten oder seiner Tochtergesellschaften gegen Aktien eines anderen Unternehmens oder einer anderen Person, bei der/dem der Aktienemittent das fortbestehende Unternehmen ist und die/der keine Gattungs- oder sonstige Änderung bei allen in Umlauf befindlichen betreffenden Aktien zur Folge hat, sondern dazu führt, dass alle unmittelbar vor diesem Ereignis in Umlauf befindlichen betreffenden Aktien (mit Ausnahme der im Eigentum oder unter der Kontrolle dieses anderen Unternehmens oder dieser anderen Person befindlichen betreffenden Aktien) insgesamt weniger als 50 Prozent aller unmittelbar nach diesem Ereignis in Umlauf befindlichen betreffenden Aktien ausmachen.
Nationalisation	in respect of a Share, all such Shares, or all the assets or substantially all the assets, of the Share Issuer are nationalised, expropriated or are otherwise required to be transferred to any governmental agency,	Verstaatlichung	in Bezug auf eine Aktie werden sämtliche betreffenden Aktien oder sämtliche bzw. im Wesentlichen sämtliche Vermögenswerte des Aktienemittenten verstaatlicht, enteignet oder sind anderweitig an eine

	authority, entity or instrumentality.		Regierungsstelle, Behörde oder sonstige staatliche Stelle oder ein staatliches Organ zu übertragen.
Potential Adjustment Event	in respect of a Share, any of the following: (i) a subdivision, consolidation or re-classification of any such Shares (unless resulting in a Merger Event), or a free distribution or dividend of any such Shares to existing Holders of such Shares by way of bonus, capitalisation or similar issue;	Mögliches Anpassungsereignis	in Bezug auf eine Aktie jedes der nachstehenden Ereignisse: (i) eine Unterteilung, Zusammenlegung oder Gattungsänderung bei einer betreffenden Aktie (sofern dies nicht zu einem Fusionsereignis führt) sowie die unentgeltliche Ausschüttung oder Dividende in Bezug auf eine betreffende Aktie an Altaktionäre in Form von Bonusaktien, Gratisaktien oder mittels ähnlicher Massnahmen;
	(ii) a distribution, issue or dividend to existing Holders of such Shares of (a) any such Shares, or (b) other share capital or securities granting the right to payment of dividends and/or the proceeds of liquidation of the Share Issuer equally or proportionally with such payments to such Holders, or (c) share capital or other securities of another company acquired or owned (directly or indirectly) by the Share Issuer as a result of a spin-off or other similar transaction, or (d) any other type of securities, rights or warrants or other assets, in any case for payment (cash or other consideration) at less than the prevailing market price as determined by the Calculation Agent;		(ii) eine Ausschüttung, Ausgabe oder Dividende an Altaktionäre in Form von (a) betreffenden Aktien oder (b) sonstigen Beteiligungsrechten oder Wertpapieren, die einen Anspruch auf Zahlung einer Dividende und/oder eines Liquidationserlöses im Hinblick auf den betreffenden Aktienemittenten entsprechend oder anteilsmässig zu den entsprechenden Zahlungen an die Altaktionäre gewähren, oder (c) Beteiligungsrechten oder sonstigen Wertpapieren einer anderen Gesellschaft, die der Aktienemittent (direkt oder indirekt) infolge einer Abspaltung oder einer ähnlichen Transaktion erworben hat oder die sich infolgedessen in seinem Besitz befinden, oder (d) sonstigen Wertpapieren, Options- oder anderen Rechten oder Vermögenswerten, die jeweils für eine unter dem vorherrschenden von der Berechnungsstelle festgestellten Marktpreis liegende, aus Barmitteln

(iii) an amount per Share that the Calculation Agent determines is an extraordinary dividend;

(iv) a call by the Share Issuer in respect of any such Shares that are not fully paid;

(v) a repurchase by the Share Issuer or any of its subsidiaries of any such Shares whether out of profits or capital and whether the consideration for such repurchase is cash, securities or otherwise;

(vi) an event that results in any shareholder rights being distributed or becoming separated from shares of common stock or other shares of the capital stock of the Share Issuer pursuant to a shareholder rights plan or arrangement directed against hostile takeovers that provides upon the occurrence of certain events for a distribution of preferred stock, warrants, debt instruments or stock rights at a price below their market value, as determined by the Calculation Agent, provided that any adjustment effected as a result of such an event shall be readjusted upon any redemption of such rights; **[**or**]**

bestehende oder sonstige Gegenleistung gewährt oder geleistet werden;

(iii) ein Betrag je Aktie, der nach Feststellung der Berechnungsstelle als ausserordentliche Dividende gilt;

(iv) eine Einzahlungsaufforderung seitens des Aktienemittenten in Bezug eine betreffende Aktie, die nicht voll eingezahlt ist;

(v) ein Rückkauf einer betreffenden Aktie durch den Aktienemittenten oder eine seiner Tochtergesellschaften, unabhängig davon, ob der Rückkauf aus Gewinn- oder Kapitalrücklagen erfolgt oder ob der Kaufpreis in Form von Barmitteln, Wertpapieren oder auf sonstige Weise entrichtet wird;

(vi) ein Ereignis, das dazu führt, dass Aktionärsrechte ausgegeben bzw. von Stammaktien oder anderen Aktien des Aktienemittenten abgetrennt werden und dies gemäss einem Bezugsrechtsplan (*Shareholder Rights Plan*) oder einer Massnahme zur Abwehr von feindlichen Übernahmen geschieht, der/die bei Eintritt bestimmter Ereignisse die Ausgabe von Vorzugsaktien, Optionsrechten, Schuldtiteln oder Bezugsrechten zu einem unter dem von der Berechnungsstelle festgestellten Marktpreis liegenden Preis vorsieht, wobei eine infolge eines solchen Ereignisses getroffene Anpassung bei einer Einlösung oder

			Tilgung solcher Rechte erneut anzupassen ist; **[**oder**]**
	(vii) any other event that may have a diluting or concentrating effect on the theoretical value of any such Shares**[**.**][**; or**][*in the case of Products linked to depositary receipts*		(vii) sonstige Ereignisse, die möglicherweise eine verwässernde oder konzentrierende Wirkung auf den theoretischen Wert einer betreffenden Aktie haben**[**.**][**; oder**][*bei auf Hinterlegungsscheine bezogenen Produkten*
	(viii) if such Share is a Depositary Receipt, the making of any amendment or supplement to the terms of the Deposit Agreement.**]**		(viii) wenn die Aktie ein Hinterlegungsschein ist, die Vornahme von Änderungen oder Ergänzungen bei den Bestimmungen des Hinterlegungsvertrags.**]**
Related Exchange(s)	in respect of a Share, each exchange or quotation system where trading has a material effect (as determined by the Calculation Agent) on the overall market for futures or options contracts relating to such Share.	Zugehörige Börse(n)	in Bezug auf eine Aktie jede Börse oder jedes Notierungssystem, an der bzw. in dem ein Handel stattfindet, der sich in (nach Feststellung der Berechnungsstelle) wesentlicher Hinsicht auf den Gesamtmarkt für auf diese Aktie bezogene Futures oder Optionskontrakte auswirkt.
Scheduled Closing Time	in respect of the Exchange or any Related Exchange of a Share and a Scheduled Trading Day, the scheduled weekday closing time of the Exchange or such Related Exchange on such Scheduled Trading Day, without regard to after hours or any other trading outside the regular trading session hours.	Planmässiger Handelsschluss	in Bezug auf die Börse oder eine Zugehörige Börse einer Aktie und einen Planmässigen Handelstag der Zeitpunkt des planmässigen werktäglichen Handelsschlusses an der Börse oder der jeweiligen Zugehörigen Börse an dem betreffenden Planmässigen Handelstag, wobei ein nachbörslicher Handel oder ein sonstiger Handel ausserhalb der üblichen Handelszeiten nicht berücksichtigt wird.
Scheduled Trading Day	in respect of a Share, any day on which the Exchange and each Related Exchange are scheduled to be open for trading in such Share for their respective regular trading sessions.	Planmässiger Handelstag	in Bezug auf eine Aktie jeder Tag, an dem die Börse und jede Zugehörige Börse während ihrer üblichen Handelszeiten planmässig für den Handel mit dieser Aktie geöffnet sind.

Settlement Cycle	in respect of a Share, the period of Share Clearance System Business Days following a trade in such Share on the Exchange in which settlement will customarily occur according to the rules of the Exchange.	Abwicklungszyklus	in Bezug auf eine Aktie die nach einer diese Aktie betreffende Transaktion an der Börse anfallende Anzahl von Aktien-Abrechnungssystem-Geschäftstagen, während der die Abwicklung gemäss den Vorschriften der Börse üblicherweise stattfindet.
Share Clearance System	in respect of a Share, (i) the principal domestic clearance system customarily used for settling trades in such Share or (ii) if the clearance system described in clause (i) above ceases to settle trades in such Share, such other clearance system as determined by the Calculation Agent.	Aktien-Abrechnungssystem	in Bezug auf eine Aktie (i) das hauptsächliche inländische Abrechnungssystem, das üblicherweise für die Abwicklung von Transaktionen in dieser Aktie benutzt wird oder (ii) falls das Abrechnungssystem gemäss vorstehender Ziffer (i) die Abwicklung von Transaktionen in dieser Aktie nicht mehr ausführt, ein von der Berechnungsstelle bestimmtes Abrechnungssystem.
Share Clearance System Business Day	in respect of a Share, any day on which the Share Clearance System is (or, but for the occurrence of a Share Settlement Disruption Event, would have been) open for the acceptance and execution of settlement instructions.	Aktien-Abrechnungssystem-Geschäftstag	in Bezug auf eine Aktie jeder Tag, an dem das Aktien-Abrechnungssystem für die Annahme und Ausführung von Abwicklungsinstruktionen geöffnet ist (oder, hätte keine Aktienabwicklungsstörung vorgelegen, geöffnet gewesen wäre).
Share Price	in respect of any Share, on any Scheduled Trading Day, the price of such Share quoted on the Exchange for such day, as determined by the Calculation Agent.	Aktienkurs	in Bezug auf eine Aktie der Kurs dieser Aktie an einem Planmässigen Handelstag, der für diesen Tag an der Börse festgestellt wird, wie jeweils von der Berechnungsstelle bestimmt.
Share Settlement Disruption Event	in respect of a Share, an event that the Calculation Agent determines is beyond the control of the Issuer and/or its affiliates as a result of which the Share Clearance System cannot clear the transfer of such Share.	Aktienabwicklungsstörung	in Bezug auf eine Aktie ein Ereignis, das gemäss Feststellung der Berechnungsstelle ausserhalb der Kontrolle der Emittentin und/oder ihrer verbundenen Unternehmen liegt, aufgrund dessen das Aktien-Abrechnungssystem die Übertragung dieser Aktie nicht abwickeln kann.
Tax Disruption	in respect of a Share, the imposition of, change in or removal of an excise, severance, sales, use, value-	Steuerstörung	in Bezug auf eine Aktie die nach dem Emissionstag/Zahlungstag durch einen Staat oder eine

	added, transfer, stamp, documentary, recording or similar tax on, or measured by reference to, such Share (other than a tax on, or measured by reference to, overall gross or net income) by any government or taxation authority after the Issue Date/Payment Date, if the direct effect of such imposition, change or removal is to raise or lower the Share Price on the day on which the Share Price would otherwise be determined from what it would have been without that imposition, change or removal.		Steuerbehörde erfolgende Einführung, Änderung oder Abschaffung einer Verbrauchs-, Produktions-, Verkaufs-, Nutzungs-, Umsatz-, Übertragungs-, Stempel-, Dokumentations-, Registrierungs- oder einer vergleichbaren Steuer auf oder mit Bezug auf diese Aktie (hiervon ausgenommen sind Steuern auf oder mit Bezug auf das Gesamtbrutto- bzw. Gesamtnettoeinkommen), sofern die unmittelbare Folge dieser Einführung, Änderung oder Abschaffung ein Ansteigen oder Fallen des Aktienkurses gegenüber dem Aktienkurs ist, der ohne diese Einführung, Änderung oder Abschaffung an dem Tag gelten würde, an dem der Aktienkurs ansonsten bestimmt würde.
Tender Offer	in respect of a Share, a takeover offer, tender offer, exchange offer, solicitation, proposal or other event by any entity or person that results in such entity or person purchasing, or otherwise obtaining or having the right to obtain, by conversion or other means, more than 10 per cent. and less than 100 per cent. of the outstanding voting shares of the Share Issuer, as determined by the Calculation Agent, based upon the making of filings with governmental or self-regulatory agencies or such other information as the Calculation Agent determines to be relevant.	Übernahmeangebot	in Bezug auf eine Aktie ein Übernahme-, Kauf- oder Tauschangebot oder eine Aufforderung zur Angebotsabgabe, ein Vorschlag oder eine sonstige Massnahme seitens einer juristischen oder natürlichen Person, das/die dazu führt, dass die betreffende juristische oder natürliche Person mehr als 10 Prozent, aber weniger als 100 Prozent der in Umlauf befindlichen stimmberechtigten Aktien des Aktienemittenten kauft oder anderweitig durch Umwandlung oder andere Massnahmen erhält oder zu deren Erhalt berechtigt ist, wie von der Berechnungsstelle auf der Grundlage von Meldungen an staatliche Stellen oder Selbstregulierungsorgane oder anhand von sonstigen Informationen, die nach Auffassung der Berechnungsstelle massgeblich sind, festgestellt.
Trading Disruption	in respect of a Share, any suspension of or limitation imposed on trading (i) in such Share by the Exchange or any Related Exchange or otherwise and whether by reason of movements in price exceeding limits permitted by	Handelsstörung	in Bezug auf eine Aktie jede Aussetzung oder Einschränkung (i) des Handels mit dieser Aktie durch die Börse oder eine Zugehörige Börse oder anderweitig und unabhängig davon, ob die Aussetzung bzw.

	the Exchange or such Related Exchange or otherwise, or (ii) in futures or options contracts relating to such Share.		Einschränkung aufgrund von Kursschwankungen, die über die von der Börse bzw. der betreffenden Zugehörigen Börse zugelassenen Obergrenzen hinausgehen, oder aus sonstigen Gründen erfolgt, oder (ii) des Handels mit auf diese Aktie bezogenen Futures oder Optionskontrakten.
Valuation Time	in respect of a Share, (i) the time specified as such in Section 1.1, or (ii) if no such time is specified as such in Section 1.1, the Scheduled Closing Time, or (iii) in the case of clauses (i) and (ii) above, such other time as the Calculation Agent may select; *provided*, *however*, that (x) if on any Scheduled Trading Day the Exchange closes prior to the Scheduled Closing Time and (y) the scheduled Valuation Time is after the actual closing time for its regular trading session, then the Valuation Time for such Scheduled Trading Day shall be such actual closing time.**]**	Bewertungszeitpunkt	in Bezug auf eine Aktie (i) der als solcher in Ziffer 1.1 angegebene Zeitpunkt oder (ii) falls kein solcher Zeitpunkt in Ziffer 1.1 angegeben ist, der Planmässige Handelsschluss, oder (iii) im Fall der vorstehenden Absätze (i) und (ii), ein sonstiger jeweils von der Berechnungsstelle gewählter Zeitpunkt; dies gilt jedoch mit der Massgabe, dass (x) falls die Börse an einem Planmässigen Handelstag vor dem Planmässigen Handelsschluss schliesst und (y) der planmässige Bewertungszeitpunkt auf einen Zeitpunkt nach dem tatsächlichen Ende ihrer regulären Handelszeiten fällt, dieser tatsächliche Handelsschluss als Bewertungszeitpunkt für den betreffenden Planmässigen Handelstag gilt.**]**
[*insert any additional definitions*	**[●]]**	**[*etwaige zusätzliche Definitionen einfügen***	**[●]]**

Adjustments and Determinations relating to Shares

[*in the case of Products linked to multiple types of Underlyings, insert the following text*: The following provisions are only applicable to each Underlying that is a Share.**]**

Correction of Share Price

With respect to a Share, in the event that (i) the

Anpassungen und Feststellungen in Bezug auf Aktien

[*bei Produkten, die an mehrere Arten von Basiswerten gekoppelt sind, ist der folgende Text einzufügen*: Die folgenden Bestimmungen gelten ausschliesslich für Basiswerte, bei denen es sich um eine Aktie handelt.**]**

Berichtigung des Aktienkurses

In Bezug auf eine Aktie gilt für den Fall, dass

Exchange subsequently corrects any published Share Price that was utilised by the Calculation Agent for purposes of determining **[**(x)**]** any amount payable (or other benefit to be received) under the Products**[**, or (y) whether a **[**Barrier Event**][**, **][** or **][**Lower Barrier Event**][**, **][** or **][**Upper Barrier Event**][**, **][** or **][**Trigger Event**][** or **][**Stability Disruption Event**]** has occurred**]** **[**or **[**(y)**][**(z)**]** whether any Payout Amount is to be paid**]**, and (ii) such correction is published by the Exchange within one Settlement Cycle after such Share Price's original publication but in any event 2 Business Days prior to the date on which such amount (or other benefit to be received) is paid, the Calculation Agent may recalculate such amount payable (or other benefit to be received) under the Products using such corrected Share Price.

Non-Business Days, Disrupted Days and Additional Adjustment Events

If a day in respect of which the Share Price is to be determined is not a Scheduled Trading Day or is a Disrupted Day, such day may be deferred for up to 8 (eight) Exchange Business Days after the original date, as determined by the Calculation Agent. If such eighth Exchange Business Day is also a Disrupted Day, the Calculation Agent shall make its own determination of the relevant Share Price.

In addition, upon the occurrence of an Additional Adjustment Event in respect of a Share, the Calculation Agent may make such adjustment to the calculation or definition of the relevant Share Price or any amount payable (or other benefit to be received) under the Products (which may include the substitution of such Share with a share or shares of another company or companies, irrespective of whether such share or shares are then currently used for the purposes of the calculation of amounts payable (or other benefit to be received) under the Products) as it may determine to be appropriate. If it determines that it is unable to make such an adjustment, the Issuer may early terminate the Products, in whole but not in part, on such day as the Issuer shall select in its discretion by giving notice to Holders in accordance with Section 1.1.7, and redeem the Products on such day at an amount determined by the Calculation Agent as representing their fair market value on such day.

(i) die Börse nachträglich einen veröffentlichten Aktienkurs berichtigt, der von der Berechnungsstelle **[**(x)**]** zur Festlegung eines in Bezug auf die Produkte zahlbaren Betrags (oder einer sonstigen darauf zu erbringenden Leistung) **[**oder (y) zur Feststellung, ob **[**ein Barriereereignis**][**, **][** oder **][**ein Unteres Barriereereignis**][**, **][** oder **][**ein Oberes Barriereereignis**][**, **][** oder **][**ein Triggerereignis**][** oder **][**eine Stabilitätsstörung**]** eingetreten ist**]** **[**oder **[**(y)**][**(z)**]** ob ein Zusatzbetrag zu zahlen ist**]**, benutzt wurde und (ii) die betreffende Berichtigung von der Börse innerhalb eines Abwicklungszyklus nach der ursprünglichen Veröffentlichung des Aktienkurses, aber in jedem Fall zwei Geschäftstage vor dem Tag veröffentlicht wird, an dem dieser Betrag (oder die sonstige zu erbringende Leistung) ausgezahlt (bzw. erbracht) wird, kann die Berechnungsstelle den in Bezug auf die Produkte zahlbaren Betrag (oder die sonstige darauf zu erbringende Leistung) unter Benutzung des betreffenden berichtigten Aktienkurses neu berechnen.

Nicht-Geschäftstage, Störungstage und Weitere Anpassungsereignisse

Ist ein Tag, für den der Aktienkurs festzustellen ist, kein Planmässiger Handelstag oder ein Störungstag, so kann dieser Tag, wie von der Berechnungsstelle bestimmt, um maximal 8 (acht) Börsen-Geschäftstage nach dem ursprünglichen Datum verschoben werden. Ist dieser achte Börsen-Geschäftstag ebenfalls ein Störungstag, so stellt die Berechnungsstelle den betreffenden Aktienkurs selbst fest.

Im Fall des Eintritts eines Weiteren Anpassungsereignisses in Bezug auf eine Aktie kann die Berechnungsstelle ausserdem eine von ihr als zweckmässig erachtete Anpassung der Berechnung oder Definition des betreffenden Aktienkurses oder eines in Bezug auf die Produkte zahlbaren Betrags (oder einer sonstigen in Bezug auf die Produkte zu erbringenden Leistung) vornehmen (einschliesslich etwa der Ersetzung der Aktie durch die Aktie oder Aktien eines anderen Unternehmens oder anderer Unternehmen, unabhängig davon, ob diese Aktie oder diese Aktien zum betreffenden Zeitpunkt gerade für die Zwecke der Berechnung von in Bezug auf die Produkte zahlbaren Beträgen (oder einer sonstigen in Bezug auf die Produkte zu erbringenden Leistung) herangezogen wird bzw. werden). Stellt sie fest, dass sie zu einer solchen Anpassung nicht in der Lage ist, so kann die Emittentin die Produkte insgesamt, jedoch nicht teilweise, an einem

von der Emittentin nach ihrem Ermessen ausgewählten Tag durch Mitteilung an die Inhaber gemäss Ziffer 1.1.7 vorzeitig kündigen und die Produkte zu einem Betrag an diesem Tag zurückzahlen, der nach Feststellung der Berechnungsstelle dem fairen Marktwert an diesem Tag entspricht.

Adjustment in respect of Jurisdictional Events

If, in the determination of the Issuer, a Jurisdictional Event in respect of a Share has occurred, the Calculation Agent may make such downward adjustment to any amount otherwise payable (or other benefit otherwise to be received) under the Products as it shall determine to take account of the effect of such Jurisdictional Event on the Hedging Arrangements and any difference between the Hedge Proceeds and the amount (or other benefit) that, but for the occurrence of such Jurisdictional Event, would otherwise be payable (or received). The Issuer will use commercially reasonable endeavours to preserve the value of the Hedge Proceeds, but it shall not be obliged to take any measures which it determines to be commercially impracticable.**]**

Anpassung bei Rechtsordnungsbezogenen Ereignissen

Ist nach Feststellung der Emittentin ein Rechtsordnungsbezogenes Ereignis in Bezug auf eine Aktie eingetreten, so kann die Berechnungsstelle alle ansonsten in Bezug auf die Produkte zahlbaren Beträge (bzw. in Bezug auf die Produkte zu erbringenden Leistungen) nach ihrem Ermessen nach unten anpassen, um den Auswirkungen des betreffenden Rechtsordnungsbezogenen Ereignisses auf die Hedging-Vereinbarungen sowie einer etwaigen Differenz zwischen dem Hedging-Erlös und dem Betrag (bzw. der sonstigen Leistung) Rechnung zu tragen, der (bzw. die) ohne dieses Ereignis zu zahlen (bzw. zu erbringen) gewesen wäre. Die Emittentin wird wirtschaftlich zumutbare Anstrengungen unternehmen, um den Wert des Hedging-Erlöses zu erhalten, wobei sie jedoch nicht zur Ergreifung von Massnahmen verpflichtet ist, die nach ihrem Dafürhalten wirtschaftlich undurchführbar sind.**]**

[*in the case of Products linked to an Interest Rate or Reference Rate, insert the following text:*

[*bei Produkten, die an einen Zinssatz oder Referenzsatz gekoppelt sind, ist der nachstehende Text einzufügen:*

Underlying Specific Conditions for Interest Rates | Reference Rates

Basiswertspezifische Bedingungen für Zinssätze | Referenzsätze

Definitions relating to [Interest Rates][Reference Rates]

Definitionen in Bezug auf [Zinssätze][Referenzsätze]

[Interest Rate**]** **[**Reference Rate**]**	**[*in the case of one Interest Rate or Reference Rate*: [●]][*in the case of multiple Interest Rates or Reference Rates*:** each of **[**Interest Rate 1**][**Reference Rate 1**]**, **[**Interest Rate 2**][**Reference Rate 2**]**, **[●]**.**]**

[Zinssatz**]** **[**Referenzsatz**]**	**[*bei nur einem Zinssatz bzw. Referenzsatz*: [●]][*bei mehreren Zinssätzen bzw. Referenzsätzen*:** **[**Zinssatz 1**][**Referenzsatz 1**]**, **[**Zinssatz 2**][**Referenzsatz 2**]**, **[●]**.**]**

V. TERMS AND CONDITIONS OF THE PRODUCTS		V. EMISSIONSBEDINGUNGEN DER PRODUKTE	
[*in the case of multiple Interest Rates or Reference Rates* (*repeat for each Interest or Reference Rate, together with applicable definitions below*): **[**Interest Rate n**]** **[**Reference Rate n**]**	**[●]**	**[*bei mehreren Zinssätzen bzw. Referenzsätzen*** (*für jeden Zins- bzw. Referenzsatz unter Verwendung der nachstehend angegebenen anwendbaren Definitionen wiederholen*): **[**Zinssatz n**]** **[**Referenzsatz n**]**	**[●]**
	With respect to **[**Interest Rate n**][**Reference Rate n**]**, any reference in these Terms and Conditions to a term defined below shall be to such term as defined below:**]**		In Bezug auf **[**Zinssatz n**][**Referenzsatz n**]** gilt jede in diesen Emissionsbedingungen enthaltene Bezugnahme auf einen der nachstehend definierten Begriffe als Bezugnahme auf den betreffenden Begriff in der nachstehend definierten Bedeutung:**]**
[Security Codes	**[**Swiss Sec. No.: **[●]]** **[**ISIN: **[●]]** **[**Reuters Screen: **[●]]** **[**Bloomberg Ticker: **[●]]** **[[●]]]**	**[**Kennnummern	**[**Valoren Nr.: **[●]]** **[**ISIN: **[●]]** **[**Reuters-Bildschirmseite: **[●]]** **[**Bloomberg Ticker: **[●]]** **[[●]]]**
[Rate Source	**[●]**	**[**Kursquelle	**[●]**
[Underlying Spot Reference	**[●]** (as of **[●]**)**]**	**[**Stand des Basiswerts	**[●]** (zum **[●]**)**]**
[[*Insert any additional definitions related to the Interest Rate or Reference Rate***]**	**[●]]]**	**[[***besondere zinssatz- oder referenzsatzbezogene Definitionen*	**[[●]]]**

		einfügen]	
[Description of the [Interest] [Reference] Rate[s]	A description of the Underlying is contained under "*Other Information*" in the Final Terms.]	[Beschreibung [des Zinssatzes] [der Zinssätze] [des Referenzsatzes] [der Referenzsätze]	Eine Basiswertbeschreibung ist unter "*Weitere Informationen*" in den Endgültigen Bedingungen enthalten.]
Additional Definitions relating to [Interest Rates][Reference Rates]		**Zusätzliche Definitionen in Bezug auf [Zinssätze][Referenzsätze]**	
[***in the case of Products linked to multiple types of Underlyings:*** With respect to an Underlying that is [an Interest Rate][a Reference Rate], any reference in these Terms and Conditions to a term defined below shall be to such term as defined below:]		[***bei an mehrere Arten von Basiswerten gekoppelten Produkten***: In Bezug auf einen Basiswert, bei dem es sich um einen [Zinssatz][Referenzsatz] handelt, gilt jede in diesen Emissionsbedingungen enthaltene Bezugnahme auf einen im folgenden Abschnitt definierten Begriff als Bezugnahme auf den betreffenden Begriff in der nachstehend definierten Bedeutung:]	
Additional Adjustment Event	in respect of [an Interest Rate][a Reference Rate], a Market Disruption Event[,][or] Change in Law[, Hedging Disruption or Increased Cost of Hedging].	Weiteres Anpassungsereignis	in Bezug auf einen [Zinssatz][Referenzsatz] eine Marktstörung[,][oder] eine Gesetzesänderung, eine Hedging-Störung oder Erhöhte Hedging-Kosten].
Change in Law	in respect of [an Interest Rate][a Reference Rate], on or after the Issue Date/Payment Date (i) due to the adoption of or any change in any applicable law or regulation (including, without limitation, any tax law), or (ii) due to the promulgation of or any change in the interpretation by any court, tribunal or regulatory authority with competent jurisdiction of any applicable law or regulation (including any action taken by a taxing authority), the Issuer determines that (a) it has become illegal for it to hold, acquire or dispose of an investment relating to such [Interest Rate][Reference Rate], or (b) it will incur a materially increased cost in performing its obligations under the Products (including, without limitation, due to any	Gesetzesänderung	in Bezug auf einen [Zinssatz][Referenzsatz] die an oder nach dem Emissionstag/Zahlungstag von der Emittentin getroffene Feststellung, dass (i) ihr aufgrund der Verabschiedung oder Änderung eines anwendbaren Gesetzes oder einer anwendbaren Vorschrift (einschliesslich u. a. steuerrechtlicher Bestimmungen) oder (ii) aufgrund der Veröffentlichung oder einer Änderung der Auslegung eines anwendbaren Gesetzes oder einer anwendbaren Vorschrift durch ein zuständiges Gericht, einen zuständigen Gerichtshof oder eine zuständige Aufsichtsbehörde (einschliesslich Massnahmen seitens einer Steuerbehörde) (a) das Halten, der Erwerb oder die Veräusserung einer Anlage in Bezug auf diesen

	increase in tax liability, decrease in tax benefit or other adverse effect on its tax position).		**[**Zinssatz**][**Referenzsatz**]** rechtlich untersagt ist, oder (b) ihr wesentlich höhere Kosten bei der Erfüllung ihrer Verpflichtungen aus den Produkten entstehen werden (einschliesslich u. a. aufgrund höherer Steuerverbindlichkeiten, geringerer Steuervorteile oder sonstiger nachteiliger Auswirkungen auf die steuerliche Behandlung der Emittentin).
[Interest Rate**][**Reference Rate**]** Business Day	in respect of **[**an Interest Rate**][**a Reference Rate**]**, a day in respect of which the Rate Source published (or, but for the occurrence of a Market Disruption Event, would have published) a rate.	**[**Zinssatz**][**Referenzsatz**]**-Geschäftstag	in Bezug auf einen **[**Zinssatz**][**Referenzsatz**]** ein Tag, für den die Kursquelle einen Satz veröffentlich hat (bzw. veröffentlicht hätte, wenn keine Marktstörung eingetreten wäre).
Hedge Proceeds	the cash amount constituting the proceeds received by the Issuer in respect of any Hedging Arrangements; for the avoidance of doubt Hedge Proceeds shall not be less than zero.	Hedging-Erlös	der Barbetrag, bei dem es sich um den von der Emittentin in Bezug auf Hedging-Vereinbarungen vereinnahmten Erlös handelt; zur Klarstellung wird festgehalten, dass der Hedging-Erlös niemals unter null liegen kann.
Hedging Arrangements	any hedging arrangements entered into by the Issuer at any time for the payment of an amount equal to any amount payable under the Products, including, without limitation, any investment relating to the **[**Interest Rate**][**Reference Rate**]**, any options or futures on such **[**Interest Rate**][**Reference Rate**]** and any associated foreign exchange transactions.	Hedging-Vereinbarungen	von der Emittentin zu einem beliebigen Zeitpunkt abgeschlossene Hedging-Vereinbarungen über die Zahlung eines Betrags in Höhe eines in Bezug auf die Produkten zahlbaren Betrags, einschliesslich einer Anlage in Bezug auf den **[**Zinssatz**][**Referenzsatz**]** und auf diesen **[**Zinssatz**][**Referenzsatz**]** bezogener Options- oder Futures Kontrakte sowie damit verbundener Devisentransaktionen.
[Hedging Disruption	in the opinion of the Calculation Agent, the Issuer is unable, after using commercially reasonable efforts, to (i) acquire, establish, re-establish, substitute, maintain, unwind or dispose of any transaction(s) or asset(s) it deems necessary to hedge the price	**[**Hedging-Störung	nach Auffassung der Berechnungsstelle ist die Emittentin trotz wirtschaftlich zumutbarer Anstrengungen nicht in der Lage, (i) Transaktionen bzw. Vermögenswerte jeweils zu erwerben, abzuschliessen, erneut abzuschliessen, zu ersetzen, beizubehalten,

	risk of entering into and performing its obligations with respect to the Products, or (ii) realise, recover or remit the proceeds of any such transaction(s) or asset(s).		aufzulösen oder zu veräussern, die sie zur Absicherung des Kursrisikos für erforderlich hält, das sie im Rahmen der Übernahme und der Erfüllung ihrer Verpflichtungen im Zusammenhang mit den Produkten eingeht, oder (ii) den Erlös aus diesen Transaktionen bzw. Vermögenswerten zu realisieren, zu vereinnahmen oder zu überweisen.
Increased Cost of Hedging	in the opinion of the Calculation Agent, the Issuer would incur a materially increased (as compared to circumstances existing on the Issue Date/Payment Date) amount of tax, duty, expense or fee (other than brokerage commissions) to (i) acquire, establish, re-establish, substitute, maintain, unwind or dispose of any transaction(s) or asset(s) it deems necessary to hedge the price risk of entering into and performing its obligations with respect to the Products, or (ii) realise, recover or remit the proceeds of any such transaction(s) or asset(s), provided that any such materially increased amount that is, in the opinion of the Calculation Agent, incurred solely due to the deterioration of the creditworthiness of the Issuer shall not be deemed an Increased Cost of Hedging.**]**	Erhöhte Hedging-Kosten	nach Auffassung der Berechnungsstelle würde die Emittentin (im Vergleich zu den am Emissionstag/Zahlungstag herrschenden Umständen) verpflichtet sein, wesentlich höhere Steuern, Abgaben, Aufwendungen oder Gebühren (mit Ausnahme von Maklerprovisionen) zu zahlen, um (i) Transaktionen bzw. Vermögenswerte jeweils zu erwerben, abzuschliessen, erneut abzuschliessen, zu ersetzen, beizubehalten, aufzulösen oder zu veräussern, die sie zur Absicherung des Kursrisikos für erforderlich hält, das sie im Rahmen der Übernahme und der Erfüllung ihrer Verpflichtungen im Zusammenhang mit den Produkten eingeht, oder (ii) den Erlös aus diesen Transaktionen bzw. Vermögenswerten zu realisieren, zu vereinnahmen oder zu überweisen, wobei wesentlich höhere Zahlungen, die nach Auffassung der Berechnungsstelle allein aufgrund einer Verschlechterung der Bonität der Emittentin anfallen, nicht als Erhöhte Hedging-Kosten gelten.**]**
Jurisdictional Event	in respect of **[**an Interest Rate**][**a Reference Rate**]**, (i) any event which occurs, whether of general application or otherwise, as a result of present or future risks in or connected with any Jurisdictional Event Jurisdiction, including, but not	Rechtsordnungsbezogenes Ereignis	in Bezug auf einen **[**Zinssatz**][**Referenzsatz**]** (i) jedes Ereignis, das, ob mit allgemeinen oder besonderen Auswirkungen, infolge von gegenwärtigen oder zukünftigen Risiken in oder im Zusammenhang mit einer Massgeblichen Rechtsordnung

	limited to, risks associated with fraud and/or corruption, political risk, legal uncertainty, imposition of foreign exchange controls, changes in laws or regulations and changes in the interpretation and/or enforcement of laws and regulations (including without limitation those relating to taxation) and other legal and/or sovereign risks, or (ii) the Calculation Agent determines that the Issuer is not able to make an investment relating to the **[**Interest Rate**][**Reference Rate**]** with or for a currency acceptable to the Calculation Agent, and, in the case of each of clauses (i) and (ii) above, which has or may have, in the determination of the Calculation Agent, the effect of reducing or eliminating the value of the Hedge Proceeds at any time.		für Rechtsordnungsbezogene Ereignisse eintritt, einschliesslich u. a. Risiken im Zusammenhang mit Betrug und/oder Bestechung, politischer Risiken, rechtlicher Unsicherheiten, der Einführung von Devisenkontrollbestimmungen, der Änderung von gesetzlichen oder sonstigen Vorschriften sowie Änderungen der Auslegung und/oder der Durchsetzung von gesetzlichen oder sonstigen Vorschriften (einschliesslich u. a. steuerlicher Bestimmungen) sowie sonstiger rechtlicher und/oder länderbezogener Risiken, oder (ii) der Fall, dass die Emittentin nach Feststellung der Berechnungsstelle nicht in der Lage ist, eine Anlage in Bezug auf den **[**Zinssatz**][**Referenzsatz**]** mit einer bzw. für eine Währung zu tätigen, die für die Berechnungsstelle annehmbar ist, und (im Fall der vorstehenden Absätze (i) und (ii)) das bzw. der nach Auffassung der Berechnungsstelle zur Folge hat oder haben kann, dass sich der Wert des Hedging-Erlöses zu irgendeinem Zeitpunkt verringert bzw. auf null sinkt.
Jurisdictional Event Jurisdiction	any jurisdiction or country relevant for the issue of the Products, as determined by the Issuer.	Massgebliche Rechtsordnung für Rechtsordnungsbezogene Ereignisse	jede Rechtsordnung bzw. jedes Land, die bzw. das für die Emission der Produkte massgeblich ist, wie jeweils von der Emittentin bestimmt.
Market Disruption Event	in respect of **[**an Interest Rate**][**a Reference Rate**]**, (i) the occurrence of a Rate Source Disruption, Material Change in Formula, Material Change in Content or Tax Disruption, or (ii) a general moratorium declared in respect of banking activities in any Jurisdictional Event Jurisdiction.	Marktstörung	in Bezug auf einen **[**Zinssatz**][**Referenzsatz**]** (i) der Eintritt einer Kursquellenstörung, einer Wesentlichen Änderung der Formel, einer Wesentlichen Änderung des Inhalts oder einer Steuerstörung oder (ii) ein allgemeines Moratorium, das in Bezug auf Bankgeschäfte in einer Massgeblichen Rechtsordnung für Rechtsordnungsbezogene

			Ereignisse erklärt wird.
Material Change in Content	in respect of **[**an Interest Rate**][**a Reference Rate**]**, the occurrence since the Issue Date/Payment Date of a material change in the content, composition or constitution of such **[**Interest Rate**][**Reference Rate**]**.	Wesentliche Änderung des Inhalts	in Bezug auf einen **[**Zinssatz**][**Referenzsatz**]** der Eintritt einer wesentlichen Änderung des Inhalts, der Zusammensetzung oder der Beschaffenheit dieses **[**Zinssatzes**][**Referenzsatzes**]** nach dem Emissionstag/Zahlungstag.
Material Change in Formula	in respect of **[**an Interest Rate**][**a Reference Rate**]**, the occurrence since the Issue Date/Payment Date of a material change in the formula for or method of calculating the **[**Interest Rate**][**Reference Rate**]**.	Wesentliche Änderung der Formel	in Bezug auf einen **[**Zinssatz**][**Referenzsatz**]** der Eintritt einer wesentlichen Änderung der Formel bzw. Methode zur Berechnung des **[**Zinssatzes**][**Referenzsatzes**]** nach dem Emissionstag/Zahlungstag.
Rate Source Disruption	in respect of **[**an Interest Rate**][**a Reference Rate**]**, (i) the failure of the Rate Source to announce or publish the Relevant **[**Interest Rate**][**Reference Rate**]**, or (ii) the temporary or permanent discontinuance or unavailability of the Rate Source.	Kursquellenstörung	in Bezug auf einen **[**Zinssatz**][**Referenzsatz**],** (i) die Nichtbekanntgabe oder Nichtveröffentlichung des Massgeblichen **[**Zinssatzes**][**Referenzsatzes**]** durch die Kursquelle oder (ii) die vorübergehende oder dauerhafte Einstellung oder Nichtverfügbarkeit der Kursquelle.
Relevant **[**Interest Rate**][**Reference Rate**]**	in respect of the **[**Interest Rate**] [**Reference Rate**]**, at any time, (i) the rate as published at such time by the Rate Source, or (ii) if the Calculation Agent determines that, as at such time, such rate is not displayed/announced by the Rate Source, as determined by the Calculation Agent.	Massgeblicher **[**Zinssatz**] [**Referenzsatz**]**	in Bezug auf den **[**Zinssatz**][**Referenzsatz**]** zu einem beliebigen Zeitpunkt (i) der zu diesem Zeitpunkt von der Kursquelle veröffentlichte **[**Zinssatz**][**Referenzsatz**]** oder (ii) falls die Berechnungsstelle feststellt, dass dieser **[**Zinssatz**][**Referenzsatz**]** zu diesem Zeitpunkt von der Kursquelle nicht angezeigt/veröffentlicht wird, der von der Berechnungsstelle festgestellte **[**Zinssatz**][**Referenzsatz**]**.
Tax Disruption	in respect of **[**an Interest Rate**][**a Reference Rate**]**, the imposition of, change in or removal of an excise, severance, sales, use, value-added, transfer, stamp, documentary, recording or similar tax on, or measured by reference to, such **[**Interest Rate**][**Reference Rate**]** (other	Steuerstörung	in Bezug auf einen **[**Zinssatz**][**Referenzsatz**]** die nach dem Emissionstag/Zahlungstag durch einen Staat oder eine Steuerbehörde erfolgende Einführung, Änderung oder Abschaffung einer Verbrauchs-, Produktions-, Verkaufs-, Nutzungs-, Umsatz-,

	than a tax on, or measured by reference to, overall gross or net income) by any government or taxation authority after the Issue Date/Payment Date, if the direct effect of such imposition, change or removal is to raise or lower the Relevant **[**Interest Rate**][**Reference Rate**]** on the day on which the **[**Interest Rate**][**Reference Rate**]** would otherwise be determined from what it would have been without that imposition, change or removal.		Übertragungs-, Stempel-, Dokumentations-, Registrierungs- oder einer vergleichbaren Steuer auf oder mit Bezug auf diesen **[**Zinssatz**][**Referenzsatz**]** (hiervon ausgenommen sind Steuern auf oder mit Bezug auf das Gesamtbrutto- bzw. Gesamtnettoeinkommen), sofern die unmittelbare Folge dieser Einführung, Änderung oder Abschaffung ein Ansteigen oder Fallen des Massgeblichen **[**Zinssatzes**][**Referenzsatzes**]** gegenüber dem **[**Zinssatz**][**Referenzsatz**]** ist, der ohne diese Einführung, Änderung oder Abschaffung an dem Tag gelten würde, an dem der **[**Zinssatz**][**Referenzsatz**]** ansonsten bestimmt würde.
Valuation Time	in respect of **[**an Interest Rate**][**a Reference Rate**]**, the time specified as such in Section 1.1 or such other time as the Calculation Agent may determine.	Bewertungszeitpunkt	in Bezug auf einen **[**Zinssatz**][**Referenzsatz**]** der als solcher in Ziffer 1.1 angegebene Zeitpunkt oder ein sonstiger von der Berechnungsstelle gegebenenfalls bestimmter Zeitpunkt.
[*insert any additional definitions*	**[●]]**	**[*etwaige zusätzliche Definitionen einfügen***	**[●]]**
Adjustments and Determinations relating to [Interest Rates][Reference Rates]		**Anpassungen und Feststellungen in Bezug auf [Zinssätze][Referenzsätze]**	
[*in the case of Products linked to multiple types of Underlyings, insert the following text*: The following provisions are only applicable to each Underlying that is **[**an Interest Rate**][**a Reference Rate**].]**		**[*bei Produkten, die an mehrere Arten von Basiswerten gekoppelt sind, ist der folgende Text einzufügen*:** Die folgenden Bestimmungen gelten nur für Basiswerte, bei denen es sich um **[**Zinssätze**][**Referenzsätze**]** handelt.**]**	
Correction to Relevant [Interest Rate][Reference Rate]		**Berichtigung des Massgeblichen [Zinssatzes][Referenzsatzes]**	
With respect to **[**an Interest Rate**][**a Reference Rate**]**, in the event that (i) the Rate Source subsequently corrects any published Relevant **[**Interest Rate**][**Reference Rate**]** that was utilised by the Calculation Agent for purposes of determining **[**(x)**]** any amount payable under the		In Bezug auf einen **[**Zinssatz**][**Referenzsatz**]** gilt für den Fall, dass (i) die Kursquelle nachträglich einen veröffentlichten Massgeblichen **[**Zinssatz**][**Referenzsatz**]** berichtigt, der von der Berechnungsstelle **[**(x)**]** zur Festlegung eines in Bezug auf die	

Products**[**, or (y) whether a **[**Barrier Event**][**, **][** or **][**Lower Barrier Event**][**, **][** or **][**Upper Barrier Event**][**, **][** or **][**Trigger Event**][** or **][**Stability Disruption Event**]** has occurred**]** **[**or **[**(y)**][**(z)**]** whether any Payout Amount is to be paid**]**, and (ii) such correction is published by the Rate Source within 30 days after such Relevant **[**Interest Rate's**][**Reference Rate's**]** original publication but in any event 2 Business Days prior to the date on which such amount is paid, the Calculation Agent may recalculate such amount payable under the Products using such corrected Relevant **[**Interest Rate**][**Reference Rate**]**.

Non-Business Days, Market Disruption Events and Additional Adjustment Events

With respect to **[**an Interest Rate**][**a Reference Rate**]** and a day in respect of which the Relevant **[**Interest Rate**][**Reference Rate**]** is to be determined, if such day is not **[**an Interest**][**a Reference**]** Business Day or is a day on which a Market Disruption Event occurs, such day may be deferred for up to 8 (eight) **[**Interest**][**Reference**]** Business Days after the original date, as determined by the Calculation Agent. If such eighth **[**Interest**][**Reference**]** Business Day is also a day on which a Market Disruption Event occurs, the Calculation Agent shall make its own determination of the Relevant **[**Interest Rate**][**Reference Rate**]**.

In addition, upon the occurrence of an Additional Adjustment Event in respect of **[**an Interest Rate**][**a Reference Rate**]**, the Calculation Agent may make such adjustment to the calculation or definition of the Relevant **[**Interest Rate**][**Reference Rate**]** or any amount payable under the Products (which may include the substitution of such **[**Interest Rate**][**Reference Rate**]** with a different **[**interest rate or interest rates**][**reference rate or reference rates**]**, irrespective of whether such **[**interest rate or interest rates**][**reference rate or reference rates**]** are then currently used for the purposes of the calculation of amounts payable under the Products) as it may determine to be appropriate. If it determines that it is unable to make such an adjustment, the Issuer may early terminate the Products, in whole but not in part, on such day as the Issuer shall select in its discretion by giving notice to Holders in accordance with

Produkte zahlbaren Betrags **[**oder (y) zur Feststellung, ob **[**ein Barriereereignis**][**, **][** oder **][**ein Unteres Barriereereignis**][**, **][** oder **][**ein Oberes Barriereereignis**][** oder **][**ein Triggerereignis**][** oder **][**eine Stabilitätsstörung**]** eingetreten ist**]** **[**oder **[**(y)**][**(z)**]** ob ein Zusatzbetrag zu zahlen ist**]**, benutzt wurde und (ii) die betreffende Berichtigung von der Kursquelle innerhalb von 30 Tagen nach der ursprünglichen Veröffentlichung des Massgeblichen **[**Zinssatzes**][**Referenzsatzes**]**, aber in jedem Fall 2 (zwei) Geschäftstage vor dem Tag veröffentlicht wird, an dem dieser Betrag gezahlt wird, dass die Berechnungsstelle diesen in Bezug auf die Produkte zahlbaren Betrag unter Benutzung des betreffenden berichtigten Massgeblichen **[**Zinssatzes**][**Referenzsatzes**]** neu berechnen kann.

Nicht-Geschäftstage, Marktstörungen und Weitere Anpassungsereignisse

Ist in Bezug auf einen **[**Zinssatz**][**Referenzsatz**]** ein Tag, für den der Massgebliche **[**Zinssatz**][**Referenzsatz**]** festzustellen ist, kein **[**Zinssatz-**][**Referenzsatz-**]**Geschäftstag oder ein Tag, an dem eine Marktstörung eintritt, so kann dieser Tag nach Feststellung durch die Berechnungsstelle um maximal 8 (acht) **[**Zinssatz-**][**Referenzsatz-**]**Geschäftstage nach dem ursprünglichen Datum verschoben werden. Ist dieser achte **[**Zinssatz-**][**Referenzsatz-**]**Geschäftstag ebenfalls ein Tag, an dem eine Marktstörung eintritt, so stellt die Berechnungsstelle den betreffenden Massgeblichen **[**Zinssatz**][**Referenzsatz**]** selbst fest.

Im Fall des Eintritts eines Weiteren Anpassungsereignisses in Bezug auf einen **[**Zinssatz**][**Referenzsatz**]** kann die Berechnungsstelle ausserdem eine von ihr als zweckmässig erachtete Anpassung der Berechnung oder Definition des Massgeblichen **[**Zinssatzes**][**Referenzsatzes**]** oder eines in Bezug auf die Produkte zahlbaren Betrags vornehmen (einschliesslich etwa der Ersetzung dieses **[**Zinssatzes**]** **[**Referenzsatzes**]** durch einen anderen **[**Zinssatz**][**Referenzsatz**]** oder andere **[**Zinssätze**][**Referenzsätze**]**, unabhängig davon, ob dieser **[**Zinssatz**][**Referenzsatz**]** oder diese **[**Zinssätze**]** **[**Referenzsätze**]** zu dem betreffenden Zeitpunkt gerade für die Zwecke der Berechnung von in Bezug auf die Produkte zahlbaren Beträgen herangezogen wird bzw. werden). Stellt sie fest, dass sie zu einer solchen Anpassung

Section 1.1.7, and redeem the Products on such day at an amount determined by the Calculation Agent as representing their fair market value on such day.

nicht in der Lage ist, so kann die Emittentin die Produkte insgesamt, jedoch nicht teilweise, an einem von der Emittentin nach ihrem Ermessen ausgewählten Tag durch Mitteilung an die Inhaber gemäss Ziffer 1.1.7 vorzeitig kündigen und die Produkte zu einem Betrag an diesem Tag zurückzahlen, der nach Feststellung der Berechnungsstelle dem fairen Marktwert an diesem Tag entspricht.

Adjustment in respect of Jurisdictional Events

If, in the determination of the Issuer, a Jurisdictional Event in respect of **[**an Interest Rate**][**a Reference Rate**]** has occurred, the Calculation Agent may make such downward adjustment to any amount otherwise payable under the Products as it shall determine to take account of the effect of such Jurisdictional Event on the Hedging Arrangements and any difference between the Hedge Proceeds and the amount that, but for the occurrence of such Jurisdictional Event, would otherwise be payable. The Issuer will use commercially reasonable endeavours to preserve the value of the Hedge Proceeds, but it shall not be obliged to take any measures that it determines to be commercially impracticable.**]**

Anpassung bei Rechtsordnungsbezogenen Ereignissen

Ist nach Feststellung der Emittentin ein Rechtsordnungsbezogenes Ereignis in Bezug auf einen **[**Zinssatz**][**Referenzsatz**]** eingetreten, so kann die Berechnungsstelle alle ansonsten in Bezug auf die Produkte zahlbaren Beträge nach ihrem Ermessen nach unten anpassen, um den Auswirkungen des betreffenden Rechtsordnungsbezogenen Ereignisses auf die Hedging-Vereinbarungen sowie einer etwaigen Differenz zwischen dem Hedging-Erlös und dem Betrag Rechnung zu tragen, der ohne dieses Rechtsordnungsbezogene Ereignis zu zahlen gewesen wäre. Die Emittentin wird wirtschaftlich zumutbare Anstrengungen unternehmen, um den Wert des Hedging-Erlöses zu erhalten, wobei sie jedoch nicht zur Ergreifung von Massnahmen verpflichtet ist, die nach ihrem Dafürhalten wirtschaftlich undurchführbar sind.**]**

[insert in the case of a Futures Contract as Underlying or Basket Component:

[im Fall eines Futures Kontrakts als Basiswert oder Korbbestandteil einfügen:

Underlying Specific Conditions for Futures Contracts

Basiswertspezifische Bedingungen für Futures Kontrakte

Futures Contract	***[in the case of one Future Contract*: [●]][*in the case of multiple Future Contracts*:** each of **[**Future Contract Name 1**]**, **[**Future Contract Name 2**]**, **[●]]**	Futures Kontrakt	**[*bei nur einem Futures Kontrakt:* [●]][*bei mehreren Futures Kontrakten*: [**Name des Future Kontrakt 1**], [**Name des Future Kontrakt 2**], [●]]**
Security Codes	**[**Swiss Sec. No.: **[●]]** **[**ISIN: **[●]]** **[**Bloomberg Ticker: **[●]]** **[[●]]**	Kennnummern	**[**Valoren Nr.: **[●]]** **[**ISIN: **[●]]** **[**Bloomberg Ticker: **[●]]** **[[●]]**
[Underlying Valuation Date	means **[●]]**	**[**Basiswert-Bewertungstag	ist **[●]]**

[Price	means **[**the price as continuously determined on the relevant Exchange on a Scheduled Trading Day, as determined by the Calculation Agent.**]** **[***insert alternative definition of Price:* ●**]]**
[Reference Price	means **[**the price of **[**the Futures Contrac**]** **[**a Basket Component**]** on a Scheduled Trading Day, as determined by the Calculation Agent.**]** **[***insert alternative definition of Reference Price*: ●**]]**
[Reference Currency	means **[**●**]]**
	[*if applicable insert other additional definitions*: ●]
Consequences of Disrupted Days	**[**If **[**an**]** **[**the**]** Underlying Valuation Date is a Disrupted Day **[**in respect of a Basket Component**]**, then the Underlying Valuation Date **[**in respect of **[**the relevant Basket Component**][**all Basket Components**]]** shall be the next following Scheduled Trading Day that is not a Disrupted Day **[**in respect of **[**the relevant Basket Component**][**all Basket Components**]]**, unless each of the **[**eight**]** **[[**●**]]** Scheduled Trading Days **[**in respect of **[**the relevant Basket Component**][**all Basket Components**]]** immediately following the Underlying Valuation Date is a Disrupted Day **[**in respect of **[**the relevant Basket Component**][**all**]** Basket Component**[**s**]]**. In that case: (i) that **[**eighth**]** **[[**●**]]** Scheduled Trading Day shall be deemed to be the relevant Underlying Valuation Date **[**for **[**the relevant Basket Component**][**all Basket Components**]]**, notwithstanding the fact

[Kurs	ist **[**der an einem Vorgesehenen Handelstag fortlaufend an der massgeblichen Börse ermittelte Kurs des Futures Kontrakts, wie von der Berechnungsstelle festgestellt.**]** **[***andere Definition des Kurses einfügen:* ●**]]**
[Referenzpreis	ist **[**der an einem Vorgesehenen Handelstag an der massgeblichen Börse ermittelte Schlusspreis **[**des Future Kontrakts**]** **[**eines Korbbestandteils**]** wie von der Berechnungsstelle festgestellt.**]** **[***andere Definition des Referenzpreises einfügen:* ●**]]**
[Referenzwährung	ist **[**●**]]**
	[*gegebenenfalls weitere Definitionen einfügen:* ●]
Folgen von Unterbrechungstagen	**[**Wenn **[**ein**][**der**]** Basiswert-Bewertungstag ein Unterbrechungstag **[**in Bezug auf einen Korbbestandteil**]** ist, so ist der Basiswert-Bewertungstag **[**für **[**den betroffenen Korbbestandteil**][**sämtliche Korbbestandteile**]]** der nächstfolgende Vorgesehene Handelstag, der **[**in Bezug auf **[**den betroffenen Korbbestandteil**][**sämtliche Korbbestandteile**]]** kein Unterbrechungstag ist, es sei denn, jeder der nächsten **[**acht**]** **[[**●**]]** Vorgesehenen Handelstage **[**für **[**den betroffenen Korbbestandteil**][**sämtliche Korbbestandteile**]]**, die unmittelbar auf den Basiswert-Bewertungstag folgen, ist ein Unterbrechungstag **[**in Bezug auf **[**den betroffenen Korbbestandteil**][**sämtliche Korbbestandteile**]]**. In diesem Fall (i) gilt der **[**achte**]** **[[**●**]]** Vorgesehene Handelstag als der jeweilige Basiswert-Bewertungstag **[**für **[**den betroffenen Korbbestandteil**][**sämtliche Korbbestandteile**]]** ungeachtet dessen, dass dieser Tag ein Unter-

that such day is a Disrupted Day; and

(ii) the Issuer and/or Calculation Agent shall determine the relevant level of **[**the Futures Contrac**][**the relevant Basket Component**][**all Basket Components**]** on that eighth Scheduled Trading Day in its reasonable discretion, taking into account the market circumstances prevailing on such day. The Issuer and/or Calculation Agent shall publish the determined level of **[**the Futures Contrac**][**the relevant Basket Component**][**all Basket Components**]** in accordance with Section 1.1.7.**]**

brechungstag ist; und

(ii) die Emittentin bzw. die Berechnungsstelle stellt den massgeblichen Wert **[**des Futures Kontrakts**][[**des betroffenen Korbbestandteils**][**sämtlicher Korbbestandteile**]]** an diesem achten Vorgesehenen Handelstag nach billigem Ermessen unter Berücksichtigung der an diesem Tag herrschenden Marktgegebenheiten fest. Die Emittentin bzw. die Berechnungsstelle wird den festgestellten Wert **[**des Futures Kontrakts**][[**des betroffenen Korbbestandteils**][**sämtlicher Korbbestandteile**]]** gemäss Ziffer 1.1.7 bekannt machen.**]**

Market Disruption Event means **[**in relation to a Futures Contract as Basket Component**]**

a) (i) the failure of an Exchange or Price Source to announce or publish a price relevant for the Products; or (ii) the temporary or permanent discontinuance or unavailability of such Price Source;

b) the material suspension or limitation of trading (i) in the Futures Contract on the relevant Exchange or (ii) on the Exchange in general;

c) the failure of trading to commence, or the permanent discontinuation of trading, (i) in the Futures Contract on the Exchange or (ii) on the Exchange in general;

d) the occurrence since the

Marktstörung bezeichnet **[**im Hinblick auf einen Futures Kontrakt als Korbbestandteil**]**

a) (i) die Nicht-Bekanntmachung oder Nicht-Veröffentlichung eines für die Produkte massgeblichen Kurses durch die Börse oder die Preisquelle; oder (ii) die vorübergehende oder dauerhafte Unterbrechung oder Unerreichbarkeit einer solchen Preisquelle;

b) die wesentliche Aussetzung oder Einschränkung des Handels (i) in dem Futures Kontrakt an der betreffenden Börse oder (ii) an der Börse allgemein;

c) die Nicht-Eröffnung des Handels, oder die dauerhafte Unterbrechung des Handels (i) in dem Futures Kontrakt an der Börse oder (ii) an der Börse allgemein;

d) den Eintritt einer

[Initial Fixing Date**]** **[***insert other date*: ●**]** of a material change (i) in the formula for or method of calculating the price relevant for the Products; or (ii) in the content, composition or constitution of the Futures Contract or of the underlying on which the Futures Contract is based, or

wesentlichen Änderung (i) der Formel oder Methode zur Berechnung des für die Produkte massgeblichen Kurses, oder (ii) des Inhalts, der Zusammensetzung oder Anordnung des Futures Kontrakts oder des Wertes, der Gegenstand des Futures Kontrakts ist, jeweils seit dem **[**Anfänglichen Festlegungstag**]**[*anderen Tag einfügen:* ●**]**, oder

e) the imposition of, change in, or removal of an excise, severance, sales, use, value-added, transfer, stamp, documentary, recording or similar tax on, or measured by reference to, the Futures Contract or the underlying on which the Futures Contract is based (other than a tax on, or measured by reference to, overall gross or net income) by any government or tax authority, if the direct effect of such imposition, change or removal is to raise or lower a relevant price on a Underlying Valuation Date from what it would have been without such imposition, change or removal.

e) eine Einführung, Änderung oder Aufhebung einer Verbrauch-, Gewinnung-, Verkauf-, Gebrauch-, Mehrwert-, Übertragung-, Stempel-, Dokumentation-, Aufzeichnung- oder vergleichbaren Steuer auf, bzw. bemessen unter Bezugnahme auf, den Futures Kontrakt oder auf den Wert, der Gegenstand des Futures Kontrakts ist, durch irgendeine Regierung oder Steuerbehörde (ausgenommen eine Steuer auf, bzw. bemessen unter Bezugnahme auf, das gesamte Brutto- oder Nettoeinkommen), sofern diese Einführung, Änderung oder Aufhebung eine direkte Zunahme oder Abnahme eines massgeblichen Kurses an einem Basiswert-Bewertungstag gegenüber seinem Stand ohne eine solche Einführung, Änderung oder Aufhebung zur Folge hat.

Additional Definitions relating to Future Contracts

Zusätzliche Definitionen in Bezug auf Futures Kontrakte

[in relation to a Futures Contract as a Basket Component:**]**

[im Hinblick auf einen Futures Kontrakt als Korbbestandteil:**]**

[Valuation Time means**[**, in respect of the Futures Contract, the time at which the official closing price of the Futures Contract is calculated on and published by the Exchange. If the Exchange

[Bewertungszeitpunkt ist **[**in Bezug auf den Futures Kontrakt der Zeitpunkt, an dem die Börse den offiziellen Schlusskurs des Futures Kontraktes berechnet und veröffentlicht. Wenn die Börse

	closes prior to its Scheduled Closing Time and the Valuation Time is after the actual closing time for its regular trading session, then the Valuation Time shall be such actual closing time.**]** **[*insert other definition:* ●]]**		vor ihrem Vorgesehenen Börsenschluss schliesst und der Bewertungszeitpunkt nach dem tatsächlichen Handelsschluss für die übliche Handelszeit liegt, entspricht der Bewertungszeitpunkt dem Zeitpunkt des tatsächlichen Handelsschlusses.**]** **[*andere Definition einfügen:* ●]]**
[Exchange	means **[[●]]**, any successor to such exchange or quotation system or any substitute exchange or quotation system to which trading in the Futures Contract has temporarily relocated (provided that the Issuer and/or Calculation Agent have determined in its reasonable discretion that there is comparable liquidity relative to the Futures Contract on such temporary substitute exchange or quotation system as on the original Exchange).**]** **[*insert other definition:* ●]]**	**[**Börse	ist **[[●]]**, eine Nachfolge-Börse oder ein Nachfolge-Notierungssystem oder eine Ersatz-Börse oder ein Ersatz-Notierungssystem, an der bzw. über welches der Handel in dem der Futures Kontrakt vorübergehend abgewickelt wird (sofern die Emittentin bzw. die Berechnungsstelle nach billigem Ermessen bestimmt hat, dass die Liquidität hinsichtlich des Futures Kontrakts an dieser vorübergehenden Ersatz-Börse oder diesem Ersatz-Notierungssystem mit der Liquidität an der ursprünglichen Börse vergleichbar ist).**][*andere Definition einfügen:* ●]]**
Exchange Business Day	means**[**, in respect of the Futures Contract, any Scheduled Trading Day on which the Exchange is open for trading during its regular trading sessions, notwithstanding any such Exchange closing prior to its Scheduled Closing Time.**]** **[*insert other definition:* ●]**	Börsenhandelstag	ist **[**in Bezug auf den Futures Kontrakt ein Vorgesehener Handelstag, an dem die Börse während ihrer üblichen Handelszeit für den Handel geöffnet sind, ungeachtet dessen, ob eine solche Börse vor ihrem Vorgesehenen Börsenschluss schliesst.**]** **[*andere Definition einfügen:* ●]**
Price Source	Means **[[●]]**, providing the relevant price of the Futures Contract for the Products.	Preisquelle	bezeichnet **[[●]]**, wo der für die Produkte massgebliche Kurs des Futures Kontrakts anzeigt wird.
Disrupted Day	means**[**, in respect of the Futures Contract, any Scheduled Trading Day on which a relevant Exchange fails to open for trading during its regular trading session or on which a Market Disruption Event **[**- except for a Permanent Market Disruption Event -**]** has occurred.**][*insert other definition:* ●]**	Unterbrechungstag	bezeichnet **[**in Bezug auf den Futures Kontrakt einen Vorgesehenen Handelstag, an dem eine massgebliche Börse während der üblichen Handelszeit nicht für den Handel geöffnet ist oder an dem eine Marktstörung **[**- mit Ausnahme einer Dauerhaften Marktstörung -**]** eingetreten ist.**][*andere Definition einfügen:* ●]**
[Scheduled Closing	means**[**, in respect of the Futures Contract and in respect	**[**Vorgesehener	bezeichnet **[**in Bezug auf den Futures Kontrakt und in

Time	of an Exchange and a Scheduled Trading Day, the scheduled weekday closing time of such Exchange on such Scheduled Trading Day, without regard to after hours or any other trading outside the regular trading session hours.**]** **[*insert other definition:* ●]]**	Börsenschluss	Bezug auf eine Börse und einen Vorgesehenen Handelstag den vorgesehenen Zeitpunkt des werktäglichen Handelsschlusses an dieser Börse am betreffenden Vorgesehenen Handelstag, wobei ein Handel ausserhalb der üblichen Handelzeiten nicht berücksichtigt wird**]** **[*andere Definition einfügen:* ●]]**
[Scheduled Trading Day	means**[**, in respect of the Futures Contract, any day on which the **[**Exchange is scheduled to calculate and publish the Price of the Futures Contract **]** **[**Price Source is scheduled to publish the Price of the Futures Contract**]**.**]** **[*insert other definition:* ●]]**	**[**Vorgesehener Handelstag	bezeichnet **[**in Bezug auf den Futures Kontrakt einen Tag, an dem vorgesehen ist, dass die **[**Börse den Kurs des Futures Kontrakts berechnet und veröffentlicht**][**Preisquelle den Kurs des Futures Kontrakts veröffentlicht**]**.**][*andere Definition einfügen:* ●]]**
Adjustments		**Anpassungen**	
[in relation to a Futures Contract as a Basket Component:**]**		**[**im Hinblick auf einen Futures Kontrakt als Korbbestandteil:**]**	
[not applicable**]**		**[**nicht anwendbar**]**	
[Correction of Reference Price	With respect to a Futures Contract, in the event that (i) the Exchange subsequently corrects any published Reference Price that was utilised by the Calculation Agent for purposes of determining **[**(x)**]** any amount payable (or other benefit to be received) under the Products**[**, or (y) whether a **[**Barrier Event**][**, **][** or **][**Lower Barrier Event**][**, **][** or **][**Upper Barrier Event**][**, **][** or **][**Trigger Event**][** or **][**Stability Disruption Event**]** has occurred**]** **[**or **[**(y)**][**(z)**]** whether any Payout Amount is to be paid**]**, and (ii) such correction is published by the Exchange within one Settlement Cycle after such Reference Price's original publication but in any event 2 Business Days prior to the date on which such amount (or other benefit to be received) is paid, the Calculation Agent may recalculate such amount payable (or other benefit to be received) under the Products using such corrected Reference Price.**]**	**[**Berichtigung des Aktienkurses	In Bezug auf einen Futures Kontrakt gilt für den Fall, dass (i) die Börse nachträglich einen veröffentlichten Referenzpreis berichtigt, der von der Berechnungsstelle **[**(x)**]** zur Festlegung eines in Bezug auf die Produkte zahlbaren Betrags (oder einer sonstigen darauf zu erbringenden Leistung) **[**oder (y) zur Feststellung, ob **[**ein Barriereereignis**][**, **][** oder **][**ein Unteres Barriereereignis**][**, **][** oder **][**ein Oberes Barriereereignis**][**, **][** oder **][**ein Triggerereignis**][** oder **][**eine Stabilitätsstörung**]** eingetreten ist**]** **[**oder **[**(y)**][**(z)**]** ob ein Zusatzbetrag zu zahlen ist**]**, benutzt wurde und (ii) die betreffende Berichtigung von der Börse innerhalb eines Abwicklungszyklus nach der ursprünglichen Veröffentlichung des Referenzpreises, aber in jedem Fall zwei Geschäftstage vor dem Tag veröffentlicht wird, an dem dieser Betrag (oder die

sonstige zu erbringende Leistung) ausgezahlt (bzw. erbracht) wird, kann die Berechnungsstelle den in Bezug auf die Produkte zahlbaren Betrag (oder die sonstige darauf zu erbringende Leistung) unter Benutzung des betreffenden berichtigten Referenzpreises neu berechnen.**]**

[*insert any additional definitions* **[●]]**

[*etwaige zusätzliche Definitionen einfügen* **[●]]**

[*insert additionally in the case of a Basket as Underlying*: in relation to the Basket:

[*im Fall eines Korbs als Basiswert zusätzlich einfügen:* Im Hinblick auf den Korb:

If in relation to a Basket Component an adjustment (as described in these Conditions) is necessary, the Issuer and/or Calculation Agent shall (in addition to the adjustments pursuant to these Conditions in relation to each Basket Component) be entitled, but not obliged to **[**either**]**

Ist nach Auffassung der Emittentin bzw. der Berechnungsstelle eine Anpassung (wie in diesen Bedingungen beschrieben) im Hinblick auf einen Korbbestandteil notwendig, ist die Emittentin (zusätzlich zu den in diesen Bedingungen genannten Massnahmen in Bezug auf jeden einzelnen Korbbestandteil) berechtigt, aber nicht verpflichtet**[**, entweder**]**

[[(i)**]** remove from the Basket the affected Basket Component without replacement (if applicable by implementing correction factors with respect to the remaining Basket Components) **[**or**]]**

[[(i)**]** den betroffenen Korbbestandteil ersatzlos aus dem Korb zu streichen (gegebenenfalls unter Einfügung von Korrekturfaktoren für die verbliebenen Korbbestandteile) **[**oder**]]**

[[(ii)**]** replace the Basket Component in whole or in part by a new Basket Component (if applicable by implementing correction factors with respect to the Basket Components contained in the Basket) (the "**Successor Basket Component**").

[[(ii)**]** ganz oder teilweise durch einen neuen Korbbestandteil zu ersetzen (gegebenenfalls unter Einfügung von Korrekturfaktoren für die sich nunmehr im Korb befindlichen Bestandteile) (der "**Nachfolge-Korbbestandteil**").

In this case the Successor Basket Component will be deemed to be the Basket Component and any reference in these Conditions to the affected Basket Component, to the extent permitted by the context, shall be deemed to refer to the Successor Basket

In diesem Fall gilt dieser Nachfolge-Korbbestandteil als Korbbestandteil und jede in diesen Bedingungen enthaltene Bezugnahme auf den betroffenen Korbbestandteil, sofern es der Zusammenhang erlaubt, als Bezugnahme auf den

	Component**]**.		Nachfolge-Korbbestandteil**].]**
Extraordinary Termination		**Ausserordentliche Kündigung**	
Existence of an Additional Termination Event	Upon occurrence of an Additional Termination Event the Issuer may by giving **[**not less than ten nor more than thirty Business Days'**]** **[***insert other applicable period:* ●**]** irrevocable notice in accordance with Section 1.1.7, redeem the Products early. The termination shall become valid on the day of the notice in accordance with Section 1.1.7.	Vorliegen eines Zusätzlichen Beendigungs grunds	Sofern ein Zusätzlicher Beendigungsgrund eintritt, kann die Emittentin die Produkte vorzeitig zurückzahlen**[**, nachdem sie die entsprechende Absicht **[**mindestens zehn Geschäftstage, aber höchstens dreissig Geschäftstage**]** **[***anderen massgeblichen Zeitraum einfügen:* ●**]** zuvor gemäss Ziffer 1.1.7 unwiderruflich bekannt gemacht hat**]**. Die Kündigung wird am Tag der Bekanntmachung gemäss Ziffer 1.1.7 wirksam.
Additional Termination Event	means **[**a Permanent Market Disruption Event**][,]** **[**and**]** **[**an Increased Cost of Hedging**][,]** **[**and**]** **[**a Change in Law**][,]** **[**and**]** **[**a Hedging Disruption**]**.	Zusätzlicher Beendigungs grund	liegt im Fall **[**einer Dauerhaften Marktstörung**][,]** **[**und**]** **[**von Erhöhten Hedging-Kosten**][,]** **[**und**]** **[**einer Gesetzesänderung**][,]** **[**und**]** **[**einer Hedging-Störung**]** vor.
Redemption in the event of an Extraordinary Termination	In the event of an extraordinary termination of the Products, the Issuer will cause to be paid to each Holder in respect of each such Product held by such Holder **[**an amount determined by the Issuer and/or the Calculation Agent in its reasonable discretion as the reasonable market price of a Product immediately prior to the event justifying the extraordinary termination**]** **[**an amount determined by the Issuer in good faith and in a commercially reasonable manner as follows: **[*insert specifications on the determination of the amount:* ●]]**.	Rückzahlung im Fall der ausserordent lichen Kündigung	Bei ausserordentlicher Kündigung der Produkte wird die Emittentin die Zahlung desjenigen Betrages an jeden Inhaber für jedes von ihm gehaltene Produkt veranlassen, der **[**von der Emittentin bzw. der Berechnungsstelle nach billigem Ermessen als angemessener Marktpreis eines Produkts unmittelbar vor Eintritt des zur ausserordentlichen Kündigung berechtigenden Ereignisses festgelegt wird**]** **[**einem von der Emittentin nach Treu und Glauben und in kaufmännisch vernünftiger Weise wie folgt festgelegten Betrag: **[*Angaben zur Ermittlung des Betrags einfügen:* ●]** entspricht**]**.
	Definitions in relation to Extraordinary Termination		Definitionen in Bezug auf Ausserordentliche Kündigung
[Permanent Market Disruption Event	means, in respect of the Futures Contract, any one or more of the events set out in (a), (b), (c), (d) and (e) in the definition as set out in "Market Disruption Event", if such event is in the determination of the Issuer and/or Calculation Agent permanent.**]**	**[**Dauerhafte Marktstörung	steht in Bezug auf den Futures Kontrakt für eines oder mehrere der in (a), (b), (c), (d) und (e) der vorstehend wiedergegebenen Definition von "Marktstörung" bezeichneten Ereignisse, wenn ein solches Ereignis nach der Feststellung der

			Emittentin bzw. der Berechnungsstelle dauerhaft ist.**]**
[Increased Cost of Hedging	means that the Hedging Entity would incur a materially increased (as compared with circumstances existing on the Issue Date) amount of tax, duty, expense, fee or other cost (other than brokerage commissions) to (a) acquire, establish, re-establish, substitute, maintain, unwind or dispose of any transaction(s) or asset(s) the Hedging Entity deems necessary to hedge the risk in respect of entering into and performing its obligations under the relevant Products, or (b) realise, recover or remit the proceeds of any such transaction(s) or asset(s).**]**	**[**Erhöhte Hedging-Kosten	bedeutet, dass die Hedge-Partei erheblich höhere Ausgaben (verglichen mit den Umständen am Emissionstag) für Steuern, Abgaben, Aufwendungen, Gebühren oder sonstige Kosten (ausser Brokerage-Provisionen) zu tragen hat, um (a) jedwede Transaktion(en) oder Vermögenswert(e), die die Hedge-Partei zur Absicherung des Risikos bezüglich des Abschlusses und der Erfüllung ihrer Verpflichtungen aus den massgeblichen Produkten für erforderlich hält, einzugehen bzw. zu erwerben, zu begründen, wieder zu begründen, zu ersetzen, aufrechtzuerhalten, aufzulösen oder zu veräussern, oder um (b) die Erlöse aus solchen Transaktion(en) oder Vermögenswert(en) zu realisieren, zu erlangen oder zu überweisen.**]**
[Change in Law	means that on or after the Issue Date (a) due to the adoption of or any change in any applicable law or regulation (including, without limitation, any tax law), or (b) due to the promulgation of or any change in the interpretation by any court, tribunal or regulatory authority with competent jurisdiction of any applicable law or regulation (including any action taken by a taxing authority), the Issuer and/or Calculation Agent determine in good faith that (x) **[**it has become illegal to hold, acquire or dispose of **[**the Futures Contrac**][**the Futures Contracs**][**one or more Basket Components**] [*specify other assets: ●*]] [**it has become illegal to hold, acquire or dispose of the components comprised in **[**the Futures Contrac**][**the Futures Contracs**][**one or more Basket Components**] [*specify other assets: ●*] [●]**, or (y) the Hedging Entity will incur a materially increased cost in performing its obligations arising from the Products (including, without limitation,	**[**Gesetzesänderung	steht dafür, dass die Emittentin bzw. die Berechnungsstelle am oder nach dem Emissionstag (a) aufgrund des Beschlusses oder einer Änderung einschlägiger Gesetze oder Vorschriften (einschliesslich Steuergesetzen) oder (b) aufgrund der Verkündung oder Änderung einer Auslegung einschlägiger Gesetze oder Vorschriften durch ein zuständiges Gericht, Tribunal oder eine Aufsichtsbehörde (einschliesslich der von Steuerbehörden ergriffenen Massnahmen) nach Treu und Glauben feststellt, dass (x) **[**der Besitz, Erwerb oder die Veräusserung **[**des**][**der**]** Futures Kontrakt**[**e**][**es**] [**eines oder mehrerer Korbbestandteile**] [*anderen Wert angeben*: ●]** rechtswidrig geworden ist**] [**der Besitz, Erwerb oder die Veräusserung der in **[**dem**][**den**]** Futures Kontrakt**[**en**] [**einem oder mehreren Korbbestandteilen**] [*anderen Wert angeben: ●*]**

	due to any increase in tax liability, decrease in tax benefit or other adverse effect on its tax position).**]**		enthaltenen Bestandteile rechtswidrig geworden ist**][●]**, oder (y) der Hedge-Partei bei der Erfüllung ihrer Verpflichtungen aus den Produkten wesentlich höhere Kosten entstehen (u.a. aufgrund einer erhöhten Steuerpflicht, gesunkener Steuervergünstigungen oder sonstiger nachteiliger Auswirkungen auf ihre steuerliche Behandlung).**]**
Hedging Entity	means the Issuer or any affiliate(s) of the Issuer or any entity (or entities) acting on behalf of the Issuer engaged in any underlying or hedging transactions in respect of the Issuer's obligations arising from the Products.	Hedge-Partei	steht für die Emittentin oder ein oder mehrere mit ihr verbundene(s) Unternehmen oder eine oder mehrere sonstige im Namen der Emittentin handelnde Partei(en), die an jeglichen in Bezug auf die Verpflichtungen der Emittentin aus den Produkten zugrunde liegenden Geschäften oder Absicherungsgeschäften beteiligt ist/sind.
[Hedging Disruption	means that the Hedging Entity is unable, after using commercially reasonable efforts, to (a) acquire, establish, re-establish, substitute, maintain, unwind or dispose of any transaction(s) or asset(s) the Issuer deems necessary to hedge the risk of entering into and performing its obligations arising from the Products, or (b) realise, recover or remit the proceeds of any such transaction(s) or asset(s).**]**	**[**Hedging-Störung	steht für den Umstand, dass die Hedge-Partei auch nach kaufmännisch vernünftigen Bemühungen nicht in der Lage ist, (a) Transaktionen oder Vermögenswerte, die die Emittentin zur Absicherung des Risikos bezüglich der Übernahme und der Erfüllung ihrer Verpflichtungen aus den Produkten für erforderlich hält, einzugehen bzw. zu erwerben, zu begründen, wieder zu begründen, zu ersetzen, aufrechtzuerhalten, aufzulösen oder zu veräussern, oder (b) die Erlöse aus solchen Transaktion(en) oder Vermögenswert(en) zu realisieren, zu erlangen oder zu überweisen.**]**
**[*The following Underlyings can only be used as Underlying(s) if the Products are listed on the SIX Swiss Exchange AG and admitted to trading on the SIX Structured Products Exchange (formerly Scoach Switzerland). A Non-exempt Offer of Products relating to Underlyings not specified above is not possible in the EEA. An offer of these Products in the EEA may be made provided that the requirements of*		**[*Die nachfolgenden Basiswerte kommen nur als Basiswert(e) in Betracht, sofern die Produkte ausschliesslich an der SIX Swiss Exchange AG kotiert und zum Handel an der SIX Structured Products Excange (vormals Scoach Schweiz) zugelassen sind. Ein prospektpflichtiges Angebot von Produkten bezogen auf Basiswerte, die nicht vorstehend bestimmt*	

Art. 3(2) of the Prospectus Directive are fulfilled. A specific description of the Underlying Specific Conditions for other Underlyings may be contained in the Final Terms:

wurden, ist im EWR nicht möglich. Ein Angebot dieser Produkte im EWR kann nur unter Einhaltung der Voraussetzungen des Art. 3(2) der Prospektrichtlinie erfolgen. Eine spezifische Beschreibung der Basiswertspezifischen Emissionsbedingungen für andere Basiswerte kann in den Endgültigen Bedingungen enthalten sein:

Underlying Specific Conditions for other Underlyings	Basiswertspezifische Bedingungen für andere Basiswerte
Definitions relating to other Underlyings	**Definitionen in Bezug auf andere Basiswerte**
[•]	**[•]**
Additional Definitions relating to other Underlyings	**Zusätzliche Definitionen in Bezug auf andere Basiswerte**
[•]	**[•]**
Adjustments and Determinations relating to other Underlyings	**Anpassungen und Feststellungen in Bezug auf andere Basiswerte**
[•]]	**[•]]**

Section 2 General Terms and Conditions

Ziffer 2 Allgemeine Emissionsbedingungen

Section 2.1 Repurchase of Products

The Issuer and any subsidiary or other affiliate of the Issuer may at any time purchase Products at any price in the open market or by tender or private contract. Any Products so purchased may be held or resold or surrendered for cancellation.

Ziffer 2.1 Rückkauf von Produkten

Die Emittentin sowie jede Tochtergesellschaft der Emittentin und jedes sonstige mit der Emittentin verbundene Unternehmen sind berechtigt, jederzeit Produkte zu einem beliebigen Preis am freien Markt, durch Übernahmeangebot oder im Rahmen eines privatrechtlichen Vertrags zu erwerben. Alle auf diese Weise erworbenen Produkte können gehalten, weiterverkauft oder zur Entwertung eingereicht werden.

Section 2.2 Payments

The payment of any amount in respect of the Products shall be centralised with the Paying Agent and the Issuer undertakes to

Ziffer 2.2 Zahlungen

Zahlungen auf die Produkte erfolgen zentral durch die Zahlstelle, wobei sich die Emittentin verpflichtet, die für die

transfer the funds required for the servicing of the Products on the relevant due dates freely disposable to the Paying Agent. If such due date does not fall on a Business Day, the Issuer shall be obliged to effect transfer of such payments for value on the Business Day immediately following such due date.

The due and punctual receipt by the Paying Agent of the payments from the Issuer for the servicing of the Products shall release the Issuer from its obligations under the Products to the extent of such payments.

Payments due on the Products will be made without collection costs to the Holders and without any restrictions, whatever the circumstances may be, irrespective of nationality, domicile or residence of the Holders and without requiring any certification, affidavit or the fulfilment of any other formality.

All payments in relation to the Products are subject to (i) any applicable fiscal or other laws, regulations and directives and (ii) any withholding or deduction required pursuant to an agreement described in Section 1471(b) of the U.S. Internal Revenue Code of 1986 (the "**Code**") or otherwise imposed pursuant to Sections 1471 through 1474 of the Code, any regulations or agreements thereunder, official interpretations thereof, or any law implementing an intergovernmental approach thereto.

Section 2.3 Amendments

These Terms and Conditions may, after consultation with the Calculation Agent, be amended from time to time by the Issuer, provided that, in the opinion of the Issuer, such amendment is of a formal, minor or technical nature, is made to correct a manifest error, or is not materially prejudicial to the interest of the Holders.

Notwithstanding the above, the Issuer may amend any provision of these Terms and Conditions in the event that the Issuer reasonably believes that such amendment is necessary or appropriate as a result of a change in any law or regulation of Switzerland or any other jurisdiction.

Any amendment made in accordance with this Section 2.3 shall be binding on the Holders in accordance with these Terms and Conditions. Notice of any such amendment shall be made public to the Holders in accordance with Section 1.1.7.

Bedienung der Produkte erforderlichen Beträge zum jeweiligen Fälligkeitstag in frei verfügbaren Mitteln an die Zahlstelle zu überweisen. Fällt ein solcher Fälligkeitstag auf einen Tag, der kein Geschäftstag ist, so ist die Emittentin verpflichtet, die betreffenden Beträge mit Wertstellung an dem unmittelbar auf den Fälligkeitstag folgenden Geschäftstag zu überweisen.

Mit dem ordnungsgemässen und pünktlichen Eingang der Zahlungen der Emittentin bei der Zahlstelle für die Bedienung der Produkte gelten die Verpflichtungen der Emittentin aus den Produkten in Höhe dieser Zahlungen als erfüllt.

Auf die Produkte fällige Zahlungen sind nicht mit Einzugskosten für die Inhaber verbunden und erfolgen ohne Einschränkung unter welchen Umständen auch immer, ungeachtet der Nationalität, des Sitzes oder der Ansässigkeit der Inhaber und ohne, dass es einer Bescheinigung, einer eidesstattlichen Versicherung oder der Erfüllung sonstiger Formvorschriften bedarf.

Alle Zahlungen auf die Produkte unterliegen (i) den geltenden steuerrechtlichen und sonstigen gesetzlichen Bestimmungen und Richtlinien und (ii) dem Einbehalt oder Abzug gemäss einer in Section 1471(b) des U.S.-amerikanischen Steuergesetzes (U.S. Internal Revenue Code of 1986 (das "**Steuergesetz**") beschriebenen Vereinbarung oder aus einem anderen Grund gemäss Sections 1471 bis 1474 des Steuergesetzes, darauf basierenden Verordnungen oder Vereinbarungen oder amtlichen Auslegungen davon oder gemäss eines Gesetzes zur Umsetzung einer zwischenstaatlich vereinbarten Vorgehensweise dazu.

Ziffer 2.3 Änderungen

Diese Emissionsbedingungen können von der Emittentin nach Absprache mit der Berechnungsstelle zu gegebener Zeit geändert werden, vorausgesetzt, dass solche Änderungen nach der Ansicht der Emittentin rein formaler oder technischer Natur oder von untergeordneter Bedeutung sind, zur Korrektur eines offenkundigen Irrtums vorgenommen werden oder keine wesentliche Beeinträchtigung der Interessen der Inhaber darstellen.

Ungeachtet des Vorstehenden kann die Emittentin Bestimmungen dieser Emissionsbedingungen ändern, wenn sie der begründeten Auffassung ist, dass dies infolge einer Änderung eines Gesetzes oder einer Vorschrift der Schweiz oder einer anderen Rechtsordnung erforderlich oder zweckmässig ist.

Änderungen, die in Übereinstimmung mit dieser Ziffer 2.3 vorgenommen wurden, sind für die Inhaber nach Massgabe dieser Emissionsbedingungen bindend. Jede solche Änderung ist den Inhabern gemäss Ziffer 1.1.7 bekanntzugeben.

Section 2.4 Issuance of Additional Products

The Issuer reserves the right from time to time and without the consent of the Holders to create or issue additional tranches of products at any time, which shall be fungible with the Products (i.e., identical in respect of the Terms and Conditions (other than the Issue Price and the Issue Date/Payment Date) and the security numbers) so as to be consolidated and form a single series with the Products.

Ziffer 2.4 Begebung Zusätzlicher Produkte

Die Emittentin behält sich das Recht vor, jederzeit und ohne Zustimmung der Inhaber zusätzliche Tranchen von Produkten aufzulegen oder zu begeben, die mit den Produkten fungibel sind (d.h. mit den gleichen Emissionsbedingungen (mit Ausnahme des Emissionspreises und des Emissionstags/Zahlungstags) und den gleichen Wertpapiernummern ausgestattet sind), und zwar in der Weise, dass sie mit den Produkten zusammengefasst werden und eine einheitliche Serie bilden.

Section 2.5 Substitution of the Issuer

The Issuer may at any time, without the consent of the Holders, substitute for itself as principal obligor under the Products any company (the "Substitute"), that is an Affiliate (as defined below) or another company with which it consolidates, into which it merges or to which it sells, leases, transfers or conveys all or substantially all its property, provided that:

(i) if the Substitute is an Affiliate, the Substitute has a long-term unsecured debt rating equal to or higher than that of the Issuer given by Moody's Investors Service, Inc. (or an equivalent rating from another internationally recognised rating agency) or has the benefit of a guarantee from the Issuer or another Affiliate with such a debt rating;

(ii) all actions, conditions and things required to be taken, fulfilled and done (including the obtaining of any necessary consents) to ensure that the Products represent legal, valid and binding obligations of the Substitute have been taken, fulfilled and done and are in full force and effect; and

(iii) the Issuer has given prior notice of the date of such substitution to the Holders in accordance with Section 1.1.7.

In the event of any substitution of the Issuer, any reference in these Terms and Conditions to the Issuer shall thenceforth be construed as a reference to the Substitute.

Ziffer 2.5 Ersetzung der Emittentin

Die Emittentin (oder eine Gesellschaft, durch die diese zuvor bereits ersetzt wurde) ist jederzeit berechtigt, ohne Zustimmung der Inhaber sich selbst als Hauptschuldnerin in Bezug auf die Produkte durch eine andere Gesellschaft (die "Ersatzemittentin") zu ersetzen, wenn es sich bei dieser um ein Verbundenes Unternehmen (wie nachstehend definiert) oder um eine andere Gesellschaft handelt, mit der sie oder in das sie verschmolzen wird oder an die sie ihr gesamtes Vermögen oder im Wesentlichen ihr gesamtes Vermögen veräussert, vermietet oder überträgt, und unter der Voraussetzung, dass:

(i) soweit es sich bei der Ersatzemittentin um ein Verbundenes Unternehmen handelt, die langfristigen nicht besicherten Verbindlichkeiten der Ersatzemittentin ein gleiches oder besseres Rating von Moody's Investors Service, Inc. (oder ein vergleichbares Rating einer anderen international anerkannten Ratingagentur) erhalten haben wie die langfristigen nicht besicherten Verbindlichkeiten der Emittentin oder zu deren Gunsten eine Garantie der Emittentin oder eines anderen Verbundenen Unternehmens mit einem entsprechenden Rating besteht;

(ii) alle Massnahmen, Bedingungen und Handlungen, die eingeleitet, erfüllt oder vorgenommen werden müssen (einschliesslich der Einholung aller erforderlichen Zustimmungen) um sicherzustellen, dass die Produkte rechtmässige, wirksame und verbindliche Verpflichtungen der Ersatzemittentin darstellen, eingeleitet, erfüllt und vorgenommen wurden und uneingeschränkt wirksam und in Kraft sind; und

(iii) die Emittentin den Inhabern den Tag dieser Ersetzung im Voraus gemäss Ziffer 1.1.7 mitgeteilt hat.

Im Fall einer Ersetzung der Emittentin gelten sämtliche Bezugnahmen in diesen Emissionsbedingungen auf die Emittentin von diesem Zeitpunkt an als Bezugnahmen auf

die Ersatzemittentin.

"**Affiliate**" means any entity controlled, directly or indirectly by the Issuer, any entity that controls, directly or indirectly, the Issuer or any entity under common control with the Issuer.

"**Verbundenes Unternehmen**" bezeichnet jedes Unternehmen, das unmittelbar oder mittelbar von der Emittentin beherrscht wird, das die Emittentin unmittelbar oder mittelbar beherrscht oder das unmittelbar oder mittelbar zusammen mit der Emittentin beherrscht wird.

The Issuer shall also have the right upon notice to Holders in accordance with Section 1.1.7 to change the office or branch through which it is acting for the purpose of the Products, the date of such change to be specified in such notice, provided that no change may take place prior to the giving of such notice. In the event of any such change, any reference in these Terms and Conditions to the Issuer shall henceforth be construed as Bank Julius Bär & Co. Ltd, acting through such office or branch.

Die Emittentin ist ferner berechtigt, die Geschäftsstelle oder Zweigniederlassung, über die sie für die Zwecke der Produkte tätig ist, durch Mitteilung an die Inhaber gemäss Ziffer 1.1.7 zu ändern, wobei in dieser Mitteilung der Tag dieser Änderung anzugeben ist und keine Änderung ohne eine entsprechende vorherige Mitteilung vorgenommen werden kann. Im Fall einer solchen Änderung sind alle Bezugnahmen in diesen Emissionsbedingungen auf die Emittentin daher als Bezugnahmen auf Bank Julius Bär & Co. AG, handelnd durch eine solche Geschäftsstelle oder Zweigniederlassung, zu verstehen.

Section 2.6 Binding Effect

Ziffer 2.6 Bindungswirkung

Unless otherwise specified in these Terms and Conditions, any determination or calculation made by the Calculation Agent and/or the Issuer shall be made in its discretion, provided such determination or calculation is made in good faith and in a commercially reasonable manner having regard to market practices. Any such determination or calculation shall, in the absence of manifest error, be conclusive and binding on the Calculation Agent, the Issuer and the Holders.

Soweit in diesen Emissionsbedingungen nicht etwas anderes angegeben ist, liegen sämtliche Feststellungen oder Berechnungen durch die Berechnungsstelle und/oder die Emittentin in deren Ermessen, vorausgesetzt, die Feststellung oder Berechnung erfolgt nach dem Grundsatz von Treu und Glauben und in wirtschaftlich vertretbarer Weise unter Berücksichtigung der Marktpraxis. Jede solche Feststellung und Berechnung ist, sofern kein offensichtlicher Irrtum vorliegt, für die Berechnungsstelle, die Emittentin und die Inhaber bindend.

Section 2.7 Liability

Ziffer 2.7 Haftung

To the extent permitted by applicable law, the Issuer, the Paying Agent and the Calculation Agent shall not be liable to the Holders for indirect, incidental or consequential damages (whether or not such party has been advised of the possibility of such damages). In particular, the Issuer, the Paying Agent and the Calculation Agent shall not be responsible for the action of any third party having assumed the role as Paying Agent and Calculation Agent, respectively. Holders are not entitled to remedy on account on non-performance of the Products.

Soweit nach geltendem Recht zulässig, haften die Emittentin, die Zahlstelle und die Berechnungsstelle den Inhabern gegenüber nicht für mittelbare, Zufalls- oder Folgeschäden (unabhängig davon, ob die betreffende Partei von der Möglichkeit solcher Schäden in Kenntnis gesetzt wurde). Insbesondere sind die Emittentin, die Zahlstelle und die Berechnungsstelle nicht verantwortlich für die Handlungen eines Dritten, der die Funktion als Zahlstelle bzw. Berechnungsstelle übernommen hat. Inhabern stehen aufgrund einer ausbleibenden Performance der Produkte keine Ansprüche zu.

Section 2.8 Applicable Law and Jurisdiction

Ziffer 2.8 Anwendbares Recht und Gerichtsstand

Section 2.8.1 Applicable Law

Ziffer 2.8.1 Anwendbares Recht

The Products shall be exclusively governed by and construed in

Die Produkte unterliegen ausschliesslich **Schweizer Recht**

accordance with the substantive laws of Switzerland.

Section 2.8.2 Jurisdiction

The exclusive place of jurisdiction for disputes between the Holders and the Issuer regarding the Products shall be the city of Zurich, Switzerland.

In addition, the city of Zurich, Switzerland, shall be the exclusive place of jurisdiction for the declaration of the annulment of the Products, if printed, and their subsequent replacement.

und sind nach diesem auszulegen.

Ziffer 2.8.2 Gerichtsstand

Ausschliesslicher Gerichtsstand für Streitigkeiten zwischen den Inhabern und der Emittentin in Bezug auf die Produkte ist die Stadt Zürich, Schweiz.

Ferner ist die Stadt Zürich, Schweiz, ausschliesslicher Gerichtsstand für die Kraftloserklärung der Produkte, soweit diese in Druckform vorliegen, sowie deren anschliessende Ersetzung.

VI. FORM OF FINAL TERMS

Final Terms

dated

[●]

in relation to the

Base Prospectus
for the issuance of Products with Full or Partial Capital or conditional Protection of Bank Julius Baer & Co. Ltd dated 16 July 2014

[*In case of non exempt offers of Products in the EEA, insert*: in accordance with Section 6 of the German Securities Prospectus Act (*Wertpapierprospektgesetz*)**]** as amended

Bank Julius Baer & Co. Ltd.[, ●]

acting through its **[**head office**][[●]** Branch**]**
(Issuer)

[*Issue Size to be inserted:* ●]

[name of Product]

[linked to**]**
[●]

[ISIN: ●**]**

***[In case of an offer in or from Switzerland, insert:* A Product does not constitute a collective investment scheme within the meaning of the Swiss Federal Act on Collective Investment Schemes ("CISA"). Therefore, it is not subject to authorisation by the Swiss Financial Market Supervisory Authority FINMA ("FINMA") and**

VI. MUSTER DER ENDGÜLTIGEN BEDINGUNGEN

Endgültige Bedingungen

vom

[●]

zum

Basisprospekt
für die Emission von Produkten mit vollständigem oder teilweisem oder bedingtem Kapitalschutz der Bank Julius Bär & Co. AG vom 16. Juli 2014

[*Im Fall eines prospektpflichtigen Angebots von Produkten im EWR einfügen:* gemäss § 6 Wertpapierprospektgesetz**]** in seiner aktuellen Fassung

Bank Julius Bär & Co. AG[, ●]

handelnd durch **[**ihren Hauptsitz**][[**die Zweigniederlassung **[●]]**
(Emittentin)

[*Emissionsvolumen einfügen:* ●]

[Name des Produkts]

[bezogen auf**]**
[●]

[ISIN: ●**]**

[*Im Fall eines Angebots in oder von der Schweiz aus einfügen:* Ein Produkt stellt keine kollektive Kapitalanlage im Sinne des Schweizerischen Bundesgesetzes über die kollektiven Kapitalanlagen ("KAG") dar. Es unterliegt daher nicht der Bewilligung durch die Eidgenössische Finanzmarktaufsicht FINMA ("FINMA"), und

potential investors do not benefit from the specific investor protection provided under the CISA.]

potenzielle Anleger geniessen somit nicht den besonderen Anlegerschutz des KAG.]

VI. FORM OF FINAL TERMS

The subject of the Final Terms are **[●]** products with**[**full**]**[**partial**] [**conditional**]**[**capital protection**]** linked to **[●]** (the "**Products**"), which are issued by Bank Julius Baer & Co. Ltd. ("**BJB**" or the "**Issuer**").

The Final Terms **[*In case of non exempt offers of Products in the EEA, insert*:** have been prepared for the purpose of Article 5(4) of Directive 2003/71/EC of the European Parliament and of the Council of 4 November 2003 as amended) (the "**Prospectus Directive**") and**]** must be read in conjunction with the English language version of the Base Prospectus dated 16 July 2014 (as supplemented by [***insert supplements, as the case may be:*** ●] and as**][**further**]** supplemented from time to time). Full information on the Issuer and the offer of the Products is only available on the basis of the combination of these Final Terms and the Base Prospectus (including any supplement, if any, thereto).

The Base Prospectus, any supplements thereto, and the Final Terms are published by making them available free of charge at Bank Julius Baer & Co. Ltd., Bahnhofstrasse 36, 8001 Zurich, Switzerland. Furthermore, the Base Prospectus and any supplements thereto are published in electronic form on the website (www.derivatives.juliusbaer.com).

[*in the case of non excempt offers of Products in the EEA, the Final Terms will always be drafted bilingual and one of the following options has to be inserted in the Final Terms:* [The English language version of this document, the Base Prospectus and the Terms and Conditions of the Products shall be controlling and binding. The respective German language translation is provided for convenience only.][The German language version of this document, the Base Prospectus and the Terms and Conditions of the Products shall be controlling and binding. The respective English language translation is provided for convenience only.]**]**

[*in case of non exempt offers of Products in the EEA, insert*: An issue specific summary, fully completed for the Products, is annexed to these Final Terms.**]**

The Products have not been and will not be registered under the United States Securities Act

VI. MUSTER DER ENDGÜLTIGEN BEDINGUNGEN

Gegenstand dieser Endgültigen Bedingungen sind von Bank Julius Bär & Co. AG ("**BJB**" oder die "**Emittentin**") emittierte **[●]** Produkte mit **[**vollständigem**][**teilweisem**][bedingtem][**Kapitalschutz**]** bezogen auf **[●]** (die "**Produkte**").

Die Endgültigen Bedingungen **[*Für den Fall eines prospektpflichtigen Angebots von Produkten im EWR einfügen:*** wurden im Einklang mit Artikel 5 (4) der Richtlinie 2003/71/EG des Europäischen Parlaments und des Rates vom 4. November 2003 in der jeweils geltenden Fassung (die "**Prospektrichtlinie**") erstellt und**]** müssen zusammen mit der deutschsprachigen Fassung des Basisprospekts vom 16. Juli 2014 (**[**wie nachgetragen durch **[*gegebenenfalls Nachträge einfügen* ●]** und**]** inklusive **[**zukünftiger**]** Nachträge gelesen werden. Vollständige Informationen zur Emittentin und dem Angebot der Produkte ergeben sich nur aus der Zusammenschau dieser Endgültigen Bedingungen mit dem Basisprospekt (einschliesslich jeglichen zugehörigen Nachtrags, sofern vorhanden).

Der Basisprospekt, eventuelle Nachträge dazu und die Endgültigen Bedingungen werden veröffentlicht, indem sie zur kostenlosen Ausgabe bei der Bank Julius Bär & Co. AG, Bahnhofstrasse 36, 8001 Zürich, Schweiz, bereitgehalten werden. Darüber hinaus sind der Basisprospekt und eventuelle Nachträge dazu in elektronischer Form auf der Webseite (www.derivatives.juliusbaer.com) veröffentlicht.

[Im Fall von prospektpflichtigen Angeboten von Produkten im EWR werden die Endgültigen Bedingungen immer zweisprachig erstellt und eine der in diesem Absatz enthaltenen Optionen ist eizufügen: [Die englischsprachige Fassung dieses Dokuments, des Basisprospekts sowie der Emissionsbedingungen der Produkte ist massgeblich und verbindlich. Die jeweilige deutsche Übersetzung dient lediglich Informationszwecken.][Die deutschsprachige Fassung dieses Dokuments, des Basisprospekts sowie der Emissionsbedingungen der Produkte ist massgeblich und verbindlich. Die jeweilige englische Übersetzung dient lediglich Informationszwecken.]**]**

[*im Fall eines prospektpflichtigen Angebots von Produkten im EWR einfügen:* Eine emissionsspezifische Zusammenfassung, die für die Produkte vervollständigt wurde, ist diesen Endgültigen Bedingungen beigefügt.**]**

Die Produkte sind nicht und werden nicht gemäss dem United States Securities Act von 1933 in

of 1933, as amended. They may not be offered, sold, traded, or delivered, directly or indirectly, within the United States by or to or for the account of a U.S. person (as defined in Regulation S pursuant to the United States Securities Act of 1933). If persons receive the Final Redemption Amount pursuant to the Terms and Conditions, a declaration that no United States beneficial ownership exists is deemed to have been given by these persons.

seiner jeweils gültigen Fassung registriert. Sie dürfen innerhalb der Vereinigten Staaten weder direkt noch indirekt durch oder an oder für Rechnung von einer US-Person (wie in Regulation S gemäss dem United States Securities Act von 1933 definiert) angeboten, verkauft, gehandelt oder geliefert werden. Falls Personen den Finalen Rückzahlungsbetrag gemäss den Emissionsbedingungen erhalten, gilt von diesen Personen eine Erklärung, dass kein US-wirtschaftliches Eigentum vorliegt, als abgegeben.

VI. FORM OF FINAL TERMS

VI. MUSTER DER ENDGÜLTIGEN BEDINGUNGEN

ISSUE SPECIFIC CONDITIONS	EMISSIONSSPEZIFISCHE BEDINGUNGEN
The Issue Specific Conditions (i) replicate the applicable optional Issue Specific Conditions as set out in the Base Prospectus and (ii) contain the applicable issue specific information in respect of the Issue Specific Conditions. The Issue Specific Conditions are to be read in conjunction with the General Conditions.	*Die Emissionsspezifischen Bedingungen (i) wiederholen die im Basisprospekt dargelegten anwendbaren optionalen Emissionsspezifischen Bedingungen und (ii) enthalten im Rahmen dieser anwendbaren Emissionsspezifischen Bedingungen neue emissionsspezifische Informationen. Die Emissionsspezifischen Bedingungen sind zusammen mit den Allgemeinen Bedingungen zu lesen.*
[*insert Issue Specific Conditions (i.e., Product Specific Conditions (Section 1.1) and Underlying Specific Conditions (Section 1.2)) based on the Products laid out in the Base Prospectus*]	**[*anwendbare Emissionsspezifische Bedingungen (d.h. Produktspezifische Bedingungen (Ziffer 1.1) und Basiswertspezifische Bedingungen (Ziffer 1.2)) basierend auf den im Basisprospekt angelegten Produkten, einfügen*]**

OTHER INFORMATION Terms and Conditions of the Offer		WEITERE INFORMATIONEN Konditionen des Angebots	
Issue Size **[**Offer Size**]**	**[**up to**]** **[[●]** Products**][[●]]** **[**(may be increased/decreased at any time)**]** **[*in the case of Products with a Subscription Period and an "up to" Issue Size insert:* [**It is expected that the Issuer will publish the final Issue Size after the Subscription Period has expired by making it available to Holders at the office of the Paying Agent**]** **[*insert other provision regarding publication of final Issue Size:* [●]]]**	Emissions volumen **[**Angebots volumen**]**	**[**bis zu**]** **[[●]** Produkte**][[●]]** **[(**kann jederzeit aufgestockt/verringert werden)**]** **[*einfügen bei Produkten mit einer Zeichnungsfrist und einem "bis zu" Emissionsvolumen:*** Es ist beabsichtigt, dass die Emittentin das endgültige Emissionsvolumen nach Ablauf der Zeichnungsfrist veröffentlichen wird, indem sie es für Inhaber bei der Geschäftsstelle der Zahlstelle bereit hält.**]** **[*andere Bestimmungen betreffend die Veröffentlichung des endgültigen Emissionsvolumens einfügen*: [●]]]**
Subscription Period	**[●][**None**]**	Zeichnungsfrist	**[●] [**Keine**]**
[Description of the application process	**[●]]**	**[**Beschreibung des Zeichnungsverfahrens	**[●]]**
[Offer Period	**[●]]**	**[**Angebotsfrist	**[●]]**
Payment and delivery	**[*if the Products will be delivered against payment, insert:*** Delivery against payment within **[●]** Banking Days**]** **[*if the Products will be delivered free of payment, insert:*** Delivery free of payment within **[●]** Banking Days**]** **[*insert other method of payment and delivery:* [●]]**	Zahlung und Lieferung	**[*Falls die Produkte gegen Zahlung geliefert werden, einfügen:*** Zahlung gegen Lieferung innerhalb von **[●]** Bankwerktagen**]** **[*Falls die Produkte frei von Zahlung geliefert werden, einfügen:*** Lieferung frei von Zahlung innerhalb von **[●]** Bankwerktagen**]** **[*Andere Zahlungs- und Lieferverfahren einfügen:* [●]]**
[*insert any additional conditions of*	**[●]]**	**[*Etwaige weitere Bedingun***	**[●]]**

the Offering, in particular information about an early closure of the Subscription Period, information about a minimum amount of the subscription and/or details on any conditions under which the Issuer will not issue the Products		***gen des Angebots einfügen, insbesondere Informationen zu einer Verkürzung der Zeichnungsfrist, zu einem Mindestbetrag der Zeichnung bzw. Angaben zu Umständen, unter denen die Emittentin die Produkte nicht emittieren wird***	
[*insert if offer is targeting specific categories of investors: Categories of potential investors to which the Products are offered*	**[**Qualified investors**][** and **][**Non qualified investors**]**	**[*einfügen, wenn sich das Angebot an bestimmte Kategorien von Anlegern richtet: Kategorien potenzieller Anleger, denen die Produkte angeboten werden***	**[**Qualifizierte Anleger**][** und **][**Nicht qualifizierte Anleger**]**
Issue Price **[**/ Offer Price**]**	**[●]** (per Product)	Emissionspreis **[**/Angebotspreis**]**	**[●]** (je Produkt)
Fees		**Gebühren**	

[Sales Fee	**[**up to**]** **[●]**, being the amount charged at issuance by **[**the distributor**][[●]]** per Product to the relevant Holder upon purchase.**]**	**[**Vertriebsgebühr	**[**bis zu**]** **[●]**; hierbei handelt es sich um den Betrag je Produkt, den **[**die Vertriebsstelle**][[●]]** dem jeweiligen Inhaber bei der Emission für den Kauf in Rechnung stellt.**]**
Expenses/Fees Charged by the Issuer to the Holders post-issuance	**[**None**][[●]]**	Aufwendungen/Gebühren, die den Inhabern nach der Emission von der Emittentin in Rechnung gestellt werden	**[**Keine**][[●]]**
[*insert any additional fees*	**[●]]**	**[*etwaige zusätzliche Gebühren einfügen***	**[●]]**
Placing and Underwriting		**Platzierung und Übernahme**	
Lead Manager	**[**Bank Julius Baer & Co. Ltd., **[●]** Branch, **[**city**]**, **[**country**]][●]**	Lead Manager	**[**Bank Julius Bär & Co. AG, **[●]**, **[**Stadt**]**, **[**Land**]][●]**
[[Co-Lead Manager(s)**]** **[**Initiator(s)**]**	**[●]]**	**[[**Co-Lead Manager(s)**]** **[**Initiator(en)**]**	**[●]]**
Dealer(s)	**[**Bank Julius Baer & Co. Ltd., **[●]]** **[[●]]**	Platzeur(e)	**[**Bank Julius Bär & Co. AG, **[●]]** **[[●]]**
[Underwriting and Placement Arrangements	**[*insert entities agreeing to underwrite the Products on a firm commitment basis, entities agreeing to place the Products under "best efforts" and date on which any such agreements have been or will be entered into*]]**	**[**Übernahme- und Platzierungsverträge	**[*Unternehmen, die sich auf Basis einer festen Zusage zur Übernahme der Produkte verpflichten, sowie Unternehmen, die sich auf Best-Efforts-Basis zur Platzierung der Produkte verpflichten, und das Datum, an dem die betreffenden Verträge abgeschlossen wurden bzw. werden, einfügen*]]**

[Underwriting and Placement Fees	**[●]]**	[Übernahme- und Platzierungsgebühren	**[●]]**
Admission to Trading and Dealing Arrangements		**Zulassung zum Handel und Handelsmodalitäten**	
[Trading [and Offering] (Secondary Market)] [Liquidity / Buy Back]	[The Products will be placed directly in the secondary market on market terms.] [Under normal market conditions, [Bank Julius Baer & Co. Ltd.] [●] will endeavour to provide a secondary market[with a bid-ask spread of [●]% [and a size of [●]]], but is under no legal obligation to do so.]	[Handel [und Angebot] (Sekundärmarkt)] [Liquidität / Rückkauf]	[Die Platzierung der Produkte erfolgt direkt am Sekundärmarkt zu Marktkonditionen.] [Unter normalen Marktbedingungen wird sich die [Bank Julius Bär & Co. AG] [●] bemühen, einen Sekundärmarkt [mit einem Spread zwischen An- und Verkaufspreisen von [●] % [und einem Volumen von [●]]] zu stellen. Eine rechtliche Verpflichtung hierzu besteht jedoch nicht.]
	[***insert any other provisions regarding the secondary market, including market-making***: [●]]		[***andere Bestimmungen betreffend den Sekundärmarkt einfügen, einschliesslich Bestimmungen betreffend das Market-Making***: [●]]
	The Products are [traded][quoted] in [units][in percentage of the Denomination] [at a full price (dirty price), including [interest][and][premium] [payout] [option premium] rights][at a clean price, *i.e.*, the trading price does not contain accrued [interest][or][premium], which is calculated separately], and are booked accordingly.		[Für die][Die] Produkte werden [als][in] [Stücknotiz][Prozentnotiz] [zum Bruttokurs (dirty price), einschliesslich Ansprüchen auf [Zinsen][und][Prämien] [Zusatzzahlungen] [Optionsprämien] [zum Nettokurs (clean price) (d.h. der Börsenkurs enthält keine aufgelaufenen [Zinsen][oder][Prämien], die gesondert berechnet werden)], [gehandelt][Kaufpreise gestellt] und entsprechend verbucht.
	[Indicative trading prices may be obtained on Reuters [●] and Bloomberg [●].] **[[●]]**		[Indikative Preise sind über Reuters [●] und Bloomberg [●] erhältlich.] **[[●]]**
Listing and Admission to Trading	[***in the case of Products listed on the SIX Swiss Exchange***: Application will be made to list the Products on the SIX Swiss Exchange for trading on the SIX Structured Products Exchange (formerly Scoach Switzerland) It is expected that the Products will be	Börsennotierung und Zulassung zum Handel	[***bei Produkten, die an der SIX Swiss Exchange kotiert sind***: Die Kotierung der Produkte an der SIX Swiss Exchange zum Handel an der SIX Structured Products Exchange (vormals Scoach Schweiz) wird beantragt. Die Produkte werden voraussichtlich ab

provisionally admitted to trading on SIX Structured Products Exchange (formerly Scoach Switzerland) as of **[●]**.**]**

[*in the case of Products listed on the Frankfurt and/or Stuttgart Stock Exchange*: Application will be made to include the Products to trading on the Open Market (*Freiverkehr*) of the [Frankfurt Stock Exchange **[**(Börse Frankfurt Zertifikate Premium Segment)**]]** **[**and**]** **[**Stuttgart Stock Exchange (EUWAX)**]**. **[**It is expected that the Products will be included to trading on the **[**Frankfurt**]** **[**and**]** **[**Stuttgart**]** Stock Exchange as of **[●]**.**]]**

[in the case of Products listed on other exchanges or trading facilities: Application will be made to **[**include**][**list**]** the Products to trading on the **[**Open Market (*Freiverkehr*) **[**(**[●]**)**][*insert other segment*: [●]** of the **[*insert relevant exchange(s) or trading facility*: [●]**. It is expected that the Products will be **[**included**][**listed**]** to trading on the **[●]** as of **[●]** (earliest).**]**

[The Products have been admitted to the **[**regulated**][●]** market of the **[●]** Stock Exchange **[*insert all relevant regulated or equivalent markets*]**, which are **[**not**]** regulated markets for the purposes of Directive 2004/39/EC.**]**

[Not applicable; the Issuer has made no application for the Products to be admitted to trading or listing on any market.**]**

Issue Date/ Payment Date

[●], being the date on which the Products are issued and the Issue Price is paid.

[●] zum Handel auf SIX Structured Products Exchange (vormals Scoach Schweiz) provisorisch zugelassen.**]**

[*bei Produkten, die an der Frankfurter und/oder Stuttgarter Wertpapierbörse notiert sind*: Die Einbeziehung der Produkte in den Handel im Freiverkehr der Frankfurter Wertpapierbörse **[**(Börse Frankfurt Zertifikate Premium Segment)**]]** **[**und**]** **[**Stuttgarter Wertpapierbörse (EUWAX)**]** wird beantragt. **[**Die Produkte werden voraussichtlich ab **[●]** in den Handel an der **[**Frankfurter**]** **[**und**]** **[**Stuttgarter**]** Wertpapierbörse einbezogen.**]]**

[*bei Produkten, die an einer anderen Wertpapierbörse notiert sind:* Die **[**Einbeziehung**][**Zulassung**]** der Produkte **[**in den**][**zum**]** Handel im **[**Freiverkehr **[**(**[●]**)**][*anderes Segment einfügen: [●]]*** der **[*relevante Börse(n) einfügen: [●]]*** wird beantragt. Die Produkte werden voraussichtlich ab (frühestens **[●]** **[**in den**][**zum**]** Handel an der **[[●]** **[**einbezogen**][**zugelassen**]**.

[Die Produkte sind am **[**geregelten**][●]** Markt der **[●]** Wertpapierbörse **[*alle jeweiligen geregelten oder gleichwertigen Märkte einfügen*]** zugelassen, der/die **[**ein**][**kein**]** geregelter Markt im Sinne der Richtlinie 2004/39/EG ist/sind.**]**

[Entfällt; die Emittentin hat keinen Antrag auf Zulassung oder Notierung der Produkte an einer Börse gestellt.**]**

Emissionstag/ Zahlungstag

[●]; hierbei handelt es sich um den Tag, an dem die Produkte emittiert werden und der Emissionspreis bezahlt wird.

[Trade Date	**[●]]**	[Abschlustag	**[●]]**
Last Trading Date	**[●][**, until **[**the official close of trading on **[**SIX Structured Products Exchange (formerly Scoach Switzerland)**]** **[**the SIX Swiss Exchange**][**the Frankfurt Stock Exchange**]** **[**and**]** **[**Stuttgart Stock Exchange**][[●]** local time**]**, being the last date on which the Products may be traded.**]**	Letzter Handelstag	**[●][**, bis **[**zum offiziellen Handelsschluss an der **[**SIX Structured Products Exchange (vormals Scoach Schweiz)**]** **[**SIX Swiss Exchange**][**Frankfurter Wertpapierbörse**]** **][**und**]** **[**Stuttgarter Wertpapierbörse**][[●]** Ortszeit**]**; an diesem Tag können die Produkte letztmalig gehandelt werden.**]**
Selling Restrictions		**Verkaufsbeschränkungen**	
Non-exempt offer in the EEA	**[**Not applicable.**]** **[**In respect of offering in the European Economic Area (EEA), an offer of the Products may be made by **[●]** other than pursuant to Article 3(2) of the Prospectus Directive in to **[**Germany**][**,**]** **[**and**]** **[**Luxembourg**]** **[**and**]** **[**the United Kingdom**]** (the "**Offer State[s]**") during the Offer Period**]** **[*insert further/ other details in relation to Non-exempt offer*: ●]**	Prospektpflichtiges Angebot im EWR	**[**Entfällt.**][**Hinsichtlich eines Angebots im Europäischen Wirtschaftsraum (EWR), können die Produkte von **[●]** au**ss**erhalb des Anwendungsbereichs des Artikel 3 (2) der Prospektrichtlinie in **[**Deutschland**][**,**]** **[**und**]** **[**Luxemburg**]** **[**und**]** **[**dem Vereinigten Königreich**]** **[**(das "**Angebotsland**")**][**(die "**Angebotsländer**")**]** während der Angebotsfrist öffentlich angeboten werden.**]** **[*weitere / andere Einzelheiten bezüglich des prospektpflichtigen Angebots einfügen*: ●]**
[Additional Selling Restrictions	**[*insert other selling restriction:* [[●]]**	[Zusätzliche Verkaufsbeschränkungen	**[*weitere Verkaufsbeschränkung einfügen:* [●]]**
Interest of natural and legal persons involved in the issue/offer		**Interessen an der Emission beteiligter natürlicher und juristischer Personen**	
Interest of natural and legal persons involved in the issue/offer	**[**none**][*insert name of natural and legal persons involved in the issue/offer, including their role in the issue/offer, and information on conflicts of interest, if applicable:* [●]]**	Interessen an der Emission beteiligter natürlicher und juristischer Personen	**[**keine**][*ggf. Namen der an der Emission beteiligten natürlichen und juristischen Personen, deren Rolle bei der Emission/dem Angebot und Informationen zu Interessenkonflikten, falls vorhanden, einfügen*: [●]]**
[in case of non exempt offers of Products in the EEA, insert:		**[*im Fall eines prospektpflichtigen Angebots von Produkten im EWR einfügen*:**	

Consent to the use of the Prospectus		Zustimmung zur Nutzung des Prospekts	
Consent to use of Prospectus	**[**Not applicable**]** **[**In respect of offerings in the EEA, consent to the use of the Base Prospectus is given to the following financial intermediaries (individual consent) for offers in the **Offer State[s]**: as specified under "Non-exempt offer in the EEA": **[●]**. Any new information with respect to financial intermediaries unknown at the time of the approval of the Base Prospectus or the filing of the Final Terms will be published on the website of **[**the Issuer (www.derivatives.juliusbaer.com)**]** **[*insert other website:* ●]**.	Zustimmung zur Nutzung des Prospekts	**[**Entfällt**]** **[**In Bezug auf Angebote innerhalb des EWR stimmt die Emittentin der Verwendung des Basisprospekts durch die folgenden Finanzintermediäre (individuelle Zustimmung) in Bezug auf **[**(das "**Angebotsland**")**][**(die "**Angebotsländer**")**]** wie inter "Prospektpflichtiges Angebot im EWR" angegeben zu: **[●]**. Alle neuen Informationen bezüglich Finanzintermediäre, die zum Zeitpunkt der Billigung des Basisprospekts oder der Einreichung der Endgültigen Bedingungen unbekannt sind werden auf der Internetseite **[**der Emittentin (www.derivatives.juliusbaer.com)**]** **[*andere Internetseite einfügen*: [●]]** veröffentlicht.
	[Further, such consent is subject to and given under the condition **[*insert condition:* ●]**.**]**		**[**Ferner erfolgt diese Zustimmung vorbehaltlich **[*Bedingungen einfügen:* ●]**.**]**
	The subsequent resale or final placement of Products by financial intermediaries in the Offer State**[**s**]** can be made **[**during the Offer Period**][**during the period the Base Prospectus is valid according to Section 9 of the German Securities Prospectus Act**]**.**]**		Die spätere Weiterveräusserung und endgültige Platzierung der Produkte durch Finanzintermediäre **[**im Angebotsland**][**in den Angebotsländern**]** kann **[**während der Angebotsfrist**][**während der Dauer der Gültigkeit des Basisprospekts gemäss § 9 Wertpapierprospektgesetz**]** erfolgen.**]**
Information relating to the Underlying/s		**Angaben zum Basiswert/zu den Basiswerten**	
Information relating to the **[**Underlying**]** **[**Underlyings**]**	The information contained hereinafter about the **[**relevant**]** Underlying **[**and the Basket Components**]** consists of excerpts and summaries of publicly available sources**[**, which may have been translated into English language**[**, if applicable**]]**. The Issuer confirms that this information has been accurately reproduced and that – as	Angaben **[**zum Basiswert**]** **[**zu den Basiswerten**]**	Die im Folgenden über den **[**jeweiligen**]** Basiswert **[**und die Korbbestandteile**]** enthaltenen Angaben bestehen aus Auszügen und Zusammenfassungen von öffentlich verfügbaren Quellen**[**, die gegebenenfalls ins Deutsche übersetzt wurden**]**. Die Emittentin bestätigt, dass diese Angaben korrekt wieder gegeben werden

	far as the Issuer is able to ascertain from publicly accessible information available to it – no facts have been omitted, which would render the reproduced information**[**, which may have been translated into English language**[**, if applicable,**]]** inaccurate or misleading. Neither the Issuer nor the Offeror accept any other or further responsibilities in respect of this information. In particular, neither the Issuer nor the Offeror accepts any responsibility for the accuracy of the information concerning the **[**relevant**]** Underlying**][** and the Basket Components**]** or provides any guarantee that no event has occurred which might affect the accuracy or completeness of this information.**]**		und dass, soweit der Emittentin bekannt ist und die Emittentin aus den ihr vorliegenden öffentlich zugänglichen Informationen entnehmen konnte, keine Tatsachen ausgelassen wurden, die die übernommenen **[**und **[**gegebenenfalls**]** ins Deutsche übersetzten**]** Informationen unkorrekt oder irreführend darstellen würden. Weder die Emittentin noch die Anbieterin übernehmen hinsichtlich dieser Information sonstige oder weiterreichende Verantwortlichkeiten. Insbesondere übernehmen weder die Emittentin noch die Anbieterin die Verantwortung für die Richtigkeit der den **[**jeweiligen**]** **[**Basiswert**]** **[**und die Korbbestandteile**]** betreffenden Informationen oder dafür, dass kein die Richtigkeit oder Vollständigkeit dieser Informationen beeinträchtigendes Ereignis eingetreten ist.**]**
[Description of the Underlying:	**[●][*repeat for each Underlying or each Basket component*]]**	**[**Basiswert beschreibung:	**[●][*für jeden Basiswert oder Korbbestandteil wiederholen*]]**
Information about the past and future performance and volatility of **[**the Underlying**][**the Underlyings**][**and of the Basket Components**]**	Information about the past and future (i.e., after the date of these Final Terms) performance and volatility of **[**the Underlying**][**the Underlyings**][**and of the Basket Components**]** **[**is available **[**in each case**]** on the following website: **[●]][*insert different rule:* ●]**.	Angaben zu der vergangenen und künftigen Wertentwicklung und Volatilität **[**des Basiswerts**]** **[**der Basiswerte**]** **[**und der Korbbestandteile**]**	Angaben zu der vergangenen und künftigen (d.h. nach dem Datum dieser Endgültigen Bedingungen) Wertentwicklung und Volatilität **[**des Basiswerts**]** **[**der Basiswerte**]** **[**und der Korbbestandteile**]** **[**sind **[**jeweils**]** auf der folgenden Internetseite erhältlich: **[●]][*andere Regelung einfügen*: ●]**.
[*in the case of an index as Underlying and/or basket constituent and if such index is*	The Issuer makes the following statements: • the complete set of rules of the index and information on the performance of the index are freely accessible on the website**[**s**]** of the **[**Issuer	**[*im Fall, dass ein Index der Basiswert und/oder ein Korbbestandteil ist***	Die Emittentin gibt folgende Erklärungen ab: • Sämtliche Regeln des Index und Informationen zu seiner Wertentwicklung sind kostenlos auf **[**der**][**den**]**

***provided by a legal entity or a natural person acting in association with, or on behalf of, the Issuer, insert*:**	**[**(www.derivatives.juliusbaer.com)**] [*insert other website: ●*]] [**and**] [**the Index Sponsor (www.**[***insert website(s) of the applicable Index*** Sponsor:●**])**]; and	***und dieser Index durch eine juristische oder natürliche Person zur Verfügung gestellt wird, die in Verbindung mit der Emittentin oder in deren Namen handelt, einfügen*:**	Webseite**[**n**] [**der Emittentin **[**(www.derivatives.juliusbaer.com)**] [*andere Internetseite einfügen: ●*]] [**bzw.**] [**des Index-Sponsors (www.**[**maßgebliche Internetseite(n) des Index-Sponsors einfügen: ●**])]** abrufbar; und
	• the governing rules (including methodology of the index for the selection and the rebalancing of the components of the index, description of market disruption events and adjustment rules) are based on predetermined and objective criteria.**]**		• die Regelungen des Index (einschließlich Indexmethode für die Auswahl und die Neuabwägung der Indexbestandteile, Beschreibung von Marktstörungen und Anpassungsregeln) basieren auf vorher festgelegten und objektiven Kriterien.**]**
Publication of post-issuance information		**Veröffentlichung von Mitteilungen nach erfolgter Emission**	
Publication of post-issuance information	**[**Except for the notices referred to in the Terms and Conditions, the Issuer does not intend to publish any post-issuance information.**][*insert different rule, if applicable: ●*]**	Veröffentlichung von Mitteilungen nach erfolgter Emission	**[**Die Emittentin beabsichtigt, mit Ausnahme der in den Emissionsbedingungen genannten Bekanntmachungen, keine Veröffentlichung von Informationen nach erfolgter Emission.**][*gegebenenfalls andere Regelung einfügen: ●*]**

[EXPLANATION OF MECHANISM OF PRODUCTS	**[DARSTELLUNG DER FUNKTIONSWEISE DER PRODUKTE**
[*Insert examples in order to explain how the value of the Products is affected by the value of the Underlying* ●]	**[*Gegebenenfalls Beispiel(e) einfügen, um zu erklären, wie der Wert der Produkte durch den Wert des Basiswerts beeinflusst wird* ●]**
[*in case of non-exempt offers of Products in the EEA, insert*: ANNEX – ISSUE SPECIFIC SUMMARY	**[*im Fall eines prospektpflichtigen Angebots von Produkten im EWR einfügen:* ANNEX – EMISSIONSSPEZIFISCHE ZUSAMMENFASSUNG**
[*Issuer to annex issue specific summary to the Final Terms*]]	**[*durch Emittentin ist die emissionsspezifische Zusammenfassung den Endgültigen Bedingungen beizufügen*]]**

VI. ANNEX TO THE FORM OF FINAL TERMS

VI. ANNEX ZUM MUSTER DER ENDGÜLTIGEN BEDINGUNGEN

[*In case of Products listed on SIX Swiss Exchange, insert*: ANNEX - ADDITIONAL INFORMATION FOR LISTED PRODUCTS IN SWITZERLAND

[*Für den Fall, dass Produkte an der SIX Swiss Exchange kotiert werden, einfügen:* ANNEX - ZUSÄTZLICHE INFORMATIONEN FÜR IN DER SCHWEIZ KOTIERTE PRODUKTE

[redacted]

[*in case of non exempt offers of Products in the EEA, insert*: The following Section "Annex - Additional Information for listed Products in Switzerland" is not an integral part of the Final Terms which have been prepared for the purpose of Article 5(4) of the Prospectus Directive.**]**

[*Im Fall eines prospektpflichtigen Angebots von Produkten im EWR einfügen*: Der folgende Abschnitt "Annex – Zusätzliche Informationen für in der Schweiz kotierte Produkte" ist nicht Bestandteil der Endgültigen Bedingungen, die im Einklang mit Artikel 5 (4) der Prospektrichtlinie erstellt wurden.**]**

This document constitutes the Final Terms for the Products within the meaning of the Additional Rules for the Listing of Derivatives of the SIX Swiss Exchange Ltd (the "**SIX Swiss Exchange**") where the SIX Swiss Exchange has only reviewed the Terms and Conditions set out in the Base Prospectus. The Final Terms together with the Base Prospectus constitute the complete listing prospectus within the meaning of the Additional Rules for the Listing of Derivatives of SIX Swiss Exchange.

Dieses Dokument stellt die Endgültigen Bedingungen für die Produkte im Sinne des Zusatzreglements für die Kotierung von Derivaten der SIX Swiss Exchange AG (die "**SIX Swiss Exchange**") dar, wobei die SIX Swiss Exchange nur die im Basisprospekt enthaltenen Emissionsbedingungen geprüft hat. Die Endgültigen Bedingungen stellen zusammen mit dem Basisprospekt den vollständigen Kotierungsprospekt im Sinne des Zusatzreglements für die Kotierung von Derivaten der SIX Swiss Exchange dar.

Significant or Material Change

As of the date of this document, there has been no significant change in the financial or trading position of BJB since the balance sheet date of the most recently published annual or interim financial statements, and there has been no material adverse change in the prospects of BJB since 31 December 2013.

Bedeutende oder wesentliche Änderungen

Zum Datum dieses Dokuments, hat sich die Finanzlage bzw. die Handelsposition der BJB seit dem Bilanzstichtag des zuletzt veröffentlichten Jahres- oder Zwischenabschlusses nicht wesentlich verändert, und es hat sich im Hinblick auf die Aussichten der BJB seit dem 31. Dezember 2013 keine wesentliche nachteilige Änderung ergeben.

Representative

In accordance with art. 43 of the Listing Rules of the SIX Swiss Exchange the Issuer has appointed Bank Julius Baer & Co. Ltd., Bahnhofstrasse 36, 8001 Zurich, Switzerland, as its recognised representative to lodge the listing application with the Regulatory Board of the SIX Swiss Exchange.

Vertreter

Die Emittentin hat gemäss Art. 43 des Kotierungsreglements der SIX Swiss Exchange die Bank Julius Bär & Co. AG, Bahnhofstrasse 36, 8001 Zürich, Schweiz zu ihrem anerkannten Vertreter für die Einreichung des Kotierungsgesuchs beim Regulatory Board der SIX Swiss Exchange bestellt.

RESPONSIBILITY STATEMENT

VERANTWORTLICHKEITSERKLÄRUNG

VI. ANNEX TO THE FORM OF FINAL TERMS

Bank Julius Baer & Co. Ltd., having its seat in Zurich, Switzerland, accepts responsibility for the information contained in this document. Bank Julius Baer & Co. Ltd. states that to its knowledge the information contained in this document is correct and does not omit material information.

Zurich, ●

Signed on behalf of the Issuer:

Duly authorised

[*Name/Function***]**

Duly authorised

[*Name/Function***]**

]

VI. ANNEX ZUM MUSTER DER ENDGÜLTIGEN BEDINGUNGEN

Die Bank Julius Bär & Co. AG mit Sitz in Zürich, Schweiz, übernimmt die Verantwortung für die in diesem Dokument enthaltenen Angaben. Die Bank Julius Bär & Co. AG erklärt, dass nach ihrem Wissen die in diesem Dokument enthaltenen Angaben richtig und keine wesentlichen Umstände ausgelassen sind.

Zürich, ●

Unterzeichnet für die Emittentin:

Bevollmächtigte**[r]**

[*Name/Function***]**

Bevollmächtigte**[r]**

[*Name/Function***]**

]

VII. COLLATERALIZATION OF THE PRODUCTS (COSI)

The Products are collateralized in accordance with the terms of the SIX Swiss Exchange "Framework Agreement for Collateral Secured Instruments". BJB as Collateral Provider (hereinafter "**Collateral Provider**") undertakes to secure the value of the securities issued by it and collateralized pursuant to the Framework Agreement ("**BJB COSI Securities**") at any given time as well as the further claims listed in the Framework Agreement.

Security must be provided to SIX Swiss Exchange in the form of a regular right of lien. The collateral is booked to a SIX Swiss Exchange account with SIX SIS. Investors do not themselves have a surety right to the collateral. The BJB COSI Securities and the collateral shall be valued on each banking day. The Collateral Provider shall be obliged to adjust the collateral to any changes in value. Permitted forms of collateral shall be selected by SIX Swiss Exchange on an ongoing basis from various categories of securities. The issuer shall, upon enquiry, inform investors about the collateral that is permitted as security for the BJB COSI Securities at any given time. The Collateral Provider shall pay SIX Swiss Exchange a fee for the service regarding the collateralization of the BJB COSI Securities. A change of Collateral Provider shall be notified to Holders of Products with COSI feature in accordance with the provisions of the applicable Terms and Conditions.

Documentation. The collateralization in favour of SIX Swiss Exchange is based on the "Framework Agreement for Collateral Secured Instruments" between SIX Swiss Exchange, SIX SIS and BJB dated 14 January 2010 including the amendment agreement dated 9 December 2010 (the "**Framework Agreement**"). The investor is not party to the Framework Agreement. **The Framework Agreement constitute an integral part of this Document.** In the event of any contradiction between the provisions of this Document and the Framework Agreement, the Framework Agreement takes precedence. The issuer shall, upon request, provide the Framework Agreement to investors free of charge in the original German version or in an English translation. The Framework Agreement may be obtained from the head office of BJB in Zurich via telephone at: +41 (0)58 888 8181. The core elements of collateralization of the BJB COSI Securities are summarized in an SIX Swiss Exchange information sheet, which is available at www.six-swiss-

VII. BESICHERUNG VON PRODUKTEN MIT COSI MERKMAL

Produkte sind nach den Bestimmungen des "Rahmenvertrages für Pfandbesicherte Zertifikate" der SIX Swiss Exchange besichert. BJB als Sicherungsgeber (im Folgenden "**Sicherungsgeber**") verpflichtet sich zur Sicherstellung des jeweiligen Wertes der Sicherheiten ("**BJB COSI Wertpapiere**") sowie der weiteren im Rahmenvertrag aufgeführten Ansprüche.

Die Sicherstellung erfolgt zu Gunsten der SIX Swiss Exchange mittels eines regulären Pfandrechts. Die Sicherheiten werden in ein Konto der SIX Swiss Exchange bei SIX SIS gebucht. Den Anlegern steht an den Sicherheiten kein eigenes Sicherungsrecht zu. Die BJB COSI Wertpapiere und die Sicherheiten werden an jedem Bankwerktag bewertet. Der Sicherungsgeber ist verpflichtet, die Besicherung allfälligen Wertveränderungen anzupassen. Die zulässigen Sicherheiten werden laufend durch SIX Swiss Exchange aus verschiedenen Sicherheitskategorien ausgewählt. Der Emittent orientiert die Anleger auf Anfrage über die für die Besicherung der BJB COSI Wertpapiere jeweils zulässigen Sicherheiten. Der Sicherungsgeber entrichtet der SIX Swiss Exchange für die Dienstleistung zur Besicherung der BJB COSI Wertpapiere eine Gebühr. Ein Wechsel des Sicherungsgebers wird nach den Bestimmungen dieser Emissionsbedingungen bekannt gemacht.

Dokumentation. Die Besicherung zu Gunsten der SIX Swiss Exchange basiert auf dem "Rahmenvertrag für Pfandbesicherte Zertifikate" zwischen SIX Swiss Exchange, SIX SIS und BJB vom 14. Januar 2010 einschliesslich der Änderungsvereinbarung vom 9. Dezember 2010 ("**Rahmenvertrag**"). Der Anleger ist nicht Partei des Rahmenvertrag. **Der Rahmenvertrag bildet einen integrierenden Bestandteil dieser Emissionsbedingungen.** Im Falle von Widersprüchen zwischen den Bestimmungen dieser Emmissionsbedingungen und dem Rahmenvertrag geht der Rahmenvertrag vor. Der Rahmenvertrag wird den Anlegern auf Verlangen von der Emittentin kostenlos in deutscher Fassung oder in englischer Übersetzung zur Verfügung gestellt. Der Rahmenvertrag kann bezogen werden beim Hauptsitz der BJB in Zürich und telefonisch unter der folgenden Nummer angefordert werden: +41 (0)58 888 8181. Die Grundzüge der Besicherung sind in einem Informationsblatt der SIX Swiss Exchange

exchange.com.

Collateralization method. The collateral that must be furnished by the Collateral Provider is determined by the value of the BJB COSI Securities at any given time (hereinafter "**Current Value**"). The Current Values shall be determined in the trading currency of the BJB COSI Securities and converted into Swiss francs for the purpose of calculating the required collateral. The method for calculating the Current Value shall be determined for each BJB COSI Security upon application for (provisional) admission to trading and shall remain unchanged for the entire term of the BJB COSI Securities. If prices for the BJB COSI Securities calculated by third parties are available (so-called "Fair Values"), they are taken into account when determining the Current Value in accordance with the provisions of the rules and regulations of SIX Swiss Exchange. Otherwise, the determination of the Current Value will take into account the "bond floor pricing", as defined by the Swiss Federal Tax Administration, Berne (Switzerland). For as long as no bond floor is available for a BJB COSI Security that is subject to bond floor pricing, the Current Value shall correspond at least to the capital protection laid down in the redemption terms for such BJB COSI Security. If the final bid-side purchase price of the BJB COSI Securities on the previous trading day on SIX Structured Products Exchange (formerly Scoach Switzerland) is higher, the collateral requirement shall always be based on this latter price. If the aforementioned prices for BJB COSI Securities are unavailable at any given time, then other prices shall be used to calculate the required collateral, in accordance with the rules and regulations of SIX Swiss Exchange. The Current Values required for the collateralization of the BJB COSI Securities shall be determined exclusively in accordance with the provisions of the "Special Conditions for Collateral Secured Instruments" of the SIX Swiss Exchange. The Current Value of a series of BJB COSI Securities shall be determined according to either Method A: "Fair Value Method" or Method B: "Bond Floor Method" of these Special Conditions of SIX Swiss Exchange, whichever is specified in the issuing conditions.

Distribution and market making. The distribution of BJB COSI Products shall be the responsibility of the issuer. The issuer undertakes to ensure that market making for the BJB COSI Products is in place.

zusammengefasst, welches auf "www.six-swissexchange.com" verfügbar ist.

Methodik der Besicherung. Die vom Sicherungsgeber zu leistenden Sicherheiten bestimmen sich nach dem jeweiligen Wert der BJB COSI Wertpapiere (im Folgenden "**Aktueller Wert**"). Die Aktuellen Werte werden in der jeweiligen Handelswährung der BJB COSI Wertpapiere ermittelt und zwecks Berechnung der erforderlichen Besicherung in Schweizer Franken umgerechnet. Die Art der Berechnung des Aktuellen Wertes wird für jedes BJB COSI Wertpapier anlässlich der Beantragung der (provisorischen) Zulassung zum Handel festgelegt und bleibt während der gesamten Laufzeit des BJB COSI Wertpapiers unverändert. Sind von Dritten berechnete Preise für die BJB COSI Wertpapiere (sogenannte "Fair Values") verfügbar, fliessen sie nach den Bestimmungen des Regelwerkes von SIX Swiss Exchange in die Ermittlung des Aktuellen Wertes ein. Ansonsten wird bei der Ermittlung des Aktuellen Wertes das sogenannte "Bondfloor Pricing" gemäss den Vorgaben der Eidgenössischen Steuerverwaltung, Bern (Schweiz) berücksichtigt. Solange für ein dem "Bondfloor Pricing" unterliegendes BJB COSI Wertpapier kein Bondfloor verfügbar ist, entspricht der Aktuelle Wert mindestens dem Kapitalschutz gemäss den Rückzahlungsbedingungen der BJB COSI Wertpapiere. Ist der an der SIX Structured Products Exchange (vormals Scoach Schweiz) am vorherigen Handelstag festgestellte geldseitige Schlusskurs der BJB COSI Wertpapiere höher, richtet sich die erforderliche Besicherung stets nach diesem Kurs. Falls die erwähnten Preise von BJB COSI Wertpapieren zu einem bestimmten Zeitpunkt nicht verfügbar sind, werden nach Massgabe des Regelwerkes von SIX Swiss Exchange für die Ermittlung der erforderlichen Besicherung andere Preise berücksichtigt. Die für die Besicherung der BJB COSI Wertpapiere massgeblichen Aktuellen Werte bestimmen sich ausschliesslich nach den "Besonderen Bedingungen für Pfandbesicherte Zertifikate" der SIX Swiss Exchange. Der Aktuelle Wert dieses BJB COSI Wertpapiers wird, wie jeweils in den Emissionsbedingungen festgelegt, entweder gemäss Methode A: Fair Value Verfahren **oder** Methode B: Bond Floor Verfahren dieser Besonderen Bedingungen der SIX Swiss Exchange ermittelt.

Vertrieb und Market Making. Der Vertrieb der BJB COSI Wertpapiere untersteht der Verantwortung des Emittenten. Der Emittent verpflichtet sich für ein Market Making in den BJB COSI Wertpapieren zu sorgen.

VII. COLLATERALIZATION OF PRODUCTS (COSI)

Risks. Collateralization eliminates the issuer default risk only to the extent that the proceeds from the liquidation of collateral upon occurrence of a Liquidation Event (less the costs of liquidation and payout) are able to meet the investors' claims. The investor bears the following risks, among others: (i) the Collateral Provider is unable to supply the additionally required collateral if the value of the BJB COSI Securities rises or the value of the collateral decreases; (ii) in a Liquidation Event, the collateral cannot be liquidated immediately by SIX Swiss Exchange because of factual hindrances or because the collateral must be handed over to the executory authorities for liquidation (iii) the market risk associated with the collateral results in insufficient liquidation proceeds or, in extreme circumstances, the collateral might lose its value entirely until the liquidation can take place; (iv) the maturity of a BJB COSI Security in a foreign currency according to the Framework Agreement may result in losses for the investor because the Current Value (determinant for the investor's claim against the issuer) is set in the foreign currency, while payment of the pro rata share of net liquidation proceeds (determinant for the extent to which the investor's claim against the issuer is satisfied) is made in Swiss francs; and (v) the collateralization is challenged according to the laws governing debt enforcement and bankruptcy, so that the collateral cannot be liquidated according to the terms of the Framework Agreement for the benefit of the investors in BJB COSI Securities.

Liquidation of collateral. If the Collateral Provider fails to fulfill its obligations, the collateral will be liquidated by SIX Swiss Exchange or a liquidator under the terms of the applicable legal regulations. The collateral may be liquidated ("**Liquidation Events**") if (i) the Collateral Provider fails to furnish the required collateral, fails to do so in due time, or if the collateral that is provided is not free from defects, unless any such defect is remedied within three (3) banking days; (ii) the issuer fails to fulfill a payment or delivery obligation under a BJB COSI Security upon maturity according to the issuing conditions, fails to do so in due time, or if its fulfillment of such obligations is defective, unless any such defect is remedied within three (3) banking days; (iii) the Swiss Financial Market Supervisory Authority FINMA orders protective measures with regard to the issuer or the Collateral Provider under Article 26 paragraph 1 letter (f) to (h) of the Federal Act on Banks and Savings Banks, or restructuring measures or the liquidation (winding-up

VII. BESICHERUNG VON PRODUKTEN MIT COSI MERKMAL

Risiken. Die Besicherung eliminiert das Ausfallrisiko des Emittenten nur in dem Masse, als die Erlöse aus der Verwertung der Sicherheiten bei Eintritt eines Verwertungsfalles (abzüglich der Kosten für die Verwertung und Auszahlung) die Ansprüche der Anleger zu decken vermögen. Der Anleger trägt unter anderem folgende Risiken: (i) der Sicherungsgeber kann bei steigendem Wert der BJB COSI Wertpapiere oder bei sinkendem Wert der Sicherheiten die zusätzlich erforderlichen Sicherheiten nicht liefern; (ii) die Sicherheiten können in einem Verwertungsfall nicht sogleich durch SIX Swiss Exchange verwertet werden, weil tatsächliche Hindernisse entgegenstehen oder die Sicherheiten der Zwangsvollstreckungsbehörde zur Verwertung übergeben werden müssen; (iii) das mit den Sicherheiten verbundene Marktrisiko führt zu einem ungenügenden Verwertungserlös oder die Sicherheiten können unter ausserordentlichen Umständen ihren Wert bis zum Zeitpunkt der tatsächlichen Verwertung gänzlich verlieren; (iv) die Fälligkeit nach dem Rahmenvertrag von BJB COSI Wertpapieren in einer ausländischen Währung kann beim Anleger Verluste verursachen, weil der Aktuelle Wert (massgeblich für den Anspruch des Anlegers gegenüber dem Emittenten) in der ausländischen Währung festgelegt wird, wogegen die Auszahlung des anteilsmässigen Netto-Verwertungserlöses (massgeblich für den Umfang, in welchem der Anspruch des Anlegers gegenüber dem Emittenten erlöscht) in Schweizer Franken erfolgt; (v) die Besicherung wird nach den Regeln des Zwangsvollstreckungsrechts angefochten, sodass die Sicherheiten nicht gemäss den Bestimmungen des Rahmenvertrages zu Gunsten der Anleger in BJB COSI Wertpapiere verwertet werden können.

Verwertung der Sicherheiten. Kommt der Sicherungsgeber seinen Pflichten nicht nach, werden die Sicherheiten im Rahmen der anwendbaren Rechtsvorschriften durch SIX Swiss Exchange oder einen Liquidator verwertet. Die Sicherheiten können verwertet werden ("Verwertungsfälle"), falls (i) der Sicherungsgeber erforderliche Sicherheiten nicht, nicht rechtzeitig oder nicht mängelfrei leistet, sofern der entsprechende Mangel nicht innert drei (3) Bankwerktagen geheilt wird; (ii) der Emittent eine Zahlungs- oder Lieferverpflichtung unter einem BJB COSI Wertpapier bei Fälligkeit nach den Emissionsbedingungen nicht, nicht rechtzeitig oder nicht mängelfrei leistet, sofern der entsprechende Mangel nicht innert drei (3) Bankwerktagen geheilt wird; (iii) die Eidgenössische Finanzmarktaufsicht FINMA hinsichtlich des Emittenten oder des Sicherungsgebers Schutzmassnahmen gemäss Artikel 26 Absatz 1 Buchstabe (f) bis (h) des Bundesgesetzes über die Banken und Sparkassen,

proceedings) under Article 25 et seq. of the Federal Act on Banks and Savings Banks; (iv) a foreign financial market supervisory authority, another competent foreign authority or a competent foreign court orders an action that is comparable with that described in item (iii) above; (v) the market making obligation is breached for ten (10) consecutive banking days; (vi) the Collateral Provider's participation at SIX SIS ceases; (vii) the provisional admission of the BJB COSI Security to trading lapses or is cancelled and the issuer fails to satisfy investors' claims according to the issuing conditions of the BJB COSI Security within thirty (30) banking days of the lapse or cancellation of the provisional admission; or (viii) the BJB COSI Security is delisted upon application by the issuer or for any other reason, and the issuer fails to satisfy investors' claims according to the issuing conditions of the BJB COSI Security within thirty (30) banking days of the last trading day. The Framework Agreement provides for the exact time at which each Liquidation Event occurs. The remedy of a Liquidation Event is not possible.

Determination of a Liquidation Event. SIX Swiss Exchange is not required to undertake investigations with regard to the occurrence of a Liquidation Event. In determining the occurrence of a Liquidation Event, it bases its decision on reliable sources of information only. SIX Swiss Exchange determines with binding effect for the investors that an incident qualifies as a Liquidation Event and at what point in time the Liquidation Event occurred.

Procedure in case of a Liquidation Event. If a Liquidation Event occurs, SIX Swiss Exchange is at its own discretion entitled: (i) to make public the occurrence of a Liquidation Event immediately or at a later stage in suitable form, specifically in a newspaper with a national distribution and on the SIX Swiss Exchange website; as well as (ii) to liquidate immediately or at a later stage – without regard to the amount of unsatisfied claims – all existing collateral on a private basis, provided the applicable legal regulations or regulatory orders do not prohibit such private liquidation (and, if a private liquidation is not possible, hand the collateral over to the competent person for liquidation). Once a Liquidation Event has occurred, trading in all BJB COSI Securities may be suspended, and the BJB COSI Securities may be delisted.

Sanierungsmassnahmen oder die Liquidation (Konkurs) gemäss Artikel 25 ff. des Bundesgesetzes über die Banken und Sparkassen anordnet; (iv) eine ausländische Finanzmarktaufsichtsbehörde, eine andere zuständige ausländische Behörde oder ein zuständiges ausländisches Gericht eine Massnahme anordnet, welche mit den in vorstehender Ziffer (iii) rwähnten Massnahmen vergleichbar ist; (v) die Verpflichtung zum Market Making während zehn (10) aufeinander folgenden Bankwerktagen verletzt wird; (vi) die Teilnehmerschaft des Sicherungsgebers bei der SIX SIS erlöscht; (vii) die provisorische Zulassung von BJB COSI Wertpapieren zum Handel dahin fällt oder gestrichen wird und der Emittent die Ansprüche der Anleger gemäss den Emissionsbedingungen der BJB COSI Wertpapiere nicht innert dreissig (30) Bankwerktagen nach dem Dahinfallen oder der Streichung der provisorischen Zulassung befriedigt; oder (viii) die BJB COSI Wertpapiere auf Gesuch des Emittenten oder aus einem sonstigen Grund dekotiert werden und der Emittent die Ansprüche der Anleger gemäss den Emissionsbedingungen der BJB COSI Wertpapiere nicht innert dreissig (30) Bankwerktagen nach dem letzten Handelstag befriedigt. Der genaue Zeitpunkt des Eintrittes der einzelnen Verwertungsfälle ist im Rahmenvertrag geregelt. Die Heilung eines Verwertungsfalles ist ausgeschlossen.

Feststellung eines Verwertungsfalles. SIX Swiss Exchange unterliegt hinsichtlich des Eintrittes eines Verwertungsfalles keiner Nachforschungspflicht. Sie stützt sich bei der Feststellung eines Verwertungsfalles ausschliesslich auf zuverlässige Informationsquellen. SIX Swiss Exchange stellt mit Wirkung für die Anleger verbindlich fest, dass ein Ereignis als Verwertungsfall erfasst wird und zu welchem Zeitpunkt ein Verwertungsfall eingetreten ist.

Handeln im Verwertungsfall. Tritt ein Verwertungsfall ein, ist SIX Swiss Exchange nach eigenem freien Ermessen berechtigt, (i) das Vorliegen eines Verwertungsfalles umgehend oder in einem späteren Zeitpunkt in geeigneter Form öffentlich bekannt zu machen, insbesondere in einer Zeitung mit landesweiter Verbreitung sowie auf der Webseite von SIX Swiss Exchange zu publizieren; sowie (ii) unabhängig von der Höhe der offenen Ansprüche sämtliche bestehenden Sicherheiten umgehend oder in einem späteren Zeitpunkt privat zu verwerten, sofern die anwendbaren Rechtsvorschriften oder behördlichen Anordnungen der Privatverwertung nicht entgegenstehen (und falls eine Privatverwertung nicht möglich ist, die Sicherheiten der zuständigen Person zur Verwertung abzuliefern). Nachdem ein Verwertungsfall eingetreten ist, kann der Handel in sämtlichen BJB COSI Wertpapieren des Emittenten sistiert werden und die Dekotierung der BJB COSI

Maturity of the BJB COSI Securities as well as investors' claims against SIX Swiss Exchange and the issuer. All of the BJB COSI Securities under the Framework Agreement shall fall due for redemption thirty (30) banking days after a Liquidation Event has occurred. SIX Swiss Exchange shall make public the due date in a newspaper with a national distribution, as well as on the SIX Swiss Exchange website. **Investors' claims against SIX Swiss Exchange for the payment of their pro rata share of the net liquidation proceeds** arise automatically only once the BJB COSI Securities have fallen due for redemption. Investors' claims against SIX Swiss Exchange are based on a genuine contract in favor of third parties (Article 112 paragraph 2 of the Swiss Code of Obligations) which is irrevocable on the part of the Collateral Provider. The acquisition of a BJB COSI Security by an investor automatically entails the declaration vis-à-vis SIX Swiss Exchange, as described in Art. 112 paragraph 3 of the Swiss Code of Obligations, that he wishes to enforce his right under the Framework Agreement at maturity of the BJB COSI Securities. In dealings with SIX Swiss Exchange and SIX SIS, the investors are bound by the provisions of the Framework Agreement, specifically the **choice of Swiss law and the exclusive jurisdiction of the Commercial Court of Canton Zurich (Switzerland)**.

If a Liquidation Event has occurred, SIX Swiss Exchange will determine the Current Values of all BJB COSI Securities in the respective trading currency with binding effect for the issuer, the Collateral Provider and the investors. **Investors' claims against the issuer** will be based on these Current Values when the BJB COSI Securities mature in accordance with the Framework Agreement. The Current Values of the BJB COSI Securities on the banking day immediately preceding the date on which the Liquidation Event occurred shall be applicable. SIX Swiss Exchange shall make public the applicable Current Values of the BJB COSI Securities.

Costs of liquidation and payout for the benefit of the investors. The costs incurred in connection with the liquidation and payout (including taxes and duties, as well as consulting fees) shall, in advance, be covered out of the proceeds of the liquidation of the collateral. For this purpose, SIX Swiss Exchange shall

Wertpapiere des Emittenten erfolgen.

Fälligkeit der BJB COSI Wertpapiere sowie Ansprüche der Anleger gegen SIX Swiss Exchange und den Emittenten. Sämtliche unter dem Rahmenvertrag besicherten BJB COSI Wertpapiere des Emittenten werden dreissig (30) Bankwerktage nach Eintritt eines Verwertungsfalles fällig. SIX Swiss Exchange macht das Datum der Fälligkeit in einer Zeitung mit landesweiter Verbreitung sowie auf der Webseite von SIX Swiss Exchange öffentlich bekannt. Erst bei Fälligkeit der BJB COSI Wertpapiere entstehen automatisch die **Ansprüche der Anleger gegenüber SIX Swiss Exchange auf Auszahlung der anteilsmässigen Netto-Verwertungserlöse**. Die Ansprüche der Anleger gegenüber SIX Swiss Exchange basieren auf einem echten Vertrag zu Gunsten Dritter (Artikel 112 Absatz 2 des Schweizerischen Obligationenrechts), welcher seitens des Sicherungsgebers unwiderruflich ist. Mit dem Erwerb eines BJB COSI Wertpapiers ist automatisch die Erklärung jedes Anlegers gegenüber SIX Swiss Exchange im Sinne von Artikel 112 Absatz 3 des Schweizerischen Obligationenrechts verbunden, bei Fälligkeit der BJB COSI Wertpapiere von seinem Recht aus dem Rahmenvertrag Gebrauch machen zu wollen. Die Anleger sind gegenüber SIX Swiss Exchange und SIX SIS an die Bestimmungen des Rahmenvertrages und insbesondere an die **Wahl des schweizerischen Rechts und die ausschliessliche Zuständigkeit des Handelsgerichts des Kantons Zürich (Schweiz)** gebunden.

Liegt ein Verwertungsfall vor, stellt SIX Swiss Exchange die Aktuellen Werte sämtlicher BJB COSI Wertpapiere des Emittenten in der jeweiligen Handelswährung mit Wirkung für den Emittenten, den Sicherungsgeber und die Anleger verbindlich fest. Nach diesen Aktuellen Werten bestimmen sich die **Ansprüche der Anleger gegenüber dem Emittenten** bei Fälligkeit der BJB COSI Wertpapiere nach den Bestimmungen des Rahmenvertrages. Massgeblich sind die Aktuellen Werte der BJB COSI Wertpapiere am Bankwerktag, welcher dem Zeitpunkt des Eintrittes des Verwertungsfalles unmittelbar vorausgeht. SIX Swiss Exchange macht die massgeblichen Aktuellen Werte der BJB COSI Wertpapiere öffentlich bekannt.

Kosten der Verwertung und Auszahlung zu Gunsten der Anleger. Die im Zusammenhang mit der Verwertung und Auszahlung entstehenden Kosten (einschliesslich Steuern und Abgaben sowie Beraterhonorare) werden durch den Erlös aus der Verwertung der Sicherheiten vorab gedeckt. Zu

deduct a flat-rate fee of 0.1 percent from the entire liquidation proceeds for its own expenses and for the expenses of third parties. In addition, SIX Swiss Exchange shall be entitled to satisfy, in advance out of the proceeds of the liquidation of the collateral, any outstanding claims it holds against the Collateral Provider and the issuer under the terms of the Framework Agreement. The remaining net liquidation proceeds are available for payout to the investors in BJB COSI Securities.

SIX Swiss Exchange will transfer the pro rata share of net liquidation proceeds due to investors to SIX SIS participants. In doing so, it is released from all further obligations. The amounts transferred are determined by the holdings of BJB COSI Securities that are booked to participant accounts with SIX SIS. If the issuer which, according to the Framework Agreement, is affected by the maturity of its BJB COSI Securities, is a SIX SIS participant, then SIX Swiss Exchange and SIX SIS shall decide on a separate procedure for the payment of the pro rata share of net liquidation proceeds to those investors who hold their BJB COSI Securities via the issuer. SIX Swiss Exchange may transfer the pro rata share of net liquidation proceeds for these investors to one or more other SIX SIS participants or to one or more third parties, which will attend to the payment to investors in BJB COSI Securities either directly or indirectly. In doing so, SIX Swiss Exchange is released from all further obligations. SIX Swiss Exchange may decide at its own discretion to have the payment of the pro rata share of net liquidation proceeds for other or all investors in BJB COSI Securities conducted by one or more other SIX SIS participants or by one or more third parties.

The payouts to investors are made exclusively in Swiss francs. The claim of the investors is non-interest-bearing. SIX Swiss Exchange is not liable to pay either default interest or damages should the payout be delayed for any reason.

The maximum claim of an investor to satisfaction from the net liquidation proceeds of collateral is determined by the sum of the Current Values of his BJB COSI Securities. Should the combined Current Values of all investors in BJB COSI Securities exceed the net liquidation proceeds, payment of pro rata shares of net liquidation proceeds to individual investors will be made according to the ratio between the total Current Values held by individual investors and the total Current Values accruing to all investors in BJB COSI

diesem Zweck zieht SIX Swiss Exchange pauschal 0.1 Prozent des gesamten Verwertungserlöses für die eigenen Umtriebe und für die Umtriebe Dritter ab. SIX Swiss Exchange ist zudem berechtigt, ihre unter dem Rahmenvertrag gegenüber dem Sicherungsgeber und dem Emittenten offenen Ansprüche aus dem Verwertungserlös zu befriedigen. Der verbleibende Netto-Verwertungserlös steht zur Auszahlung an die Anleger in BJB COSI Wertpapiere des Emittenten zur Verfügung.

SIX Swiss Exchange überweist die den Anlegern zustehenden anteilsmässigen Netto-Verwertungserlöse mit befreiender Wirkung an die Teilnehmer von SIX SIS. Die Überweisung richtet sich nach den Beständen in den BJB COSI Wertpapieren, die in den Konti der Teilnehmer bei SIX SIS gebucht sind. Ist der Emittent, der unter dem Rahmenvertrag von der Fälligkeit seiner BJB COSI Wertpapiere betroffen ist, Teilnehmer von SIX SIS, bestimmen SIX Swiss Exchange und SIX SIS ein separates Verfahren für die Auszahlung des anteilsmässigen Netto-Verwertungserlöses an diejenigen Anleger, welche ihre BJB COSI Wertpapiere über den Emittenten halten. SIX Swiss Exchange kann die anteilsmässigen Netto-Verwertungserlöse für diese Anleger mit befreiender Wirkung einem oder mehreren anderen Teilnehmern von SIX SIS oder einem oder mehreren Dritten überweisen, welche die Auszahlung an die Anleger in BJB COSI Wertpapiere direkt oder indirekt besorgen. Es liegt im Ermessen von SIX Swiss Exchange, die Auszahlung der anteilsmässigen Netto-Verwertungserlöse auch für weitere oder sämtliche Anleger in BJB COSI Wertpapiere durch einen oder mehrere andere Teilnehmer von SIX SIS oder einen oder mehrere Dritte vornehmen zu lassen.

Die Auszahlung zu Gunsten der Anleger erfolgt ausschliesslich in Schweizer Franken. Der Anspruch der Anleger ist nicht verzinslich. Sollte sich die Auszahlung aus irgendeinem Grund verzögern, schuldet SIX Swiss Exchange weder Verzugszinsen noch Schadenersatz.

Der maximale Anspruch eines Anlegers auf Befriedigung aus dem Netto-Verwertungserlös der Sicherheiten richtet sich nach der Summe der Aktuellen Werte seiner BJB COSI Wertpapiere. Übersteigen die Aktuellen Werte sämtlicher Anleger in BJB COSI Wertpapiere des Emittenten den Netto-Verwertungserlös, erfolgt die Auszahlung der anteilsmässigen Netto-Verwertungserlöse zu Gunsten der einzelnen Anleger im Verhältnis der totalen Aktuellen Werte der einzelnen Anleger zur Gesamtsumme der Aktuellen Werte sämtlicher

Securities.

In the case of BJB COSI Securities in a different trading currency than the Swiss franc, SIX Swiss Exchange shall, with binding effect for the parties to the Framework Agreement and the investors, convert the Current Values into Swiss francs in order to determine the pro rata share of net liquidation proceeds. The exchange rates according to the rules and regulations of SIX SIS on the banking day immediately preceding the date on which the Liquidation Event occurred, shall be applicable. The conversion of the Current Values of BJB COSI Securities of a different trading currency than the Swiss franc pertains only to the amount and the effect of the payout of pro rata net liquidation proceeds by SIX Swiss Exchange to investors in such BJB COSI Securities and shall have no further effect on the relationship between the investor and the issuer. SIX Swiss Exchange shall make public these values of the BJB COSI Securities as well as the applicable exchange rates.

The investors' claims against the issuer arising from the BJB COSI Securities are reduced by the amount of the payment of the pro rata net liquidation proceeds. In the case of BJB COSI Securities of a different trading currency than the Swiss franc, the reduction amount of the claim of the investor against the issuer shall be determined in accordance with the conversion rate of the particular trading currency of the BJB COSI Securities to the Swiss franc applicable on the banking day immediately preceding the date on which the Liquidation Event occurred.

No further investor claims exist against SIX Swiss Exchange, SIX SIS or other persons which are involved in the collateralization service for BJB COSI Securities under the terms of the Framework Agreement.

Secondary listing. Apart from the primary listing of the BJB COSI Securities on SIX Swiss Exchange the issuer may apply for a listing or admission to trading on one or more secondary exchanges. All aspects and events related to listing or admission to trading of the BJB COSI Securities on a secondary exchange shall be disregarded under the Framework Agreement. In particular, prices of the BJB COSI Securities on secondary exchanges are not taken into consideration for the calculation of the Current Value and events which are related to a listing or admission to trading of the BJB COSI Securities on a secondary exchange,

Anleger in BJB COSI Wertpapiere des Emittenten.

Bei BJB COSI Wertpapieren in einer anderen Handelswährung als dem Schweizer Franken rechnet SIX Swiss Exchange zur Ermittlung der anteilsmässigen Netto-Verwertungserlöse die Aktuellen Werte mit Wirkung für die Parteien des Rahmenvertrages und die Anleger in Schweizer Franken um. Massgeblich sind die Wechselkurse nach dem Regelwerk von SIX SIS am Bankwerktag, welcher dem für den Eintritt des Verwertungsfalles relevanten Zeitpunkt unmittelbar vorausgeht. Die Umrechnung der Aktuellen Werte bei BJB COSI Wertpapieren in einer anderen Handelswährung als dem Schweizer Franken bezieht sich lediglich auf den Umfang und die Wirkungen der Auszahlung der anteilsmässigen Netto-Verwertungserlöse von SIX Swiss Exchange zu Gunsten der Anleger in derartige BJB COSI Wertpapiere, berührt im Übrigen das Verhältnis der Anleger zum Emittenten jedoch nicht. SIX Swiss Exchange macht diese Werte der BJB COSI Wertpapiere sowie die massgeblichen Wechselkurse öffentlich bekannt.

Im Umfang der Auszahlung der anteilsmässigen Netto-Verwertungserlöse erlöschen die Forderungen der Anleger aus den BJB COSI Wertpapieren gegenüber dem Emittenten. Bei BJB COSI Wertpapieren in einer anderen Handelswährung als dem Schweizer Franken bestimmt sich der Umfang des Erlöschens der Forderungen der Anleger gegenüber dem Emittenten aufgrund der Wechselkurse der jeweiligen Handelswährung der BJB COSI Wertpapiere zum Schweizer Franken am Bankwerktag, welcher dem Zeitpunkt des Eintrittes des Verwertungsfalles unmittelbar vorausgeht.

Weitergehende Ansprüche der Anleger gegenüber SIX Swiss Exchange, SIX SIS oder weiteren Personen, welche nach dem Rahmenvertrag in die Dienstleistung zur Besicherung von BJB COSI Wertpapieren involviert sind, bestehen nicht.

Sekundärkotierung. Der Emittent kann neben der Primärkotierung der BJB COSI Wertpapiere an der SIX Swiss Exchange eine Kotierung oder Zulassung zum Handel an einer oder mehreren Sekundärbörsen anstreben. Sämtliche mit einer Kotierung oder Zulassung der BJB COSI Wertpapiere zum Handel an einer Sekundärbörse verbundenen Aspekte und Ereignisse sind unter dem Rahmenvertrag unbeachtlich. Insbesondere finden die Kurse der BJB COSI Wertpapiere an den Sekundärbörsen bei der Berechnung der Aktuellen Werte der BJB COSI Wertpapiere keine Berücksichtigung und Ereignisse,

such as the suspension of the market making at a secondary exchange or the delisting of the BJB COSI Securities from a secondary exchange, shall not be deemed a Liquidation Event under the Framework Agreement. SIX Swiss Exchange is at its own discretion entitled to make public the occurrence of a Liquidation Event and the maturity of the BJB COSI Securities pursuant to the Framework Agreement in the countries where a listing or admission to trading of the BJB COSI Securities on a secondary exchange is maintained as well as to inform the secondary exchanges or any other bodies about such occurrences.

Liability. The liability of parties to the Framework Agreement to pay damages exists only in cases of gross negligence or intentional misconduct. Further liability is excluded. SIX Swiss Exchange shall only be liable for third parties, which are mandated with the valuation of BJB COSI Securities, in case of improper selection and instruction of such third parties. Where the payment of pro rata shares of net liquidation proceeds is made via SIX SIS participants to the extent these participants hold the BJB COSI Securities in accounts at SIX SIS, SIX Swiss Exchange and SIX SIS are liable only for the careful instruction of these SIX SIS participants. If the payment is made via third parties or via SIX SIS participants in respect of BJB COSI Securities that are not booked to these participants' accounts at SIX SIS, then SIX Swiss Exchange and SIX SIS are liable only for the careful selection and instruction.

No authorisation. BJB COSI Securities do not constitute collective investment schemes pursuant to the Federal Act on Collective Investment Schemes (CISA). They do not require authorization or supervision by the Swiss Financial Market Supervisory Authority FINMA.

Congruence with this Document. The foregoing text of this Section "*Collateralization of Products with COSI feature*" corresponds to the SIX Swiss Exchange standard text. As used in this Section "*Collateralization of Products with COSI feature*" and notwithstanding anything to contrary in any other Section of this Document, the following terms have the following meanings:

"provision means provisional admission to trading on

welche mit einer Kotierung oder Zulassung der BJB COSI Wertpapiere zum Handel an einer Sekundärbörse zusammenhängen, wie die Aussetzung des Market Making an einer Sekundärbörse oder die Dekotierung der BJB COSI Wertpapiere von einer Sekundärbörse, stellen unter dem Rahmenvertrag keinen Verwertungsfall dar. SIX Swiss Exchange ist nach eigenem freien Ermessen berechtigt, den Eintritt eines Verwertungsfalles sowie die Fälligkeit der BJB COSI Wertpapiere nach dem Rahmenvertrag in den Ländern, in denen eine Kotierung oder Zulassung der BJB COSI Wertpapiere zum Handel besteht, öffentlich bekannt zu machen sowie die Sekundärbörsen oder sonstigen Stellen darüber zu informieren.

Haftung. Die Haftung der Parteien des Rahmenvertrages auf Schadenersatz besteht nur bei grobfahrlässigem oder absichtlichem Fehlverhalten. Eine weitergehende Haftung ist ausgeschlossen. Für das Verhalten von Dritten, welche im Auftrag von SIX Swiss Exchange mit der Bewertung von BJB COSI Wertpapieren befasst sind, haftet SIX Swiss Exchange nur für mangelhafte Sorgfalt bei der Auswahl und Instruktion des Dritten. Soweit die Auszahlung des anteilsmässigen Netto-Verwertungserlöses zu Gunsten der Anleger über die Teilnehmer von SIX SIS BJB COSI Wertpapiere betrifft, welche diese Teilnehmer in den Konti bei SIX SIS halten, haften SIX Swiss Exchange und SIX SIS nur für sorgfältige Instruktion der Teilnehmer von SIX SIS. Erfolgt die Auszahlung über Dritte oder über Teilnehmer von SIX SIS, welche die betreffenden BJB COSI Wertpapiere nicht in ihren Konti bei SIX SIS halten, haften SIX Swiss Exchange und SIX SIS bloss für sorgfältige Auswahl und Instruktion.

Keine aufsichtsrechtliche Bewilligung. BJB COSI Wertpapiere sind keine kollektiven Kapitalanlagen im Sinne des Bundesgesetzes über die kollektiven Kapitalanlagen (KAG). Sie unterstehen keiner Pflicht zur Genehmigung und keiner Aufsicht durch die Eidgenössische Finanzmarktaufsicht FINMA.

Übereinstimmung mit diesem Dokument. Der Text des vorstehenden Abschnitts "*Besicherung von Produkten mit COSI Merkmal*" entspricht dem Standardtext von SIX Swiss Exchange. In diesem Abschnitt "*Besicherung von Produkten mit COSI Merkmal*" haben ungeachtet einer anderweitigen Verwendung in einem anderen Abschnitt dieses Dokuments die nachstehenden Begriffe jeweils die folgende Bedeutung:

"provisor bezeichnet die provisorische Zulassung zum

al admission to trading"	SIX Structured Products Exchange (formerly Scoach Switzerland);	ische Zulassung"	Handel an der SIX Structured Products Exchange (vormals Scoach Switzerland);
"banking day"	means any calendar day on which business offices in Zurich, Switzerland, are open for the conclusion and settlement of collateralization transactions under the Framework Agreement;	"Bankwerktag"	bezeichnet einen Kalendertag, an dem Geschäftsstellen in Zürich, Schweiz, für den Abschluss und die Durchführung von Besicherungstransaktionen nach dem Rahmenvertrag geöffnet sind;
"collateral"	has the meaning assigned to such term under the Framework Agreement;	"Sicherheit"	hat die diesem Begriff im Rahmenvertrag zugewiesene Bedeutung;
"Current Value"	has the meaning assigned to such term under the Framework Agreement;	"Aktueller Wert"	hat die diesem Begriff im Rahmenvertrag zugewiesene Bedeutung;
"delisting"	means delisting from SIX Structured Products Exchange (formerly Scoach Switzerland) unless the context otherwise requires;	"Dekotierung"	bezeichnet die Dekotierung von der SIX Structured Products Exchange (vormals Scoach Switzerland), soweit sich aus dem Zusammenhang nicht etwas anderes ergibt;
"foreign"	means non-Swiss;	"ausländisch"	bezeichnet nicht-schweizerisch;
"investors"	means investors in BJB COSI Securities (including, without limitation, any Holder of Products with COSI feature);	"Anleger"	bezeichnet Anleger in BJB COSI Wertpapiere (einschliesslich Inhaber von Produkten mit COSI Merkmal);
"issuer"	means Bank Julius Baer & Co. Ltd., as issuer of BJB COSI Securities ;	"Emittent"	bezeichnet die Bank Julius Bär & Co. AG als Emittent von BJB COSI Wertpapieren ;
"Liquidation Event"	has the meaning assigned to such term in the Framework Agreement;	"Verwertungsfall"	hat die diesem Begriff im Rahmenvertrag zugewiesene Bedeutung;
"national distribution"	means national distribution in Switzerland;	"landesweite Verbreitung"	bezeichnet die landesweite Verbreitung in der Schweiz;
"Net Realization Proceeds"	has the meaning assigned to such term in the Framework Agreement;	"Netto-Verwertungserlös	hat die diesem Begriff im Rahmenvertrag zugewiesene Bedeutung;
"trading currency"	means, with respect to any BJB COSI Security, the currency in which it trades on SIX Structured Products Exchange (formerly Scoach Switzerland);	"Handelswährung"	bezeichnet in Bezug auf ein BJB COSI Wertpapier die Währung, in der diese an der SIX Structured Products Exchange (vormals Scoach Switzerland) gehandelt

"trading day"	means a trading day on SIX Structured Products Exchange (formerly Scoach Switzerland) unless the context otherwise requires; and
"trading"	means trading on SIX Structured Products Exchange (formerly Scoach Switzerland) unless the context otherwise requires.

The provisions of this Section "*Collateralization of Products with COSI feature*" take precedence in the event of contradiction between this Section "*Collateralization of Products with COSI feature*" and the other content of this Document.

The costs for the service provided by SIX Swiss Exchange with respect to the collateralization of BJB COSI Securities may be taken into account in pricing BJB COSI Securities and may therefore be borne by the investors, as the case may be. With regard to the payment of the pro rata share of the Net Realization Proceeds the investor shall bear the solvency risks of SIX Swiss Exchange and the financial intermediaries along the payout chain. The payment to the investors may be delayed for factual or legal reasons. To the extent the calculation of the Current Value of BJB COSI Securities proves to be incorrect, the collateral provided for BJB COSI Securities may be insufficient.

	wird;
"Handel stag"	bezeichnet einen Handelstag an der SIX Structured Products Exchange (vormals Scoach Switzerland), soweit sich aus dem Zusammenhang nicht etwas anderes ergibt; und
"Handel"	bezeichnet den Handel an der SIX Structured Products Exchange (vormals Scoach Switzerland), soweit sich aus dem Zusammenhang nicht etwas anderes ergibt.

Im Falle von Widersprüchen zwischen diesem Abschnitt "Besicherung von Produkten mit COSI Merkmal" und dem übrigen Inhalt dieses Dokuments gehen die Bestimmungen dieses Abschnitts "Besicherung von Produkten mit COSI Merkmal" vor.

Die Kosten für die Dienstleistung der SIX Swiss Exchange zur Besicherung von BJB COSI Wertpapieren können in die Preisfindung für ein BJB COSI Wertpapier einfliessen und sind daher allenfalls vom Anleger zu tragen. Der Anleger unterliegt hinsichtlich der Auszahlung des anteilsmässigen Netto-Verwertungserlöses den Bonitätsrisiken der SIX Swiss Exchange und der Finanzintermediäre entlang der Auszahlungskette. Die Auszahlung an die Anleger kann sich aus tatsächlichen oder rechtlichen Gründen verzögern. Sofern sich die Berechnung des Aktuellen Wertes eines BJB COSI Wertpapiers als fehlerhaft erweist, kann die Besicherung des BJB COSI Wertpapiers ungenügend sein.

VIII. FORM OF THE PRODUCTS

Products will be issued in (i) bearer form ("**Bearer Securities**") or (ii) uncertificated form in accordance with art. 973c of the Swiss Code of Obligations as uncertificated securities (*Wertrechte*), which uncertificated securities shall, be registered with SIX SIS Ltd or any other intermediary (*Verwahrungsstelle*) in Switzerland recognised for such purposes by the SIX Swiss Exchange as intermediated securities (*Bucheffekten*) ("**Intermediated Securities**").

Bearer Securities will be represented by one or more Permanent Global Certificate(s), which will be deposited with a common depositary for Euroclear and Clearstream Luxembourg or with Clearstream Frankfurt or such other relevant clearing system or such other relevant common depositary as may be relevant for the particular series or tranche of Products. Euroclear, Clearstream Frankfurt, Clearstream Luxembourg or such other relevant clearing system, as the case may be, will maintain records of co-ownership interests, beneficial interests or other comparable rights in the Permanent Global Certificates. While the Bearer Securities are represented by one or more Permanent Global Certificate(s), Holders will be able to transfer or otherwise dispose of their co-ownership interests, beneficial interests or other comparable rights, as applicable, only through Euroclear, Clearstream Frankfurt, Clearstream Luxembourg or such other relevant clearing system, as the case may be, and in accordance with all applicable laws. Each Permanent Global Certificate shall remain deposited with a common depositary for Euroclear and Clearstream Luxembourg or with Clearstream Frankfurt or such other relevant clearing system or such other relevant common depositary as may be relevant for the particular series or tranche of Products until the earlier of redemption and printing of such Products in accordance with the applicable Terms and Conditions. Neither the Issuer nor the Holders of Products shall at any time have the right to effect or demand the conversion of the Permanent Global Certificate into, or the delivery of, definitive Products (*Wertpapiere*) or uncertificated securities (*Wertrechte*).

While the Bearer Securities are represented by one or more Permanent Global Certificate(s), to the extent the Issuer is required under the Terms and Conditions of a Product to make a payment or deliver the Underlying(s), the Issuer (through the relevant paying

VIII. VERBRIEFUNG DER PRODUKTE

Produkte werden (i) als Inhaberpapiere ("**Inhaberpapiere**") oder (ii) in unverbriefter Form nach Massgabe von Art. 973c des Schweizerischen Obligationenrechts als Wertrechte begeben, wobei diese Wertrechte bei der SIX SIS AG oder jeder anderen Verwahrungsstelle in der Schweiz, welche von der SIX Swiss Exchange für diese Zwecke anerkannt ist, als Bucheffekten registriert werden ("**Bucheffekten**").

Inhaberpapiere werden durch eine oder mehrere Dauerglobalurkunden verbrieft, die bei einer gemeinsamen Verwahrstelle für Euroclear und Clearstream Luxemburg oder bei Clearstream Frankfurt oder einem sonstigen Clearingsystem oder einer sonstigen gemeinsamen Verwahrstelle, das bzw. die gegebenenfalls für eine bestimmte Serie oder Tranche von Produkten massgeblich ist, hinterlegt werden. Euroclear, Clearstream Frankfurt, Clearstream Luxemburg bzw. ein sonstiges massgebliches Clearingsystem wird Aufzeichnungen über Miteigentumsanteile, wirtschaftliche Eigentumsrechte oder sonstige vergleichbare Rechte an den Dauerglobalurkunden führen. Während die Inhaberpapiere durch eine oder mehrere Dauerglobalurkunden verbrieft sind, können Inhaber ihre Miteigentumsanteile, wirtschaftlichen Eigentumsrechte oder sonstigen vergleichbaren Rechte nur über Euroclear, Clearstream Frankfurt, Clearstream Luxemburg bzw. ein sonstiges massgebliches Clearingsystem, sowie nach Massgabe aller geltenden gesetzlichen Bestimmungen übertragen. Jede Dauerglobalurkunde bleibt bis zum jeweils früheren Zeitpunkt der Rückzahlung oder des Drucks des jeweiligen Produkts gemäss den anwendbaren Emissionsbedingungen bei einer gemeinsamen Verwahrstelle für Euroclear und Clearstream Luxemburg oder bei Clearstream Frankfurt oder einem sonstigen Clearingsystem oder einer sonstigen gemeinsamen Verwahrstelle, das bzw. die gegebenenfalls für eine bestimmte Serie oder Tranche von Produkten massgeblich ist, hinterlegt. Die Emittentin und die Inhaber der Produkte sind zu keinem Zeitpunkt berechtigt, die Dauerglobalurkunde in individuelle Wertpapiere oder Wertrechte umzuwandeln oder deren Umwandlung zu verlangen oder eine Lieferung von Einzelurkunden oder Wertrechten herbeizuführen oder zu verlangen.

Während die Inhaberpapiere durch eine oder mehrere Dauerglobalurkunden verbrieft sind, wird die Emittentin (handelnd durch die jeweilige Zahlstelle), soweit sie nach den Emissionsbedingungen eines Produkts zu einer Zahlung oder zur Lieferung des

agent) shall make such payment or delivery, as the case may be, to the common depositary for Euroclear and Clearstream Luxembourg or to Clearstream Frankfurt or such other relevant clearing system, as applicable, for distribution to their account Holders. A Holder of a co-ownership interest, beneficial interest or other comparable right in a Permanent Global Certificate must rely on the procedures of Euroclear, Clearstream Frankfurt, Clearstream Luxembourg or such other relevant clearing system, as the case may be, to receive any such payments or deliveries. The Issuer has no responsibility or liability for the records relating to, or payments made in respect of, co-ownership interests, beneficial interests or other comparable rights in the Permanent Global Certificates.

Basiswerts bzw. der Basiswerte verpflichtet ist, diese Zahlung bzw. Lieferung an die gemeinsame Verwahrstelle für Euroclear und Clearstream Luxemburg oder an Clearstream Frankfurt bzw. das sonstige massgebliche Clearingsystem zu Weiterleitung an ihre Kontoinhaber vornehmen. Der Inhaber eines Miteigentumsanteils, wirtschaftlichen Eigentumsrechts oder sonstigen vergleichbaren Rechts an einer Dauerglobalurkunde ist hinsichtlich des Erhalts dieser Zahlungen oder Lieferungen auf die Verfahren von Euroclear, Clearstream Frankfurt, Clearstream Luxemburg bzw. des sonstigen massgeblichen Clearingsystems angewiesen. Die Emittentin ist für die Unterlagen in Bezug auf die Miteigentumsanteile, wirtschaftlichen Eigentumsrechte oder sonstigen vergleichbaren Rechte an der Dauerglobalurkunde und die hinsichtlich dieser Miteigentumsanteile, wirtschaftlichen Eigentumsrechte oder sonstigen vergleichbaren Rechte geleisteten Zahlungen weder verantwortlich noch haftbar.

In the case of Products in uncertificated form, the uncertificated securities (*Wertrechte*) will be created by the Issuer by means of a registration in a register of uncertificated securities (*Wertrechtebuch*) maintained by or on behalf of the Issuer in accordance with art. 973c of the Swiss Code of Obligations. Such uncertificated securities dhall, through the entry of such uncertificated securities into the main register (*Hauptregister*) of SIX SIS Ltd (or any other relevant clearing system), and become Intermediated Securities and remain Intermediated Securities until the earlier of redemption and printing of such Products in accordance with the applicable Terms and Conditions. The records of SIX SIS Ltd (or such other relevant clearing system) will determine the number of Products held through each participant in SIX SIS Ltd (or such other relevant clearing system). In respect of Products held in the form of Intermediated Securities, the Holders of such Products will be the persons holding the Products in a securities account which is in their name, or in case of intermediaries, the intermediaries holding the Products for their own account in a securities account which is in their name. Neither the Issuer nor the Holders of Products shall at any time have the right to effect or demand the conversion of the uncertificated securities (*Wertrechte*) into, or the delivery of, a permanent global certificate (*Globalurkunde*) or definitive Products (*Wertpapiere*). So long as Products are in the form of Intermediated Securities, they may only be transferred by crediting the transferred Products to a securities account of the transferee.

Bei Produkten in unverbriefter Form werden die Wertrechte von der Emittentin durch Eintrag in einem von der oder für die Emittentin geführten Wertrechtebuch geschaffen nach Massgabe von Art. 973c des Schweizerischen Obligationenrechts. Diese Wertrechte werden mittels Eintragung in das Hauptregister der SIX SIS AG (oder eines sonstigen massgeblichen Clearingsystems) zu Bucheffekten, und bleiben Bucheffekten bis zum jeweils früheren Zeitpunkt der Rückzahlung oder des Drucks dieser Produkte nach Massgabe der anwendbaren Emissionsbedingungen. Aus den Unterlagen der SIX SIS AG (oder des sonstigen massgeblichen Clearingsystems) ergibt sich die Anzahl der von jedem Teilnehmer der SIX SIS AG (oder des sonstigen massgeblichen Clearingsystems) gehaltenen Produkte. Bei Produkten, die in Form von Bucheffekten gehalten werden, gelten diejenigen Personen als Inhaber der Produkte, die die Produkte in einem in ihrem Namen geführten Effektenkonto halten, bzw. (bei Intermediären) diejenigen Intermediäre als Inhaber der Produkte, die diese in einem in ihrem Namen und auf ihre eigene Rechnung geführten Effektenkonto halten. Die Emittentin und die Inhaber von Produkten sind zu keinem Zeitpunkt berechtigt, die Wertrechte in eine Dauerglobalurkunde oder in individuelle Wertpapiere umzuwandeln oder deren Umwandlung zu verlangen oder eine Lieferung einer Dauerglobalurkunde oder von Einzelurkunden herbeizuführen oder zu verlangen. Solange Produkte in Form von Bucheffekten bestehen, können die Produkte nur durch Gutschrift der Produkte auf dem Effektenkonto des Erwerbers übertragen werden.

No physical delivery of any Products shall be made unless and until such Products shall have been printed.

Eine physische Lieferung von Produkten erfolgt erst und nur dann, wenn diese in Druckform vorliegen. Bei

VIII. FORM OF THE PRODUCTS

In case of Products in the form of uncertificated securities that are registered with a clearing system, Products may only be printed, in whole but not in part, if that clearing system goes out of business without a successor. In case of Bearer Securities, Products may only be printed, in whole, but not in part, if the Paying Agent determines that the printing of definitive Products (*Wertpapiere*) is necessary or useful; should the Paying Agent so determine, it shall provide for the printing of definitive Products without cost to the Holders thereof.

Individually certificated Products will not be issued in bearer form but exclusively in registered form for U.S. tax purposes, whereby, *inter alia*, title will pass exclusively by registration of the transferee in a register of the Holders to be established and maintained by a Registrar appointed by the Issuer. In such instance a Product may only be transferred by presenting the individually certificated Product at the specified office of the Registrar or the Paying Agent. No transfer of a Product will be valid unless and until entered into the Register. A Product may be registered only in the name of and transferred to a specified person.

VIII. VERBRIEFUNG DER PRODUKTE

Produkten in Form von Wertrechten, welche bei einem Clearingsystem registiert sind, können Produkte nur insgesamt, jedoch nicht teilweise, gedruckt werden, falls das Clearingsystem seine Tätigkeit ohne Nachfolger einstellt. Bei Inhaberpapieren können Produkte nur insgesamt, jedoch nicht teilweise, gedruckt werden, falls die Zahlstelle entscheidet, dass der Druck von Einzelurkunden erforderlich oder zweckmässig ist; trifft die Zahlstelle eine solche Entscheidung, so wird sie den Druck von Einzelurkunden veranlassen, ohne dass hierdurch Kosten für deren Inhaber entstehen.

Produkte in Form von Einzelurkunden werden nicht als Inhaberpapiere, sondern für US-Steuerzwecke nur als Namenspapiere begeben, wobei unter anderem der Übergang des Eigentums ausschliesslich im Wege der Registrierung des Erwerbers in einem Register erfolgt, das von einer von der Emittentin bestellten Registerstelle einzurichten und zu führen ist. In diesem Fall kann die Übertragung eines Produkts nur durch Vorlage der zum jeweiligen Produkt gehörigen Einzelurkunde bei der angegebenen Geschäftsstelle der Register- bzw. Zahlstelle erfolgen. Die Übertragung eines Produkts wird nur durch und mit dem Registereintrag wirksam. Ein Produkt kann nur im Namen einer benannten Person registriert bzw. an eine benannte Person übertragen werden.

IX. TAXATION

The following is a summary of the withholding tax position (and, in the case of Switzerland and Germany, certain other tax issues) in respect of payments by the Issuer on Products (or an agent appointed by it) in accordance with the Terms and Conditions of such Products ("**Relevant Payments**"). It is limited to the country of incorporation of BJB, the jurisdiction of the branches through which BJB intends to primarily issue Products and those countries in which admission to trading may be sought or offers for which a prospectus is required under the Prospectus Directive may be made pursuant to this Document ("**Relevant Taxing Jurisdictions**").

It does not relate to any other tax consequences or to withholdings in respect of payments by other persons (such as custodians, depositaries or other intermediaries) unless otherwise specified. The following statements and discussions of certain tax considerations are of a general nature only and do not address every potential tax consequence of an investment in Products. Products with special features may have a different tax impact. This summary is based on treaties, laws, regulations, rulings and decisions in effect on the date of the Base Prospectus, all of which are subject to change. Each investor should consult a tax adviser as to the tax consequences relating to its particular circumstances resulting from holding Products.

All payments in respect of Products by the Issuer or an agent appointed by the Issuer will be subject to any applicable fiscal or other laws, regulations and directives. However, as at the date hereof, no taxes to be withheld at source by the Issuer would be applicable in respect of any Relevant Payments in any Relevant Taxing Jurisdiction, except as specified below in relation to the countries so specified. Except as otherwise described in the subsection on taxation in the United Kingdom, the Issuer assumes no responsibility with respect to taxes withheld at source.

IX. BESTEUERUNG

Die folgenden Ausführungen enthalten eine Zusammenfassung über die Quellensteuersituation (sowie bestimmte andere für die Schweiz und Deutschland geltende steuerliche Aspekte) hinsichtlich Zahlungen, die die Emittentin (oder eine von ihr beauftragte Stelle) auf Produkte nach Massgabe der Emissionsbedingungen dieser Produkte leistet ("**Massgebliche Zahlungen**"). Diese Übersicht beschränkt sich auf das Land, in dem die BJB ihren Sitz hat, die Rechtsordnung der Niederlassungen, über die die BJB beabsichtigt, Produkte vorrangig zu begeben, sowie die Länder, in denen gemäss diesem Dokument die Zulassung zum Handel beantragt werden kann oder in denen Angebote erfolgen können, für die nach der Prospektrichtlinie eine Prospektpflicht besteht ("**Massgebliche Besteuerungsländer**").

Soweit nicht anders angegeben, werden die sonstigen steuerlichen Folgen oder Einbehalte hinsichtlich Zahlungen durch andere Personen nicht behandelt (wie Depot- oder Verwahrstellen oder sonstige Vermittler). Die folgenden Ausführungen und Erläuterungen zu bestimmten steuerlichen Aspekten sind lediglich allgemeiner Natur und berücksichtigen nicht jede potenzielle steuerliche Folge einer Anlage in Produkte. Produkte mit bestimmter Ausstattung unterliegen möglicherweise einer anderen steuerlichen Behandlung. Diese Übersicht basiert auf den zum Datum des Basisprospekts geltenden Abkommen, Gesetzen, Vorschriften und Entscheidungen, die jeweils Änderungen unterliegen können. Jedem Anleger wird daher empfohlen, einen Steuerberater wegen der steuerlichen Folgen aufgrund des Haltens von Produkten unter Berücksichtigung seiner persönlichen Umstände zu Rate zu ziehen.

Alle Zahlungen auf Produkte, die von der Emittentin oder einer von der Emittentin beauftragten Stelle geleistet werden, unterliegen der geltenden Steuergesetzgebung sowie allen anderen anwendbaren Gesetzen, Vorschriften und Richtlinien. Zum Datum dieses Dokuments würden jedoch bei der Emittentin keine an der Quelle einzubehaltenden Steuern auf Massgebliche Zahlungen in einem Massgeblichen Besteuerungsland anfallen, soweit nicht nachstehend etwas anderes in Bezug auf die jeweils bezeichneten Länder angegeben ist. Ausgenommen wie im Abschnitt zur Besteuerung im Vereinigten Königreich anderweitig beschrieben, übernimmt die Emittentin keine Verantwortung für die Einbehaltung von Steuern an der Quelle.

All references to the "**Directive**" in this section are to the Council Directive 2003/48/EC of 3 June 2003 as amended by Directive 2014/48/EU of 24 March 2014.

Switzerland

Swiss Federal Withholding Tax

BJB acting through designated branches

Payments on Products and repayment of principal of the Products by the Issuer acting through a designated branch are not subject to Swiss federal withholding tax (*Verrechnungssteuer*), provided that, for so long as any Products issued by such designated branch are outstanding, (i) BJB is licensed in the jurisdiction of such designated branch to operate banking activities and the designated branch constitutes a permanent establishment situated and effectively managed outside Switzerland, and (ii) the designated branch receives and uses the bond related proceeds from the offering and sale of the Products outside Switzerland (unless their use in Switzerland is permitted under the Swiss taxation laws in force from time to time without payments in respect of the Products becoming subject to withholding or deduction by BJB for Swiss withholding tax as a consequence of the use of such proceeds in Switzerland). BJB confirms that, for so long as any Products issued by a designated branch are outstanding, it will in respect of such designated branch be in compliance with these conditions.

BJB acting through its Zurich head office

Payments on Products issued by BJB acting through its Zurich head office which classify as interest may be subject to Swiss federal withholding tax (*Verrechnungssteuer*). The tax is currently levied at a rate of 35%. The taxable amounts depend on the tax classification of the Product (see below "— Income Taxation, Products held by Swiss resident Holders as Private Assets"). Issue discounts and repayment premiums are taxable at redemption or maturity of the Product, as applicable.

A holder of a Product who at the time a taxable payment on the Product is due is the beneficial owner of the taxable payment and, (i) in the case of a holder who is an individual resident in Switzerland and holding the Product privately, duly reports the gross taxable payment in his or her tax return and, (ii) in the

Alle Verweise in diesem Abschnitt auf die "**Richtlinie**" beziehen sich auf die Richtlinie 2003/48/EG des Rates vom 3. Juni 2003, zuletzt geändert durch die Richtlinie 2014/48/EU vom 24. März 2014.

Schweiz

Schweizer Verrechnungssteuer

BJB handelnd durch Zweigniederlassungen

Bei Produkten, welche von der Emittentin durch eine dazu bestimmte Zweigniederlassung ausgegeben werden, unterliegen Zahlungen auf den Produkten sowie die Rückzahlung des Nominalbetrags der Produkte nicht der Schweizer Verrechnungssteuer, sofern während der gesamten Laufzeit, während der durch eine solche Zweigniederlassung ausgegebene Produkte ausstehend sind, (i) BJB in der Jurisdiktion dieser Zweigniederlassung als Bank reguliert ist und es sich bei der Zweigniederlassung um eine ausländische und effektiv im Ausland verwaltete Betriebsstätte handelt und (ii) die dem Obligationenteil zurechenbaren Mittel aus der Emission und dem Verkauf der Produkte durch diese Zweigniederlassung ausserhalb der Schweiz erhalten und verwendet werden (es sei denn, die Verwendung der Mittel in der Schweiz wäre gemäss jeweils geltendem Schweizer Steuerrecht zulässig, ohne dass die Produkte aufgrund einer solchen Mittelverwendung in der Schweiz einem Einbehalt oder Abzug von Verrechnungssteuer durch BJB unterliegen würden). BJB bestätigt, dass während der gesamten Laufzeit, während der durch eine dafür bestimmte Zweigniederlassung ausgegebene Produkte ausstehend sind, die jeweilige Zweigniederlassung die vorgenannten Bedingungen einhalten wird.

BJB handelnd durch ihren Hauptsitz in Zürich

Bei Produkten, welche von BJB handelnd durch ihren Hauptsitz in Zürich ausgegeben werden, können Zahlungen, welche als Zinsen qualifizieren, der Schweizer Verrechnungssteuer unterliegen. Die Verrechnungssteuer beträgt derzeit 35%. Die Höhe der steuerbaren Beträge hängt davon ab, wie das Produkt steuerlich qualifiziert wird (vgl. unten "— Einkommensbesteuerung, Produkte, welche von in der Schweiz ansässigen Personen im Privatvermögen gehalten werden"). Allfällige Emissionsdisagios sowie Rückzahlungsagios werden bei der Rückzahlung oder am Laufzeitende des Produkts besteuert.

Ein Anleger, welcher im Zeitpunkt der Fälligkeit der steuerbaren Zahlung auf dem Produkt an der steuerbaren Zahlung nutzungsberechtigt ist und, (i) im Falle eines Anlegers, welcher eine in der Schweiz ansässige natürliche Person ist und das Produkt im Privatvermögen hält, sein Bruttoeinkommen

case of a holder who is a legal entity or an individual holding the Product in a Swiss business, includes such payment as earnings in its income statement, is entitled to a full refund of or a full tax credit for the Swiss federal withholding tax, provided that certain other conditions are met. A holder of a Product who is resident outside Switzerland and who during the taxation year has not engaged in a trade or business carried on through a permanent establishment or fixed place of business in Switzerland to which such Product is attributable may be able to claim a full or partial refund of the Swiss federal withholding tax by virtue of the provisions of a double taxation treaty, if any, between Switzerland and the country of residence of the holder.

ordnungsgemäss in seiner Steuererklärung deklariert und, (ii) im Falle eines Anlegers, welcher eine juristische Person oder eine natürliche Person ist, welche das Produkt in schweizerischem Geschäftsvermögen hält, solche Zahlungen in seiner Erfolgsrechnung als Ertrag verbucht, hat Anspruch auf volle Rückerstattung oder volle Gutschrift der Verrechnungssteuer, vorausgesetzt dass bestimmte weitere Voraussetzungen erfüllt sind. Anleger, welche ausserhalb der Schweiz ansässig sind und welche während des Steuerjahres keine Handels- oder Geschäftstätigkeit durch eine Betriebsstätte oder feste Geschäftseinrichtung in der Schweiz ausgeübt haben, zu welcher ein solches Produkt zugeordnet wird, haben unter Umständen Anspruch auf volle oder teilweise Rückerstattung der Verrechnungssteuer unter den Voraussetzungen eines Doppelbesteuerungsabkommen ihres Ansässigkeitsstaates mit der Schweiz

Proposed Amendment of Swiss Federal Withholding Tax Act

On 24 August 2011 the Swiss Federal Council issued draft legislation, which, if enacted, may require a paying agent in Switzerland, as defined in the proposed legislation, to deduct Swiss federal withholding tax at a rate of 35% on any payment of interest in respect of a Product to an individual resident in Switzerland (this includes payment to an entity which is treated as fiscally transparent and in which an interest is held by such an individual) or to a person (not only individuals) resident outside Switzerland.

Vorgeschlagene Änderungen des Bundesgesetz über die Verrechnungssteuer

Am 24. August 2011 veröffentlichte der schweizerische Bundesrat einen Gesetzgebungsvorschlag, gemäss welchem, wenn er umgesetzt wird, eine Schweizer Zahlstelle, wie in der vorgeschlagenen Gesetzgebung definiert, die Schweizer Verrechnungssteuer zum Satz von 35% von jeglichen Zinszahlungen abzuziehen hätte, die auf einem Produkt an eine im Inland ansässige natürliche Person (einschliesslich Zahlungen an Gesellschaften, welche steuerlich transparent behandelt werden und an welchen eine solche natürliche Personen beteiligt ist) oder an im Ausland ansässige Personen (nicht nur natürliche Personen) gezahlt werden.

Swiss Federal Stamp Taxes

The issuance and the sale of a Product by the Issuer to the initial investor on the issuance day (primary market) is not subject to Swiss federal securities issuance tax (*Emissionsabgabe*) or Swiss federal securities turnover tax. The redemption of a Product is not subject to Swiss federal securities turnover tax.

Ordinarily, secondary market trading in Products with a term in excess of 12 months and which are not genuine derivative financial instruments, as set forth below, are subject to Swiss federal securities turnover tax at a rate of up to 0.30% on the consideration paid for a Product issued by BJB acting trough a designated branch (except that the rate is up to 0.15% if the Product is a low exercise price call option or a future and classified as "sub-participation" in a single stock, a single bond or a single fund or fund-like instrument of a Swiss issuer), and of up to 0.15% on the consideration paid for a Products issued by BJB acting through its Zurich head office (except that the rate is up to 0.30% if the Product is a low exercise price option or a future and classified as "sub-

Schweizer Stempelabgaben

Die Ausgabe und der Verkauf eines Produkts durch die Emittentin an den Erstinvestor am Emissionstag (Primärmarkt) unterliegen weder der Schweizer Emissionsabgabe noch der Schweizer Umsatzabgabe. Die Rückzahlung oder Rückgabe eines Produkts unterliegt nicht der Umsatzabgabe.

Sekundärmarkttransaktionen mit Produkten mit einer Laufzeit von mehr als 12 Monaten, welche nicht, wie unten dargestellt, als rein derivative Finanzinstrumente klassifiziert werden, unterliegen grundsätzlich der Schweizer Umsatzabgabe und zwar bei von einer dazu bestimmten Zweigniederlassung der BJB ausgegebenen Produkten zu einem Satz von bis zu 0.30% auf dem für das Produkt bezahlten Entgelt (mit der Ausnahme, dass der Satz bis zu 0.15% beträgt, wenn das Produkt eine *Low Exercise Price Call Option* oder ein *Future* ist und als "Unterbeteiligung" an einer Aktie, einer Obligation oder einem Fondsanteil oder anlagefondsähnlichen Produkt eines in der Schweiz ansässigen Emittenten klassifiziert wird) und bei von

participation" in a single stock, a single bond or a single fund or fund-like instrument of a non-Swiss issuer), however, in each case only if a Swiss securities dealer, as defined in the Swiss federal stamp tax act, is a party or an intermediary to the transaction and, additionally, no exemption applies. Differently, secondary market trading is generally exempt from Swiss federal securities turnover tax if the Product is a genuine derivative financial instrument, such as a plain vanilla call or put option (including a low exercise price call option prefunding the underlying asset by not more than 50% if its maturity exceeds twelve months and a low exercise price call option fully or partially prefunding the underlying asset if its maturity does not exceed twelve months), plain vanilla futures (including a future prefunding the underlying asset by not more than 25% if its maturity exceeds twelve months and a future fully or partially prefunding the underlying asset if its maturity does not exceed 12 months), fully prefunded Products replicating a static index or a static basket of at least five shares and providing for a fixed maturity or an annual redemption right.

The physical delivery of an Underlying, which is a taxable security, as defined in the Swiss federal stamp tax act, such as a stock, a bond or a fund interest, to the holder of a Product instead of a cash payment, is subject to securities turnover tax at a rate of 0.15% if the Underlying is a taxable security issued by a Swiss resident issuer and 0.30% if the Underlying is issued by a non Swiss resident issuer, however, in each case only if a Swiss securities dealer, as defined in the Swiss federal stamp tax act, is a party or an intermediary to the transaction and no exemption applies.

Income Taxation

Non-Swiss resident Holders

A Holder of a Product who is not resident in Switzerland and who during the taxation year has not

der BJB handelnd durch ihren Hauptsitz in Zürich ausgegebenen Produkten zu einem Satz von bis zu 0.15% auf dem bezahlten Entgelt (mit der Ausnahme dass der Satz bis zu 0.30% beträgt, wenn das Produkt eine *Low Exercise Price Option* oder ein *Future* ist und als "Unterbeteiligung" an einer Aktie, einer Obligation oder einem Fondsanteil oder anlagefondsähnlichen Produkt eines nicht in der Schweiz ansässigen Emittenten klassifiziert wird), jedoch in jedem Falle nur dann, wenn ein Effektenhändler im Sinne des Stempelabgabegesetzes als Vertragspartei oder Vermittler an der Transaktion beteiligt ist und zusätzlich keine Ausnahme anwendbar ist. Abweichend vom oben Dargestellten, sind Sekundärmarkttransaktionen grundsätzlich von der Schweizer Umsatzabgabe ausgenommen, wenn das Produkt ein rein derivatives Finanzinstrument ist, wie beispielsweise eine *Plain Vanilla Call* oder *Put Option* (inkl. einer *Low Exercise Price Call Option*, deren zugrundeliegender Basiswert zu nicht mehr als 50% vorfinanziert ist, sofern die Laufzeit zwölf Monate übersteigt, und einer *Low Exercise Price Call Option*, deren zugrundeliegender Basiswert vollständig oder teilweise vorfinanziert ist, sofern die Laufzeit zwölf Monate nicht übersteigt), *Plain Vanilla Futures* (inkl. eines *Futures*, dessen zugrundeliegender Basiswert zu nicht mehr als 25% vorfinanziert ist, sofern die Laufzeit zwölf Monate übersteigt, und ein *Future*, dessen zugrundeliegender Basiswert vollständig oder teilweise vorfinanziert ist, sofern die Laufzeit zwölf Monate nicht übersteigt) oder vollständig vorfinanzierte Produkte, welche einen statischen Index oder einen statischen Aktienkorb von mindestens fünf Aktien abbilden und eine feste Laufzeit oder ein jährliches Kündigungsrecht aufweisen.

Die physische Lieferung eines Basiswerts an einen Anleger anstelle einer Barauszahlung eines Basiswertes, welcher eine steuerbare Urkunde im Sinne des Schweizer Stempelabgabegesetzes ist, wie beispielsweise eine Aktie, eine Obligation oder ein Fondsanteil, unterliegt der Umsatzabgabe zu einem Satz von 0.15%, falls die zugrundeliegende steuerbare Urkunde von einem in der Schweiz ansässigen Emittenten ausgegeben wurde, und zu einem Satz von 0.30%, falls die zugrundeliegende steuerbare Urkunde von einem nicht in der Schweiz ansässigen Emittenten ausgegeben wurde, jedoch in jedem Falle nur dann, wenn ein Effektenhändler im Sinne des Stempelabgabegesetzes als Vertragspartei oder Vermittler an der Transaktion beteiligt ist und keine Ausnahme anwendbar is.t

Einkommensbesteuerung

Nicht in der Schweiz ansässige Anleger

Ein Anleger, der nicht in der Schweiz steuerlich ansässig ist und der während des Steuerjahres keine

engaged in a trade or business carried on through a permanent establishment or fixed place of business in Switzerland to which the Product is attributable will in respect of such Product not be subject to income tax in Switzerland (see "—Swiss Federal Withholding Tax" above for a summary on the deduction of Swiss federal withholding tax on payments classified as interest).

Products held by Swiss resident Holders as Private Assets

Classification

The applicable tax classification of a Product will ordinarily be specified in the term sheet, the preliminary prospectus or the final prospectus. A Product may classify either as:

(i) structured financial instrument composed of a bond and one or more options or similar rights, including ordinarily Certificates with Participation, Convertible Certificates, Barrier Certificates, Certificates with Coupon and Other Certificates with Participation, or

(ii) (genuine derivative financial instruments such as Convertible Certificates with a maturity not exceeding twelve months and without guaranteed payments on shares, commodities or FX rates.

Income tax treatment of Products classified as structured financial instruments composed of a bond and one or more options or similar rights

In general, the income tax treatment of Products classified as structured financial instruments composed of a bond and one or more options or similar rights depends on whether or not for tax purposes (i) the bond and the option(s) or similar right(s) are bifurcated from each other and, hence, the product classifies as transparent or non-transparent, and (ii) the yield-to-maturity of a Product predominantly derives from periodic interest payments or from a single interest payment or, if there is more than one interest payment, from an original issue discount or a repayment premium, and, hence, the Product classifies as Product without a predominant one-time interest payment (*sans intérêt unique prédominant or non-IUP*) or Product with a predominant one-time interest payment (*intérêt unique prédominant* or *IUP*).

Transparent and Non-Transparent

A Product classifies as transparent for tax purposes if

Handels- oder Geschäftstätigkeit durch eine Betriebsstätte oder feste Geschäftseinrichtung in der Schweiz ausgeübt hat, zu welcher dieses Produkt zugeordnet wird, unterliegt bezüglich dieses Produkts in der Schweiz keiner Einkommensbesteuerung (vgl. oben "— Schweizer Verrechnungssteuer" für eine Zusammenfassung des Verrechnungssteuerabzugs auf Zahlungen, welche als Zinsen qualifizieren).

Produkte, welche von in der Schweiz ansässigen Personen im Privatvermögen gehalten werden

Klassifizierung

Die steuerrechtliche Klassifizierung eines Produkts wird gewöhnlich in den wesentlichen Bedingungen (*Term Sheet*), dem vorläufigen Emissionsprospekt oder dem endgültigen Emissionsprospekt vorgenommen. Ein Produkte kann klassifiziert werden als:

(i) Strukturierte Finanzinstrumente bestehend aus einer Obligation und einer oder mehreren Optionen oder ähnlichen Rechten, wie üblicherweise Zertifikate mit Partizipation, Wandel-Zertifikate, Zertifikate mit Barriere, Zertifikate mit Coupon und Andere Zertifikate mit Partizipation, oder

(ii) Rein derivative Finanzinstrumente wie bspw. Wandel-Zertifikate auf Aktien, Rohstoffe oder Fremdwährungen mit einer Laufzeit von nicht mehr als zwölf Monaten und keinen garantierten Zahlungen.

Einkommenssteuerliche Behandlung von Produkten, welche als strukturierte Finanzinstrumente bestehend aus einer Obligation und einer oder mehreren Optionen oder ähnlichen Rechten qualifizieren

Im Allgemeinen hängt die einkommenssteuerliche Behandlung von Produkten, die als strukturierte Finanzinstrumente bestehend aus einer Obligation und einer oder mehreren Optionen oder ähnlichen Rechten bestehen, davon ab, ob für Steuerzwecke (i) die Obligationskomponente und die Optionskomponente (inkl. ähnlicher Rechte) voneinander getrennt werden können und das Produkt daher als transparent oder intransparent qualifiziert wird und (ii) ob die Gesamtrendite eines Produkts überwiegend auf periodische Zinszahlungen oder auf eine Einmalentschädigung oder, falls mehr als eine Zinszahlung vorliegt, auf ein Emissionsdisagio oder ein Rückzahlungsagio zurückzuführen ist und das Produkt daher als Produkt ohne überwiegende Einmalverzinsung (*sans intérêt unique prédominant or non-IUP*) oder als Produkt mit überwiegender Einmalverzinsung (*intérêt unique prédominant* oder *IUP*) qualifiziert.

Transparente und intransparente Produkte

Ein Produkt gilt als transparent für Steuerzwecke,

the values of the embedded bond component and the embedded option(s) or similar right(s) are disclosed separately from each other in the term sheet, the preliminary prospectus or the final prospectus, or, if this is not the case, if the Product is a standard product and the values of the bond and the option(s) or similar right(s) embedded therein (can be determined analytically at any time by using conventional financial pricing models such as, for instance, the “bond floor pricing model” of the Swiss Federal Tax Administration, Berne (Switzerland). Notwithstanding the foregoing, a Product always classifies as non-transparent if the embedded option(s) or similar right(s) refer to interest rate(s), credit risk or inflation risk. Subject to the taxation principles set forth below under "—Products without Predominant One-time Interest Payment and Products with Predominant One-time Interest Payment", the classification of transparent vs. non-transparent has the following consequences:

- *Products Classified as Transparent:* If a Product classifies as transparent for tax purposes, *i.e.,* if the embedded bond is disclosed separately from the embedded option(s) or similar right(s) or if the conditions for analytic determination of the values of the embedded bond and the embedded option(s) or similar right(s), as discussed above, apply, only the payments relating to the bond component constitute taxable income and the payments relating to the embedded option(s) or similar right(s) are tax-free.

- *Products Classified as Non-Transparent:* Conversely, if the embedded bond is not disclosed separately from the embedded option(s) or similar right(s) and if the conditions for analytic determination of the values of the embedded bond and the embedded option(s) or similar right(s), as discussed above, do not apply, or if embedded option(s) or similar right(s) refer to interest rate(s), credit risk or inflation risk, the Product classifies as non-transparent structured note and any return over the initial investment classifies as taxable interest payment.

wenn die Werte der zugrundeliegenden Obligationskomponente und der zugrundeliegenden Optionskomponente (inkl. ähnlicher Rechte) in den wesentlichen Bedingungen (*Term Sheet*), dem vorläufigen Emissionsprospekt oder dem endgültigen Emissionsprospekt separat dargestellt werden oder, falls dies nicht der Fall ist, wenn das Produkt ein Standardprodukt ist und die Werte der zugrundeliegenden Obligation und Option(en) oder ähnlichen Rechten jederzeit durch Verwendung von Bewertungsmodellen analytisch ermittelt werden können, wie beispielsweise durch das “Bond Floor Pricing Modell” der Eidgenössischen Steuerverwaltung in Bern (Schweiz). Ungeachtet des Vorstehenden, qualifiziert ein Produkt stets als intransparentes Produkt, wenn sich die zugrundeliegende Optionskomponente (inkl. ähnlicher Rechte) auf einen oder mehrere Zinssätze, Kreditrisiken oder Inflationsrisiken bezieht. Die Klassifizierung eines Produkts als transparentes oder intransparentes Produkt hat die folgenden Einkommenssteuerkonsequenzen, vorbehältlich jeweils der zusätzlich anwendbaren Besteuerungsprinzipien wie unten unter "—Produkte ohne überwiegende Einmalverzinsung und Produkte mit überwiegender Einmalverzinsung" dargestellt:

- *Produkte, welche als transparent klassifiziert werden:* Wird ein Produkt für Steuerzwecke als transparent klassifiziert, d.h. wird die zugrundeliegende Obligation separat von der oder den zugrundeliegenden Option(en) (inkl. ähnlicher Rechte) dargestellt oder sind die Voraussetzungen für die analytische Ermittlung der Werte der zugrundeliegenden Obligation und der zugrundeliegenden Option(en) (inkl. ähnlicher Rechte), wie oben dargestellt, erfüllt, stellen nur die Zahlungen im Zusammenhang mit der Obligationskomponente steuerbares Einkommen dar und sind die Zahlungen im Zusammenhang mit den zugrundeliegenden Option(en) oder ähnlichen Rechten steuerfrei.

- *Produkte, welche als intransparent klassifiziert werden:* Im umgekehrten Fall, wenn die zugrundeliegende Obligation nicht separat von den zugrundeliegenden Option(en) oder ähnlichen Rechten dargestellt wird oder wenn die Voraussetzungen für die analytische Ermittlung der Werte der zugrundeliegenden Obligation und der zugrundeliegenden Option(en) oder ähnlichen Rechten, wie oben dargestellt, nicht erfüllt sind oder wenn sich die zugrundeliegenden Option(en) oder ähnlichen Rechte sich auf einen oder mehrere Zinssätze, Kreditrisiken oder Inflationsrisiken beziehen, klassifiziert das Produkt als intransparente strukturierte Schuldverschreibung und jegliche Rückzahlung über der ursprünglichen Einlage qualifiziert als steuerbare Zinszahlung.

Products without Predominant One-time Interest Payment and Product with Predominant One-time Interest Payment

Products without a predominant one-time interest payment: A Product (whether or not transparent) classifies as product without a predominant one-time interest payment (hereinafter, for purposes of this section, **Non-IUP Product**) if its yield-to-maturity predominantly derives from periodic interest payments, *i.e.* not merely from one single interest payment or, if there is more than one interest payment, the yield-to-maturity from an original issue discount or a repayment premium is lower than the yield-to-maturity from periodic interest payments.

A person who is an individual resident in Switzerland and who holds a Non-IUP Product as a private asset is required to include the following income items in his or her income tax return for the tax period in which such income item was received or realized, as applicable, converted in each case into Swiss Francs at the exchange rate prevailing at the time of payment, redemption or sale, issuance or purchase, respectively, and will be taxable on any net taxable income (including such income items) for such tax period: (i) any periodic interest payments and (ii) the one-time interest payment, if any, on such Non-IUP Product and, (iii) in addition, if the Product is classified as *non-transparent*, any amount equal to the positive difference between the amount received upon redemption or the consideration received upon sale of the Non-IUP Product, as applicable, and its issue price in a primary market transaction or its purchase price in a secondary market transaction, as applicable (*i.e.*, including, any gain, *inter alia*, in respect of the option(s) or similar right(s), interest accrued or foreign exchange rate or interest rate fluctuation) (so-called *reine Differenzbesteuerung* or pure differential taxation; hereinafter for purposes of this section, **Pure Differential Taxation**). However, if a Product classifies as *transparent*, premium payments for the option(s) or similar right(s) and a gain, including, *inter alia*, in respect of the option(s) or similar right(s), interest accrued or foreign exchange rate or interest rate fluctuation, realized on the sale or other disposal or redemption of the Non-IUP Product constitute tax-free private capital gain. A loss realized on the sale or other disposal of such a Non-IUP Product is a non-tax-deductible private capital loss.

Products with a predominant one-time interest payment: A Product classifies as product with a predominant one-time interest payment (hereinafter, for purposes of this section, **IUP Product**) if its yield-to-maturity derives merely from one single interest

Produkte ohne überwiegende Einmalverzinsung und Produkte mit überwiegender Einmalverzinsung

Produkte ohne überwiegende Einmalverzinsung: Ein Produkt (unabhängig davon, ob transparent oder intransparent) qualifiziert als Produkt ohne überwiegende Einmalverzinsung (im Folgenden für Zwecke dieses Abschnitts **Nicht-IUP Produkt**), wenn der überwiegende Teil der Gesamtrendite auf periodische Zinszahlungen zurückzuführen ist, d.h. nicht nur auf eine Einmalentschädigung, oder, bei Produkten mit mehr als einer Zinszahlung, wenn die Gesamtrendite, die auf ein Emissionsdisagio oder ein Rückzahlungsagio zurückzuführen ist, kleiner ist als jene, welche auf periodische Zinszahlungen entfällt.

Ein in der Schweiz ansässiger Anleger, welcher ein Nicht-IUP Produkt im Privatvermögen hält, muss die folgenden Erträge in seiner Steuererklärung derjenigen Steuerperiode, in welcher der entsprechende Ertrag vereinnahmt resp. realisiert wird, erfassen, wobei diese Erträge zum jeweils massgebenden Tageskurs bei Zahlung, Rückgabe resp. Veräusserung oder Ausgabe resp. Erwerb in Schweizerfranken umgerechnet werden, und wird in der entsprechenden Steuerperiode auf dem Nettoeinkommen (inklusive dieser Erträge) besteuert: (i) periodische Zinszahlungen sowie (ii) eine allfällige Einmalentschädigung auf diesem Nicht-IUP Produkt und, (iii) falls das Produkt als *intransparentes* Produkt qualifiziert, zusätzlich den Betrag in der Höhe der positiven Differenz zwischen dem bei Rückgabe resp. Veräusserung des Nicht-IUP Produkts erhaltenen Betrag und dem Ausgabepreis bei einer Primärmarkttransaktion resp. dem Erwerbspreis bei einer Sekundärmarkttransaktion (d.h. inklusive allfälliger Gewinne u.a. auf der Optionskomponente (inkl. ähnlicher Rechte), Marchzinsen, Wechselkursschwankungen oder Änderungen des Zinsniveaus) (sogenannt reine Differenzbesteuerung, im Folgenden für Zwecke dieses Abschnitts **reine Differenzbesteuerung**). Falls ein Produkt demgegenüber als *transparentes* Produkt qualifiziert, stellen Prämienzahlungen für die Option (inkl. ähnlicher Rechte) und ein bei Veräusserung oder Rückgabe dieses Nicht-IUP Produkts erzielter Gewinn inklusive allfälliger Gewinne u.a. auf der Optionskomponente (inkl. ähnlicher Rechte), Marchzinsen, Wechselkursschwankungen oder Änderungen des Zinsniveaus einen steuerfreien privaten Kapitalgewinn dar. Ein bei Veräusserung oder Rückgabe eines solchen Nicht-IUP Produkts erzielter Verlust stellt einen steuerlich nicht abzugsfähigen privaten Kapitalverlust dar.

Produkte mit überwiegender Einmalverzinsung: Ein Produkt qualifiziert als Produkt mit überwiegender Einmalverzinsung (im Folgenden für Zwecke dieses Abschnitts **IUP Produkt**), wenn der überwiegende Teil der Gesamtrendite auf eine Einmalentschädigung

payment or, if there is more than one interest payment, from an original issue discount or a repayment premium and not from periodic interest payments.

oder, bei Produkten mit mehr als einer Zinszahlung, auf ein Emissionsdisagio oder ein Rückzahlungsagio und nicht auf periodische Zinszahlungen zurückzuführen ist.

A person who is an individual resident in Switzerland and who holds an IUP Product as a private asset is required to include the following income items in his or her personal income tax return for the tax period in which such income item was received or realized, as applicable, converted in each case into Swiss Francs at the exchange rate prevailing at the time of payment, redemption or sale, issuance or purchase, respectively, and will be taxable on any net taxable income (including such items) for such tax period: (i) any periodic interest payments received on the IUP Product and, (ii) in addition, if the Product classifies as *non-transparent*, any positive amount realized upon redemption or sale as determined by applying Pure Differential Taxation, as defined above (*i.e.*, including payments and gain, *inter alia*, in respect of option(s) or similar right(s), interest accrued or foreign exchange rate or interest rate fluctuation).

Ein in der Schweiz ansässiger Anleger, welcher ein IUP Produkt im Privatvermögen hält, muss die nachstehenden Erträge in seiner persönlichen Steuererklärung derjenigen Steuerperiode, in welcher der entsprechende Ertrag vereinnahmt resp. realisiert wird, erfassen, wobei diese Erträge bei Zahlung, Rückgabe resp. Veräusserung oder Ausgabe resp. Erwerb zum jeweils massgebenden Tageskurs in Schweizerfranken umzurechnen sind, und wird auf dem Nettoeinkommen (inklusive dieser Erträge) in der entsprechenden Steuerperiode besteuert: (i) periodische Zinszahlungen auf diesem IUP Produkt und, (ii) falls das Produkt als *intransparentes* Produkt qualifiziert, zusätzlich einen bei Rückgabe oder Veräusserung erzielten positiven, in Anwendung der reinen Differenzbesteuerung (wie oben definiert) ermittelten Betrag (d.h. inklusive Zahlungen und allfälliger Gewinne u.a. auf der Optionskomponente (inkl. ähnlicher Rechte), Marchzinsen, Wechselkursschwankungen oder Änderungen des Zinsniveaus).

If an IUP Product classifies as *transparent*, such a person is required to include the following income items in his or her personal income tax return for the tax period in which such income item was received or realized, as applicable, converted in each case into Swiss Francs at the exchange rate prevailing at the time of payment, redemption or sale, issuance or purchase, respectively, and will be taxable on any net taxable income (including such income items) for such tax period: (i) any periodic interest payments received on the IUP Product, and, (ii) different from a non-transparent IUP Product, any positive difference between the *value* of the IUP Product at redemption or sale, as applicable, and its *value* at issuance or secondary market purchase, as applicable, such values determined by applying a conventional pricing model such as, for instance, the "bond floor pricing model" of the Swiss Federal Tax Administration, Berne (Switzerland) (so-called *modifizierte Differenzbesteuerung* or modified differential taxation; hereinafter for purposes of this section, **Modified Differential Taxation**). As a result, any other return, including premium payments for the option(s) or similar right(s) and a gain, including, *inter alia*, in respect of the option(s) or similar right(s), classifies as tax-free private capital gain on the option(s) or similar right(s), and a loss realized on the sale or other disposal of such an IUP Product as non-tax-deductible private capital loss.

Falls ein IUP Produkt als *transparentes* Produkt qualifiziert, ist ein solcher Anleger verpflichtet, die nachstehenden Erträge in seiner persönlichen Steuererklärung derjenigen Steuerperiode, in welcher der entsprechende Ertrag vereinnahmt resp. realisiert wird, zu erfassen, wobei diese Erträge bei Zahlung, Rückgabe resp. Veräusserung oder Ausgabe resp. Erwerb zum jeweils massgebenden Tageskurs in Schweizerfranken umzurechnen sind, und wird in der entsprechenden Steuerperiode auf dem Nettoeinkommen (inklusive dieser Erträge) besteuert: (i) periodische Zinszahlungen, welche er auf diesem IUP Produkt erhält, und, (ii) anders als bei einem intransparenten IUP Produkt, die positiven Differenz zwischen dem *Wert* des IUP Produkts bei Rückgabe resp. Veräusserung und dessen *Wert* bei Ausgabe resp. Erwerb, wobei diese Werte jeweils durch Anwendung eines Bewertungsmodells wie beispielsweise dem von der Eidgenössischen Steuerverwaltung in Bern (Schweiz) verwendeten "Bond Floor Pricing Modell" ermittelt werden (im Folgenden für Zwecke dieses Abschnitts **modifizierte Differenzbesteuerung**). Als Ergebnis stellt der übrige Ertrag, inklusive Prämienzahlungen für die Option (inkl. ähnlicher Rechte) und ein allfälliger Gewinn u.a. auf der Option (inkl. ähnlicher Rechte), einen steuerfreien privaten Kapitalgewinn auf der Optionskomponente (inkl. ähnlicher Rechte) dar, und ein bei Veräusserung oder Rückgabe eines IUP Produkts erzielter Verlust stellt einen steuerlich nicht abzugsfähigen privaten Kapitalverlust dar.

In any event, irrespective of whether an IUP Product is transparent or non-transparent for tax purposes, *i.e.*,

Unabhängig davon, ob ein IUP Produkt für Steuerzwecke transparent oder intransparent ist, d.h.

taxed by applying Pure Differential Taxation or Modified Differential Taxation, a Holder of an IUP Product may offset any loss realized by him or her determined in accordance with the respective taxation method, within the same taxation period on sale or redemption of such IUP Product against any gain (including periodic interest payments) realized by him or her from other products with a predominant one-time interest payment.

ob dieses in Anwendung der reinen Differenzbesteuerung oder der modifizierten Differenzbesteuerung besteuert wird, kann ein Anleger in jedem Fall einen allfälligen von ihm anlässlich der Veräusserung oder der Rückgabe eines solchen IUP Produkts erlittenen Verlust, der anhand der jeweils anwendbaren Methode ermittelt wurde, innerhalb derselben Steuerperiode mit von ihm erzielten Gewinnen (inklusive periodische Zinszahlungen) auf anderen Produkten mit einer überwiegenden Einmalverzinsung verrechnen.

Income tax treatment of Products classified as genuine derivative financial instruments

A capital gain realized by an individual resident in Switzerland on the sale or redemption of a Product which classifies as a genuine derivative financial instrument and which is held as part of the individual's private assets is a tax-free private capital gain. Conversely, a loss realized on the sale or redemption of such a Product is a non-tax-deductible private capital loss. Dividend equalization payments on such a Product constitute taxable investment income.

Products held as Swiss business assets and by private persons classified as professional securities dealers

Individuals who hold Products as part of a business in Switzerland and Swiss resident corporate taxpayers and corporate taxpayers resident abroad holding Products as part of a Swiss permanent establishment or fixed place of business in Switzerland are required to recognize the payments of interest and any capital gain or loss realized on the sale or other disposition of such Products in their income statement for the respective tax period and will be taxable on any net taxable earnings for such period. The same taxation treatment also applies to Swiss resident individuals who, for income tax purposes, are classified as “professional securities dealers” for reasons of, *inter alia*, frequent dealings and leveraged investments in securities.

Final Foreign Withholding Taxes

On 1 January 2013, treaties on final withholding taxes of Switzerland with the United Kingdom and Austria entered into force (each a **Contracting State**). The treaties require a Swiss paying agent, as defined in the treaties, to levy a flat-rate final withholding tax (*international Quellensteuer*) at rates specified in the treaties on certain capital gains and income items (interest, dividends, other income items), all as defined

Einkommenssteuerliche Behandlung von Produkten, welche als rein derivative Finanzinstrumente qualifizieren

Ein durch eine in der Schweiz ansässige natürliche Person realisierter Kapitalgewinn auf der Veräusserung oder Rückgabe eines Produkts, welches als rein derivatives Finanzinstrument qualifiziert und welches im Privatvermögen gehalten wird, stellt einen steuerfreien privaten Kapitalgewinn dar. Ein erlittener Verlust auf der Veräusserung oder Rückgabe eines solchen Produkts ist ein steuerlich nicht abzugsfähiger privater Kapitalverlust. Dividendenausgleichszahlungen auf solchen Produkten stellen steuerbare Vermögenserträge dar.

Produkte, welche im Schweizer Geschäftsvermögen sowie von natürlichen Personen, welche als Effektenhändler qualifizieren, gehalten werden

Natürliche Personen, welche Produkte im Geschäftsvermögen in der Schweiz halten, und in der Schweiz ansässige steuerpflichtige juristische Personen und ausländische juristische Personen, welche Produkte in einer Schweizer Betriebsstätte oder einer festen Geschäftseinrichtung in der Schweiz halten, müssen Zinszahlungen und sämtliche Kapitalgewinne oder -verluste aus der Veräusserung oder Rückgabe solcher Produkte in ihrer Erfolgsrechnung in der entsprechenden Steuerperiode verbuchen und werden auf dem Nettoergebnis der entsprechenden Steuerperiode besteuert. Dieselbe steuerliche Behandlung findet Anwendung bei in der Schweiz ansässigen natürlichen Personen, welche für Einkommenssteuerzwecke als “gewerbsmässige Wertschriftenhändler” qualifizieren, beispielsweise aufgrund von häufigen Transaktionen und fremdfinanzierten Investitionen in Wertschriften.

Quellensteuer mit abgeltender Wirkung

Am 1. Januar 2013 sind Staatsverträge der Schweiz mit dem Vereinigten Königreich und Österreich (beides **Vertragsstaaten**) in Kraft getreten, welche eine Quellensteuer mit abgeltender Wirkung (Abgeltungssteuer) vorsehen. Diese Staatsverträge verpflichten eine Schweizer Zahlstelle (wie in den Staatsverträgen definiert), eine proportionale Quellensteuer mit abgeltender Wirkung

in the treaties, deriving from assets, including the Products, as applicable, held in accounts or deposits with a Swiss paying agent by (i) an individual resident in a Contracting State or, (ii) if certain requirements are met, by a domiciliary company (*Sitzgesellschaft*), an insurance company in connection with a so-called insurance wrapper (*Lebensversicherungsmantel*) or other individuals if the beneficial owner is an individual resident in a Contracting State. The flat-rate tax withheld substitutes the ordinary income tax on the respective capital gains and income items in the Contracting State where the individual is tax resident. In order to avoid the withholding of the flat-rate tax by the Swiss paying agent, such individuals may opt for a disclosure of the respective capital gains and income items to the tax authorities of the Contracting State where they are tax residents.

(internationale Quellensteuer) zu den jeweils in den Staatsverträgen festgelegten Steuersätzen auf bestimmten Gewinnen und anderen Erträgen (Zinserträge, Dividendenerträge, andere Erträge), jeweils wie in den Staatsverträgen definiert, zu erheben, welche auf Vermögenswerten, inklusive der Produkte, erzielt werden, die auf einem Konto oder Depot bei einer Schweizer Zahlstelle (i) durch eine natürliche Personen, die in einem Vertragsstaat ansässig ist, oder (ii) unter bestimmten Voraussetzungen durch Sitzgesellschaften, durch eine Versicherungsgesellschaft in Verbindung mit einem Lebensversicherungsmantel oder durch andere natürliche Personen, sofern der wirtschaftlich Berechtigte in einem Vertragsstaat ansässig ist, gehalten werden. Die proportionale Quellensteuer mit abgeltender Wirkung tritt an die Stelle der ordentlichen Einkommenssteuer, welche eine natürliche Person, die in einem Vertragsstaat ansässig ist, auf solchen Gewinnen und Erträgen schuldet. Anstelle der Quellensteuer mit abgeltender Wirkung können sich die betroffenen natürlichen Personen für eine freiwillige Meldung der betreffenden Gewinne und Erträge an die Steuerbehörden ihres Ansässigkeitsstaates entscheiden.

Swiss Implementation of the EU Savings Tax Directive

The agreement between the European Community and the Confederation of Switzerland dated as of 26 October 2004 (the **Agreement**) provides for measures equivalent to those laid down in the Directive and requires a Swiss paying agent, as defined in the Agreement and the relevant Swiss legislation, to deduct EU savings tax on an interest payment, as defined in the Agreement and the relevant Swiss legislation, in respect of Products to an individual resident or residual in an EU Member State. The tax is withheld at a rate of 35% with the option of the individual to have the paying agent and/or Switzerland provide to the tax authorities of the EU Member State the details of the interest payments in lieu of the withholding. If a Product classifies as *transparent*, as defined above under "—Income Taxation, Products held by Swiss resident Holders as Private Assets — Transparent vs. Non-Transparent", payments relating to option(s) or similar right(s) are not subject to the EU savings tax. The individual may be entitled to a tax credit or refund of the withholding, provided that he or she is the beneficial owner of the interest payments and certain other conditions are met. On 24 March 2014, the Council of the European Union adopted a Council Directive amending and broadening the scope of the withholding or information requirements. Switzerland and the European Commission have commenced negotiations on corresponding amendments to the Agreement, which, may, if implemented, amend or broaden in Switzerland the scope of the withholding or information requirements

Umsetzung der EU-Zinsbesteuerungsrichtlinie in der Schweiz

Der Vertrag zwischen der Europäischen Gemeinschaft und der Schweizerischen Eidgenossenschaft vom 26. Oktober 2004 (**Vertrag**) sieht mit der Richtlinie gleichwertige Massnahmen vor und erfordert, dass eine Schweizer Zahlstelle (wie im Vertrag und in der entsprechenden Schweizer Gesetzgebung definiert) auf Zinszahlungen (wie im Vertrag und in der entsprechenden Schweizer Gesetzgebung definiert) in Bezug auf Produkte an eine natürliche Person in einem EU-Mitgliedstaat einen Steuerrückbehalt vornimmt. Der Steuerrückbehalt beträgt 35% der Zahlung. Eine von diesem Steuerrückbehalt betroffene natürliche Person hat das Recht, die Zahlstelle und/oder die Schweiz zu ermächtigen, die Details der Zinszahlungen gegenüber den Steuerbehörden des betreffenden EU-Mitgliedstaates offenzulegen, statt den Steuerrückbehalt vorzunehmen. Falls ein Produkt als *transparent* qualifiziert, wie oben definiert unter "—Einkommensbesteuerung, Produkte, welche von in der Schweiz ansässigen Personen im Privatvermögen gehalten werden — Transparente und intransparente Produkte", unterliegen Zahlungen in Bezug auf Optionen oder ähnliche Rechte nicht der EU-Zinsbesteuerung. Der wirtschaftlich Berechtigte der Zinszahlung ist allenfalls zu einer Anrechnung oder Rückerstattung dieses Steuerrückbehalts berechtigt, sofern gewisse Voraussetzungen erfüllt sind. Am 24. März 2014 nahm der Rat der Europäischen Kommission eine Ratsrichtline an, welche den Anwendungsbereich der Zurückbehalts-

accordingly.

oder Informationsbedingungen ändert und ausdehnt. Die Schweiz und die Europäische Kommission haben Verhandlungen über entsprechende Ergänzungen des Vertrags aufgenommen, die in der Schweiz den Anwendungsbereich eines Steuerrückbehalts oder einer Offenlegung entsprechend ergänzen oder erweitern können.

Germany

The following is a general discussion of certain German tax consequences of the acquisition, holding, disposal and redemption of Products. It does not purport to be a comprehensive description of all German tax considerations that may be relevant to a decision to purchase Products, and, in particular, does not consider any specific facts or circumstances that may apply to a particular purchaser. This summary is based on the tax laws of Germany currently in force and as applied on the date of the Base Prospectus, which are subject to change, possibly with retroactive or retrospective effect.

As each tranche or series of Products may be subject to a different tax treatment due to the specific terms of such tranche or series of Products as set out in the respective Final Terms, the following section only provides some very general information on the possible tax treatment. Tax consequences that may arise if an investor combines certain series of Products so that he or she derives a certain return are not discussed herein.

Prospective purchasers of Products are advised to consult their own tax advisors as to the tax consequences of the purchase, ownership, disposal and redemption of Products, including the effect of any state, local or church taxes, under the tax laws of Germany and any country of which they are resident or whose tax laws apply to them for other reasons.

Tax-resident non-business Holders

This section refers to individual persons who are tax residents of Germany (*i.e.* persons whose residence or habitual abode is located in Germany) and hold Products as non-business assets (*steuerliches Privatvermögen*).

Withholding tax

Payments under a Product to such a Holder will be

Deutschland

Im Folgenden werden bestimmte steuerliche Folgen des Erwerbs, des Haltens, der Veräusserung und der Rückzahlung von Produkten aus deutscher Sicht dargestellt. Es handelt sich dabei nicht um eine umfassende Beschreibung aller steuerlichen Gesichtspunkte aus deutscher Sicht, die für eine Entscheidung zum Kauf von Produkten eine Rolle spielen können; insbesondere bleiben spezifische Tatsachen oder Umstände, die den einzelnen Erwerber betreffen können, ausser Betracht. Diese Übersicht basiert auf den zum Datum des Basisprospekts in Deutschland geltenden und angewandten Steuergesetzen, die - möglicherweise rückwirkenden - Änderungen unterliegen können.

Da jede Tranche oder Serie von Produkten aufgrund der jeweiligen Ausstattung dieser Tranche oder Serie von Produkten (gemäss ihren Endgültigen Bedingungen) einer unterschiedlichen steuerlichen Behandlung unterliegen kann, enthält der folgende Abschnitt nur einige sehr allgemeine Angaben zu einer möglichen steuerlichen Behandlung. Die steuerlichen Folgen, die sich ergeben können, wenn ein Anleger bestimmte Serien von Produkten kombiniert, um eine bestimmte Rendite zu erzielen, sind hier nicht dargestellt.

Potenziellen Erwerbern von Produkten wird empfohlen, wegen der steuerlichen Folgen des Erwerbs, des Haltens, der Veräusserung und der Rückzahlung von Produkten einschliesslich etwaiger Landes- bzw. Kommunalsteuern oder Kirchensteuern, nach den in Deutschland bzw. in dem Land, in dem sie ansässig sind oder dessen Steuergesetze auf sonstiger Grundlage für sie gelten, ihren Steuerberater zu Rate zu ziehen.

Steuerinländer, Besteuerung im Privatvermögen

Der folgende Abschnitt gilt für natürliche Personen, die in Deutschland steuerlich ansässig sind (d.h. deren Wohnsitz oder ständiger Aufenthalt sich in Deutschland befindet) und die Produkte in ihrem steuerlichen Privatvermögen halten.

Kapitalertragsteuer

Werden Produkte in einem Wertpapierdepot verwahrt,

subject to German withholding tax if such Product is kept in a custodial account with a German branch of a German or non-German bank or financial services institution, a German securities trading company or a German securities trading bank (each, a "**Disbursing Agent**", *auszahlende Stelle*). Proceeds received upon redemption or disposal of a Product will generally only be subject to withholding tax to the extent they exceed the acquisition cost of such Product plus transaction expenses if such Product has been held in a custodial account with the same Disbursing Agent since its acquisition by the Holder or the current Disbursing Agent has been duly notified by the previous Disbursing Agent or by a statement of a bank or financial services institution within the European Economic Area or certain other countries in accordance with art. 17 para. 2 of the Directive (e.g. Switzerland or Andorra) of such costs and expenses. Otherwise 30 per cent. of the proceeds will be subject to withholding tax.

das der Inhaber bei einer deutschen Zweigstelle eines deutschen oder ausländischen Kredit- oder Finanzdienstleistungsinstituts, einem deutschen Wertpapierhandelsunternehmen oder einer deutschen Wertpapierhandelsbank (jeweils eine "**Auszahlende Stelle**") unterhält, wird in Deutschland auf Zahlungen auf ein Produkt Kapitalertragsteuer erhoben. Die Kapitalertragsteuer wird grundsätzlich auf die Einnahmen aus der Rückzahlung oder dem Verkauf eines Produkts nur insoweit erhoben, als sie die Anschaffungskosten dieses Produkts zuzüglich Transaktionskosten übersteigen, sofern das Produkt seit seiner Anschaffung durch den Inhaber in einem Depot bei derselben Auszahlenden Stelle verwahrt worden ist oder der aktuellen Auszahlenden Stelle von der bisherigen Auszahlenden Stelle oder durch eine Bescheinigung eines Kredit- oder Finanzdienstleistungsinstituts innerhalb des Europäischen Wirtschaftsraums oder gewisser anderer Vertragsstaaten nach Art. 17 Abs. 2 der Richtlinie (z.B. Schweiz oder Andorra) diese Kosten und Aufwendungen ordnungsgemäss mitgeteilt worden sind. Anderenfalls wird der Steuerabzug auf 30 Prozent der Einnahmen erhoben.

Where Products are issued in a currency other than Euro any currency gains or losses have to be taken into account. If interest coupons or interest claims are disposed of separately (i.e. without the Products), the proceeds from the disposition are subject to withholding tax. The same applies to proceeds from the redemption of interest coupons or interest claims if the Products have been disposed of separately.

Sofern die Produkte nicht in Euro ausgegeben wurden, sind Währungsgewinne bzw. -verluste zu berücksichtigen. Der Gewinn aus der getrennten Veräusserung von Zinsscheinen und Zinsforderungen (d.h. ohne Veräusserung dazugehöriger Produkte) unterliegt ebenfalls dem Kapitalertragsteuerabzug. Gleiches gilt für die separate Einlösung von Zinsscheinen und Zinsforderungen durch den ehemaligen Inhaber Produkte.

In case of a physical settlement of Products which grant the Issuer or the Holder the right to opt for a physical delivery of Underlying instead of a cash payment, the acquisition costs of the Products may be regarded as proceeds from the disposal of the Products and – together with additional payments, if any, which have to be paid by the Holder upon physical settlement – hence as acquisition costs of the Underlying received by the individual Holder upon physical settlement; any consideration received by the Holder in addition to the Underlying may be subject to withholding tax. To the extent the provision mentioned above is applicable, generally no withholding tax has to be withheld by the Disbursing Agent upon physical settlement as such exchange of the Products into the Underlying does not result in a taxable gain for the individual Holder. However, withholding tax may then apply to any gain resulting from the disposal, redemption, repayment or assignment of the Underlying received in exchange for the Products. In this case, the gain will be the difference between the proceeds from the disposal, redemption, repayment or assignment of the underlying security and the acquisition costs of the Products (after deduction of expenses related directly to the disposal

Bei Produkten die für den Emittenten oder den Inhaber das Recht vorsehen, bei Fälligkeit an Stelle der Zahlung eines Geldbetrags die Lieferung von Basiswerten zu wählen, gelten bei Ausübung dieses Wahlrechts für einen Privatanleger die Anschaffungskosten für den Erwerb der Produkte als Erlös aus der Veräusserung der Produkte und – zusammen mit etwaigen zusätzlichen Zahlungen des Anlegers im Zusammenhang mit der physischen Abwicklung – gleichzeitig als Anschaffungskosten der Basiswerte; erhält der Anleger neben den Basiswerten zusätzlich eine Gegenleistung, unterliegt diese dem Kapitalertragsteuerabzug. Soweit die genannte Regelung zur Anwendung kommt, muss die Auszahlende Stelle bei physischer Lieferung mangels Gewinn grundsätzlich keinen Kapitalertragsteuer-abzug vornehmen. Allerdings unterliegen Gewinne aus der Veräusserung, Einlösung, Rückzahlung oder Abtretung der im Gegenzug für die Produkte erhaltenen Basiswerte dem Kapitalertragsteuerabzug. Der Gewinn ist in diesem Fall die Differenz zwischen dem Erlös der erhaltenen Basiswerte und den Anschaffungskosten der Produkte (unter Berücksichtigung eventueller Transaktionskosten und

and additional payments of the Holder as described above, if any).

zusätzlicher Zahlungen wie oben beschrieben).

The withholding tax rate is 25 per cent. plus a solidarity surcharge at a rate of 5.5 per cent. thereon so that the total withholding is 26.375 per cent. If the Holder of a Product is subject to church tax, the Disbursing Agent may also withhold a church tax surcharge.

Die Kapitalertragsteuer wird in Höhe von 25 Prozent zuzüglich 5,5 Prozent Solidaritätszuschlag darauf erhoben, so dass sich insgesamt ein Einbehalt von 26,375 Prozent ergibt. Wenn der Inhaber eines Produkts kirchensteuerpflichtig ist, wird die Auszahlende Stelle gegebenenfalls auch Kirchensteuer einbehalten.

When computing the withholding tax, the Disbursing Agent will generally deduct from the basis of the withholding tax negative investment income of the Holder via the Disbursing Agent. According to guidance of the German tax authorities, this would include capital losses from the disposal of securities other than shares and accrued interest paid upon the acquisition of securities (*Stückzinsen*), but excludes losses from financial instruments representing, in particular those instruments certifying an option, if they expire worthless. However, itemised expenses (*Werbungskosten*) incurred by the Holder (other than transaction costs) will not be taken into account when determining the withholding tax.

Bei der Berechnung der Kapitalertragsteuer wird die Auszahlende Stelle in der Regel negative Kapitalerträge des Inhabers bei der Auszahlenden Stelle abziehen. Nach Auffassung der deutschen Finanzverwaltung würde dies Verluste aus der Veräusserung von Basiswerten (ausser Aktien) und gezahlte Stückzinsen umfassen, jedoch Verluste aus einem wertlosen Verfall von Finanzinstrumenten, insbesondere von solchen die ein Optionsrecht verbriefen, ausschliessen. Dem Inhaber entstandene Werbungskosten (ausgenommen Transaktionskosten) bleiben bei der Bemessung der Kapitalertragsteuer jedoch unberücksichtigt.

The Holder may file an exemption certificate (*Freistellungsauftrag*) with the Disbursing Agent requesting that no tax will be withheld from payments up to the amount requested to be exempt on the certificate. The maximum amount that a Holder may claim to be exempt from all Disbursing Agents in a given year is EUR 801 (EUR 1,602 for married couples filing joint returns). No withholding tax will be deducted if the Holder has submitted to the Disbursing Agent a certificate of non-assessment (*Nichtveranlagungsbescheinigung*) issued by the competent local tax office.

Der Inhaber kann der Auszahlenden Stelle einen Freistellungsauftrag erteilen, so dass bis zur Höhe des im Freistellungsauftrag angegebenen Betrags keine Steuern auf Zahlungen einbehalten werden. Der Inhaber darf allen Auszahlenden Stellen Freistellungsaufträge bis zur Höhe von insgesamt EUR 801 (EUR 1.602 für zusammenveranlagte Ehegatten) im Jahr erteilen. Keine Kapitalertragsteuer wird einbehalten, wenn der Inhaber der Auszahlenden Stelle eine vom zuständigen Finanzamt ausgestellte Nichtveranlagungsbescheinigung vorgelegt hat.

Where applicable and subject to further requirements the Disbursing Agent may also credit foreign withholding taxes imposed on a payment against the German withholding tax.

Die Auszahlende Stelle kann unter bestimmten weiteren Voraussetzungen darüber hinaus etwaige auf Zahlungen erhobene ausländische Quellensteuern auf die deutsche Kapitalertragsteuer anrechnen.

Income tax

Einkommensteuer

The personal income tax liability of a Holder of Products is, in principle, settled by the tax withheld. If the Holder of the Products is liable to church tax and no church tax is withheld by the Disbursing Agent upon formal application of the Holder of the Products, the Holder remains obliged to file a tax return. To the extent withholding tax has not been levied, for instance if Products are kept in custody abroad or if the withholding tax on proceeds received upon redemption or disposal of the Products has been calculated from 30 per cent. of the proceeds (rather than from the

Die persönliche Einkommensteuerschuld eines Inhabers von Produkten ist grundsätzlich mit dem Steuereinbehalt abgegolten. Ist der Inhaber von Produkten kirchensteuerpflichtig und wird keine Kirchensteuer von der Auszahlenden Stelle auf Antrag des Inhabers der Produkte einbehalten, so ist dies im Rahmen der jährlichen Veranlagung nachzuholen. Soweit keine Kapitalertragsteuer erhoben wird, beispielsweise wenn Produkte in einem ausländischen Depot verwahrt werden oder wenn die Kapitalertragsteuer auf Erträge aus der Rückzahlung

actual gain), the Holder of Products must report the income and capital gains derived from such Products on his or her tax return and then will also be taxed at a rate of 25 per cent. (plus 5.5 per cent. solidarity surcharge and, where applicable, church tax thereon). Further, an individual Holder of Products may request that all investment income of a given year is taxed at his or her lower individual tax rate based upon an assessment to tax with any amounts over withheld being refunded. In each case, the deduction of expenses (other than transaction costs) on an itemised basis is not permitted. Losses from the redemption or disposal of Products may only be offset against other investment income in the same or the following years. According to guidance of the German tax authorities, losses from the worthless expiration of financial instruments, in particular those instruments representing an option, are non-deductible.

oder Veräusserung Produkte auf der Grundlage von 30 Prozent der Einnahmen (und nicht auf Basis der tatsächlichen Veräusserungsgewinne) berechnet wurde, muss der Inhaber von Produkten die aus diesen Produkten erzielten Einkünfte und Veräusserungsgewinne in seiner Steuererklärung angeben und wird dann ebenfalls mit einem Satz von 25 Prozent (zuzüglich 5,5 Prozent Solidaritätszuschlag darauf und gegebenenfalls Kirchensteuer) besteuert. Daneben kann ein Inhaber von Produkten, bei dem es sich um eine natürliche Person handelt, beantragen, dass alle Kapitalerträge eines bestimmten Jahres im Rahmen einer Steuerveranlagung mit seinem niedrigeren persönlichen Steuersatz besteuert werden, wobei die Kapitalertragsteuer erstattet wird, soweit sie die endgültige persönliche Steuerschuld übersteigt. Der Abzug von Werbungskosten (ausgenommen Transaktionskosten) ist stets ausgeschlossen. Verluste aus der Rückzahlung oder Veräusserung von Produkten können nur mit anderen Kapitaleinkünften desselben Jahres oder folgender Jahre verrechnet werden. Nach Auffassung der deutschen Finanzverwaltung sind Verluste aus dem wertlosen Verfall von Finanzinstrumenten, insbesondere von solchen die ein Optionsrecht verbriefen, nicht abzugsfähig.

Capital gains from a sale of the Underlying acquired upon physical settlement of a Product may be subject to income tax at regular rates, *e.g.* where the Underlying are a commodity. Any losses realised upon the disposal of shares in stock corporations received by physical settlement of Products can only be offset against capital gains deriving from the disposal of shares.

Gewinne aus der Veräusserung eines durch physische Abwicklung Produkte erworbenen Wertpapiers können der Einkommensteuer zum progressiven Tarif unterliegen, z.B. wenn es sich bei dem Wertpapier um einen Rohstoff handelt. Verluste aus der Veräusserung aus im Zuge einer physischen Abwicklung Produkte erhaltener Aktien sind nur mit Veräusserungsgewinnen aus Aktien verrechenbar.

Special rules apply where the income from Products qualifies as income from the letting and leasing of property (*Einkünfte aus Vermietung und Verpachtung*). These are similar to those discussed below under "*Tax-resident business Holders – Income and trade tax*" although trade tax will not apply to these Holders.

Besondere Regelungen gelten, wenn die Einkünfte aus Produkten als Einkünfte aus Vermietung und Verpachtung eingestuft werden. Diese entsprechen weitgehend der Darstellung im nachstehenden Abschnitt "*Steuerinländer, Besteuerung im Betriebsvermögen – Körperschaft- bzw. Einkommen- und Gewerbesteuer*", wobei diese Inhaber nicht der Gewerbesteuer unterliegen.

Tax-resident business Holders

Steuerinländer, Besteuerung im Betriebsvermögen

This section applies to Holders who are German tax resident corporations (*i.e.* corporations whose statutory seat or place of effective management and control is located in Germany) and not exempt from tax and to partnerships or individuals holding Products as business assets (*Betriebsvermögen*). Special rules not discussed herein may apply where the Holder is, among others, a bank, financial services company, finance company, insurance company or investment

Dieser Abschnitt gilt für Inhaber, die in Deutschland steuerlich ansässige (d.h. deren Sitz oder Ort der Geschäftsleitung sich in Deutschland befindet) und nicht steuerbefreite Kapitalgesellschaften, Personengesellschaften oder natürliche Personen sind, die Produkte im Betriebsvermögen halten. Gesonderte Regelungen, die an dieser Stelle nicht aufgeführt sind, können gelten, wenn es sich bei dem Inhaber beispielsweise um eine Bank, ein

fund.

Withholding tax

In general, payments under a Product to such a Holder will be subject to German withholding tax in accordance with similar rules as those discussed above under "Tax-resident non-business Holders – Withholding tax" However, German withholding tax will not apply to gains from the disposal or redemption of Products by such a Holder, provided it has duly notified the Disbursing Agent of its status. Only ongoing payments (coupon payments) under Products, if any, will be subject to withholding tax at a rate of 25 per cent. plus the solidarity surcharge with the total withholding being 26.375 per cent (irrespective of any annual allowances, deductions of foreign tax and capital losses incurred).

Income and trade tax

A Holder of Products will have to report income and proceeds derived from the redemption, physical settlement or disposal of Products and related expenses (*Betriebsausgaben*) on its tax return. The net income or gain will be taxed at the Holder's applicable tax rate and may also be subject to trade tax.

In general, the deductibility of losses derived from the redemption, disposal or expiration of Products which qualify for tax purposes as contracts for difference is limited. These losses may only be applied against profits from other contracts for difference derived in the same or, subject to certain restrictions, the previous year. Otherwise these losses can be carried forward indefinitely and applied against profits from contracts for difference in subsequent years.

In the case of physically settled Products further limitations may apply to losses from the disposal of an underlying security which is a share in a corporation.

Withholding tax levied, if any, will be credited against the personal or corporate income tax of the Holder of Products.

Finanzdienstleistungsinstitut, ein Finanzunternehmen, ein Versicherungsunternehmen oder einen Investmentfonds handelt.

Kapitalertragsteuer

Grundsätzlich unterliegen Zahlungen aus Produkten für einen solchen Inhaber in Deutschland der Kapitalertragsteuer nach vergleichbaren Regelungen wie im vorstehenden Abschnitt "Steuerinländer, Besteuerung im Privatvermögen – Kapitalertragsteuer" dargestellt. Allerdings wird auf Gewinne aus der Veräusserung oder Rückzahlung von Produkten durch einen solchen Inhaber in Deutschland keine Kapitalertragsteuer erhoben, sofern der Inhaber der Auszahlenden Stelle seinen Status ordnungsgemäss mitgeteilt hat. Lediglich etwaige laufende Zahlungen (Couponzahlungen) auf Produkte unterliegen der Kapitalertragsteuer mit einem Satz von 25 Prozent zuzüglich Solidaritätszuschlag, so dass sich insgesamt ein Einbehalt von 26,375 Prozent ergibt (ein Abzug für Freibeträge, anrechenbare ausländische Quellensteuern und für Verluste wird nicht vorgenommen).

Körperschaft- bzw. Einkommen- und Gewerbesteuer

Ein Inhaber von Produkten muss die Erträge und Einnahmen aus der Rückzahlung, physischen Abwicklung oder Veräusserung von Produkten und damit zusammenhängende Betriebsausgaben in seiner Steuererklärung angeben. Die Nettoeinnahmen bzw. der Gewinn sind mit dem jeweiligen Steuersatz des Inhabers zu versteuern und können auch der Gewerbesteuer unterliegen.

Grundsätzlich sind Verluste aus der Rückzahlung, Veräusserung oder dem Verfall von Produkten, die für steuerliche Zwecke als Differenzgeschäfte zu qualifizieren sind, nur beschränkt abzugsfähig. Diese Verluste sind nur mit Gewinnen aus anderen Differenzgeschäften, die im selben Jahr bzw. (unter bestimmten Voraussetzungen) im Vorjahr erzielt worden sind, verrechenbar. Ansonsten können diese Verluste unbegrenzt vorgetragen werden und mit Gewinnen aus Differenzgeschäften in den Folgejahren verrechnet werden.

Bei Produkten mit physischer Abwicklung können für Verluste aus der Veräusserung eines Wertpapiers, bei dem es sich um einen Anteil an einer Kapitalgesellschaft handelt, weitere Beschränkungen gelten.

Etwaige einbehaltene Steuern werden auf die persönliche Einkommensteuer- bzw. die Körperschaftsteuerschuld des Inhabers Produkte angerechnet.

German Investment Tax Act

German tax consequences different from those discussed above would arise if the Underlying delivered upon the physical settlement of Products were to be regarded as investment fund units within the meaning of the German Investment Tax Act. In such case, the withholding tax requirements for the Disbursing Agent as well as the taxation of the Holder would depend on whether the disclosure and reporting requirements of the German Investment Tax Act were fulfilled. The Holder of the fund units may be subject to tax on unrealised income or, in case the reporting and disclosure requirements are not fulfilled, on income deemed received on a lump-sum basis (so-called penalty taxation). Such income may be offset against any capital gains realised upon disposal of the underlying fund units received, respectively, subject to certain requirements.

Non-residents

This section applies to Holders who are not tax resident in Germany.

Withholding tax

In general, non-residents of Germany are not subject to withholding tax on payments under or proceeds from the redemption or disposal of Products. However, where income from Products is subject to German taxation as set forth in the following paragraph and the Products are held in a custodial account with a Disbursing Agent, withholding tax may be levied under certain circumstances. Where Products are not kept in a custodial account with a Disbursing Agent and interest or proceeds from the disposal, assignment or redemption of a Product or an interest coupon are paid by a Disbursing Agent to a non-resident upon delivery of the Product or interest coupon, withholding tax generally will also apply. The withholding tax may be refunded based on an assessment to tax or under an applicable tax treaty.

Income and trade tax

Payments under and proceeds from the redemption or disposal of Products are, in general, subject to German income and trade tax if such Products form part of the business property of a permanent establishment, including a permanent representative, or a fixed base

Investmentsteuergesetz

Sind die bei physischer Abwicklung Produkte gelieferten Basiswerte als Investmentanteile im Sinne des Investmentsteuergesetzes anzusehen, so können sich abweichende Steuerfolgen ergeben. In diesem Fall hängen die Voraussetzungen für einen Steuereinbehalt durch die Auszahlende Stelle sowie die Besteuerung der Inhaber davon ab, ob die Offenlegungs- und Veröffentlichungspflichten des Investmentsteuergesetzes erfüllt wurden. Sollte dies nicht der Fall sein, könnten die Anleger zusätzlich zu einer Steuer auf ein noch nicht realisiertes Einkommen auch einer Steuer auf ein fiktives Einkommen unterliegen. Die dann jährlich zu versteuernden (pauschalen) ausschüttungsgleichen Erträge können unter bestimmten Voraussetzungen von einem späteren bei Verkauf oder Rückgabe der Fondsanteile erzielten Erlös abgesetzt werden.

Steuerausländer

Der folgende Abschnitt gilt für Inhaber, die nicht in Deutschland steuerlich ansässig sind.

Kapitalertragsteuer

Grundsätzlich unterliegen nicht in Deutschland ansässige Personen hinsichtlich Zahlungen auf Produkte oder Einnahmen aus der Rückzahlung oder der Veräusserung von Produkten keinem Kapitalertragsteuerabzug. Sind die Einkünfte aus Produkten jedoch nach Massgabe des nachfolgenden Absatzes in Deutschland steuerpflichtig und werden die Produkte in einem Depot bei einer Auszahlenden Stelle verwahrt, wird unter bestimmten Umständen Kapitalertragsteuer erhoben. Werden die Produkte nicht im Depot einer Auszahlenden Stelle verwahrt und werden Zinsen oder Einnahmen aus der Veräusserung, Rückzahlung oder Abtretung eines Produkts oder eines Zinsscheins durch die Auszahlende Stelle an einen Steuerausländer gegen Übergabe der Produkte oder gegen Aushändigung der Zinsscheine ausgezahlt, ist grundsätzlich Kapitalertragsteuer einzubehalten. Die Kapitalertragsteuer kann gegebenenfalls im Rahmen einer Veranlagung oder aufgrund eines anwendbaren Doppelbesteuerungsabkommens erstattet werden.

Körperschaft- bzw. Einkommen- und Gewerbesteuer

Zahlungen auf Produkte und Einnahmen aus der Rückzahlung oder Veräusserung von Produkten unterliegen grundsätzlich der deutschen Körperschaft- bzw. Einkommen- und Gewerbesteuer, wenn das betreffende Produkt im Betriebsvermögen einer

that the Holder maintains in Germany or the income otherwise constitutes German-source income, such as income from the leasing and letting of German real property. Under these circumstances a tax regime similar to that explained above under "Tax-Resident business Holders – Income and trade tax" will apply.

Inheritance and gift tax

No inheritance or gift taxes in respect of any Product will arise under the laws of Germany, if, in the case of inheritance tax, neither the deceased nor the beneficiary, or, in the case of gift tax, neither the donor nor the donee, is a resident of Germany and such Product is not attributable to a German trade or business for which a permanent establishment is maintained, or a permanent representative has been appointed, in Germany. Exceptions from this rule apply to certain German expatriates.

Other taxes

No stamp duty or issue or registration taxes will be payable in Germany in connection with the issuance, delivery or execution of Products. Currently, net assets tax is not levied in Germany.

United Kingdom

The following applies only to persons who are the absolute beneficial owners of Products and is a summary of the Issuer's understanding at the date of this Base Prospectus of current United Kingdom law and published HM Revenue & Customs practice in the United Kingdom relating only to the United Kingdom withholding tax treatment of payments in respect of Products. It does not deal with any other United Kingdom taxation implications of acquiring, holding or disposing of Products. Some aspects do not apply to certain classes of person (such as dealers and persons connected with the Issuer) to whom special rules may apply. The United Kingdom tax treatment of prospective Holders of Products depends on their individual circumstances and may be subject to change in the future. Prospective Holders of Products who may be subject to tax in a jurisdiction other than the United Kingdom or who are unsure as to their tax position should seek their own professional advice.

inländischen Betriebstätte, einschliesslich eines ständigen Vertreters, oder einer festen Einrichtung, die der Inhaber in Deutschland unterhält, gehalten wird oder die Einkünfte sonstige Einnahmen aus deutscher Quelle begründen, etwa Einkünfte aus der Vermietung und Verpachtung einer deutschen Immobilie. Unter diesen Voraussetzungen findet ein ähnliches Besteuerungsregime Anwendung wie vorstehend im Abschnitt "Steuerinländer, Besteuerung im Betriebsvermögen – Körperschaft- bzw. Einkommen- und Gewerbesteuer" dargestellt.

Erbschaft- und Schenkungsteuer

Weder Erbschaft- noch Schenkungsteuer wird nach deutschem Recht im Hinblick auf Produkte erhoben, wenn, im Fall der Erbschaftsteuer, weder der Erblasser noch der Erbe, oder, im Fall der Schenkungsteuer, weder der Schenker noch der Beschenkte in Deutschland ansässig ist und die Produkte nicht in einem Betriebsvermögen gehalten werden, für das in Deutschland eine Betriebsstätte unterhalten wird oder ein ständiger Vertreter bestellt ist. Ausnahmen von dieser Regelung gelten für bestimmte deutsche Staatsangehörige, die früher ihren Wohnsitz im Inland hatten.

Sonstige Steuern

Im Zusammenhang mit der Begebung, Lieferung oder Ausfertigung von Produkten fällt in Deutschland keine Stempel-, Emissions- oder Registrierungssteuer an. Vermögensteuer wird in Deutschland gegenwärtig nicht erhoben.

Vereinigtes Königreich

Die folgenden Ausführungen gelten nur für die wirtschaftlichen Vollrechtsinhaber von Produkten und stellen eine Zusammenfassung der nach dem Verständnis der Emittentin zum Datum dieses Basisprospekts im Vereinigten Königreich geltenden Gesetze und der veröffentlichten Praxis der britischen Steuerbehörde dar, die auf die quellensteuerliche Behandlung von Zahlungen auf die Produkte im Vereinigten Königreich beschränkt ist. Steuerfolgen, die sich im Rahmen anderer im Vereinigten Königreich erhobenen Steuern aus dem Erwerb, dem Halten oder der Veräusserung von Produkten ergeben, bleiben dabei unberücksichtigt. Einige Aspekte sind für bestimmte Personengruppen (wie beispielsweise Platzeure und mit der Emittentin verbundene Personen) nicht relevant; für diese Personengruppen können besondere Regelungen gelten. Die steuerliche Behandlung der potenziellen Inhaber der Produkte im Vereinigten Königreich ist von ihren jeweiligen persönlichen Verhältnissen abhängig und kann zukünftigen Änderungen

unterliegen. Potenzielle Inhaber von Produkten, die unter Umständen auch noch in anderen Ländern als dem Vereinigten Königreich steuerpflichtig sind, oder die sich hinsichtlich ihrer steuerlichen Position nicht im Klaren sind, sollten den Rat ihres fachkundigen Beraters einholen.

Withholding on account of United Kingdom tax

Payments made in respect of Products may be made without deduction or withholding for or on account of United Kingdom income tax where such payments are not regarded as either yearly interest or annual payments arising in the United Kingdom for United Kingdom tax purposes.

Even if such payments were to be regarded as yearly interest or annual payments arising in the United Kingdom for United Kingdom tax purposes, the Issuer should not be required to withhold or deduct sums for or on account of United Kingdom income tax from payments made in respect of Products which are derivative contracts, the profits and losses arising from which are calculated in accordance with Part 7 of the Corporation Tax Act 2009.

If yearly interest arising in the United Kingdom is payable on Products or if payments made in respect of Products were to be regarded as yearly interest arising in the United Kingdom for United Kingdom tax purposes, the Issuer should not be required to withhold or deduct sums for or on account of United Kingdom income tax from such payments, provided that the Issuer is and continues to be a bank within the meaning of section 991 of the Income Tax Act 2007 ("**ITA 2007**") and provided that any such interest is paid in the ordinary course of the Issuer's business within the meaning of section 878 of the ITA 2007.

If yearly interest arising in the United Kingdom is payable on Products or if payments made in respect of Products were to be regarded as yearly interest arising in the United Kingdom for United Kingdom tax purposes, the Issuer should not be required to withhold or deduct sums for or on account of United Kingdom income tax from such payments in circumstances where Products constitute "quoted Eurobonds" within the meaning of section 987 of the ITA 2007 and are

Steuereinbehalt im Vereinigten Königreich

Zahlungen auf die Produkte können ohne Abzug oder Einbehalt für die oder aufgrund der Einkommenssteuer im Vereinigten Königreich geleistet werden, wenn diese Zahlungen für Steuerzwecke des Vereinigten Königreichs weder als im Vereinigten Königreich entstehende jährliche Zinsen noch als dort enstehende jährliche Zahlungen eingestuft werden.

Selbst wenn entsprechende Zahlungen als jährliche Zinsen oder jährliche Zahlungen für Zwecke der Einkommenssteuer im Vereinigten Königreich eingestuft werden, dürfte die Emittentin nicht verpflichtet sein, Beträge für die oder aufgrund der Einkommenssteuer im Vereinigten Königreich von auf die Produkte geleisteten Zahlungen einzubehalten oder in Abzug zu bringen, soweit es sich bei den Produkten um Derivatkontrakte handelt bei denen die daraus entstehenden Gewinne und Verluste gemäss Part 7 des Körperschaftssteuergesetzes von 2009 (*Corporation Tax Act 2009*) berechnet werden.

Wenn im Vereinigten Königreich entstehende jährliche Zinsen auf Produkte zahlbar sind oder Zahlungen auf die Produkte für Steuerzwecke des Vereinigten Königreichs als im Vereinigten Königreich entstehende jährliche Zinsen eingestuft werden, dürfte die Emittentin nicht verpflichtet sein, Beträge für die oder aufgrund der Einkommenssteuer im Vereinigten Königreich von solchen Zahlungen einzubehalten oder in Abzug zu bringen, vorausgesetzt, dass die Emittentin ein Finanzdienstleistungsinstitut (*bank*) im Sinne der Section 991 des Einkommenssteuergesetzes von 2007 (*Income Tax Act 2007*; **ITA 2007**) ist und weiterhin bleibt und weiter vorausgesetzt, dass jegliche solcher Zinsen im Rahmen des gewöhnlichen Geschäftsgangs der Emittentin im Sinne der Section 878 des ITA 2007 gezahlt werden.

Wenn im Vereinigten Königreich entstehende jährliche Zinsen auf Produkte zahlbar sind oder Zahlungen auf die Produkte für Steuerzwecke des Vereinigten Königreichs als im Vereinigten Königreich entstehende jährliche Zinsen eingestuft werden, dürfte die Emittentin in den Fällen, in denen die Produkte „börsennotierte Eurobonds“ im Sinne von Paragraph 987 ITA 2007 darstellen und an einer „anerkannten Börse“ im Sinne von Paragraph 1005

and continue to be listed on a "recognised stock exchange" within the meaning of section 1005 of the ITA 2007.

ITA 2007 notiert sind und bleiben, nicht verpflichtet sein, Beträge für die oder aufgrund der Einkommenssteuer im Vereinigten Königreich von solchen Zahlungen einzubehalten oder in Abzug zu bringen.

In the absence of any other applicable exemption (including the availability of any relief under the provisions of any applicable double tax treaty), an amount must generally be withheld from payments of yearly interest or annual payments arising in the United Kingdom on the Products (or from payments made in respect of Products which are regarded as yearly interest or annual payments arising in the United Kingdom) for United Kingdom tax purposes, on account of United Kingdom income tax at the basic rate (currently 20%).

Soweit keine Ausnahmeregelung (einschliesslich des Vorhandenseins von Befreiungen aufgrund von Regelungen in einem anwendbaren Doppelbesteuerungsabkommen) greift, ist auf im Vereinigten Königreich entstehende jährliche Zinsen oder jährliche Zahlungen auf die Produkte (oder auf Zahlungen auf die Produkte, die als im Vereinigten Königreich entstehende jährliche Zinsen oder jährliche Zahlungen auf die Produkte eingestuft werden) für Steuerzwecke des Vereinigten Königreichs grundsätzlich aufgrund der Einkommensteuer im Vereinigten Königreich ein Betrag in Höhe des Basissatzes (derzeit 20 %) einzubehalten.

In the event that any withholding or deduction for or on account of tax imposed in the United Kingdom is required by law, the Issuer will effect such withholding or deduction.

Für den Fall, dass ein Einbehalt oder Abzug für oder aufgrund von im Vereinigten Königreich auferlegter Steuern kraft Gesetzes notwendig ist, wird die Emittentin den Einbehalt oder Abzug durchführen.

Holders of Products may wish to note that, in certain circumstances, HM Revenue & Customs has power to obtain information (including the name and address of the beneficial owner of interest or such annual payments as are referred to below (as the case may be)) from any person in the United Kingdom who either pays or credits interest, or annual payments payable out of, or in respect of the funds or securities of a body of persons that is not resident in the United Kingdom to, or receives interest or such annual payments for the benefit of, a Holder of Products. HM Revenue & Customs also has the power in certain circumstances, to obtain information from any person in the United Kingdom who pays amounts payable on the redemption of Products which are deeply discounted securities for the purposes of the Income Tax (Trading and Other Income) Act 2005 to, or receives such amounts for the benefit of, another person. Such information may include the name and address of the beneficial owner of the amount payable on redemption. However, HM Revenue & Customs published practice indicates that HM Revenue & Customs will not exercise the power referred to above to require this information in respect of such annual payments referred to above or amounts payable on the redemption of deeply discounted securities where such annual payments or amounts (as applicable) are paid on or before 5 April 2015. Any information obtained may, in certain circumstances, be exchanged by HM Revenue & Customs with the tax authorities of the jurisdiction in which the Holder of the Product is resident for tax purposes.

Inhaber von Produkten sollten beachten, dass die britische Steuerbehörde (*HM Revenue & Customs*) unter bestimmten Voraussetzungen befugt ist, Auskünfte (einschliesslich des Namens und der Anschrift des wirtschaftlichen Berechtigten hinsichtlich der Zinsen bzw. jährlichen Zahlungen wie nachstehend näher ausgeführt) von jeder Person im Vereinigten Königreich einzuholen, die einem Inhaber von Produkten Zinsen oder jährliche Zahlungen aus dem Vermögen oder den Wertpapieren (oder in Bezug darauf) einer nicht im Vereinigten Königreich ansässigen Personengemeinschaft zahlt oder gutschreibt oder Zinsen oder solche jährlichen Zahlungen zugunsten dieses Inhabers erhält. Des Weiteren ist die britische Steuerbehörde unter bestimmten Voraussetzungen dazu befugt, Informationen von jeder Person im Vereinigten Königreich einzuholen, die bei Rückzahlung von Produkten, bei denen es sich um stark abgezinste Wertpapiere (*deeply discounted securities*) im Sinne des Gesetzes über Einkommenssteuer (Einkommen aus Gewerbebetrieb und sonstiges Einkommen) von 2005 (*Income Tax (Trading and Other Income Act) 2005*) handelt, zahlbare Beträge an eine andere Person zahlt oder entsprechende Beträge zugunsten einer anderen Person erhält. Bei diesen Informationen kann es sich auch um den Namen und die Anschrift des wirtschaftlichen Eigentümers des bei Rückzahlung zu zahlenden Betrags handeln. Die veröffentlichte Praxis der britischen Steuerbehörde deutet jedoch darauf hin, dass sie ihre vorstehend genannte Befugnis zur Anforderung von Informationen hinsichtlich der vorstehend genannten

Where Products are to be, or may fall to be, redeemed at a premium, as opposed to being issued at a discount, then any such element of premium may constitute a payment of interest and be subject to United Kingdom withholding tax and reporting requirements as outlined above.

Luxembourg Withholding Taxes

Non-resident holders

Under current Luxembourg tax laws and subject to the application of the Luxembourg laws dated 21 June 2005 (the "**June 2005 Laws**") implementing Council Directive 2003/48/EC of 3 June 2003 on taxation of savings income in the form of interest payments (the "**EU Savings Directive**") and related agreements (the "**Agreements**") concluded between Luxembourg and certain dependent and associated territories of the European Union (*i.e.* Aruba, British Virgin Islands, Curaçao, Guernsey, Isle of Man, Jersey, Montserrat and Sint Maarten – collectively the "**Associated Territories**"), there is no withholding tax on interest (paid or accrued) and other payments (*e.g.* repayment of principal) to non-resident holders. Non pre-guaranteed repayment or cancellation amounts paid to non-resident holders should not qualify as interest within the meaning of the EU Savings Directive, provided that the relevant references for payments under the Products are shares, market indices, commodities or similar value and would there not be subject to Luxembourg withholding taxes. There is furthermore no Luxembourg withholding tax due in case of the repayment of the nominal amount, the redemption, sale or exchange of the Products.

Under the June 2005 Laws, a Luxembourg-based paying agent (within the meaning of the EU Savings Directive) is required since 1 July 2005 to withhold tax on interest and similar income paid by it to (or under certain circumstances, to the benefit of) an individual or a residual entity in the sense of article 4.2. of the EU Savings Directive (i.e. an entity (i) without legal personality, except for a Finnish avoin yhtiö and kommandiittiyhtiö / öppet bolag and kommanditbolag and a Swedish handelsbolag and kommanditbolag, (ii) whose profits are not taxed under the general

jährlichen Zahlungen oder der bei Rückzahlung von stark abgezinsten Wertpapieren zu zahlenden Beträge nicht ausüben wird, soweit diese jährlichen Zahlungen bzw. Beträge am oder vor dem 5. April 2015 gezahlt werden. Unter bestimmten Voraussetzungen kann die britische Steuerbehörde eingeholte Auskünfte mit den Steuerbehörden der Länder austauschen, in denen der Inhaber der Produkte steuerlich ansässig ist.

Sofern eine Rückzahlung der Produkte – im Gegensatz zur vergünstigten Ausgabe - mit einer Prämienzahlung erfolgen soll oder eine solche entstehen kann, kann jedes Prämienelement eine Zinszahlung darstellen und als solche der britischen Kapitalertragsteuer sowie den oben beschriebenen Veröffentlichungspflichten unterfallen.

Quellenbesteuerung in Luxemburg

In Luxemburg nicht ansässige Anleger

Gemäß der derzeitigen Luxemburger Steuervorschriften und vorbehaltlich der Gesetze vom 21. Juni 2005 (die "**Juni 2005 Gesetze**"), die die Richtlinie 2003/48/EG vom 3. Juni 2003 im Bereich der Besteuerung von Zinserträgen ("**EU-Zinsrichtlinie**") und diesbezügliche Abkommen (die "**Abkommen**"), die zwischen Luxemburg und bestimmten abhängigen und assoziierten Gebieten der Europäischen Union (Aruba, die Britischen Jungferninseln, Curaçao, Guernsey, Isle of Man, Jersey, Montserrat und Sint Maarten, zusammen die "**Assoziierten Gebiete**") abgeschlossen wurden, umsetzen, existiert keine Quellensteuer auf Zinsen (gezahlte oder aufgelaufene) oder andere Zahlungen (z.B. Kapitalrückzahlungen) an nichtansässige Anleger. Nicht im Voraus garantierte Rückzahlungs- oder Kündigungsbeträge an nichtansässige Anleger dürften nicht als Zins im Sinne der EU-Zinsrichtlinie gelten, soweit die Bezugsgröße für die Produkte Aktien, Aktienindizes, Metalle oder ähnliches sind und somit grundsätzlich keiner luxemburgischen Quellensteuer unterliegen. Es besteht des Weiteren keine luxemburgische Quellenbesteuerung, im Falle der Rückzahlung des Nennbetrages, des Rückkaufs, Verkaufs oder Tauschs der Produkte.

Gemäß der Juni 2005 Gesetze ist eine luxemburgische Zahlstelle (im Sinne der EU-Zinsrichtlinie) seit 1. Juli 2005 verpflichtet, auf Zinszahlungen und ähnliche Einkünfte, hierunter können auch prinzipiell die bei Fälligkeit gezahlten Rückzahlungsprämien der Produkte fallen, die an natürliche, in anderen Mitgliedsstaaten der Europäischen Union ansässige Personen oder an eine niedergelassene Einrichtung im Sinne des Artikels 4.2 der EU-Zinsrichtlinie (d.h. eine Rechtsform (i) ohne eigene Rechtspersönlichkeit (mit

arrangements for the business taxation and (iii) that is not, or has not opted to be considered as, an undertaking for collective investment in transferable securities (UCITS) recognised in accordance with Council Directive 2009/65/EC), resident or established in another EU Member State than Luxembourg or in any of the Associated Territories, unless the beneficiary of the interest payments elects for the exchange of information procedure or for the tax certificate procedure.

Ausnahme (1) einer finnischen avion yhtiö oder kommandiittiyhtiö oder (2) einer schwedischen handelsbolag oder kommanditbolag) und (ii) deren Gewinn nicht den allgemeinen Vorschriften über die Unternehmensbesteuerung unterliegt und (iii) die weder nach der Richtlinie 2009/65/EG als ein Organismus für gemeinsame Anlagen in Wertpapieren (OGAW) zugelassen ist noch hierfür optiert hat) gezahlt werden, eine Quellensteuer einzubehalten, falls der Begünstigte der Zinszahlungen nicht für den das Informationsaustausch- oder das Bescheinigungsverfahren optiert hat.

The withholding tax is currently levied at the rate of 35%.

Der anwendbare Quellensteuersatz beträgt derzeit 35 %.

On 18 March 2014, the Luxembourg government has submitted to the Luxembourg Parliament the draft law N°6668 replacing the withholding tax system as from 1 January 2015 through the automatic exchange of information system under the EU Savings Directive.

In diesem Zusammenhang sei darauf hingewiesen, dass die Luxemburger Regierung am 18. März 2014 im Luxemburger Parlament die Gesetzesvorlage Nr. 6668 eingebracht hat, gemäß welcher in Luxemburg zum 1. Januar 2015 das System der Erhebung einer Quellensteuer im Rahmen der EU-Zinsrichtlinie beendet und durch das System des automatischen Informationsaustauschs ersetzt wird.

On 24 March 2014, the European Council adopted the amended EU Savings Directive which will, inter alia, amend and broaden the scope of the EU Savings Directive to (i) payments made through certain intermediate structures (whether or not established in a Member State of the European Union) for the ultimate benefit of an European Union resident individual, and (ii) financial products that have similar characteristics to debt claims. Investors should inform themselves of, and where appropriate take advice on, the impact of the EU Savings Directive, once amended, on their investment.

Des Weiteren sei darauf hingewiesen, dass vom Rat der Europäischen Union am 24. März 2014 eine Abänderung der EU-Zinsrichtlinie beschlossen wurde, wobei insbesondere eine Ausweitung des Anwendungsbereichs der EU-Zinsrichtlinie auf bestimmte zwischengeschaltete Strukturen (unabhängig davon, ob diese in einem EU-Mitgliedstaat errichtet sind oder nicht) sowie auf ein weiteres Spektrum an Finanzprodukten, die zinsähnliche Eigenschaften aufweisen, vorgesehen ist. Die Anleger sind gehalten, sich über mögliche Auswirkungen der Änderungen der EU-Zinsrichtlinie zu informieren.

Resident holders

Ansässige Anleger

The terms "interest", "paying agent" and "residual entity" used hereafter have the same meaning as in the June 2005 Laws.

Die Begriffe "Zins", "Zahlstelle" und "niedergelassene Einrichtung", welche im Folgenden verwendet werden, haben dieselbe Bedeutung wie in den Juni 2005 Gesetzen.

Under current Luxembourg tax laws and subject to the application of the Luxembourg law dated 23 December 2005 (the "**December 2005 Law**") there is no withholding tax on interest (paid or accrued) and other payments (e.g. repayment of principal) made by the Issuer (or its paying agent, if any) to Luxembourg resident holders.

Gemäß der derzeitigen Luxemburger Steuervorschriften und vorbehaltlich des Gesetzes vom 23. Dezember 2005 (das "**Dezember 2005 Gesetz**") existiert keine Quellensteuer auf Zinsen (gezahlte oder aufgelaufene) oder andere Zahlungen (z.B. Kapitalrückzahlungen) an nichtansässige Anleger.

According to the December 2005 Law, a 10% withholding tax is levied on payments of interest or similar income made by Luxembourg paying agents to (or for the benefit of) Luxembourg resident individuals

Gemäß des Dezember 2005 Gesetzes wird eine 10 %-ige Quellensteuer auf Zinszahlungen oder vergleichbare Einkünfte erhoben, welche von luxemburgischen Zahlstellen an in Luxemburg

holders or to certain foreign residual entities securing the interest for such Luxembourg resident individual holders. This withholding tax also applies on accrued interest received upon sale, disposal, redemption or repurchase of the Products. Such withholding tax is in full discharge of income tax if the beneficial owner is an individual acting in the course of the management of his/her private wealth who does not hold the Products as business assets.

Luxembourg resident individuals beneficial owners of payments of interest or similar income made by a paying agent established outside Luxembourg in a Member State of the European Union or the European Economic Area or in a jurisdiction having concluded an agreement with Luxembourg in connection with the EU Savings Directive may opt for a final 10% levy. In such case, the 10% levy is calculated on the same amounts as for the payments made by Luxembourg paying agents. The option for the 10% final levy must cover all interest payments made by paying agents to the beneficial owner during the entire civil year.

ansässige natürliche Personen oder an bestimmte ausländische niedergelassene Einrichtungen, welche Zinszahlungen zu unmittelbaren Gunsten von solchen in Luxemburg ansässigen natürlichen Personen einziehen, geleistet werden. Die Quellensteuer ist auch auf aufgelaufene Zinsen anzuwenden, welche im Fall des Verkaufs, der Veräußerung, der Einlösung oder des Rückkaufs der Produkte bezogen werden. Diese Quellenbesteuerung hat eine vollständige Abgeltungswirkung im Hinblick auf die Einkommensteuer, sofern der wirtschaftliche Eigentümer eine natürliche Person ist, welche lediglich im Rahmen der Verwaltung ihres Privatvermögens handelt und welche die Produkte nicht als Betriebsvermögen hält.

In Luxemburg ansässige natürliche Personen, welche wirtschaftliche Eigentümer von Zinszahlungen oder ähnlichen Einkünften sind, die durch eine außerhalb von Luxemburg in einem Mitgliedstaat der Europäischen Union oder des Europäischen Wirtschaftsraums oder in einem Staat, mit dem Luxemburg eine mit der EU-Zinsrichtlinie in Verbindung stehende Vereinbarung getroffen hat, ansässigen Zahlstelle veranlasst wurden, können ebenfalls für die abgeltende Quellensteuer von 10 % optieren. In einem solchen Fall wird die Quellensteuer von 10 % auf Grundlage der gleichen Beträge wie für Zahlungen durch Luxemburger Zahlstellen berechnet. Die Option für die 10 %-ige Quellensteuer muss alle Zinszahlungen durch Zahlstellen an den wirtschaftlichen Eigentümer während des gesamten Kalenderjahrs umfassen.

X. SELLING RESTRICTIONS

General

Except as set out in this Document, no action has been or will be taken that would permit a public offering of Products or possession or distribution of any offering material in relation to Products in any jurisdiction where action for that purpose is required.

No offers, sales, deliveries or transfers of Products or the Underlying(s) (if any) to be delivered upon redemption of the Products, or distribution of any offering material relating to Products, may be made in or from any jurisdiction except in circumstances which will result in compliance with any applicable laws and regulations and will not impose any obligations on the Issuer or the relevant Dealer(s).

In addition and subject to any specific selling restriction contained in the applicable Terms and Conditions the following selling restrictions apply:

European Economic Area

In relation to each Member State of the European Economic Area which has implemented the Prospectus Directive (each, a "**Relevant Member State**"), each person offering the securities (the "**Offeror**") has represented and agreed that with effect from and including the date on which the Prospectus Directive is implemented in that Relevant Member State (the "**Relevant Implementation Date**") it has not made and will not make an offer of Products which are the subject of the offering contemplated by this Base Prospectus as completed by the Final Terms in relation thereto to the public in that Relevant Member State, except that it may, with effect from and including the Relevant Implementation Date, make an offer of Products to the public in that Relevant Member State:

(a) if the Final Terms in relation to the Products specify that an offer of those Products may be made other than pursuant to Article 3(2) of the Prospectus Directive in that Relevant Member State (a "**Non-exempt Offer**"), following the date of publication of a prospectus in relation to such Products which has been approved by the competent authority in that Relevant Member State or, where appropriate, approved in

X. VERKAUFSBESCHRÄNKUNGEN

Allgemeines

Ausser soweit in diesem Dokument angegeben, wurden und werden keine Massnahmen ergriffen, die ein öffentliches Angebot Produkte oder den Besitz oder die Verbreitung von Angebotsunterlagen bezüglich Produkte in einer Rechtsordnung gestatten würde, in der zu einem solchen Zweck entsprechende Massnahmen erforderlich sind.

Das Angebot, der Verkauf, die Lieferung oder die Übertragung der Produkte oder des Basiswerts bzw. der Basiswerte, die gegebenenfalls bei Rückzahlung der Produkte zu liefern sind, sowie die Verbreitung von Angebotsunterlagen bezüglich der Produkte in irgendeiner Rechtsordnung oder von irgendeiner Rechtsordnung aus ist nur zulässig, sofern dabei alle anwendbaren gesetzlichen Vorschriften eingehalten und weder der Emittentin noch dem/den jeweiligen Platzeur(en) dadurch irgendwelche Verpflichtungen auferlegt werden.

Darüber hinaus gelten vorbehaltlich etwaiger spezifischer Verkaufsbeschränkungen in den anwendbaren Emissionsbedingungen die folgenden Verkaufsbeschränkungen:

Europäischer Wirtschaftsraum

In Bezug auf jeden Mitgliedstaat des Europäischen Wirtschaftsraums, der die Prospektrichtlinie (wie unten definiert) umgesetzt hat (jeweils ein "**Massgeblicher Mitgliedstaat**"), sichert jede Person, die die Wertpapiere anbietet (die "**Anbieterin**") zu und verpflichtet sich, dass sie mit Wirkung zum und einschliesslich des Datums, an welchem die Prospektrichtlinie in dem Massgeblichen Mitgliedstaat (das "**Massgebliche Umsetzungsdatum**") umgesetzt worden ist, keine Produkte in dem Massgeblichen Mitgliedstaat öffentlich angeboten hat und anbieten wird, die Gegenstand des in diesem Basisprospekt, wie durch die Endgültigen Bedingungen ergänzt, vorgesehenen Angebots sind. Unter folgenden Bedingungen darf sie jedoch mit Wirkung zum und einschliesslich des Massgeblichen Umsetzungsdatums die Produkte in dem Massgeblichen Mitgliedstaat öffentlich anbieten:

(a) wenn die Endgültigen Bedingungen in Bezug auf die Produkte bestimmen, dass ein Angebot dieser Produkte auf eine andere Weise als nach Artikel 3 (2) der Prospektrichtlinie in diesem Massgeblichen Mitgliedstaat erfolgen darf (ein "**Prospektpflichtiges Angebot**"), ab dem Tag der Veröffentlichung eines Prospekts im Hinblick auf die Produkte, der von der zuständigen Behörde in dem Massgeblichen

another Relevant Member State and notified to the competent authority in that Relevant Member State, provided that any such prospectus has subsequently been completed by the Final Terms contemplating such Non-exempt Offer, in accordance with the Prospectus Directive, in the period beginning and ending on the dates specified in such prospectus or Final Terms, as applicable, and the Issuer has consented in writing to its use for the purpose of that Non-exempt Offer;

(b) at any time to any legal entity which is a qualified investor as defined in the Prospectus Directive;

(c) at any time to fewer than 100 or, if the Relevant Member State has implemented the relevant provision of the 2010 PD Amending Directive, 150, natural or legal persons (other than qualified investors as defined in the Prospectus Directive) subject to obtaining the prior consent of the Issuer; or

(d) at any time in any other circumstances falling within Article 3(2) of the Prospectus Directive

provided that no such offer of Products referred to in (b) to (d) above shall require the Issuer to publish a prospectus pursuant to Article 3 of the Prospectus Directive or supplement a prospectus pursuant to Article 16 of the Prospectus Directive.

For the purposes of this provision, the expression an "offer of Products to the public" in relation to any Products in any Relevant Member State means the communication in any form and by any means of sufficient information on the terms of the offer and the Products to be offered so as to enable an investor to decide to purchase or subscribe the Products, as the same may be varied in that Member State by any measure implementing the Prospectus Directive in that Member State and the expression "**Prospectus Directive**" means Directive 2003/71/EC (and amendments thereto, including the 2010 PD Amending Directive, to the extent implemented in the Relevant Member State) and includes any relevant implementing measure in each Relevant Member State and the expression "**2010 PD Amending Directive**" means Directive 2010/73/EU.

United Kingdom

All applicable provisions of the **Financial Services and Markets Act 2000** (referred to in the following as the

Mitgliedstaat gebilligt worden ist, bzw. in einem anderen Massgeblichen Mitgliedstaat gebilligt wurde und die zuständige Behörde des Massgeblichen Mitgliedstaats unterrichtet worden ist, vorausgesetzt, dass ein solcher Prospekt nachträglich durch die Endgültigen Bedingungen, die ein Prospektpflichtiges Angebot vorsehen, ergänzt wurde und vorausgesetzt, dass in Übereinstimmung mit der Prospektrichtlinie das in dem Zeitraum, dessen Beginn und Ende gegebenenfalls durch Angaben im Prospekt oder in den Endgültigen Bedingungen spezifiziert wurde und vorausgesetzt, dass die Emittentin deren Verwendung zum Zwecke des Prospektpflichtigen Angebots schriftlich zugestimmt hat;

(b) zu jedem Zeitpunkt an Personen, die qualifizierte Anleger im Sinne der Prospektrichtlinie sind;

(c) zu jedem Zeitpunkt an weniger als 100 oder, falls der Massgebliche Mitgliedstaat die Prospektrichtlinie-Änderungsrichtlinie umgesetzt hat, 150 natürliche oder juristische Personen (welche keine qualifizierten Anleger im Sinne der Prospektrichtlinie sind), vorausgesetzt, die Emittentin stimmt diesem vor einem solchen Angebot zu, oder

(d) zu jedem Zeitpunkt unter anderen in Artikel 3 (2) der Prospektrichtlinie vorgesehenen Umständen,

sofern keines dieser Angebote gemäss (b) bis (d) die Emittentin verpflichtet, einen Prospekt gemäss Artikel 3 der Prospektrichtlinie oder einen Nachtrag zu einem Prospekt gemäss Artikel 16 der Prospektrichtlinie zu veröffentlichen.

Für die Zwecke dieser Bestimmung bezeichnet der Ausdruck "**öffentliches Angebot von Produkten**" im Zusammenhang mit jeglichen Produkten in einem beliebigen Massgeblichen Mitgliedstaat eine Mitteilung in jedweder Form und auf jedwede Art und Weise, die ausreichende Informationen über die Angebotsbedingungen und die anzubietenden Produkte enthält, um einen Anleger in die Lage zu versetzen, sich für den Kauf oder die Zeichnung dieser Produkte zu entscheiden (unter Berücksichtigung von etwaigen Modifikationen durch die Umsetzungsmassnahmen in den betreffenden Mitgliedstaat). "**Prospektrichtlinie**" bezeichnet die Richtlinie 2003/71/EG (in der jeweils geltenden Fassung, einschliesslich der Änderungen durch die Prospektrichtlinie-Änderungsrichtlinie, soweit sie im Massgeblichen Mitgliedstaat umgesetzt wurden) und umfasst sämtliche Umsetzungsmassnahmen in jedem Massgeblichen Mitgliedstaat. "**Prospektrichtlinie-Änderungsrichtlinie**" bezeichnet die Richtlinie 2010/73/EU.

Vereinigtes Königreich

Bei jeder Tätigkeit im Zusammenhang mit den Produkten im Vereinigten Königreich müssen alle

"**FSMA**") must be observed in relation to all activities in connection with the Products in, from or otherwise involving the United Kingdom. Any communication of invitations or inducements to engage in investment activity (within the meaning of Section 21 of the FSMA) in connection with the issue or the sale of the Products may only be issued or initiated in circumstances in which Section 21 (1) of the FSMA is not applicable. With respect to the Products with a term of less than one year, the following must also be observed: (i) the Products may only be sold by persons whose ordinary activities involve them in acquiring, holding, managing or disposing of investments (as principal or agent) for the purposes of their businesses, and (ii) these persons have not offered or sold the Products and will not offer or sell the Products except to persons whose ordinary activities involve them in acquiring, holding, managing or disposing of investments (as principal or agent) for the purposes of their businesses or who it is reasonable to expect will acquire, hold, manage or dispose of investments (as principal or agent) for the purposes of their businesses, where the issue of the Products would otherwise constitute a contravention of Section 19 of the FSMA by the Issuer.

The Offeror has represented and agreed that:

(a) in relation to any Products which have a maturity of less than one year, (i) it is a person whose ordinary activities involve it in acquiring, holding, managing or disposing of investments (as principal or agent) for the purposes of its business and (ii) it has not offered or sold and will not offer or sell any Products other than to persons whose ordinary activities involve them in acquiring, holding, managing or disposing of investments (as principal or as agent) for the purposes of their businesses or who it is reasonable to expect will acquire, hold, manage or dispose of investments (as principal or agent) for the purposes of their businesses where the issue of the Products would otherwise constitute a contravention of section 19 of the Financial Services and Markets Act 2000 (the "**FSMA**") by the Issuer;

(b) it has only communicated or caused to be communicated and will only communicate or cause to be communicated an invitation or inducement to engage in investment activity (within the meaning of section 21 of the FSMA) received by it in connection with the issue or sale of any Products in circumstances in which section 21(1) of the FSMA does not apply to the Issuer; and

anwendbaren Bestimmungen des "**Financial Services and Markets Act 2000** (nachfolgend "**FSMA**")" beachtet werden. Jede Verbreitung von Angeboten oder von Anreizen zur Aufnahme einer Investment Aktivität (i.S.v. Section 21 der FSMA) darf im Zusammenhang mit der Emission oder dem Verkauf von den Produkten nur in solchen Fällen vorgenommen oder veranlasst werden, in denen Section 21 (1) der FSMA nicht anwendbar ist. In Bezug auf die Produkte mit einer Laufzeit von weniger als einem Jahr ist zudem Folgendes zu beachten: (i) die Produkte dürfen nur von Personen verkauft werden, deren gewöhnliche Geschäftstätigkeit darin besteht, im Rahmen ihres Geschäftszwecks Anlagen zu erwerben, zu halten, zu verwalten oder zu veräußern (als Auftraggeber oder Beauftragter), und (ii) diese Personen haben keine Produkte angeboten oder verkauft und werden keine Produkte anbieten oder verkaufen, außer an Personen, deren gewöhnliche Geschäftstätigkeit darin besteht, im Rahmen ihres Geschäftszwecks Anlagen zu erwerben, zu halten, zu verwalten oder zu veräußern (als Auftraggeber oder Beauftragter) oder an solche Personen, von denen vernünftigerweise erwartet werden kann, dass sie im Rahmen ihres Geschäftszwecks Anlagen erwerben, halten, verwalten oder veräußern (als Auftraggeber oder Beauftragter), da die Begebung der Produkte andernfalls einen Verstoß des Emittenten gegen Paragraph 19 des FSMA darstellen würde.

Die Anbieterin hat zugesichert und sich dazu verpflichtet, dass:

(a) in Bezug auf Produkte mit einer Laufzeit von unter einem Jahr (i) er eine Person ist, deren gewöhnliche Geschäftstätigkeit darin besteht, im Rahmen ihres Geschäftszwecks Anlagen zu erwerben, zu halten, zu verwalten oder zu veräussern (als Auftraggeber oder Beauftragter), und (ii) er keine Produkte angeboten oder verkauft hat und keine Produkte anbieten oder verkaufen wird, ausser an Personen, deren gewöhnliche Geschäftstätigkeit darin besteht, im Rahmen ihres Geschäftszwecks Anlagen zu erwerben, zu halten, zu verwalten oder zu veräussern (als Auftraggeber oder Beauftragter), da die Begebung der Produkte andernfalls einen Verstoss der Emittentin gegen Abschnitt 19 des Financial Services Markets Act (der "**FSMA**"), darstellen würde;

(b) er eine Einladung oder Aufforderung zur Beteiligung an Anlageaktivitäten (im Sinne von Section 21 des FSMA) nur in Verbindung mit der Begebung oder dem Verkauf von Produkten unter den Bedingungen, dass Abschnitt 21(1) des FSMA keine Anwendung auf die Emittentin findet, kommuniziert oder veranlasst hat oder kommunizieren oder veranlassen wird; und

(c) it has complied and will comply with all applicable provisions of the FSMA with respect to anything done by it in relation to any Products in, from or otherwise involving the United Kingdom.

United States

The Products have not been and will not be registered under the U.S. Securities Act of 1933, as amended (the "**Securities Act**") and may not be offered or sold within the United States or to, or for the account or benefit of, U.S. persons except in accordance with Regulation S or pursuant to an exemption from, or in a transaction not subject to, the registration requirements of the Securities Act. Terms used in this paragraph have the meaning given to them by Regulation S under the Securities Act. Neither the United States Securities and Exchange Commission nor any other securities regulator within the United States has approved this base prospectus or has confirmed its correctness. This base prospectus and any final terms are not intended to be used within the United States and may not be delivered within the United States. The Offeror represents and agrees that it has not offered or sold, and will not offer or sell, the Products (a) as part of their distribution at any time or (b) otherwise until 40 days after the later of the date of issue of the relevant Products and the completion of the distribution of such Products, within the United States or to, or for the account or benefit of, U.S. persons and, it will have sent to each distributor or dealer to which it sells Products during the distribution compliance period a confirmation or other notice setting forth the restrictions on offers and sales of the Products within the United States or to, or for the account or benefit of, U.S. persons. The Products may not at any time be offered, sold, traded or delivered within the United States, directly or indirectly or to U.S. persons. Until 40 days after the later of the date of issue of the relevant Products and the completion of the distribution of such Products an offer or sale of such Products within the United States may violate the registration requirements of the Securities Act.

Uruguay

(c) er alle anwendbaren Bestimmungen des FSMA in Bezug auf alle Aktivitäten in Verbindung mit Produkten, die im oder vom Vereinigten Königreich aus durchgeführt werden oder in die dieses anderweitig involviert ist, eingehalten hat und einhalten wird.

Vereinigte Staaten von Amerika

Die Produkte wurden und werden nicht nach dem United States Securities Act von 1933 oder bei einer Wertpapieraufsichtsbehörde in den Vereinigten Staaten registriert und dürfen nicht in den Vereinigten Staaten oder an eine US-Person (wie in Regulation S gemäss dem United States Securities Act von 1933 definiert), mit Ausnahme gemäss einer Befreiung von den Registrierungserfordernissen des Securities Act oder im Rahmen einer Transaktion, die nicht diesen Erfordernissen unterliegt, angeboten oder verkauft werden. Weder die United States Securities and Exchange Commission noch eine sonstige Wertpapieraufsichtsbehörde in den Vereinigten Staaten hat die Produkte gebilligt oder die Richtigkeit des Basisprospekts bestätigt. Der Basisprospekt und die jeweiligen Endgültigen Bedingungen sind nicht für die Benutzung in den Vereinigten Staaten von Amerika vorgesehen und dürfen nicht in die Vereinigten Staaten von Amerika geliefert werden. Die Anbieterin sichert zu und verpflichtet sich, dass sie die Produkte (a) als Teil ihres Vertriebs zu irgendeiner Zeit oder (b) anderenfalls bis 40 Tage an dem späteren Tag des Ausgabedatums der massgeblichen Produkte und des Vertriebsschlusses, innerhalb der Vereinigten Staaten von Amerika oder für Rechnung oder zu Gunsten von US-Personen weder angeboten oder verkauft hat noch anbieten und verkaufen wird, und dass sie jedem Vertreiber oder Händler, dem gegenüber sie die Produkte verkauft, während der Vertriebsperiode, in der regulatorische Anforderungen zu beachten sind (*distribution compliance period*), eine Bestätigung oder Kenntnisnahme, welche die Angebots- und Verkaufsbeschränkungen der Produkte innerhalb der Vereinigten Staaten von Amerika oder für Rechnung oder zu Gunsten von US-Personen darlegt, zukommen lässt. Die Produkte werden zu keinem Zeitpunkt innerhalb der Vereinigten Staaten von Amerika oder an eine US-Person (wie in Regulation S gemäss dem United States Securities Act von 1933 definiert) weder direkt noch indirekt angeboten, verkauft, gehandelt oder geliefert. Bis 40 Tage nach dem Beginn des Angebots bzw. dem Valutatag, je nachdem welcher Zeitpunkt später ist, kann ein Angebot oder Verkauf der Produkte in den Vereinigten Staaten von Amerika gegen die Registrierungserfordernisse des United States Securities Act von 1933 verstossen.

Uruguay

The Products have not been registered under the Uruguayan Securities Market Law or recorded in the Uruguayan Central Bank. The Products are not available publicly in Uruguay and are offered only on a private basis. No action may be taken in Uruguay that would render any offering of the Products a public offering in Uruguay. No Uruguayan regulatory authority has approved the Products or passed on the solvency of the Issuer. In addition, any resale of the Products must be made in a manner that will not constitute a public offering in Uruguay.

Guernsey

Neither this document nor any Products offered pursuant to this document may be offered to members of the public in Guernsey. Circulation of this document and the Final Terms or any other termsheet relating to any Product within Guernsey is restricted to persons or entities that are themselves licensed by the Guernsey Financial Services Commission under the Protection of Investors (Bailiwick of Guernsey) Law, 1987, the Banking Supervision (Bailiwick of Guernsey) Law, 1994, the Insurance Business (Bailiwick of Guernsey) Law, 2002 or the Regulation of Fiduciaries, Administration Businesses and Company Directors, etc. (Bailiwick of Guernsey) Law, 2000.

Neither the Guernsey Financial Services Commission nor the States of Guernsey Policy Council take any responsibility for the financial soundness of the Issuer or for the correctness of any of the statements made or opinions expressed with regard to it.

Italy

The offering of the Products has not been registered pursuant to Italian securities, legislation and, accordingly, the Offeror represents and agrees that it has not offered or sold, and will not offer or sell, any Products in the Republic of Italy in a solicitation to the public, and that sales of the Products by the Offeror in the Republic of Italy shall be effected in accordance with all Italian securities, tax and exchange control and other applicable laws and regulations.

The Offeror represents and agrees that it will not offer, sell or delivery any Products or distribute copies of the Base Prospectus or any other document relating to the Products in the Republic of Italy except:

Die Produkte wurden nicht nach dem Uruguayischen Wertpapiermarktrecht registriert oder an der Uruguayischen Zentralbank eingetragen. Die Produkte werden in Uruguay nicht öffentlich vertrieben und nur auf privater Basis angeboten. In Uruguay darf keine Handlung vorgenommen werden, die ein Angebot der Produkte als öffentliches Angebot erscheinen lässt. Keine Uruguayische Aufsichtsbehörde hat die Produkte genehmigt oder die Zahlungsfähigkeit der Emittentin geprüft. Darüber hinaus muss jede Weiterveräusserung der Produkte in der Art erfolgen, dass sie kein öffentliches Angebot in Uruguay darstellt.

Guernsey

Weder dieses Dokument noch die Produkte, die gemäss diesem Dokument angeboten werden, dürfen an Mitglieder der Öffentlichkeit in Guernsey angeboten werden. Die Verbreitung dieses Dokuments und der Endgültigen Bedingungen oder anderer Term Sheets in Bezug auf ein Produkt innerhalb von Guernsey ist auf Personen oder Körperschaften beschränkt, die selbst durch die *Guernsey Financial Services Commission* gemäss dem *Protection of Investors* (*Bailiwick of Guernsey*) *Law* von 1987, dem *Banking Supervision* (*Bailiwick of Guernsey*) *Law* von 1994, dem *Insurance Business* (*Bailiwick of Guernsey*) *Law* von 2002 oder der *Regulation of Fiduciaries, Administration Businesses and Company Directors, etc.* (*Bailiwick of Guernsey*) *Law* von 2000 zugelassen sind.

Weder die Guernsey Financial Services Commission noch der States of Guernsey Policy Council übernehmen die Verantwortung für die Kreditwürdigkeit der Emittentin oder die Richtigkeit etwaiger Aussagen oder Meinungen bezüglich dieser.

Italien

Ein Angebot der Produkte ist nicht gemäss den italienischen wertpapierrechtlichen Vorschriften registriert worden. Dementsprechend sichert die Anbieterin zu, dass sie keine Produkte in der Republik Italien im Rahmen einer Aufforderung an die Öffentlichkeit angeboten oder verkauft hat oder anbieten oder verkaufen wird, und dass Verkäufe der Produkte durch die Anbieterin in der Republik Italien in Übereinstimmung mit sämtlichen italienischen wertpapierrechtlichen, steuerrechtlichen und devisenrechtlichen Gesetzen und Vorschriften und allen sonstigen anwendbaren Gesetzen und Vorschriften ausgeführt werden.

Die Anbieterin sichert zu und verpflichtet sich, keine Produkte anzubieten, zu verkaufen oder zu liefern und keine Kopien des Basisprospekts oder eines anderen Dokuments bezüglich der Produkte in der Republik Italien zu verteilen, ausgenommen:

(a) to "**Qualified Investors**" (*investitori qualificati*), as defined under Article 34-*ter*, paragraph 1, letter b), of CONSOB (*Commissione Nozionale per la Società e la Borsa*) Regulation No. 11971 of 14 May 1999, as amended ("**Regulation 11971/1999**"); or

(b) in circumstances which are exempted from the rules on offers of securities to be made to the public pursuant to Article 100 of Legislative Decree No. 58 of 24 February 1998 ("**Financial Services Act**") and Article 34-*ter*, first paragraph, of Regulation 11971/1999.

Any such offer, sale or delivery of the Products or distribution of copies of this Base Prospectus or any other document relating to the Products in the Republic of Italy must be:

(i) made by investment firms, bank or financial intermediary permitted to conduct such activities in the Republic of Italy in accordance with the Financial Services Act, CONSOB Regulation No. 16190 of 29 October 2007, as amended, and Legislative Decree No. 385 of 1 September 1993, as amended; and

(ii) in compliance with any other applicable laws and regulations.

Investors should note that, in accordance with Article 100-*bis* of the Financial Services Act, where no exemption under (b) above applies, the subsequent distribution of the Products on the secondary market in Italy must be made in compliance with the rules on offers of securities to be made to the public provided under the Financial Services Act and the Regulation 11971/1999. Failure to comply with such rules may result, inter alia, in the sale of such Products being declared null and void and in the liability of the intermediary transferring the Products for any damages suffered by the investors.

Israel

No action has been or will be taken in Israel that would permit an offering of the Products or a distribution of this Document to the public in Israel. In particular, this Document has not been reviewed or approved by the Israel Securities Authority.

Accordingly, the Products shall only be sold in Israel to investors of the type listed in the First Schedule to Israel's Securities Law, 1968 (an "eligible investor"). Each investor shall be required to warrant, as a condition precedent to purchasing the Products, that he

(a) an "**Qualifizierte Anleger**" (*investitori qualificati*) im Sinne des Artikel 34-*ter*, Absatz 1, Buchstabe b) vom CONSOB (*Commissione Nazionale per la Società e la Borsa*) Beschluss Nr. 11971 vom 14. Mai 1999, in der jeweils gültigen Fassung, ("**Beschluss Nr. 11971/1999**"); oder

(b) unter Umständen, in denen eine Ausnahme von der Einhaltung der Bestimmungen hinsichtlich des öffentlichen Angebots der Produkte gemäss Artikel 100 von Legislativdekret Nr. 58 vom 24. Februar 1998 ("**Finanzdienstleistungsgesetz**") und Artikel 34-*ter,* erster Absatz, vom Beschluss Nr. 11971/1999, anwendbar ist.

Angebote, Verkäufe und Lieferungen der Produkte sowie die Verteilung von Kopien des Basisprospekts oder von sonstigen Dokumenten hinsichtlich der Produkte in der Republik Italien haben:

(i) über Investmentgesellschaften, Banken oder Finanzvermittler zu erfolgen, die gemäss Finanzdienstleistungsgesetz, CONSOB Beschluss Nr. 16190 vom 29. Oktober 2007, in der jeweils gültigen Fassung, und Legislativdekret Nr. 385 vom 1. September 1993, in der jeweils gültigen Fassung, zur Ausübung solcher Tätigkeiten in der Republik Italien zugelassen sind; und

(ii) in Übereinstimmung mit allen anderen anwendbaren Gesetzen und Vorschriften.

In den Fällen, in denen keine Ausnahme gemäss (b) anwendbar ist, ist zu beachten, dass gemäss Artikel 100-*bis* Finanzdienstleistungsgesetz der anschliessende Vertrieb der Produkte im Sekundärmakt in Italien in Übereinstimmung mit den Bestimmungen bezüglich des öffentlichen Angebots der Produkte nach dem Finanzdienstleistungsgesetz und Beschluss Nr. 11971/1999 erfolgen muss. Die Nichteinhaltung solcher Bestimmungen kann unter anderem dazu führen, dass der Verkauf der Produkte für nichtig erklärt wird sowie zur Haftung des Intermediärs im Hinblick auf den durch die Anleger erlittenen Schaden.

Israel

Es wurden und werden in Israel keine Massnahmen ergriffen, die ein öffentliches Angebot der Produkte oder eine öffentliche Verbreitung dieses Dokuments in Israel gestatten würden. Insbesondere wurde dieses Dokument nicht von der Israelischen Wertpapieraufsicht (Israel Securities Authority) geprüft oder gebilligt.

Folglich dürfen die Produkte in Israel nur an Anleger verkauft werden, die in die im Ersten Anhang (First Schedule) zum israelischen Wertpapiergesetz von 1968 (Securities Law, 1968) genannte Kategorie fallen (ein "qualifizierter Anleger"). Es ist eine zu erfüllende

is an eligible investor, that it is aware of the implications of being treated as an eligible investor, and consents to such treatment. Further, each investor shall be required to warrant, as a condition precedent to purchasing the Products, that it is acquiring the Products for its own account and without intent to market, re-sell, or otherwise distribute the Products to any other person.

Hong Kong

This Base Prospectus is distributed in Hong Kong by and on behalf of, and is attributable to, Bank Julius Baer & Co. Ltd., Hong Kong branch, which holds a full banking license issued by the Hong Kong Monetary Authority under the Banking Ordinance (Chapter 155 of the Laws of Hong Kong SAR). The Bank is also a registered institution under the Securities and Futures Ordinance (Chapter 571 of the Laws of Hong Kong SAR) ("**SFO**") to carry on Type 1 (dealing in securities), Type 4 (advising on securities) and Type 9 (asset management) regulated activities with Central Entity number AUR302. This document must not be issued, circulated or distributed in Hong Kong other than to "professional investors" as defined in the SFO. The content of this Document have not been reviewed or approved by any supervisory authority. Bank Julius Baer & Co. Ltd. is incorporated in Switzerland.

Singapore

This Base Prospectus has been distributed by Bank Julius Baer & Co. Ltd., Singapore branch. As the Singapore branch has a "Unit" exemption under Section 100(2) of the Financial Advisers Act, it is exempted from many of the requirements of the Financial Advisers Act, Cap. 110A of Singapore amongst others, the requirement to disclose any interest in, or any interest in the acquisition or disposal of, any securities that may be referred to in this document. Further details of these exemptions are available on request.

This document has not been registered as a prospectus with the Monetary Authority of Singapore. Any document or material relating to the offer or sale, or invitation for subscription or purchase, of the securities referred to herein may not be circulated or distributed, nor may such securities be offered or sold, or be made the subject of an invitation for subscription or purchase, whether directly or indirectly, to persons in

Bedingung für den Kauf von Produkten, dass jeder Anleger eine Zusicherung dahingehend abgibt, dass er ein qualifizierter Anleger ist, dass ihm die Folgen einer Behandlung als qualifizierter Anleger bekannt sind und er einer solchen Behandlung zustimmt. Es ist darüber hinaus ebenfalls eine zu erfüllende Bedingung für den Kauf von Produkten, dass jeder Anleger eine Zusicherung dahingehend abgibt, dass er die Produkte für eigene Rechnung erwirbt und nicht beabsichtigt, sie zu vermarkten, weiterzuverkaufen oder anderweitig an Dritte weiterzugeben.

Hongkong

Die Programmdokumentation wird in Hong Kong durch und im Namen von Bank Julius Bär & Co. AG, Zweigniederlassung Hong Kong verteilt, welche eine volle Banklizenz hält, die sie von der Hong Kong Monetary Authority unter der *Banking Ordinance* (Kapitel 155 der Laws of Hong Kong SAR) erhalten hat, und ist dieser zuzurechnen. Die Bank ist auch eine registrierte Einrichtung im Sinne der *Securities and Futures Ordinance of Hong Kong* (Kapitel 571 der Laws of Hong Kong SAR) ("**SFO**"), die ermächtigt ist regulierte Aktivitäten des Typs 1 (Wertpapierhandel), Typs 4 (Wertpapierberatung) und Typs 9 (Vermögensverwaltung) unter der Central Entity Nummer AUR302 auszuüben. Dieses Dokument darf nicht in Hong Kong ausgegeben, verbreitet oder weitergegeben werden ausser an "professionelle Anleger" im Sinne der SFO. Die Inhalte dieses Dokuments wurden nicht durch eine Aufsichtsbehörde geprüft. Bank Julius Bär & Co. AG hat ihren Sitz in der Schweiz.

Singapur

Dieser Basisprospekt wurde von Bank Julius Bär & Co. AG, Zweigniederlassung Singapur verbreitet. Die Zweigniederlassung Singapur hat eine "Unit" Ausnahme unter Section 100(2) des *Financial Advisers Act* und ist von vielen Anforderungen des *Financial Advisers Act* ausgenommen, unter anderem gemäss Cap. 110A Singapur von der Anforderung, etwaige Interessen in Wertpapieren oder Interessen an der Akquisition oder der Verwertung von Wertpapieren offenzulegen, auf die sich in diesem Dokument bezogen wird. Weitere Details dieser Ausnahmen sind auf Anfrage erhältlich.

Dieses Dokument ist nicht bei der Monetary Authority of Singapore als Prospekt registriert worden. Dementsprechend dürfen dieses Dokument und sonstige Dokumente oder Materialien im Zusammenhang mit dem Angebot, Verkauf oder einer Aufforderung zur Zeichnung oder zum Kauf der Produkte, die gemäss diesem Dokument begeben werden, weder direkt oder indirekt verteilt oder

Singapore other than (i) to an institutional investor under Section 274 of the Securities and Futures Act, Cap. 289 of Singapore (the "**SFA**"), (ii) to a relevant person pursuant to Section 275(1) of the SFA (which includes an accredited investor (as defined in the SFA) hereinafter referred to as an "Accredited Investor")), or any person pursuant to Section 275(1A) and in accordance with the conditions specified in Section 275 of the SFA or (iii) otherwise pursuant to, and in accordance with the conditions of, any other applicable provision of the SFA.

Where the securities referred to herein are subscribed or purchased pursuant to an offer made in reliance on an exemption under Section 275 of the SFA by:

(1) a corporation (other than a corporation that is an Accredited Investor) the sole business of which is to hold investments and the entire share capital of which is owned by one or more individuals, each of whom is an Accredited Investor; or

(2) a trust (other than a trust the trustee of which is an Accredited Investor) whose sole purpose is to hold investments and each beneficiary of the trust is an individual who is an Accredited Investor;

the securities (as defined in the SFA) of that corporation or the beneficiaries' rights and interest (howsoever described) in that trust (as the case may be) shall not be transferred within six months after that corporation or that trust has acquired those securities (pursuant to an offer made in reliance on an exemption under Section 275 of the SFA) unless that transfer:

(a) is made only to institutional investors or relevant persons as defined in Section 275(2) of the SFA, or arises from an offer referred to in Section 275(1A) or Section 276(4)(i)(B) of the SFA (as the case may be);
(b) no consideration is or will be given for the transfer;
(c) the transfer is by operation of law; or

(d) as specified in Section 276(7) of the SFA.

This document and such other documents or materials

vertrieben werden und es dürfen keine Produkte gemäss diesem Dokument angeboten oder verkauft werden oder zum Gegenstand einer Aufforderung zur Zeichnung oder zum Kauf an Personen in Singapur gemacht werden, ausgenommen an (i) institutionelle Anleger gemäss Section 274 Securities and Futures Act, Cap. 289 Singapur ("**SFA**"), (ii) massgebliche Personen gemäss Section 275(1) des SFA (einschliesslich zugelassener Anleger (wie im SFA definiert), im Folgenden der "**Zugelassene Anleger**"), oder sonstige Personen gemäss Section 275(1A) und entsprechend den in Section 275 des SFA festgelegten Bedingungen, oder (iii) anderweitig entsprechend den Bedingungen weiterer Bestimmungen des SFA.

Falls die Wertpapiere, auf die sich vorliegend bezogen wird, gemäss eines Angebots, das im Vertrauen auf eine Ausnahme unter Section 275 des SFA gemacht wird, von:

(1) einer Kapitalgesellschaft (die nicht zugleich ein Zugelassener Anleger ist), deren einziges Geschäft darin besteht, Anlagen und das gesamte von einer Person oder mehreren Personen, von denen jede einzelne ein Zugelassener Anleger ist, gehaltene Grundkapital zu halten; oder

(2) einer Treuhand (die nicht zugleich ein Zugelassener Anleger ist), deren einziger Zweck es ist, Anlagen zu halten, und bei der jeder Begünstigte der Treuhand eine Person ist, bei der es sich um einen Zugelassenen Anleger handelt;

gezeichnet oder verkauft werden, dürfen die Wertpapiere (wie im SFA definiert) dieser Kapitalgesellschaft oder die Rechte und Interessen der Begünstigten (wie auch immer sie bezeichnet werden), für diese Treuhand (sofern dies der Fall ist) innerhalb von sechs Monaten, nachdem die Kapitalgesellschaft oder die Treuhand diese Wertpapiere (entsprechend des Angebots in Abhängigkeit mit der Ausnahme unter Section 275 des SFA) erworben hat, nicht übertragen werden, es sei denn, die Übertragung:

(a) erfolgte nur zu Gunsten institutioneller Anleger oder massgeblicher Personen wie unter Section 275(2) SFA bezeichnet, oder im Rahmen eines Angebots in Bezug auf Section 275 (1A) oder Section 276(4)(i)(B) des SFA (sofern dies der Fall ist);
(b) dass keine Gegenleistung für die Übertragung erbracht wird;
(c) dass die Übertragung kraft Gesetzes erfolgt; oder
(d) erfolgte wie unter Section 276(7) definiert.

Dieses Dokument und andere Dokumente oder

have been made available to the recipients thereof solely on the basis that they are persons falling within the ambit of sections 274 and 275 of the SFA and may not be relied upon by any person. Recipients of this document shall not reissue, circulate or distribute this document or any part thereof in any manner whatsoever.

Bahrain

In relation to investors in the Kingdom of Bahrain, securities issued in connection with this prospectus and related offering documents must be in registered form and must only be marketed to existing account holders and accredited investors as defined by the Central Bank of Bahrain (**CBB**) in the Kingdom of Bahrain where such investors make a minimum investment of at least US$ 100,000, or any equivalent amount in other currency or such other amount as the CBB may determine. This offer does not constitute an offer of securities in the Kingdom of Bahrain in terms of Article (81) of the Central Bank and Financial Institutions Law 2006 (decree Law No. 64 of 2006). This prospectus and related offering documents have not been and will not be registered as a prospectus with the CBB. Accordingly, no securities may be offered, sold or made the subject of an invitation for subscription or purchase nor will this prospectus or any other related document or material be used in connection with any offer, sale or invitation to subscribe or purchase securities, whether directly or indirectly, to persons in the Kingdom of Bahrain, other than as marketing to accredited investors for an offer outside Bahrain. The CBB has not reviewed, approved or registered the prospectus or related offering documents and it has not in any way considered the merits of the securities to be marketed for investment, whether in or outside the Kingdom of Bahrain. Therefore, the CBB assumes no responsibility for the accuracy and completeness of the statements and information contained in this document and expressly disclaims any liability whatsoever for any loss howsoever arising from reliance upon the whole or any part of the content of this document. No offer of securities will be made to the public in the Kingdom of Bahrain and this prospectus must be read by the addressee only and must not be issued, passed to, or made available to the public generally.

Materialien wurden den Empfängern allein auf der Grundlage zugänglich gemacht, dass es sich dabei um Personen handelt, die unter die Sections 274 und 275 des SFA fallen und darf von keiner Person verwendet werden. Empfänger dieses Dokuments dürfen dieses Dokument oder irgendwelche Teile daraus in keiner Art und Weise wiederausgeben, verteilen oder vertreiben.

Bahrain

In Bezug auf Anleger im Königreich Bahrain müssen Wertpapiere, welche im Zusammenhang mit diesem Prospekt und zugehörigen Angebotsdokumenten emittiert werden, in registrierter Form emittiert werden und dürfen nur an bestehende Kontoinhaber und autorisierte Anleger, wie von der Central Bank of Bahrain ("**CBB**") im Königreich Bahrain definiert (wonach solche Anleger eine Minimumanlage in Höhe von USD 100.000 oder einen entsprechenden Betrag in anderer Währung oder einem anderen Betrag wie von der CBB definiert, tätigen) vertrieben werden. Dieses Angebot stellt kein Angebot von Wertpapieren im Königreich Bahrain im Sinne von Artikel (81) des Central Bank and Financial Institutions Law 2006 (Dekret Law Nummer 64 in 2006) dar. Dieser Prospekt und zugehörige Angebotsdokumente wurden und werden nicht als Prospekt bei der CBB registriert. Folglich dürfen weder Wertpapiere angeboten, verkauft oder Gegenstand einer Einladung zur Zeichung oder zum Kauf sein, noch wird dieser Prospekt oder ein weiteres zugehöriges Dokument oder Informationsmaterial im Zusammenhang mit einem Angebot, Verkauf oder Einladung zur Zeichnung oder zum Kauf von Wertpapieren unmittelbar oder mittelbar an Personen im Königreich Bahrain verwendet, ausser für Vertrieb an autorisierte Anleger für ein Angebot ausserhalb Bahrains. Die CBB hat diesen Prospekt nicht geprüft oder genehmigt oder den Prospekt oder zugehörige Angebotsdokumente registriert und hat in keiner Weise die Vorzüge der Wertrpapiere zum Vertrieb als Anlage, weder innerhalb noch ausserhalb des Königreichs Bahrain, geprüft. Dementsprechend übernimmt CBB keine Verantwortung für die Richtigkeit und Vollständigkeit der Angaben und Informationen in diesem Dokument und lehnt ausdrücklich jegliche Haftung in jeder Art und Weise für jedwede Verluste, welche auf Grund von Vertrauen in dieses Dokument oder eines Teils davon entstehen. Produkte werden im Königreich Bahrain nicht öffentlich angeboten und dieser Prospekt darf nur vom Adressaten gelesen und darf weder herausgegeben, weitergegeben oder anderweitig dem allgemeinen Publikum zugänglich gemacht werden.

Dubai International Financial Centre

This Base Prospectus has been distributed by Julius Baer (Middle East) Ltd., a legal person which has been duly licensed and regulated by the Dubai Financial Services Authority ("**DFSA**"). Please note that thisBase Prospectus is not intended to constitute an offer, sale or delivery of securities to any person in the DIFC unless such offer is an Exempt Offer in accordance with the Markets Law DIFC Law No 1 of 2012 and the DFSA Rulebook – Markets Rules, and made only to persons who meet the Professional Client criteria set out in Rule 2.3.2 of Conduct of Business Module of the DFSA Rulebook. The information in this Base Prospectus should not form the basis of a decision nor should it be distributed to retail clients. This offer is not subject of any regulation or authorization of the DFSA. The DFSA shall not be responsible for the reviewing or inspection of any documents in connection with this offer. Accordingly, the DFSA has neither approved this document nor taken any action action for the review of the information contained therein; DFSA accepts no responsibility for this document. The securities referred to in this document may be illiquid and/or subject to any restrictions relating to its re-sale. Potential purchasers should review in this Base Prospecus and the securities with due care.

United Arab Emirates

This Base Prospectus has been distributed by a representation of Bank Julius Baer & Co. Ltd., which is licensed and regulated by the UAE Central Bank. This offer of securities is not intended to constitute an offer, sale, public promotion or advertisement or delivery of securities other than in compliance with any laws of the United Arab Emirates ("**UAE**") governing the issue, offering and sale of securities. This offering has not and will not be approved or licensed by the UAE Central Bank, the Emirates Securities and Commodities Authority ("**ESCA**"), the Dubai Financial Market, the Abu Dhabi Securities Market or any other relevant exchange, licensing authority or governmental agency in the United Arab Emirates. The information contained in this Base Prosepctus does not constitute a public offer of securities in the UAE in accordance with the Commercial Companies Law (Federal Law No. 8 of 1984 (as amended)) or otherwise and should not

Dubai International Financial Centre

Die Programmdokumentation wurde von Julius Baer (Middle East) Ltd. verbreitet, einer von der Dubai Financial Services Authority ("**DFSA**") ordnungsgemäss zugelassenen und regulierten juristischen Person. Bitte beachten Sie, dass es nicht beabsichtigt ist, dass dieser Basisprospekt ein Angebot, dem Verkauf oder die Lieferung von Wertpapieren an eine Person in dem Dubai International Financial Centre ("**DIFC**") darstellt, es sei denn, ein solches Angebot ist gemäss dem Markets Law DIFC Law No 1 2012 und dem DFSA-Regelbuch – Marktregularien (*DFSA Rulebook – Markets Rules*) ein nicht prospektpflichtiges Angebot und wird nur an diejenigen Personen gemacht, die die Kriterien für professonelle Kunden erfüllen, wie in Regel 2.3.2 des Conduct of Business Moduls des DFSA-Regelbuchs angegeben.Die Informationen in diesem Basisprospekt sollten nicht zur Grundlage einer Entscheidung gemacht oder an Retail-Kunden weitergegeben werden. Dieses Angebot ist nicht Gegenstand irgendeiner Regulierung oder Genehmigung der DFSA. Die DFSA trägt keine Verantwortung für die Begutachtung oder Prüfung irgendeines Dokuments im Zusammenhang mit diesem Angebot. Entsprechend hat die DFSA dieses Dokument weder genehmigt noch irgendwelche Massnahmen zur Überprüfung der darin enthaltenen Informationen getroffen; die DFSA trägt keinerlei Verantwortung für dieses Dokument. Die Wertpapiere, auf welche sich dieses Dokument bezieht, können illiquid sein und/oder Einschränkungen für deren Wiederverkauf unterliegen. Kaufinteressenten sollten den Basisprospekt und die Wertpapiere selbst mit gebührender Sorgfalt prüfen.

Vereinigte Arabische Emirate

Die Programmdokumentation wurde von einer Repräsentanz der Bank Julius Bär & Co. AG, zugelassen und reguliert von der Zentralbank der Vereinigten Arabischen Emirate, verbreitet. Es ist nicht beabsichtigt, dass dieses Angebot von Wertpapieren ein Angebot, ein Verkauf, eine Verkaufsförderung oder Werbung oder Lieferung von Wertpapieren darstellt, mit Ausnahme eines Angebots in Übereinstimmung mit den Gesetzen der Vereinigten Arabischen Emirate, die die Ausgabe, das Angebot und den Verkauf von Wertpapieren regeln. Dieses Angebot wurde und wird weder von der Zentralbank der Vereinigten Arabischen Emirate noch von der Emirates Securities and Commodities Authority ("**ESCA**"), des Dubai Financial Market, des Abu Dhabi Securities Market oder irgendeiner anderen relevanten Zulassungsbehörde oder Regierungsbehörde in den Vereinigten Arabischen

be construed as such. Accordingly, the securities may not be offered in the United Arab Emirates (including the Dubai Financial Centre) to the public nor be sold or transferred or delivered. This document is strictly private and confidential and will exclusively be distributed to a limited number of institutional and private investors, who qualify as sophisticated investors and must not be provided to any person other than the original recipient, and may not be reproduced or used for any other purpose. Bank Julius Baer & Co. Ltd. represents and warrants that the securities will not be offered, sold, transferred or delivered to the public in the United Arab Emirates (including the Dubai International Financial Centre).

The Netherlands

The Products which are the subject of this Document, have not been and shall not be offered, sold, transferred or delivered to the public in the Netherlands, unless in reliance on Article 3(2) of the Prospectus Directive and provided:

(a) such offer is made exclusively to legal entities which are qualified investors (within the meaning of the Prospectus Directive) in the Netherlands; or

(b) standard logo and exemption wording are incorporated in the Final Terms, advertisements and documents in which the offer is announced, as required by article 5:20(5) of the Dutch Financial Supervision Act (*Wet op het financieel toezicht* or the "**Dutch FSA**"); or

(c) such offer is otherwise made in circumstances in which article 5:20(5) of the Dutch FSA is not applicable.

For purposes of the above mentioned paragraphs, the expression an "**offer of Products to the public**" in relation to any Products in the Netherlands means the announcement or communication in any form and by any means of sufficient information on the terms of the offer and the Products to be offered so as to enable an investor to decide to purchase or subscribe for the

Emiraten genehmigt oder zugelassen. Die in diesem Basisprospekt enthaltenen Informationen stellen kein öffentliches Angebot von Wertpapieren in den Vereinigten Arabischen Emiraten gemäss Commercial Companies Law, Federal Law No. 8 of 1984 (in seiner aktuellen Fassung) oder anderer Regelwerke dar und sollte auch nicht als solches ausgelegt oder verstanden werden. Demzufolge dürfen die Wertpapiere in den Vereinigten Arabischen Emiraten (einschliesslich dem Dubai International Financial Centre) weder dem Publikum angeboten oder verkauft noch auf dieses übertragen oder ausgeliefert werden. Dieses Dokument ist strikt privat und vertraulich und wird ausschliesslich an eine limitierte Anzahl institutioneller und privater Investoren ausgegeben, welche als erfahrene Investoren gelten. Dieses Dokument darf nicht an irgendeine Person, die nicht ursprünglicher Empfänger dieses Dokuments ist, ausgehändigt werden und darf nicht für irgendwelche andere Zwecke reproduziert oder gebraucht werden. Bank Julius Bär & Co. AG gewährleistet, dass die Wertpapiere in den Vereinigten Arabischen Emiraten (einschliesslich dem Dubai International Financial Centre) weder dem Publikum angeboten oder verkauft noch auf dieses übertragen oder ausgeliefert werden.

Niederlande

Die Produkte, die Gegenstand dieses Dokuments sind, wurden nicht und werden nicht in den Niederlanden angeboten, verkauft, übertragen oder geliefert, es sei denn, in Abhängigkeit mit Artikel 3(2) der Prospektrichtlinie und voraugesetzt, dass:

(a) das Angebot ausschließlich an Personen, die qualifizierte Anleger (im Sinne der Prospektrichtlinie) in den Niederlanden sind, erfolgt; oder
(b) in den Endgültigen Bedingungen das Standard-Logo und der Ausnahme Wortlaut aufgenommen wird sowie Anzeigen und Dokumenten, in denen das Angebot angekündigt wird, gemäß Artikel 5:20(5) des niederländischen Finanzaufsichtsgesetzes (*Wet op het financieel toezicht* oder das "**Niederländische FSA**") erstellt werden; oder
(c) das Angebot in Fällen erfolgt, in denen Artikel 5:20(5) des Niederländischen FSA nicht anwendbar ist.

Für die Zwecke dieser Bestimmung bezeichnet der Ausdruck "**öffentliches Angebot von Produkten**" im Zusammenhang mit jeglichen Produkten in den Niederlanden eine Mitteilung in jedweder Form und auf jedwede Art und Weise, die ausreichende Informationen über die Angebotsbedingungen und die anzubietenden Produkte enthält, um einen Anleger in

Products and the expression "**Prospectus Directive"** means Directive 2003/71/EC (and amendments thereto, including the 2010 PD Amending Directive) and the expression "**2010 PD Amending Directive**" means Directive 2010/73/EU.

Offers made under this Document are not subject to supervision by the Dutch Authority for the Financial Markets (*Autoriteit Financiële Markten*, "**AFM**") No approved prospectus is required pursuant to the Prospectus Directive (Directive 2003/71/EG), as amended.

Products that qualify as savings certificates as defined in the Savings Certificates Act (*Wet inzake Spaarbewijzen*) may only be transferred and accepted through the mediation of the Issuer or a member of Euronext Amsterdam N.V. in accordance with the Savings Certificates Act. Such restrictions do not apply (a) to a transfer and acceptance of qualifying Products between individuals not acting in the conduct of a business or profession, (b) to the transfer and acceptance of qualifying Products within the Netherlands if all qualifying Products are issued outside the Netherlands and are not distributed within the Netherlands in the course of primary trading or immediately thereafter or (c) to the initial issue of such qualifying Products to the first holders thereof. If the Savings Certificates Act is applicable, certain identification requirements in relation to the issue, transfer of or payment on the qualifying Products will have to be complied with. For the purposes of this paragraph Products that qualify as savings certificates as defined in the Savings Certificates Act (*Wet inzake Spaarbewijzen*) are Products that are in bearer form and that constitute a claim for a fixed sum against the Issuer and on which interest does not become due prior to maturity or on which no interest is due whatsoever.

die Lage zu versetzen, sich für den Kauf oder die Zeichnung dieser Produkte zu entscheiden. "**Prospektrichtlinie**" bezeichnet die Richtlinie 2003/71/EG (in der jeweils geltenden Fassung, einschließlich der Änderungen durch die 2010 Prospektrichtlinie-Änderungsrichtlinie). "**Prospekt-richtlinie-Änderungsrichtlinie**" bezeichnet die Richtlinie 2010/73/EU.

Angebote unter diesem Dokument unterliegen nicht der Aufsicht durch die niederländische Behörde für Finanzmärkte (*Autoriteit Financiële Markten*, "**AFM**") und es ist dafür kein Prospekt gemäss der Prospektrichtlinie (EU Richtlinie 2003/71/EG, in der jeweils gültigen Fassung) erforderlich.

Produkte, die als Sparzertifikate gelten, wie im Gesetz über Sparzertifikate (*Wet inzake spaarbewijzen*) definiert, können nur durch die Vermittlung der Emittentin oder einem Mitglied der Euronext Amsterdam N.V. gemäß des Gesetzes über Sparzertifikate übertragen und akzeptiert werden. Diese Beschränkungen gelten nicht (a) für die Übertragung und Anerkennung von qualifizierten Produkten zwischen Personen, die nicht gewerblich oder akademisch tätig sind, (b) auf die Übertragung und Anerkennung von qualifizierten Produkten innerhalb der Niederlande, wenn alle qualifizierten Produkte außerhalb der Niederlande emittiert wurden und nicht in den Niederlanden über den Primärhandel oder unmittelbar danach ausgegeben wurden oder (c) für den ersten Inhaber bei der anfänglichen Emission dieser qualifizierten Produkte. Wenn das Gesetz über Sparzertifikate anwendbar ist, müssen bestimmte Identifikationsanforderungen in Bezug auf die Ausgabe, Übertragung oder Zahlung der qualifizierten Produkte eingehalten werden. Für die Zwecke dieses Absatzes sind Sparzertifikate, wie im Gesetz über Sparzertifikate definiert (*Wet inzake spaarbewijzen*), Produkte, welche ein Inhaberpapier sind und die einen Anspruch auf eine feste Summe gegenüber der Emittentin haben sowie bei denen keine Zinsen durch die Fälligkeit entstehen oder für die überhaupt keine Zinsen zu zahlen sind.

XI. FURTHER INFORMATION

1. Responsibility for the information in the Base Prospectus

Bank Julius Baer & Co. Ltd., Bahnhofstrasse 36, 8001 Zurich, Switzerland (acting itself or acting through its Guernsey Branch, Lefebvre Court, Lefebvre Street, P.O. Box 87, St. Peter Port, GBG-Guernsey GY1 4 BS), as Issuer accepts responsibility for the information provided in this Base Prospectus pursuant to Section 5 para. 4 WpPG. The Issuer furthermore declares that the information contained in this Base Prospectus is, to its knowledge, in accordance with the facts and that no material circumstances have been omitted.

2. Information from third parties

The Issuer confirms that information from third parties provided in this Base Prospectus is reported correctly and that – as far as the Issuer is aware and the Issuer has been able to infer from the information provided to it by third parties – no facts have been omitted that would make the information included incorrect or misleading. If additional information from third parties is provided in the Final Terms for this Base Prospectus, the source from which the corresponding information was obtained is mentioned in each case at the corresponding location.

3. Approval by BaFin

The Base Prospectus has been approved in this form by the Federal Financial Supervisory Authority (*Bundesanstalt für Finanzdienstleistungsaufsicht - BaFin*). BaFin has reviewed the formal completeness of this Base Prospectus as well as the coherence and clarity of the presented information. BaFin has not examined the accuracy of the contents.

4. Documents available

The articles of association of the Issuer, the historical financial information, this Base Prospectus and any supplements thereto are published by making them available free of charge at Bank Julius Baer & Co. Ltd., Bahnhofstrasse 36, 8001 Zurich, Switzerland, and in another form as may be required by law. The Final Terms of the Products will be fixed only shortly before the Public Offering and will be published at the latest

XI. WEITERE INFORMATIONEN

1. Verantwortlichkeit für den Inhalt des Basisprospekts

Die Bank Julius Bär & Co. AG, Bahnhofstrasse 36, 8001 Zürich, Schweiz (selbst handelnd oder durch ihre Zweigniederlassung Guernsey, Lefebvre Court, Lefebvre Street, P.O. Box 87, St. Peter Port, GBG-Guernsey GY1 4 BS), als Emittentin übernimmt die Verantwortung gemäss § 5 Abs. (4) WpPG für die in diesem Basisprospekt gemachten Angaben. Die Emittentin erklärt ferner, dass ihres Wissens die Angaben in diesem Basisprospekt richtig und keine wesentlichen Umstände ausgelassen sind.

2. Informationen von Seiten Dritter

Die Emittentin bestätigt, dass die in diesem Basisprospekt gemachten Angaben von Seiten Dritter korrekt wieder gegeben werden und dass - soweit der Emittentin bekannt ist und die Emittentin aus den ihr von Dritten zur Verfügung gestellten Informationen ableiten konnte - keine Tatsachen ausgelassen wurden, die die übernommenen Informationen unkorrekt oder irreführend gestalten würden. Sofern in den Endgültigen Bedingungen zu diesem Basisprospekt zusätzlich Informationen von Seiten Dritter angegeben werden, wird an der entsprechenden Stelle jeweils die Quelle genannt, der die entsprechenden Informationen entnommen wurden.

3. Billigung der BaFin

Der Basisprospekt ist in dieser Form von der BaFin gebilligt worden. Die BaFin hat neben der formellen Vollständigkeit dieses Basisprospekts die Kohärenz und Verständlichkeit der vorgelegten Informationen überprüft. Die BaFin hat keine Prüfung der inhaltlichen Richtigkeit vorgenommen.

4. Verfügbare Dokumente

Die Satzung der Emittentin, ihre historischen Finanzinformationen, dieser Basisprospekt und eventuelle Nachträge dazu werden durch Bereithaltung zur kostenlosen Ausgabe bei der Julius Bär & Co. AG, Bahnhofstrasse 36, 8001 Zürich, Schweiz, und, sofern gesetzlich erforderlich, in einer anderen Form veröffentlicht. Die Endgültigen Bedingungen der Produkte werden erst kurz vor dem öffentlichen

on the first day of the Public Offering by making them available free of charge at Bank Julius Baer & Co. Ltd., Bahnhofstrasse 36, 8001 Zurich, Switzerland, and in another form as may be required by law.

Furthermore, this Base Prospectus and any supplements thereto are published in electronic form on the website **www.derivatives.juliusbaer.com**.

Investors may obtain a copy of the "Framework Agreement for Collateral Secured Instruments" dated 14 January 2010 including the amendment agreement relating thereto dated 9 December 2010, between SIX Swiss Exchange, SIX SIS and BJB in its original German version or as an English translation, free of charge from the head office of BJB in Zurich via telephone at: +41 (0)58 888 8181.

5. Consent to use the Prospectus in the EEA

With respect to Products which are not offered solely in or from Switzerland, the Issuer consents, to the extent and under the conditions, if any, as specified in the relevant Final Terms, to the use of this Base Prospectus and accepts responsibility for the content of the Base Prospectus also with respect to subsequent resale or final placement of Products by any financial intermediary which was given consent to use the Base Prospectus. Such consent to the use of the Prospectus is given for the period the Base Prospectus is valid according to Section 9 of the German Securities Prospectus Act (*Wertpapierprospektgesetz*, "**WpPG**"). Such consent with respect to the use of the Prospectus in the EEA is given to only one or more specified financial intermediaries (individual consent), as further specified in the relevant Final Terms, and for the following Member State(s): Germany, Luxembourg and the United Kingdom (the "**Offer States**"). The above consent is subject to compliance with the selling restrictions applicable to the Products and with any applicable law. The Issuer's consent to the subsequent resale and final placement of the securities by financial intermediaries may be given either for the period of validity of the Base Prospectus pursuant to § 9 of the WpPG or for a different period as specified in the respective Final Terms. Each financial intermediary is obliged to only provide the Base Prospectus together with any supplement thereto (if any) to any potential

Angebot festgesetzt und spätestens am ersten Tag des öffentlichen Angebots veröffentlicht, indem sie durch Bereithaltung zur kostenlosen Ausgabe bei der Julius Bär & Co. AG, Bahnhofstrasse 36, 8001 Zürich, Schweiz, und, sofern gesetzlich erforderlich, in einer anderen Form veröffentlicht werden.

Darüber hinaus sind dieser Basisprospekt und eventuelle Nachträge dazu in elektronischer Form auf der Webseite **www.derivatives.juliusbaer.com** veröffentlicht.

Den Anlegern wird eine Kopie des "Rahmenvertrag für Pfandbesicherte Zertifikate" vom 14. Januar 2010, einschliesslich der zugehörigen Änderungsvereinbarung vom 9. Dezember 2010 zwischen der SIX Swiss Exchange, SIX SIS und BJB in der ursprünglichen deutschen Fassung oder in englischer Übersetzung kostenlos zur Verfügung gestellt. Der Rahmenvertrag kann beim Hauptsitz der BJB in Zürich bezogen und telefonisch unter der folgenden Nummer angefordert werden: +41 (0)58 888 8181.

5. Zustimmung zur Verwendung des Prospekts innerhalb des EWR

Für Produkte, die nicht ausschliesslich innerhalb oder aus der Schweiz heraus angeboten werden, stimmt die Emittentin der Nutzung des Basisprospekts in dem Umfang und zu den etwaigen Bedingungen zu, wie in den jeweiligen Endgültigen Bedingungen angegeben, und übernimmt die Haftung für den Inhalt des Basisprospekts auch hinsichtlich einer späteren Weiterveräusserung oder endgültigen Platzierung von Produkten durch Finanzintermediäre, die die Zustimmung zur Verwendung des Basisprospekts erhalten haben. Die Zustimmung zur Verwendung des Prospekts gilt für den Zeitraum der Gültigkeit des Basisprospekts gemäss § 9 Wertpapierprospektgesetz ("**WpPG**"). Die Zustimmung bezüglich der Verwendung innerhalb des EWR wird nur einem oder mehreren Finanzintermediären (individuelle Zustimmung), wie in den jeweiligen Endgültigen Bedingungen näher bestimmt, erteilt und gilt lediglich für die folgenden Mitgliedstaaten: Deutschland, Luxemburg und das Vereinigte Königreich (die "**Angebotsländer**"). Die vorstehende Zustimmung erfolgt vorbehaltlich der Einhaltung der für die Produkte geltenden Verkaufsbeschränkungen und aller jeweils anwendbaren gesetzlichen Vorschriften. Die Zustimmung zur späteren Weiterveräusserung und endgültigen Platzierung der Wertpapiere durch Finanzintermediäre wird entweder für die Dauer der Gültigkeit des Basisprospekts gemäss § 9 WpPG oder für einen anderen Zeitraum erteilt, wie jeweils in den

investor. **In case of an offer being made by a financial intermediary, such financial intermediary will provide information to investors on the terms and conditions of the offer, as specified in the relevant Final Terms, at the time the offer is made.**

Any new information with respect to financial intermediaries unknown at the time of the approval of the Base Prospectus or the filing of the relevant Final Terms will be published on the website of the Issuer (**www.derivatives.juliusbaer.com**) or any other website, as further specified in the relevant Final Terms.

6. Rating

The following rating has been assigned to the Issuer:

Moody's Investor Service Inc. ("Moody´s")

Long-term Issuer Rating A1

If above reference is made to the "long-term" rating then this expresses an opinion of the ability of the Issuer to honor long-term senior unsecured financial obligations and contracts. The rating has the following meaning:

Moody's: A*: Obligations rated A are considered upper-medium grade and are subject to low credit risk.

* Moody's appends numerical modifiers 1, 2, and 3 to each generic rating classification from Aa through Caa. The modifier 1 indicates that the obligation ranks in the higher end of its generic rating category; the modifier 2 indicates a mid-range ranking; and the modifier 3 indicates a ranking in the lower end of that generic rating category.

Moody's is a credit rating agency established in the European Union and is registered in accordance with Regulation (EC) No 1060/2009 of the European Parliament and of the Council of 16 September 2009 on credit rating agencies, as amended by Regulation (EU) No 513/2011, and is listed in the list of registered rating agencies of the European Securities and Markets Authority at http://www.esma.europa.eu/page/List-registered-and-

Endgültigen Bedingungen festgelegt. Jeder Finanzintermediär ist verpflichtet, den Basisprospekt potenziellen Investoren nur zusammen mit etwaigen Nachträgen (sofern vorhanden) auszuhändigen. **Falls ein Finanzintermediär ein Angebot macht, wird dieser Finanzintermediär die Anleger zum Zeitpunkt der Angebotsvorlage über die Angebotsbedingungen, wie in den Endgültigen Bedingungen angegeben, unterrichten.**

Etwaige neue Informationen zu Finanzintermediären, die zum Zeitpunkt der Billigung des Basisprospekts oder gegebenenfalls der Übermittlung der jeweiligen Endgültigen Bedingungen unbekannt waren, werden auf der Website der Emittentin (**www.derivatives.juliusbaer.com**) oder einer anderen Website, wie in den jeweiligen Endgültigen Bedingungen näher bestimmt, veröffentlicht.

6. Rating

Die Emittentin hat das folgende Rating erhalten:

Moody's Investors Service Ltd. ("Moody´s")

Long-term Issuer Rating A1

Sofern sich das vorgenannte Rating auf "long-term" bezieht, wird damit eine Meinung über die Fähigkeit der Emittentin, ihre langfristigen vorrangigen unbesicherten Finanzverbindlichkeiten und vertraglichen Verpflichtungen aus Finanzgeschäften zu erfüllen, ausgedrückt. Das Rating hat die folgende Bedeutung:

Moody's: A*: A-geratete Verbindlichkeiten werden der "oberen Mittelklasse" zugerechnet und bergen ein geringes Kreditrisiko.

* Moody's verwendet in den Ratingkategorien "Aa" bis "Caa" zusätzlich numerische Unterteilungen. Der Zusatz "1" bedeutet, dass eine entsprechend bewertete Verbindlichkeit in das obere Drittel der jeweiligen Ratingkategorie einzuordnen ist, während "2" und "3" das mittlere bzw. untere Drittel anzeigen.

Moody's ist eine Ratingagentur mit Sitz in der Europäischen Union und ist im Einklang mit der Verordnung (EG) Nr. 1060/2009 des Europäischen Parlaments und des Rates vom 16. September 2009 über Ratingagenturen, abgeändert durch die Verordnung (EU) Nr. 513/2011, registriert und in der Liste der registrierten Ratingagenturen der Europäischen Wertpapier- und Marktaufsichtsbehörde unter http://www.esma.europa.eu/page/List-registered-

certified-CRAs.

7. Legal Proceedings

Save as disclosed under "*III.12. Legal, Arbitration and Administrative Proceedings relating to BJB*", BJB and its direct or indirect subsidiaries are not and have not been involved in any governmental, legal or arbitration proceedings (including any such proceedings which are pending or threatened of which BJB is aware) in the 12 months preceding the date of the Base Prospectus which may have or have in such period had a significant effect on the financial position or profitability of BJB (including its direct or indirect subsidiaries).

8. Authorisation

The Base Prospectus, its approval by and deposit with BaFin and its registration with the SIX Swiss Exchange and the issuance of Products thereunder were duly authorised by the relevant bodies of BJB.

9. Use of proceeds

The net proceeds from each issue of Products will be applied by the Issuer for its general corporate purposes, which include making a profit. The net proceeds from Products issued by BJB, acting through a designated branch outside of Switzerland, will be received and applied outside Switzerland, unless the use in Switzerland is permitted under the Swiss taxation laws in force from time to time without payments in respect of the Products becoming subject to withholding or deduction by BJB for Swiss withholding tax as a consequence of such use of proceeds in Switzerland.

For the avoidance of doubt: Even if the redemption amounts and the performance are calculated by referencing to a price of the underlying defined in the terms and conditions of the Products the Issuer is not obliged to invest the proceeds from the issuance into

and-certified-CRAs aufgeführt.

7. Rechtsstreitigkeiten

Mit Ausnahme der im Abschnitt *"III.12. Gerichts-, Schieds- und Administrationsverfahren betreffend die BJB*" offengelegten Verfahren sind bzw. waren BJB und ihre unmittelbaren oder mittelbaren Tochtergesellschaften in den letzten 12 Monaten vor dem Datum des Basisprospekts in keine behördlichen, gerichtlichen oder schiedsgerichtlichen Verfahren involviert (einschliesslich der Verfahren, die nach Kenntnis der BJB anhängig bzw. angedroht sind), die sich in Zukunft erheblich auf die Finanzlage oder die Rentabilität der BJB (einschliesslich ihrer unmittelbaren oder mittelbaren Tochtergesellschaften) auswirken werden bzw. sich in den 12 Monaten vor dem Datum des Basisprospekts erheblich auf die Finanzlage oder die Rentabilität der BJB (einschliesslich ihrer unmittelbaren oder mittelbaren Tochtergesellschaften) ausgewirkt haben.

8. Genehmigung

Der Basisprospekt, seine Billigung und Hinterlegung bei der BaFin und seine Registrierung bei der SIX Swiss Exchange AG sowie die Begebung von Produkten im Rahmen des Basisprospekts wurden vom der zuständigen Stelle der BJB ordnungsgemäss genehmigt.

9. Erlösverwendung

Der mit jeder Emission von Produkten erzielte Nettoerlös wird von der Emittentin für allgemeine Unternehmenszwecke verwendet, zu denen auch die Erzielung von Gewinnen gehört. Der mit der Begebung von Produkten durch die BJB, handelnd durch eine dazu bestimmte Zweigniederlassung ausserhalb der Schweiz, erzielte Nettoerlös wird ausserhalb der Schweiz erhalten und wird für Zwecke ausserhalb der Schweiz verwendet, es sei denn, die Verwendung in der Schweiz ist nach dem jeweils geltenden Schweizer Steuerrecht erlaubt, ohne dass Zahlungen in Bezug auf die Produkte als Konsequenz aus einer Erlösverwendung in der Schweiz einem Einbehalt oder Abzug von Schweizer Verrechnungssteuer durch die BJB unterliegen würden.

Zur Klarstellung: Obwohl die Rückzahlungsbeträge bzw. die Wertentwicklung unter Bezugnahme auf einen in den Emissionsbedingungen der Produkte definierten Kurs eines Basiswerts berechnet wird, ist die Emittentin nicht verpflichtet, den Erlös aus der Ausgabe der

the underlying(s) or components of the underlying(s) at any time. The Holders of the Products do not have any property rights or shares in the underlyings or its components. The Issuer is free to choose about the use of the proceeds of the issuance.

Produkte zu irgendeinem Zeitpunkt in den Basiswert, die Basiswerte oder Bestandteile des Basiswerts oder der Basiswerte zu investieren. Die Inhaber der Produkte haben keine Eigentumsrechte oder Anteile an den Basiswerten oder ihren Bestandteilen. Die Emittentin ist in der Entscheidung über die Verwendung der Emissionserlöse frei.

Framework Agreement for Collateral-Secured Instruments*

1. Framework Agreement for Collateral-Secured Instruments (German language version)	Annex I.1. – Page (*Seite*) 1 to 52
2. Framework Agreement for Collateral-Secured Instruments (English language version, for convenience only)	Annex I.2. – Page 1 to 51

Rahmenvertrag für Pfandbesicherte Zertifikate*

1. Rahmenvertrag für Pfandbesicherte Zertifikate (deutschsprachige Fassung)	Annex I.1. – Seite 1 bis 52
2. Rahmenvertrag für Pfandbesicherte Zertifikate (englischsprachige Fassung, lediglich zu Informations-zwecken)	Annex I.2. – Seite (*Page*) 1 bis 51

* The Issuer has signed the Framework Agreement for Collateral-Secured Instruments in the German language version only. Therefore, the German language version of the Framework Agreement for Collateral-Secured Instruments shall be controlling and binding. The English language translation of this agreement is provided for convenience only.

* Die Emittentin hat den Rahmenvertrag für Pfandbesicherte Zertifikate ausschliesslich in der deutschsprachigen Fassung geschlossen. Daher ist die deutschsprachige Fassung des Rahmenvertrags für Pfandbesicherte Zertifikate massgeblich und verbindlich. Die englische Übersetzung dieses Vertrags dient lediglich Informationszwecken.

Rahmenvertrag für
Pfandbesicherte Zertifikate (COSI)

zwischen

1. SIX Swiss Exchange AG
[●] *(„SSX")*

2. SIX SIS AG
[●] *(„SIX SIS")*

3. [Emittent]
[●] *(„Emittent")*

4. [Sicherungsgeber]
[●] *(„Sicherungsgeber")*

(Parteien (1) bis (4) gemeinsam die *„Parteien"* und jede einzeln die *„Partei"*)

Inhaltsübersicht

Präambel 3
1. Vertragsgegenstand und Vertragszweck 3
2. Rechtliche Grundlagen und Transparenz 4
3. Abschluss der Besicherung 5
4. Modalitäten der Besicherung 5
5. Rechte aus den Sicherheiten 11
6. Steuern 12
7. Gebühr 12
8. Market Making 12
9. Vertrieb der Pfandbesicherten Zertifikate und Sekundärkotierung 12
10. Informationsblatt 15
11. Verwertung der Sicherheiten und Auszahlung zugunsten der Anleger 16
12. Haftung 20
13. Vertragsdauer und Vertragsauflösung 20
14. Vertragsänderungen 21
15. Vorgaben für das Termsheet sowie für Dokumente mit vergleichbarer Funktion 21
16. Vorgaben für den Kotierungsprospekt und den Emissionsprospekt 22
17. Zusätzliche Textbausteine für die Dokumentation Pfandbesicherter Zertifikate 27
18. Allgemeine Bestimmungen 28
19. Definitionen 29
20. Sprachenregelung 31
21. Anwendbares Recht und Gerichtsstand 31
Anhänge 33

Präambel

A. Der Emittent beabsichtigt den Vertrieb von Zertifikaten, die an SSX kotiert und an der Scoach Schweiz AG gehandelt werden sollen.

B. Um die Risiken für den Anleger zu vermindern, sollen die Zertifikate zugunsten von SSX besichert werden. Der Emittent beantragt bei SSX die Besicherung anlässlich des Antrages zur Zulassung eines Pfandbesicherten Zertifikats zum Handel über CONNEXOR® Listing.

C. Der Sicherungsgeber ist Teilnehmer von SIX SIS sowie des von der Eurex Zürich AG betriebenen ausserbörslichen Marktes für die Besicherung von Finanzierungsprodukten („Collateralisation Market").

D. Die Methodik zur Ermittlung der jeweils erforderlichen Sicherheiten ist in den „Besonderen Bedingungen für Pfandbesicherte Zertifikate" von SSX geregelt. Die Besicherung richtet sich nach der Art eines Pfandbesicherten Zertifikats. Sofern möglich, stützt sich SSX bei der Besicherung auf die Bewertung von Pfandbesicherten Zertifikaten durch Dritte oder lässt den relevanten Wert für die Besicherung eines Zertifikats durch eine Gesellschaft von SIX Group berechnen.

Auf dieser Grundlage vereinbaren die Parteien Folgendes:

1. Vertragsgegenstand und Vertragszweck

1.1 Dieser Rahmenvertrag regelt die Besicherung von Zertifikaten des Emittenten, die an der Scoach Schweiz AG gehandelt werden sollen.

1.2 Zertifikate, die gemäss diesem Rahmenvertrag besichert werden können, unterliegen den Beschränkungen gemäss Anhang 1.

1.3 Dieser Rahmenvertrag schafft Rechte und Pflichten zwischen den Parteien. Dritte, insbesondere die Anleger in Pfandbesicherte Zertifikate, sind nicht Partei dieses Rahmenvertrages. Den Anlegern stehen aus diesem Rahmenvertrag vor, in und nach einem Verwertungsfall gegenüber SSX und SIX SIS keine anderen Rechte zu, als sie in diesem Rahmenvertrag ausdrücklich vorgesehen sind.

1.4 Tritt ein Verwertungsfall ein, werden die Pfandbesicherten Zertifikate gemäss Ziffer 11.4.1 fällig. Bei Fälligkeit der Pfandbesicherten Zertifikate entstehen automatisch die Ansprüche der Anleger gegenüber SSX auf Auszahlung der anteilsmässigen Netto-Verwertungserlöse gemäss den nachfolgenden Bestimmungen. Diese Ansprüche der Anleger gegenüber SSX basieren auf einem echten Vertrag zugunsten Dritter (Artikel 112 Absatz 2 des Schweizerischen Obligationenrechts). Andere oder weitere Rechte stehen den Anlegern aus diesem Rahmenvertrag nicht zu. SSX kann die anteilsmässigen Netto-Verwertungserlöse zugunsten der Anleger mit befreiender Wirkung an die Teilnehmer von SIX SIS und Dritte leisten (Ziffer 11.4.7 und Ziffer 11.4.8).

1.5 Die Parteien dieses Rahmenvertrages beabsichtigen nicht den Abschluss einer einfachen Gesellschaft im Sinne von Artikel 530 ff. des Schweizerischen Obligationenrechts.

1.6 Eine Übernahme von Verpflichtungen des Emittenten und/oder des Sicherungsgebers aus den Pfandbesicherten Zertifikaten durch SSX oder SIX SIS sowie ein Beitritt von SSX oder SIX SIS zu Verpflichtungen des Emittenten und/oder Sicherungsgebers gegenüber den Anlegern findet weder vor, im noch nach einem Verwertungsfall statt.

1.7 Weder der Abschluss dieses Rahmenvertrages noch die Besicherung eines Zertifikats stellen ein Werturteil von SSX oder SIX SIS über den Emittenten, den Sicherungsgeber oder ein Pfandbesichertes Zertifikat dar.

2. Rechtliche Grundlagen und Transparenz

2.1 Dieser Rahmenvertrag für Pfandbesicherte Zertifikate einschliesslich der Anhänge 1 bis 7 sowie (i) der Nutzungsvertrag CONNEXOR® Listing und die Bestimmungen CONNEXOR® Listing von SIX Swiss Exchange AG und die „Besonderen Bedingungen für Pfandbesicherte Zertifikate" von SIX Swiss Exchange AG; und (ii) der Dienstleistungsvertrag von SIX SIS AG, der „ServiceGuide COSI" von SIX SIS AG, die Allgemeinen Geschäftsbedingungen von SIX SIS AG sowie die in den Allgemeinen Geschäftsbedingungen von SIX SIS AG verwiesenen Regelwerke bilden die Grundlage für die rechtlichen Beziehungen zwischen den Parteien. Die mit den in dieser Ziffer 2.1 genannten Rechtsverhältnissen verbundenen Dokumente sind für eine Partei dieses Rahmenvertrages, die nicht Partei eines Rechtsverhältnisses gemäss dieser Ziffer 2.1 ist, selbst dann insoweit verbindlich, als das betreffende Rechtsverhältnis bzw. Dokument die Dienstleistung von SSX und SIX SIS gemäss diesem Rahmenvertrag betrifft. Im Falle von Widersprüchen zwischen dem Rahmenvertrag und den in dieser Ziffer 2.1 erwähnten Dokumenten geht der Rahmenvertrag vor; die abweichende Regelung in Ziffer 4.1.2 dieses Rahmenvertrages bleibt vorbehalten.

2.2 Für den Emittenten und den Sicherungsgeber bildet die jeweils gültige Fassung der Mitteilung des Regulatory Board von SSX „Kotierung von Pfandbesicherten Zertifikaten" oder eine anderweitige Regulierung Pfandbesicherter Zertifikate durch SIX Exchange Regulation integrierender Bestandteil dieses Rahmenvertrages.

2.3 Der Sicherungsgeber verpflichtet sich, eine Teilnehmerschaft am Collateralisation Market der Eurex Zürich AG einschliesslich deren technische Infrastruktur zu unterhalten, solange er Partei dieses Rahmenvertrages ist. Das Verhältnis zwischen der Eurex Zürich AG und dem Sicherungsgeber richtet sich nach den zwischen dem Sicherungsgeber und der Eurex Zürich AG bestehenden Vereinbarungen.

2.4 Der Emittent verpflichtet sich, den vorliegenden Rahmenvertrag unverändert und im vollen Wortlaut jeder interessierten Person auf erstes Verlangen und ohne Interessennachweis offen zu legen. Der Emittent stellt den Rahmenvertrag in deutscher Fassung oder in englischer Übersetzung kostenlos elektronisch oder per Post zur Verfügung.

2.5 Der Sicherungsgeber entbindet SIX SIS gegenüber (i) dem Emittenten, (ii) sämtlichen Gesellschaften von SIX Group, (iii) den Unternehmen, die mit der Bewertung der Pfandbesicherten Zertifikate befasst sind sowie (iv) den weiteren Dritten, die in die Dienstleistung von SSX und SIX SIS involviert werden, von der Wahrung des Bankkundengeheimnis und des Geschäftsgeheimnisses, soweit es dem Zweck dieses Rahmenvertrages entspricht.

2.6 Der Emittent entbindet SSX gegenüber (i) dem Sicherungsgeber, (ii) sämtlichen Gesellschaften von SIX Group, (iii) den Unternehmen, die mit der Bewertung der Pfandbesicherten Zertifikate befasst sind, sowie (iv) den weiteren Dritten, die in die Dienstleistung von SSX und SIX SIS involviert werden, von der Wahrung des Berufsgeheimnisses gemäss dem Bundesgesetz über die Börsen und den Effektenhandel und des Geschäftsgeheimnisses, soweit es dem Zweck dieses Rahmenvertrages entspricht.

3. Abschluss der Besicherung

3.1 Der Emittent beantragt die Besicherung einer Emission von Zertifikaten über CONNEXOR® Listing. Der Emittent erhält über CONNEXOR® Listing die Bestätigung, dass der Antrag zur Besicherung des Zertifikats entgegen genommen wurde. SSX informiert SIX SIS über das zu besichernde Zertifikat anlässlich der (provisorischen) Zulassung zum Handel.

3.2 Der Emittent verpflichtet sich, SSX anlässlich der Beantragung der Emission eines Pfandbesicherten Zertifikats mittels CONNEXOR® Listing über eine geplante Kotierung oder Zulassung eines Zertifikats zum Handel an einer Sekundärbörse zu informieren. Die Zulassung eines Zertifikats zum Handel an einer Sekundärbörse darf erst nach erfolgter Kotierung an SSX beantragt werden.

3.3 Der Emittent verpflichtet sich ferner, SSX hinsichtlich eines bereits an SSX kotierten Zertifikats mittels CONNEXOR® Listing über die Kotierung oder die Zulassung dieses Zertifikats zum Handel an einer Sekundärbörse zu informieren. Die Information an SSX muss mindestens einen Arbeitstag vor dem ersten Handelstag des Zertifikats an der Sekundärbörse erfolgen.

3.4 Der Abschluss dieses Rahmenvertrages verpflichtet den Emittenten und den Sicherungsgeber nicht zur Besicherung einer Emission von Zertifikaten.

3.5 Keine der Parteien erlangt aufgrund des vorliegenden Rahmenvertrages gegen eine andere Partei einen Anspruch auf die Besicherung einer Emission von Zertifikaten.

3.6 Mit dem effektiven Austausch der Initialsicherheiten für eine bestimmte Anzahl von Zertifikaten gegen die entsprechenden Pfandbesicherten Zertifikate zwischen dem Sicherungsgeber und SSX gemäss dem Regelwerk SIX SIS *(„Marktbelieferung")* verpflichtet sich der Sicherungsgeber automatisch zur Besicherung dieser Anzahl von Zertifikaten nach den Bestimmungen des vorliegenden Rahmenvertrages.

4. Modalitäten der Besicherung

4.1 Grundsätze

4.1.1 Die Besicherung der Zertifikate richtet sich nach diesem Rahmenvertrag sowie nach dem Regelwerk SSX und dem Regelwerk SIX SIS. Die Methodik zur Ermittlung der jeweils erforderlichen Sicherheiten ist in den „Besonderen Bedingungen für Pfandbesicherte Zertifikate" von SSX geregelt, die Bestandteil des Regelwerkes SSX bilden (Ziffer 2.1 und Ziffer 19.20). Das Regelwerk SSX ist in der jeweils gültigen Fassung auf der Webseite von SSX (www.six-swiss-exchange.com) abrufbar, und das Regelwerk SIX SIS ist auf der Webseite von SIX Securities Services (www.six-securities-services.com) aufgeschaltet.

4.1.2 Die vom Sicherungsgeber zu leistenden Sicherheiten bestimmen sich nach den Aktuellen Werten der Zertifikate. Die Aktuellen Werte werden (i) in der jeweiligen Handelswährung der Zertifikate ermittelt und (ii) für die Berechnung der erforderlichen Besicherung *(„Besicherungswert")* in Schweizer Franken umgerechnet. Die Art der Berechnung des Aktuellen Wertes wird für jedes Pfandbesicherte Zertifikat anlässlich der Beantragung der (provisorischen) Zulassung zum Handel über CONNEXOR® Listing festgelegt und bleibt während der gesamten Laufzeit des Pfandbesicherten Zertifikats unverändert. Der Emittent legt in den Dokumenten gemäss Ziffer 15 und Ziffer 16 offen, nach welcher Methode der Aktuelle Wert eines Pfandbesicherten Zertifikats berechnet wird. Sind von Dritten berechnete Preise für die Zertifikate (sogenannte „Fair Values") verfügbar, fliessen sie nach den Bestimmungen des Regelwerkes SSX in die Ermittlung des Aktuellen Wertes ein. Ansonsten wird bei der Ermitt-

lung des Aktuellen Wertes das sogenannte „Bondfloor Pricing" gemäss den Vorgaben der Eidgenössischen Steuerverwaltung, Bern (Schweiz) berücksichtigt. Solange für ein dem „Bondfloor Pricing" unterliegendes Pfandbesichertes Zertifikat kein Bondfloor verfügbar ist, entspricht der Aktuelle Wert mindestens dem Kapitalschutz gemäss den Rückzahlungsbedingungen des Zertifikats. Ist der an der Scoach Schweiz AG am vorherigen Handelstag festgestellte geldseitige Schlusskurs des Zertifikats höher, richtet sich die erforderliche Besicherung stets nach diesem Kurs. Falls die erwähnten Preise von Pfandbesicherten Zertifikaten zu einem bestimmten Zeitpunkt nicht verfügbar sind, werden nach Massgabe des Regelwerkes SSX für die Ermittlung der erforderlichen Besicherung andere Preise berücksichtigt. Die Regeln des siebten Abschnitts („Methodik für die Ermittlung der Aktuellen Werte der Zertifikate zwecks Besicherung") der „Besonderen Bedingungen für Pfandbesicherte Zertifikate" von SSX gehen den in dieser Ziffer 4.1.2 dargelegten Grundsätzen in jedem Fall vor.

4.1.3 Aufgrund der Marktbelieferungen im Sinne von Ziffer 3.6 verpflichtet sich der Sicherungsgeber gegenüber SSX unwiderruflich und unbedingt zur Besicherung (i) der totalen Aktuellen Werte sämtlicher vom Emittenten unter diesem Rahmenvertrag mit Besicherung emittierten Zertifikate *(„Besicherungswert")*; (ii) sämtlicher seitens SSX gegenüber dem Sicherungsgeber und dem Emittenten unter diesem Rahmenvertrag bestehenden Ansprüche, einschliesslich der Gebührenforderungen aus der zusätzlichen Vereinbarung gemäss Ziffer 7; (iii) der gesamten Kosten für die Verwertung der Sicherheiten und die Auszahlung der anteilsmässigen Netto-Verwertungserlöse zugunsten der Anleger (Ziffer 11.3.3) sowie (iv) jeglicher weiterer Ansprüche von SSX, egal aus welchem Rechtsgrund, welche gegenüber dem Sicherungsgeber oder dem Emittenten direkt oder indirekt im Zusammenhang mit der Dienstleistung von SSX zur Besicherung von Zertifikaten entstehen können. Diese Gesamtforderung von SSX gegenüber dem Sicherungsgeber gemäss vorstehendem Satz in Höhe (i) des Besicherungswertes sowie der weiteren Komponenten (ii) bis (iv) ist durch den Sicherungsgeber nach den Bestimmungen dieses Rahmenvertrages zugunsten von SSX zu besichern.

4.1.4 Das ausstehende Emissionsvolumen eines Pfandbesicherten Zertifikats ist in vollem Umfang zu besichern. Eine teilweise Besicherung ist nicht möglich.

4.1.5 Pro Emittent kann stets nur ein Sicherungsgeber auftreten.

4.1.6 Die SSX vom Sicherungsgeber gewährten Sicherungsrechte dienen der Besicherung sämtlicher Zertifikate des Emittenten nach den Bestimmungen dieses Rahmenvertrages. Eine Zuweisung von Sicherheiten auf einzelne Emissionen Pfandbesicherter Zertifikate findet nicht statt. Die Anleger können aus dem Umstand, dass der Sicherungsgeber Sicherheiten im Zusammenhang mit bestimmten Emissionen leistet, keinerlei Rechte ableiten.

4.1.7 Der Sicherungsgeber muss über eine Bewilligung (i) als inländische Bank im Sinne des Bundesgesetzes über die Banken und Sparkassen oder (ii) als inländischer Effektenhändler im Sinne des Bundesgesetzes über die Börsen und den Effektenhandel verfügen.

4.2 Art der Besicherung und Ansprüche der Anleger

4.2.1 Der Sicherungsgeber bestellt an den Sicherheiten auf der Grundlage dieses Rahmenvertrages ein reguläres Pfandrecht oder ein Forderungspfandrecht zugunsten von SSX. Mit dem Inkrafttreten des Bundesgesetzes über Bucheffekten vom 3. Oktober 2008 richtet sich die Einräumung des Sicherungsrechts an Bucheffekten auf der Grundlage dieses Rahmenvertrages nach den Bestimmungen des Bundesgesetzes über Bucheffekten.

4.2.2 Der vorliegende Rahmenvertrag gilt für sämtliche Sicherheiten, insbesondere für Wertrechte und Buchgeld, als Pfandvertrag bzw. Sicherungsvertrag.

4.2.3 Die Sicherungsrechte an den Sicherheiten (einschliesslich der mit den Sicherheiten verbundenen Rechte) gemäss Ziffer 4.2.1 gelten mit der Einbuchung der Sicherheiten in das Konto von SSX bei SIX SIS zugunsten von SSX als bestellt. Wird Buchgeld als Sicherheit gestellt, besteht trotz Einbuchung in ein Konto von SSX an diesem Buchgeld bloss ein Forderungspfandrecht und kein Vollrecht im Sinne einer Sicherungszession. SSX steht an den Sicherheiten kein Nutzungsrecht zu. Die Verwertung der Sicherheiten durch SSX nach den Bestimmungen dieses Rahmenvertrages bleibt vorbehalten.

4.2.4 Den Anlegern steht an den Sicherheiten, die zugunsten von SSX bestellt werden, kein eigenes Pfandrecht oder sonstiges Sicherungsrecht zu.

4.2.5 Der durch die Fälligkeit der Pfandbesicherten Zertifikate nach diesem Rahmenvertrag bedingte Anspruch der Anleger (Ziffer 4.2.6) ist seitens des Sicherungsgebers bzw. eines neuen Sicherungsgebers unwiderruflich wirksam ab

a) dem jeweiligen Zeitpunkt der provisorischen Zulassung (oder falls keine solche beantragt wird, dem jeweiligen Zeitpunkt der definitiven Zulassung) von Pfandbesicherten Zertifikaten zum Handel; oder

b) dem Zeitpunkt der Wirksamkeit des Beitrittes eines neuen Sicherungsgebers (Ziffer 4.10).

4.2.6 Erst mit Eintritt der Fälligkeit der Pfandbesicherten Zertifikate gemäss diesem Rahmenvertrag (Ziffer 11.4.1) entstehen gegenüber SSX automatisch die Ansprüche der Anleger auf Auszahlung der anteilsmässigen Netto-Verwertungserlöse. Mit dem Erwerb eines Pfandbesicherten Zertifikats ist automatisch die Erklärung des Anlegers gegenüber SSX im Sinne von Artikel 112 Absatz 3 des Schweizerischen Obligationenrechts verbunden, bei Fälligkeit des Pfandbesicherten Zertifikats von seinem Recht aus diesem Rahmenvertrag Gebrauch machen zu wollen. **Die Anleger sind dabei gegenüber SSX und SIX SIS an die Bestimmungen dieses Rahmenvertrages und insbesondere an die in Ziffer 21 dieses Rahmenvertrages vereinbarte Rechtswahl und den vereinbarten Gerichtsstand gebunden**.

4.3 Art und Qualität der Sicherheiten

4.3.1 Der Sicherungsgeber kann die in Anhang 2 zu diesem Rahmenvertrag aufgeführten Sicherheiten stellen.

4.3.2 Je nach der Art der Sicherheiten kommen Besicherungsmargen (sog. Haircuts) zur Anwendung. Der für die Besicherung relevante Wert berechnet sich aus dem Marktpreis der Sicherheiten abzüglich des Gegenwertes der Besicherungsmarge.

4.3.3 SSX steht das Recht zu jederzeit Sicherheiten, insbesondere auch einzelne Effekten, von Anhang 2 zu diesem Rahmenvertrag als Sicherheiten auszuschliessen. Die Auswahl der zulässigen Sicherheiten aus den Sicherheitskategorien von Anhang 2 bedarf nicht der Zustimmung durch die anderen Parteien dieses Rahmenvertrages. SSX teilt die zulässigen Sicherheiten dem Emittenten, dem Sicherungsgeber, SIX SIS und Eurex Zürich AG mit. Die von SSX beschlossenen Anpassungen bei den zulässigen Sicherheiten werden dreissig (30) Tage nach Mitteilung wirksam. Im Zeitpunkt der Wirksamkeit der Anpassungen muss die Besicherung der Zertifikate durch den Sicherungsgeber vollständig den neuen Regeln über die Besicherung entsprechen. Trifft dies nicht zu, findet Ziffer 11.1.2 (a) dieses Rahmenvertrages Anwendung.

4.3.4 Sicherheiten können auch in Form von Buchgeld geleistet werden. Buchgeld wird nicht verzinst.

4.3.5 Der Sicherungsgeber garantiert SSX im Sinne von Artikel 111 des Schweizerischen Obligationenrechts auf den Zeitpunkt der Bestellung der Sicherheiten sowie für die gesamte Laufzeit der Besicherung unter diesem Rahmenvertrag, dass

a) die Sicherheiten frei von Sach- und Rechtsmängeln sind;

b) keine Rechte Dritter an den Sicherheiten bestehen oder während der Laufzeit der Besicherung entstehen, die der Verwendung als Sicherheit unter diesem Rahmenvertrag entgegenstehen;

c) keine Verpflichtungen vertraglicher oder sonstiger Natur des Sicherungsgebers bestehen, die einer Verwendung der Sicherheiten zur Besicherung unter diesem Rahmenvertrag entgegenstehen (z.B. negative pledge clause);

d) keine durch den Sicherungsgeber zu beachtenden Vorschriften einer gültigen Bestellung des Sicherungsrechts zugunsten von SSX entgegenstehen;

e) der Sicherungsgeber über die erforderliche Bewilligung als inländische Bank oder inländischer Effektenhändler mit rechtlichem Hauptsitz (bzw. Hauptniederlassung) in der Schweiz verfügt; und

f) die Sicherheiten im Verwertungsfall nach den Bestimmungen dieses Rahmenvertrages für Rechnung der Anleger gegen den Sicherungsgeber durchsetzbar sind.

4.3.6 SSX und SIX SIS unterliegen weder im Zeitpunkt der Bestellung von Sicherheiten noch während der Laufzeit der Besicherung der Pflicht, die Sicherheiten auf Mängel gemäss Ziffer 4.3.5 zu untersuchen.

4.4 Lieferung der Sicherheiten bei Emission

4.4.1 Die Lieferung der Sicherheiten richtet sich nach dem Regelwerk SIX SIS. Die Sicherheiten müssen spätestens am Vortag des Bankwerktages, an dem die Sicherstellung zugunsten von SSX (Ziffer 4.2) erfolgen muss, im Depot des Sicherungsgebers bei SIX SIS verfügbar sein. Fällt der Lieferungstermin bei der betreffenden Depotstelle von SIX SIS nicht auf einen Bankwerktag, ist der unmittelbar folgende Bankwerktag für die Fristwahrung massgebend.

4.4.2 Allfällige Kosten für die Lieferung der Effekten an SIX SIS oder an eine ihrer Depotstellen trägt der Sicherungsgeber.

4.5 Deckungsgrad und Nachschusspflicht

4.5.1 Der Wert der geleisteten Sicherheiten sowie der Besicherungswert der Pfandbesicherten Zertifikate werden an jedem Bankwerktag neu ermittelt. Die Ermittlung des Wertes der Sicherheiten obliegt SIX SIS. SSX stellt den Besicherungswert der Pfandbesicherten Zertifikate verbindlich fest. Zum Zwecke der Besicherung ermittelt SIX SIS den Besicherungswert in Schweizer Franken.

4.5.2 Sinkt der Wert der geleisteten Sicherheiten unter den Besicherungswert, namentlich weil sich der Aktuelle Wert eines Pfandbesicherten Zertifikats erhöht hat oder weil sich der Wert der Sicherheiten verringert hat, und übersteigt die Unterdeckung zudem den vereinbarten „Margin Threshold", so ist der Sicherungsgeber verpflichtet, gleichentags die fehlenden Sicherheiten nach den Vorschriften des Regelwerkes SIX SIS zu leisten. SIX SIS löst im Falle einer Unterdeckung des Besicherungswertes einen „Margin Call" aus.

4.5.3 Leistet der Sicherungsgeber die Nachdeckung nicht innert der massgeblichen Frist (Ziffer 4.5.2), findet Ziffer 11 dieses Rahmenvertrages Anwendung.

4.5.4 Steigt der Wert der geleisteten Sicherheiten über den Besicherungswert, namentlich weil sich der Aktuelle Wert eines Pfandbesicherten Zertifikats verringert hat oder weil der Wert der Sicherheiten gestiegen ist, und übersteigt die Überdeckung zudem den vereinbarten „Margin Threshold", so ist SSX verpflichtet, dem Sicherungsgeber gleichentags Sicherheiten nach Massgabe der Überdeckung zurückzuerstatten. SSX ermächtigt und beauftragt SIX SIS, bei Überdeckung automatisch einen „Margin Return" auszulösen. Ziffer 4.9 gilt entsprechend.

4.6 Dauer der Besicherung

4.6.1 Die Besicherung ist während der gesamten in den Emissionsbedingungen eines Pfandbesicherten Zertifikats vorgesehenen Laufzeit aufrecht zu erhalten. Die Auszahlung der anteilsmässigen Netto-Verwertungserlöse an die Anleger nach der Fälligkeit der Pfandbesicherten Zertifikate gemäss diesem Rahmenvertrag bleibt vorbehalten.

4.6.2 Die Kündigung der Besicherung durch den Sicherungsgeber oder den Emittenten ist ausgeschlossen.

4.7 Substitution von Sicherheiten

4.7.1 Dem Sicherungsgeber steht es frei, geleistete Sicherheiten jederzeit ganz oder teilweise gegen Sicherheiten, die von SSX als gleichwertig akzeptiert werden, zu ersetzen. Die Rücklieferung der Sicherheiten, welche substituiert werden sollen, erfolgt gegen zeitgleiche Leistung gleichwertiger Sicherheiten.

4.7.2 Mit der Substitution treten die neuen Sicherheiten an die Stelle der zurückerstatteten Sicherheiten.

4.8 Verwaltung der Sicherheiten

4.8.1 SIX SIS verwaltet die Sicherheiten im Rahmen des Regelwerkes SIX SIS. Der Sicherungsgeber wird von SIX SIS über die mit Effekten verbundenen Rechte, wie Kündigungen, Bezugsrechte, Amortisationen, laufend informiert. Der Sicherungsgeber verpflichtet sich, SIX SIS fristgerecht über die für die Bewirtschaftung der Sicherheiten notwendigen Massnahmen zu informieren.

4.8.2 SIX SIS informiert SSX über bevorstehende Verwaltungsoperationen, welche die Sicherheiten betreffen. Sofern möglich wird SIX SIS diese Sicherheiten gemäss dem Regelwerk SIX SIS gegen andere Sicherheiten substituieren.

4.8.3 Werden Effekten konvertiert, unterliegen die konvertierten Effekten automatisch einem Sicherungsrecht gemäss Ziffer 4.2. Werden die Effekten zurückbezahlt, unterliegt der gesamte Rückzahlungsbetrag automatisch einem Sicherungsrecht gemäss Ziffer 4.2. Sind die Effekten von einer gesellschaftsrechtlichen Übernahme, Fusion oder einer vergleichbaren Transaktion betroffen, unterliegen die an deren Stelle tretenden Effekten und/oder der erhaltene Übernahmepreis automatisch einem Sicherungsrecht gemäss Ziffer 4.2.

4.9 Rückerstattung von Sicherheiten

4.9.1 Nach vollständiger Erfüllung der Verpflichtungen des Emittenten gemäss den Emissionsbedingungen für ein Pfandbesichertes Zertifikat oder bei einer Reduktion des ausstehenden Emissionsvolumens durch den Emittenten ist SSX verpflichtet, Sicherheiten in dem Masse an den Sicherungsgeber zurückzuerstatten, wie sie nicht für die Besicherung anderer, diesem Rahmenvertrag unterstehenden Pfandbesicherten Zertifikate des Emittenten benötigt werden.

4.9.2 Wurde die Sicherheit in Buchgeld geleistet, kann der Sicherungsgeber nach Freigabe des entsprechenden Betrages durch SSX wieder auf seinem Konto darüber verfügen. Bei Sicherheiten in Fremdwährung erfüllt SSX ihre Rückerstattungspflicht durch Überweisung an eine vom Sicherungsgeber bezeichnete Korrespondenzbank im Land der entsprechenden Währung. Der Sicherungsgeber trägt das Länder- und Transferrisiko.

4.9.3 SSX leistet dafür Gewähr, dass an den zurückzuerstattenden Sicherheiten während der Laufzeit der Besicherung keine Sach- und Rechtsmängel entstanden sind.

4.9.4 Allfällige Kosten der Rückerstattung von Sicherheiten trägt der Sicherungsgeber. SSX und SIX SIS entstehen aus der Rückerstattung von Sicherheiten keinerlei Kosten.

4.10 Wechsel des Sicherungsgebers

4.10.1 Sollen die ausstehenden Zertifikate des Emittenten durch einen neuen Sicherungsgeber besichert werden, muss der neue Sicherungsgeber dem Rahmenvertrag des Emittenten durch schriftliche Zustimmung beitreten. Der Beitritt des neuen Sicherungsgebers bedarf der schriftlichen Zustimmung durch SSX, den ausscheidenden Sicherungsgeber und den Emittenten. Die Zustimmung von SIX SIS gilt mit Unterzeichnung dieses Rahmenvertrages als automatisch erteilt. SSX informiert SIX SIS über den Beitritt des neuen Sicherungsgebers.

4.10.2 Der Beitritt des neuen Sicherungsgebers zum Rahmenvertrag wird wirksam (i) auf den Beginn des vierten Bankwerktages nach erfolgter Zustimmung durch den neuen Sicherungsgeber, den ausscheidenden Sicherungsgeber, den Emittenten und SSX, sofern (ii) der Besicherungswert durch den neuen Sicherungsgeber nach den Vorschriften dieses Rahmenvertrages zu diesem Zeitpunkt vollständig sichergestellt ist. Solange die Voraussetzungen (i) und (ii) dieser Ziffer 4.10.2 nicht erfüllt sind, bleibt die Wirksamkeit des Beitrittes des neuen Sicherungsgebers zum Rahmenvertrag aufgeschoben.

4.10.3 Im Zeitpunkt der Wirksamkeit des Beitrittes des neuen Sicherungsgebers zum Rahmenvertrag des Emittenten (Ziffer 4.10.2) tritt der neue Sicherungsgeber in sämtliche Rechte und Pflichten als Sicherungsgeber unter diesem Rahmenvertrag ein und wird zu dessen Partei. Der ausscheidende Sicherungsgeber wird auf den Zeitpunkt der Wirksamkeit des Beitrittes automatisch aus seinen Verpflichtungen unter diesem Rahmenvertrag entlassen. Offene Gebühren (Ziffer 7) des ausscheidenden Sicherungsgebers sind durch diesen zu bezahlen, ohne dass der neue Sicherungsgeber aus diesen offenen Gebühren verpflichtet wird.

4.10.4 Die durch den ausscheidenden Sicherungsgeber geleisteten Sicherheiten werden erst aus der Pfandhaft bzw. der Besicherungsfunktion entlassen und an den ausscheidenden Sicherungsgeber zurückerstattet, wenn der Besicherungswert durch den neuen Sicherungsgeber vollständig sichergestellt ist. Ziffer 4.9.4 ist anwendbar.

5. Rechte aus den Sicherheiten

5.1 Ausübung von Mitgliedschafts-, Vermögens- und anderen Rechten an Effekten

5.1.1 Der Sicherungsgeber ist aufgrund der technischen Rahmenbedingungen bei SIX SIS von der Ausübung der nicht vermögensmässigen Rechte, insbesondere der Mitwirkungsrechte, aus Effekten, die als Sicherheit unter diesem Rahmenvertrag dienen, ausgeschlossen. Will er auf diese Rechte nicht verzichten, muss er diese Effekten rechtzeitig durch andere Sicherheiten ersetzen.

5.1.2 Der Sicherungsgeber kann SIX SIS Weisungen zur Wahrung seiner Rechte aus Kapitalmarkttransaktionen erteilen, sofern die Sicherstellung des Besicherungswertes gemäss den Vorschriften dieses Rahmenvertrages gewährleistet bleibt. SIX SIS ist verpflichtet, diese Weisungen zu befolgen, sofern sie rechtzeitig und vollständig erteilt werden und nicht im Widerspruch zu diesem Rahmenvertrag stehen. SIX SIS handelt gemäss den Instruktionen des Sicherungsgebers, ohne deren Übereinstimmung mit den gesetzlichen und sonstigen anwendbaren Vorschriften zu überprüfen. Die tatsächlich anfallenden Auslagen im Zusammenhang mit der Befolgung von Weisungen werden dem Sicherungsgeber in jedem Fall zusammen mit den banküblichen Kommissionen und Spesen überbunden.

5.1.3 Erteilt der Sicherungsgeber Weisungen nicht oder nicht rechtzeitig, werden die von SSX im Zusammenhang mit den Sicherheiten tatsächlich erlangten Vergütungen bzw. Effekten Gegenstand des Sicherungsrechts gemäss Ziffer 4.2. Falls SIX SIS eine zulässige Weisung nicht befolgt, erhält der Sicherungsgeber im Rahmen von Ziffer 4.9 diejenige Leistung, welche er bekommen hätte, wenn die Weisung ordnungsgemäss befolgt worden wäre.

5.1.4 Bei Bezugsrechten auf Aktien hat der Sicherungsgeber SIX SIS mangels einer anderen Abrede spätestens drei Handelstage vor Ablauf der jeweiligen Ausübungsfrist mitzuteilen, ob die Barabgeltung der Bezugsrechte zu einem Kurs am letzten Handelstag oder die bezogenen Effekten der Besicherung gemäss Ziffer 4.2 unterliegen sollen. Erteilt der Sicherungsgeber keine Weisung oder erfolgt sie nicht rechtzeitig, werden die Bezugsrechte zu einem Kurs am letzten Handelstag in bar abgegolten.

5.2 Erträgnisse

5.2.1 Unter Vorbehalt von Ziffer 5.2.2 sind die vor der Rückerstattung nach diesem Rahmenvertrag auf den Sicherheiten fällig werdenden Erträgnisse (insbesondere Dividenden, Zinsen, Prämien) dem Sicherungsgeber nach Abzug einer allfälligen Quellensteuer valutagerecht zu vergüten. Gleichzeitig erfolgt die Abrechnung über allfällige Auslagen.

5.2.2 Erträgnisse auf den Sicherheiten, die am oder nach dem Tag oder Bankwerktag fällig werden, an welchem ein Verwertungsfall eingetreten ist (Ziffer 11.1.2), unterliegen der Pfandhaft bzw. dem Sicherungsrecht gemäss Ziffer 4.2.1 zugunsten von SSX.

6. Steuern

6.1 Die Einhaltung der steuerrechtlichen Vorschriften obliegt dem Sicherungsgeber.

6.2 Allfällige Steuern oder Abgaben auf der Übertragung oder dem Halten der Sicherheiten während der Dauer der Besicherung sind durch den Sicherungsgeber zu tragen.

6.3 Allfällige Steuern oder Abgaben auf der Auszahlung des anteilsmässigen Netto-Verwertungserlöses sind durch die Anleger zu tragen.

7. Gebühr

7.1 Der Sicherungsgeber schuldet SSX für die Dienstleistung zur Besicherung der Zertifikate eine Gebühr. Die Parteien treffen darüber eine zusätzliche Vereinbarung. Die Gebühr richtet sich nach dem Gesamtvolumen der Sicherheiten, welche der Sicherungsgeber für die Besicherung von Zertifikaten unter diesem Rahmenvertrag stellen muss. Die Gebühr ist für die gesamte Laufzeit eines Pfandbesicherten Zertifikats gemäss dessen Emissionsbedingungen geschuldet. Die Laufzeit der Gebühr endet mit der Fälligkeit eines Pfandbesicherten Zertifikats gemäss Ziffer 11.4.1.

8. Market Making

8.1 Der Emittent verpflichtet sich, während der gesamten Dauer der Zulassung von Pfandbesicherten Zertifikaten zum Handel bzw. der Kotierung für ein Market Making in den Pfandbesicherten Zertifikaten zu sorgen. Zu diesem Zweck schliesst der Emittent oder ein vom ihm mit dieser Aufgabe betrauter Dritter mit Scoach Schweiz AG eine Market Making Vereinbarung ab.

8.2 Der Market Maker kann nach den Vorschriften des Market Making Agreement durch einen für die Scoach Schweiz AG und den Emittenten akzeptablen Nachfolger ersetzt werden.

9. Vertrieb der Pfandbesicherten Zertifikate und Sekundärkotierung

9.1 Vertrieb der Pfandbesicherten Zertifikate

9.1.1 Der Vertrieb Pfandbesicherter Zertifikate im Primär- und Sekundärmarkt untersteht der Verantwortung des Emittenten.

9.1.2 SSX erteilt dem Emittenten das nicht exklusive, nicht übertragbare, unentgeltliche und auf die effektive Laufzeit des Rahmenvertrages (bis zu dessen Beendigung gemäss Ziffer 13) befristete Recht, die COSI-Marke (CH-Marke Nr. 595672) und das COSI-Logo (CH-Marke Nr. 604066) (im Folgenden zusammengefasst „COSI-Marken”) gemäss Anhang 6 zu verwenden. Dieses Gebrauchsrecht wird Gesellschaften gewährt, welche die Bewerbung von Pfandbesicherten Zertifikaten für den Emittenten vornehmen (im Folgenden „Vertriebsgesellschaften des Emittenten”), sobald sie SSX mittels rechtsgültig unterzeichnetem Anhang 7 die Absicht mitteilen, vom entsprechenden Recht Gebrauch machen zu wollen. Das Recht der Vertriebsgesellschaften des Emittenten zum Gebrauch der COSI-Marken (gemäss vorstehendem Satz) erlischt automatisch mit Beendigung des Gebrauchsrechts des Emittenten nach dieser Ziffer 9.1.2. Mit dem Gebrauch der COSI-Marken durch den Emittenten und/oder einer Vertriebsgesellschaft des Emittenten ist kein Recht auf Sublizenzierung durch den Emittenten und/oder die betreffende Vertriebsgesellschaft des Emittenten verbunden. Dem Sicherungsgeber, der nicht auch Emittent oder Vertriebsgesellschaft des Emittenten ist, steht kein Recht zum Gebrauch der COSI-Marken zu.

9.1.3 Der Emittent gewährleistet, dass

a) in der Kundenansprache auf Äusserungen und Informationen verzichtet wird, welche zur Verwechslung von Pfandbesicherten Zertifikaten mit Anlagefonds oder zur Täuschung von Anlegern führen könnten;

b) im Zusammenhang mit Pfandbesicherten Zertifikaten nicht in anderer Weise auf SIX Group oder einzelne Gesellschaften von SIX Group, die Eurex-Gruppe oder einzelne Gesellschaften der Eurex-Gruppe oder die Scoach Schweiz AG Bezug genommen wird, als es im Informationsblatt und den anwendbaren Regeln zum börslichen Handel vorgesehen ist, es sei denn, die betreffende Gesellschaft hat schriftlich zugestimmt;

c) bei der Bewerbung von Pfandbesicherten Zertifikaten die COSI-Marken stets zusammen mit dem Buchstaben „R" im Kreis verwendet werden (®-Symbol);

d) bei der Bewerbung von Pfandbesicherten Zertifikaten mit COSI-Marken an geeigneter Stelle in den Dokumentationen und insbesondere im jeweiligen Termsheet, Kotierungsprospekt und Emissionsprospekt unabhängig von der ansonsten in diesen Dokumenten verwendeten Sprache folgender Text aufgeführt wird: „COSI® Collateral Secured Instruments – Investor Protection engineered by SIX";

e) bei einer allfälligen Verwendung eines Logos für Pfandbesicherte Zertifikate ausschliesslich das Logo gemäss Anhang 6 in der im Anhang 6 beschriebenen Art und Weise verwendet wird;

f) abgesehen von den vorstehenden lit. (c) bis (e) keine Firmenschriftzüge und Logos einer Gesellschaft von SIX Group, einer Gesellschaft der Eurex-Gruppe oder der Scoach Schweiz AG zur Unterstützung des Vertriebs Pfandbesicherter Zertifikate verwendet werden; und

g) abgesehen von den vorstehenden lit. (c) bis (e) keine Bildelemente betreffend eine Gesellschaft von SIX Group, eine Gesellschaft der Eurex-Gruppe oder die Scoach Schweiz AG in den Vertriebsunterlagen für Pfandbesicherte Zertifikate verwendet werden.

9.2 Sekundärkotierung der Pfandbesicherten Zertifikate

9.2.1 Pfandbesicherte Zertifikate können, neben der Primärkotierung an SSX, auch an einer Sekundärbörse kotiert oder zum Handel zugelassen werden. Die Sekundärbörse kann sich insbesondere auch im Ausland befinden.

9.2.2 Der Emittent beantragt eine Kotierung oder Zulassung zum Handel an einer Sekundärbörse nur für ein Pfandbesichertes Zertifikat, dessen Termsheet (Ziffer 15) anlässlich der Primärkotierung an SSX den in Ziffer 17.6 wiedergegebenen Textbaustein enthält. Ist die in Satz 1 dieser Ziffer 9.2.2 vorgesehene Voraussetzung nicht gegeben, ist die Kotierung oder Zulassung eines Zertifikats zum Handel an einer Sekundärbörse ausgeschlossen.

9.2.3 Die Kotierung oder Zulassung zum Handel an einer Sekundärbörse muss dasselbe Zertifikat (ohne jegliche Änderungen in der Ausgestaltung des Zertifikats) betreffen, das dem Rahmenvertrag und der Primärkotierung an SSX unterliegt. Das Zertifikat darf insbesondere nicht in einer anderen oder weiteren Handelswährung an der Sekundärbörse kotiert oder zum Handel zugelassen werden.

9.2.4 Die Kotierung oder Zulassung zum Handel von Pfandbesicherten Zertifikaten an einer Sekundärbörse bzw. einem entsprechenden Handelsplatz (im Folgenden zusammengefasst „Sekundärbörsen") ist nur an den von SSX anerkannten Sekundärbörsen zulässig. SSX führt

eine Liste der anerkannten Sekundärbörsen, welche sie den Emittenten offen legt. Weitere Sekundärbörsen werden auf Antrag eines Emittenten in die Liste anerkannter Sekundärbörsen aufgenommen. Der Entscheid über die Anerkennung einer Sekundärbörse liegt im freien Ermessen von SSX. SSX kann eine Sekundärbörse jederzeit von der Liste der anerkannten Sekundärbörsen streichen. SSX macht die Streichung einer Sekundärbörse von der Liste der anerkannten Sekundärbörsen den Emittenten von Pfandbesicherten Zertifikaten bekannt. Die Streichung wird einen Kalendertag nach Mitteilung an die Emittenten wirksam. Bereits an der entsprechenden Sekundärbörse kotierte resp. gehandelte Pfandbesicherte Zertifikate bleiben während ihrer Laufzeit nach den Emissionsbedingungen von der Streichung der betreffenden Sekundärbörse von der Liste der anerkannten Sekundärbörsen unberührt. Mit der Wirksamkeit der Streichung einer Sekundärbörse von der Liste der anerkannten Sekundärbörsen kann durch den Emittenten an der entsprechenden Sekundärbörse keine Kotierung oder Zulassung zum Handel von Pfandbesicherten Zertifikaten mehr beantragt werden.

9.2.5 Sämtliche mit einer Kotierung oder Zulassung eines Zertifikats zum Handel an einer Sekundärbörse verbundenen Aspekte und Ereignisse sind unter dem Rahmenvertrag (insbesondere den Bestimmungen gemäss Ziffer 11.1) unbeachtlich. Folglich hat insbesondere der Kurs eines Pfandbesicherten Zertifikats, der im Rahmen einer Kotierung oder Zulassung zum Handel an einer Sekundärbörse festgestellt wird, keinen Einfluss auf den Aktuellen Wert des Zertifikats, wie er gemäss Ziffer 4.1.2 ermittelt wird, und die Aussetzung des Market Making an einer Sekundärbörse oder die Dekotierung der Zertifikate von einer Sekundärbörse stellen unter dem Rahmenvertrag keinen Verwertungsfall dar.

9.2.6 Ist ein Verwertungsfall gemäss Ziffer 11.1.2 eingetreten, hat der Emittent unverzüglich die Sistierung des Handels in sämtlichen unter dem Rahmenvertrag besicherten Zertifikaten des Emittenten an allen Sekundärbörsen zu beantragen sowie anschliessend unverzüglich die Dekotierung der Pfandbesicherten Zertifikate des Emittenten an allen Sekundärbörsen einzuleiten. Die Verpflichtungen des Emittenten gemäss dieser Ziffer 9.2.6 bestehen unabhängig von den Folgen für die Zertifikate an der Primärbörse gemäss Ziffer 11.2.9.

9.2.7 Unabhängig von den Verpflichtungen gemäss Ziffer 9.2.6 erklären sich der Emittent und der Sicherungsgeber damit einverstanden, dass SSX den Eintritt eines Verwertungsfalles (Ziffer 11.1.2) sowie die Fälligkeit eines Pfandbesicherten Zertifikats nach dem Rahmenvertrag (i) in den Ländern, in denen eine Kotierung oder Zulassung des Zertifikats zum Handel an einer Sekundärbörse besteht, öffentlich bekannt machen sowie (ii) die Sekundärbörsen oder sonstigen Stellen darüber informieren kann.

9.2.8 Der Emittent hält die Vorgaben gemäss Ziffer 15, Ziffer 16 und Ziffer 17 auch anlässlich einer Kotierung oder Zulassung von Pfandbesicherten Zertifikaten zum Handel an einer Sekundärbörse vollumfänglich ein. Insbesondere integriert der Emittent in Termsheets (und vergleichbare Dokumente) sowie in Emissionsprospekte und in Kotierungsprospekte, die im Rahmen der Kotierung oder Zulassung zum Handel an einer Sekundärbörse oder im Vertrieb des Pfandbesicherten Zertifikats verwendet werden, dieselben Textblöcke und Textbausteine, wie sie durch Ziffer 15, Ziffer 16 und Ziffer 17 vorgeschrieben und anlässlich der Primärkotierung des Pfandbesicherten Zertifikats an SSX durch den Emittenten verwendet werden.

10. Informationsblatt

10.1 SSX veröffentlicht ein Informationsblatt zu den Pfandbesicherten Zertifikaten. Das bei Unterzeichnung dieses Rahmenvertrages aktuelle Informationsblatt ist im Anhang 3 dieses Rahmenvertrages wiedergegeben. Die jeweils gültige Fassung des Informationsblattes bildet einen integrierenden Bestandteil dieses Rahmenvertrages und kann von der Webseite von SSX (www.six-swiss-exchange.com) heruntergeladen werden. SSX stellt dem Emittent und dem Sicherungsgeber Änderungen des Informationsblattes elektronisch zu.

10.2 Der Emittent ist verpflichtet,

a) die Emissionsbedingungen für Pfandbesicherte Zertifikate sowie sämtliche für die Kundenansprache bestimmten Unterlagen in Übereinstimmung mit dem Informationsblatt und diesem Rahmenvertrag zu gestalten; und

b) in den Emissionsbedingungen für Pfandbesicherte Zertifikate sowie in sämtlichen für die Kundenansprache bestimmten Unterlagen einen Hinweis auf das Informationsblatt von SSX und diesen Rahmenvertrag aufzunehmen.

10.3 Die Rechtsstellung des Anlegers hinsichtlich der Besicherung eines Zertifikats richtet sich nach den Bestimmungen dieses Rahmenvertrages, einschliesslich der Anhänge und Regelwerke, auf die dieser Rahmenvertrag verweist (Ziffer 18.1). Das Informationsblatt soll die Anleger über die wesentlichen Aspekte der Besicherung von Zertifikaten informieren. Enthält das Informationsblatt von den Bestimmungen dieses Rahmenvertrages abweichende Ausführungen, gehen die Bestimmungen dieses Rahmenvertrages vollumfänglich vor.

11. Verwertung der Sicherheiten und Auszahlung zugunsten der Anleger

11.1 Eintritt eines Verwertungsfalles

11.1.1 Die Parteien sind verpflichtet, SSX umgehend schriftlich über Umstände zu informieren, die einen Verwertungsfall begründen oder begründen könnten, sofern dieser Verpflichtung nicht gesetzliche oder regulatorische Vorschriften oder Anordnungen einer zuständigen Behörde entgegenstehen.

11.1.2 Ein Verwertungsfall tritt ein, wenn

a) der Sicherungsgeber unter diesem Rahmenvertrag geschuldete Sicherheiten nicht, nicht rechtzeitig oder nicht mängelfrei leistet, sofern der entsprechende Mangel nicht innert drei (3) Bankwerktagen behoben wird (wobei der für den Eintritt des Verwertungsfalles massgebliche Zeitpunkt dem ersten Bankwerktag nach unbenutztem Ablauf der Nachfrist von drei (3) Bankwerktagen entspricht);

b) der Emittent eine Zahlungs- oder Lieferverpflichtung unter einem Pfandbesicherten Zertifikat bei Fälligkeit nach den Emissionsbedingungen nicht, nicht rechtzeitig oder nicht mängelfrei leistet, sofern der entsprechende Mangel nicht innert drei (3) Bankwerktagen behoben wird (wobei der für den Eintritt des Verwertungsfalles massgebliche Zeitpunkt dem ersten Bankwerktag nach unbenutztem Ablauf der Nachfrist von drei (3) Bankwerktagen entspricht);

c) die Eidgenössische Finanzmarktaufsicht („FINMA”) hinsichtlich des Emittenten oder des Sicherungsgebers Schutzmassnahmen gemäss Artikel 26 Absatz 1 Buchstaben (f) bis (h) des Bundesgesetzes über die Banken und Sparkassen, Sanierungsmassnahmen oder die Liquidation (Konkurs) gemäss Artikel 25 ff. des Bundesgesetzes über die Banken und Sparkassen (gegebenenfalls je in Verbindung mit Artikel 36a des Bundesgesetzes über die Börsen und den Effektenhandel) anordnet (wobei der für den Eintritt des Verwertungsfalles massgebliche Zeitpunkt dem Tag entspricht, an dem Schutzmassnahmen oder Sanierungsmassnahmen angeordnet werden oder der Konkurs eröffnet wird; eine vorgängige Kenntnis von SSX, SIX SIS oder einer anderen Gesellschaft von SIX Group über eine von der FINMA geplante Handlung, die unter diesem Buchstaben (c) zu einem Verwertungsfall führen kann, bleibt für den Eintritt des Verwertungsfalles in jedem Fall unbeachtlich);

d) eine ausländische Finanzmarktaufsichtsbehörde, eine andere zuständige ausländische Behörde oder ein zuständiges ausländisches Gericht eine Massnahme anordnet, die mit den im vorstehenden Absatz (c) erwähnten Massnahmen vergleichbar ist (wobei der für den Eintritt des Verwertungsfalles massgebliche Zeitpunkt dem Tag entspricht, an dem die Massnahme angeordnet oder der Konkurs oder ein Verfahren mit vergleichbarer Wirkung eröffnet wird);

e) die Verpflichtung zum Market Making (Ziffer 8) während zehn (10) aufeinander folgenden Bankwerktagen (im Folgenden „Aussetzungsfrist”) verletzt wird (wobei der für den Eintritt des Verwertungsfalles massgebliche Zeitpunkt dem ersten Bankwerktag nach Ablauf der Aussetzungsfrist entspricht);

f) die Teilnehmerschaft des Sicherungsgebers bei SIX SIS erlöscht (wobei der für den Eintritt des Verwertungsfalles massgebliche Zeitpunkt dem ersten auf das Erlöschen der Teilnehmerschaft folgenden Bankwerktag entspricht);

g) die provisorische Zulassung Pfandbesicherter Zertifikate zum Handel dahinfällt oder gestrichen wird und der Emittent die Ansprüche der Anleger gemäss den Emissionsbedin-

gungen der Zertifikate nicht innert dreissig (30) Bankwerktagen nach dem Dahinfallen oder der Streichung der provisorischen Zulassung befriedigt (wobei der für den Eintritt des Verwertungsfalles massgebliche Zeitpunkt dem ersten Bankwerktag nach Ablauf der Frist von dreissig (30) Bankwerktagen nach dem Dahinfallen oder der Streichung der provisorischen Zulassung entspricht); oder

h) die Pfandbesicherten Zertifikate auf Gesuch des Emittenten oder aus einem sonstigen Grund dekotiert werden und der Emittent die Ansprüche der Anleger gemäss den Emissionsbedingungen der Zertifikate nicht innert dreissig (30) Bankwerktagen nach dem letzten Handelstag befriedigt (wobei der für den Eintritt des Verwertungsfalles massgebliche Zeitpunkt dem ersten Bankwerktag nach Ablauf der Frist von dreissig (30) Bankwerktagen nach dem letzten Handelstag der Pfandbesicherten Zertifikate entspricht).

11.1.3 Ein Verwertungsfall kann selbst dann eintreten, (i) wenn der Emittent, der Sicherungsgeber oder der Market Maker (Ziffer 8) kein Verschulden zu vertreten hat sowie (ii) unabhängig vom Grad eines Verschuldens des Emittenten, des Sicherungsgebers oder des Market Maker.

11.1.4 SSX unterliegt hinsichtlich des Eintrittes eines Verwertungsfalles keiner Nachforschungspflicht. SSX stützt sich bei der Feststellung eines Verwertungsfalles ausschliesslich auf zuverlässige Informationsquellen.

11.1.5 SSX stellt mit Wirkung für die Parteien und die Anleger verbindlich fest, (i) dass ein Ereignis als Verwertungsfall unter Ziffer 11.1.2 erfasst wird; und (ii) zu welchem Zeitpunkt ein Verwertungsfall eingetreten ist.

11.1.6 Ein Verwertungsfall kann solange nicht eintreten, als SIX SIS und SSX nicht in der Lage sind, die für die Besicherung eines Zertifikats relevanten technischen Prozesse zu gewährleisten.

11.2 Handeln im Verwertungsfall

11.2.1 Tritt ein Verwertungsfall ein, werden die unter diesem Rahmenvertrag für die Besicherung von Zertifikaten gestellten Sicherheiten durch SSX verwertet. Rechtliche und tatsächliche Hindernisse bleiben vorbehalten.

11.2.2 Liegt ein Verwertungsfall vor, ist SSX nach eigenem freien Ermessen berechtigt,

a) den Eintritt eines Verwertungsfalles umgehend oder zu einem späteren Zeitpunkt in geeigneter Form öffentlich bekannt zu machen, insbesondere in einer Zeitung mit landesweiter Verbreitung sowie auf der Webseite von SSX zu publizieren;

b) unabhängig von der Höhe der Ansprüche gemäss Ziffer 11.3 und Ziffer 11.4 sämtliche bestehenden Sicherheiten umgehend oder zu einem späteren Zeitpunkt privat zu verwerten, sofern die anwendbaren Rechtsvorschriften oder behördlichen Anordnungen der Privatverwertung nicht entgegenstehen (und falls eine Privatverwertung nicht möglich ist, die Sicherheiten der zuständigen Person zur Verwertung abzuliefern).

11.2.3 Die Verwertung bezieht sich auf sämtliche Pfandbesicherten Zertifikate des Emittenten, die diesem Rahmenvertrag unterliegen (Ziffer 4.1.6). Die Einzelheiten des Verwertungsverfahrens werden durch SSX bestimmt.

11.2.4 Die Verwertung der Sicherheiten wird dem Sicherungsgeber von SSX vorgängig angezeigt, ohne dass dadurch die umgehende Verwertung gehindert wird.

11.2.5 Liegt ein Verwertungsfall vor, stellt SSX die Aktuellen Werte sämtlicher Pfandbesicherten Zertifikate des Emittenten in der jeweiligen Handelswährung der Zertifikate mit Wirkung für

die Parteien und die Anleger verbindlich fest. Massgeblich sind die Aktuellen Werte der Pfandbesicherten Zertifikate am Bankwerktag, der dem für den Eintritt des Verwertungsfalles relevanten Bankwerktag oder Tag (Ziffer 11.1.2) unmittelbar vorausgeht.

11.2.6 Liegt ein Verwertungsfall vor, rechnet SSX bei Zertifikaten in einer anderen Handelswährung als dem Schweizer Franken die Aktuellen Werte gemäss Ziffer 11.2.5 mit Wirkung für die Parteien und die Anleger in Schweizer Franken um. Massgeblich sind die Wechselkurse nach dem Regelwerk SIX SIS am Bankwerktag, der dem für den Eintritt des Verwertungsfalles relevanten Bankwerktag oder Tag (Ziffer 11.1.2) unmittelbar vorausgeht. Die Umrechnung der Aktuellen Werte nach dieser Ziffer 11.2.6 bezieht sich auf den Umfang und die Wirkungen der Auszahlung der anteilsmässigen Netto-Verwertungserlöse durch SSX zugunsten der Anleger in Zertifikate mit einer anderen Handelswährung als dem Schweizer Franken, berührt im Übrigen das Verhältnis der Anleger zum Emittenten jedoch nicht (Ziffer 11.4).

11.2.7 Tritt nach einem Verwertungsfall gemäss Ziffer 11.1.2, aber vor der Fälligkeit eines Pfandbesicherten Zertifikats (Ziffer 11.4.1) ein weiterer Verwertungsfall ein, bleibt der erste Verwertungsfall für die Bestimmung des Aktuellen Wertes der Pfandbesicherten Zertifikate massgeblich.

11.2.8 Die Heilung eines Verwertungsfalles vor oder nach Eintritt der Fälligkeit eines Pfandbesicherten Zertifikats (Ziffer 11.4.1) ist ausgeschlossen.

11.2.9 Ist ein Verwertungsfall eingetreten, kann (i) der Handel in sämtlichen unter diesem Rahmenvertrag besicherten Zertifikaten des Emittenten sistiert werden, und (ii) die Dekotierung der Pfandbesicherten Zertifikate des Emittenten erfolgen.

11.3 Verwertungserlös und Kosten

11.3.1 Resultiert aus der Verwertung von Sicherheiten ein Erlös in einer Fremdwährung, vergütet der Broker den Gegenwert an SSX in Schweizer Franken.

11.3.2 SSX ist berechtigt, den gesamten Erlös aus der Verwertung der Sicherheiten zur Deckung sämtlicher Ansprüche gemäss Ziffer 4.1.3 zu verwenden. Für die Ermittlung des massgeblichen Besicherungswertes unter Ziffer 4.1.3 sind im Rahmen dieser Ziffer 11.3.2 die Aktuellen Werte der Pfandbesicherten Zertifikate gemäss Ziffer 11.2.5 und Ziffer 11.2.6 massgeblich.

11.3.3 SSX ist berechtigt, eigene oder fremde Kosten (einschliesslich Steuern und Abgaben sowie Honorare für externe Berater), welche im Zusammenhang mit der Verwertung der Sicherheiten und der Auszahlung des Netto-Verwertungserlöses an die Anleger entstehen, aus dem Verwertungserlös vorab zu decken. Zu diesem Zweck zieht SSX pauschal 0.1 Prozent des gesamten Verwertungserlöses für die eigenen Umtriebe und für die Umtriebe Dritter ab. Fallen ausserordentliche Verwertungs- und Verteilungskosten bei SSX, SIX SIS oder Dritten an, so kann SSX auch diese zusätzlichen Kosten vorab vom Verwertungserlös abziehen.

11.3.4 SSX und SIX SIS sind berechtigt, ihre Ansprüche gegen den Emittenten und den Sicherungsgeber (einschliesslich der Gebührenforderungen gemäss Ziffer 7) unter diesem Rahmenvertrag aus dem Verwertungserlös vorab zu befriedigen.

11.3.5 Der verbleibende Netto-Verwertungserlös steht zur Auszahlung an die Anleger in Pfandbesicherte Zertifikate des Emittenten zur Verfügung.

11.4 Fälligkeit der Pfandbesicherten Zertifikate und Auszahlung des Netto-Verwertungserlöses

11.4.1 Die Fälligkeit sämtlicher unter diesem Rahmenvertrag besicherten Zertifikate des Emittenten erfolgt, sofern sie nicht bereits früher eingetreten ist, dreissig (30) Bankwerktage nach dem Eintritt eines Verwertungsfalles (Ziffer 11.1.2).

11.4.2 SSX macht das Datum der Fälligkeit der Pfandbesicherten Zertifikate und deren Aktuelle Werte (Ziffer 11.2.5) in einer Zeitung mit landesweiter Verbreitung sowie auf der Webseite von SSX öffentlich bekannt. In gleicher Weise werden die gemäss Ziffer 11.2.6 ermittelten Werte der Zertifikate sowie die massgeblichen Wechselkurse bekannt gemacht.

11.4.3 Die Ansprüche der Anleger gegenüber dem Emittenten bei Fälligkeit der Pfandbesicherten Zertifikate unter diesem Rahmenvertrag richten sich nach den Aktuellen Werten der Zertifikate gemäss Ziffer 11.2.5.

11.4.4 Jedem Anleger steht gegenüber SSX maximal ein Anspruch (Ziffer 1.4 und Ziffer 4.2.6) auf denjenigen Anteil am Netto-Verwertungserlös der Sicherheiten gemäss Ziffer 11.3 zu, der den totalen Aktuellen Werten seiner besicherten Zertifikate gemäss diesem Rahmenvertrag entspricht. Rechtliche und tatsächliche Hindernisse im Zusammenhang mit Umstrukturierungsmassnahmen oder Liquidationsverfahren (Insolvenz) gegen den Emittenten oder den Sicherungsgeber, welche die Zahlung der Netto-Verwertungserlöse erschweren, berechtigen SSX, die Zahlung der Netto-Verwertungserlöse aufzuschieben. Bei Zertifikaten in einer anderen Handelswährung als dem Schweizer Franken bestimmt sich der Anspruch des Anlegers unter dieser Ziffer 11.4.4 nach den Werten der Zertifikate gemäss Ziffer 11.2.6.

11.4.5 Übersteigen die Aktuellen Werte sämtlicher Anleger in Pfandbesicherte Zertifikate des Emittenten den Netto-Verwertungserlös, erfolgt die Auszahlung des anteilsmässigen Netto-Verwertungserlöses durch SSX zugunsten der einzelnen Anleger im Verhältnis der totalen Aktuellen Werte der einzelnen Anleger zur Gesamtsumme der Aktuellen Werte sämtlicher Anleger in Pfandbesicherte Zertifikate des Emittenten. Bei Zertifikaten in einer anderen Handelswährung als dem Schweizer Franken bestimmt sich der Anspruch des Anlegers unter dieser Ziffer 11.4.5 nach den Werten der Zertifikate gemäss Ziffer 11.2.6.

11.4.6 Übersteigt der Netto-Verwertungserlös die gesamten Aktuellen Werte sämtlicher Anleger in Pfandbesicherte Zertifikate des Emittenten, wird der nach Befriedigung (i) sämtlicher Ansprüche der Anleger und (ii) allfälliger weiterer gemäss Ziffer 4.1.3 besicherter, jedoch nicht vorab aus dem Verwertungserlös gedeckter Ansprüche verbleibende Teil des Netto-Verwertungserlöses dem Sicherungsgeber ausbezahlt.

11.4.7 SSX überweist die Netto-Verwertungserlöse zugunsten der Anleger mit befreiender Wirkung an die Teilnehmer von SIX SIS. Die Überweisung des anteilsmässigen Netto-Verwertungserlöses richtet sich nach den Beständen in den Pfandbesicherten Zertifikaten, die in den Konti der Teilnehmer von SIX SIS gebucht sind. SSX und SIX SIS haften nur für sorgfältige Instruktion der Teilnehmer von SIX SIS. Ziffer 12.1 ist anwendbar.

11.4.8 Ist der Emittent, der unter diesem Rahmenvertrag von der Fälligkeit seiner Pfandbesicherten Zertifikate betroffen ist, Teilnehmer von SIX SIS, bestimmen SSX und SIX SIS ein separates Verfahren für die Auszahlung des anteilsmässigen Netto-Verwertungserlöses an diejenigen Anleger, die ihre Pfandbesicherten Zertifikate über den Emittenten halten. SSX kann die anteilsmässigen Netto-Verwertungserlöse für diese Anleger in Pfandbesicherte Zertifikate mit befreiender Wirkung einem oder mehreren Anderen Teilnehmern von SIX SIS oder einem oder mehreren Dritten überweisen, welche die Auszahlung an diese Anleger direkt oder indirekt besorgen. Es liegt im Ermessen von SSX, die Auszahlung der anteilsmässigen Netto-

Verwertungserlöse auch für weitere oder sämtliche Anleger in Pfandbesicherte Zertifikate durch einen oder mehrere Andere Teilnehmer von SIX SIS oder einen oder mehrere Dritte vornehmen zu lassen, wobei SSX die anteilsmässigen Netto-Verwertungserlöse mit befreiender Wirkung an diese Anderen Teilnehmer von SIX SIS oder Dritte leistet. SSX und SIX SIS haften im Rahmen dieser Ziffer 11.4.8 nur für sorgfältige Auswahl und Instruktion eines Anderen Teilnehmers von SIX SIS oder eines Dritten. Ziffer 12.1 ist anwendbar.

11.4.9 Die Auszahlung durch SSX an die Anleger erfolgt ausschliesslich in Schweizer Franken. Im Umfang der Auszahlung des anteilsmässigen Netto-Verwertungserlöses (Ziffer 11.4.4 und Ziffer 11.4.5) durch SSX zugunsten der Anleger gemäss Ziffer 11.4.7 und Ziffer 11.4.8 erlöschen die Forderungen der Anleger gegenüber dem Emittenten aus den Pfandbesicherten Zertifikaten (Ziffer 11.4.3). Bei Zertifikaten in einer anderen Handelswährung als dem Schweizer Franken bestimmt sich der Umfang des Erlöschens der Forderungen der Anleger gegenüber dem Emittenten (Ziffer 11.4.3) gemäss dieser Ziffer 11.4.9 aufgrund der Wechselkurse der jeweiligen Handelswährung der Zertifikate zum Schweizer Franken gemäss Ziffer 11.2.6. Massgeblicher Zeitpunkt für das Erlöschen der Forderungen der Anleger nach dieser Ziffer 11.4.9 ist das Datum der Überweisung der anteilsmässigen Netto-Verwertungserlöse durch SSX an die Teilnehmer von SIX SIS oder Dritte gemäss Ziffer 11.4.7 und Ziffer 11.4.8. SSX macht dieses Datum gemäss Ziffer 11.4.2 öffentlich bekannt.

11.4.10 Der Anspruch der Anleger gegen SSX in Höhe der anteilsmässigen Netto-Verwertungserlöse ist nicht verzinslich. SSX schuldet dem Anleger auf dem Anspruch auf Auszahlung des anteilsmässigen Netto-Verwertungserlöses keine Verzugszinsen, und die Haftung von SSX gegenüber den Anlegern auf weiteren Schadenersatz ist ebenfalls ausgeschlossen. Andere oder weitere Ansprüche gegen SSX, SIX SIS, die Teilnehmer von SIX SIS (Ziffer 11.4.7 und Ziffer 11.4.8) oder Dritte (Ziffer 11.4.8) sind ausgeschlossen.

11.4.11 Mit der Auszahlung der anteilsmässigen Netto-Verwertungserlöse zugunsten der Anleger (Ziffer 11.4.9) erlöschen die offenen Ansprüche von SSX gegenüber dem Sicherungsgeber auf Besicherung der Zertifikate gemäss Ziffer 4.1.3. Diese Ziffer 11.4.11 lässt die Verwendung des restlichen Netto-Verwertungserlöses im Rahmen von Ziffer 11.4.6 nach Auszahlung der anteilsmässigen Netto-Verwertungserlöse zugunsten der Anleger unberührt.

12. Haftung

12.1 Die Haftung der Parteien auf Schadenersatz besteht nur bei grobfahrlässigem oder absichtlichem Fehlverhalten. Jede weitergehende Haftung auf Schadenersatz wird hiermit ausgeschlossen.

12.2 Der Emittent haftet gegenüber SSX und SIX SIS für jeglichen direkten und indirekten Schaden aus unrichtigen Bestätigungen gemäss Ziffer 16.4 bzw. Anhang 4 zu diesem Rahmenvertrag.

12.3 Für das Verhalten von Dritten, welche im Auftrag von SSX mit der Bewertung von Zertifikaten befasst sind, haftet SSX nur für mangelhafte Sorgfalt bei der Auswahl und Instruktion des Dritten.

13. Vertragsdauer und Vertragsauflösung

13.1 Dieser Rahmenvertrag ist auf unbestimmte Dauer abgeschlossen. Er kann von jeder Partei unter Einhaltung einer Kündigungsfrist von dreissig (30) Tagen auf das Ende eines Kalendermonats aufgelöst werden. Die Kündigung einer Partei ist den anderen Parteien schriftlich mitzuteilen.

13.2 Tritt ein Verwertungsfall ein (Ziffer 11.1.2), steht SSX das Recht zur fristlosen Auflösung dieses Rahmenvertrages zu.

13.3 Zertifikate, welche vor der Auflösung dieses Rahmenvertrages nach dessen Bestimmungen besichert wurden und deren Laufzeit sich über das Datum der Auflösung dieses Rahmenvertrages hinaus erstreckt, unterliegen weiterhin vollumfänglich den Bestimmungen dieses Rahmenvertrages.

14. Vertragsänderungen

14.1 Sofern es dieser Rahmenvertrag nicht ausdrücklich anders anordnet, bedürfen Änderungen oder Ergänzungen dieses Rahmenvertrages der Schriftform sowie der schriftlichen Zustimmung durch sämtliche Parteien. Dies gilt auch für diese Ziffer 14.1.

15. Vorgaben für das Termsheet sowie für Dokumente mit vergleichbarer Funktion

15.1 Der Emittent integriert den folgenden Textblock über die Besicherung eines Zertifikats in das [Termsheet], das im Vertrieb des Pfandbesicherten Zertifikats verwendet wird:

Besicherung *[Produkt] (im Folgenden [„Pfandbesichertes Zertifikat"]) ist nach den Vorschriften des „Rahmenvertrages für Pfandbesicherte Zertifikate" von SIX Swiss Exchange („Rahmenvertrag") besichert.* ***[****Der Emittent hat den Rahmenvertrag am [●Datum] abgeschlossen und sich zur Sicherstellung des jeweiligen Wertes der [Pfandbesicherten Zertifikate] zugunsten von SIX Swiss Exchange verpflichtet.****] [****Der Emittent hat den Rahmenvertrag zusammen mit [●Identität] („Sicherungsgeber") am [●Datum] abgeschlossen, und der Sicherungsgeber ist zur Sicherstellung des jeweiligen Wertes der [Pfandbesicherten Zertifikate] zugunsten von SIX Swiss Exchange verpflichtet.****] Die Rechte der Anleger im Zusammenhang mit der Besicherung der [Zertifikate] ergeben sich aus dem Rahmenvertrag. Die Grundzüge der Besicherung sind in einem [Informationsblatt] von SIX Swiss Exchange zusammengefasst, das auf „www.six-swiss-exchange.com" verfügbar ist. Der Rahmenvertrag wird den Anlegern auf Verlangen vom Emittenten kostenlos in deutscher Fassung oder in englischer Übersetzung zur Verfügung gestellt. Der Rahmenvertrag kann bezogen werden [über/bei].*

15.2 Der Textblock für das [Termsheet] gemäss Ziffer 15.1 ist durch den Emittenten auch in Dokumente mit vergleichbarer Funktion (wie „Indicative Termsheet", „Information Memorandum") zu integrieren.

15.3 Änderungen, Streichungen oder Ergänzungen im Textblock gemäss Ziffer 15.1 durch den Emittenten sind unzulässig. Es ist dem Emittenten auch untersagt, weitere Ausführungen zur Besicherung eines Zertifikats in das [Termsheet] zu integrieren. Ziffer 15.4 und Ziffer 17 bleiben vorbehalten. Die Verwendung des Begriffes „Strukturiertes Produkt" ist zulässig.

15.4 Der Emittent informiert die Anleger im [Termsheet] darüber, dass [Pfandbesicherte Zertifikate] keine kollektiven Kapitalanlagen im Sinne des Bundesgesetzes über die kollektiven Kapitalanlagen (KAG) sind und die [Zertifikate] daher keiner Pflicht zur Genehmigung und keiner Aufsicht durch die Eidgenössische Finanzmarktaufsicht FINMA unterstehen.

16. Vorgaben für den Kotierungsprospekt und den Emissionsprospekt

16.1 Der Emittent integriert den folgenden Textblock über die Besicherung eines Zertifikats in eine separate [Ziffer] des Kotierungsprospektes:

Besicherung des [Zertifikats]

[Produkt] (im Folgenden [„Pfandbesichertes Zertifikat"] oder [„Zertifikat"]) ist nach den Bestimmungen des „Rahmenvertrages für Pfandbesicherte Zertifikate" von SIX Swiss Exchange besichert. ***[●]*** *(„Sicherungsgeber") verpflichtet sich zur Sicherstellung des jeweiligen Wertes der [Pfandbesicherten Zertifikate] sowie der weiteren im Rahmenvertrag aufgeführten Ansprüche.*

Die Sicherstellung erfolgt zugunsten von SIX Swiss Exchange mittels eines regulären Pfandrechts. Die Sicherheiten werden in ein Konto von SIX Swiss Exchange bei SIX SIS gebucht. Den Anlegern steht an den Sicherheiten kein eigenes Sicherungsrecht zu. Die [Pfandbesicherten Zertifikate] und die Sicherheiten werden an jedem Bankwerktag bewertet. Der Sicherungsgeber ist verpflichtet, die Besicherung allfälligen Wertveränderungen anzupassen. Die zulässigen Sicherheiten werden laufend durch SIX Swiss Exchange aus verschiedenen Sicherheitskategorien ausgewählt. Der Emittent orientiert die Anleger auf Anfrage über die für die Besicherung der [Zertifikate] jeweils zulässigen Sicherheiten. Der Sicherungsgeber entrichtet SIX Swiss Exchange für die Dienstleistung zur Besicherung der [Zertifikate] eine Gebühr. Ein Wechsel des Sicherungsgebers wird nach den Bestimmungen dieses [Kotierungsprospektes] bekannt gemacht.

Dokumentation. *Die Besicherung zugunsten von SIX Swiss Exchange basiert auf dem „Rahmenvertrag für Pfandbesicherte Zertifikate" zwischen SIX Swiss Exchange, SIX SIS dem Emittenten und dem Sicherungsgeber vom [Datum] („Rahmenvertrag"). Der Anleger ist nicht Partei des Rahmenvertrages.* ***Der Rahmenvertrag bildet einen integrierenden Bestandteil dieses [Kotierungsprospektes].*** *Im Falle von Widersprüchen zwischen den Bestimmungen dieses [Kotierungsprospektes] und dem Rahmenvertrag geht der Rahmenvertrag vor. Der Rahmenvertrag wird den Anlegern auf Verlangen vom Emittenten kostenlos in deutscher Fassung oder in englischer Übersetzung zur Verfügung gestellt. Der Rahmenvertrag kann bezogen werden [über/bei]. Die Grundzüge der Besicherung sind in einem Informationsblatt von SIX Swiss Exchange zusammengefasst, das auf „www.six-swiss-exchange.com" verfügbar ist.*

Methodik der Besicherung. *Die vom Sicherungsgeber zu leistenden Sicherheiten bestimmen sich nach dem jeweiligen Wert der [Zertifikate] (im Folgenden „Aktueller Wert"). Die Aktuellen Werte werden in der jeweiligen Handelswährung der [Zertifikate] ermittelt und zwecks Berechnung der erforderlichen Besicherung in Schweizer Franken umgerechnet. Die Art der Berechnung des Aktuellen Wertes wird für jedes [Pfandbesicherte Zertifikat] anlässlich der Beantragung der (provisorischen) Zulassung zum Handel festgelegt und bleibt während der gesamten Laufzeit des [Pfandbesicherten Zertifikats] unverändert. Sind von Dritten berechnete Preise für die [Zertifikate] (sogenannte „Fair Values") verfügbar, fliessen sie nach den Bestimmungen des Regelwerkes von SIX Swiss Exchange in die Ermittlung des Aktuellen Wertes ein. Ansonsten wird bei der Ermittlung des Aktuellen Wertes das sogenannte „Bondfloor Pricing" gemäss den Vorgaben der Eidgenössischen Steuerverwaltung, Bern (Schweiz) berücksichtigt. Solange für ein dem „Bondfloor Pricing" unterliegendes [Pfandbesichertes Zertifikat] kein Bondfloor verfügbar ist, entspricht der Aktuelle Wert mindestens dem Kapitalschutz gemäss den Rückzahlungsbedingungen des [Zertifikats]. Ist der an der Scoach Schweiz AG am vorherigen Handelstag festgestellte geldseitige Schlusskurs des [Zertifikats] höher, richtet sich die erforderliche Besicherung stets nach diesem Kurs. Falls*

die erwähnten Preise von [Pfandbesicherten Zertifikaten] zu einem bestimmten Zeitpunkt nicht verfügbar sind, werden nach Massgabe des Regelwerkes von SIX Swiss Exchange für die Ermittlung der erforderlichen Besicherung andere Preise berücksichtigt. Die für die Besicherung der [Zertifikate] massgeblichen Aktuellen Werte bestimmen sich ausschliesslich nach den „Besonderen Bedingungen für Pfandbesicherte Zertifikate" von SIX Swiss Exchange. Der Aktuelle Wert dieses [Produkts] wird gemäss [Methode A: Fair Value Verfahren][Methode B: Bond–Floor-Verfahren] dieser Besonderen Bedingungen von SIX Swiss Exchange [zuzüglich des entsprechenden Marchzinses] ermittelt.

Vertrieb und Market Making. *Der Vertrieb der [Pfandbesicherten Zertifikate] untersteht der Verantwortung des Emittenten. Der Emittent verpflichtet sich für ein Market Making in den [Zertifikaten] zu sorgen.*

Risiken. *Die Besicherung eliminiert das Ausfallrisiko des Emittenten nur in dem Masse, als die Erlöse aus der Verwertung der Sicherheiten bei Eintritt eines Verwertungsfalles (abzüglich der Kosten für die Verwertung und Auszahlung) die Ansprüche der Anleger zu decken vermögen. Der Anleger trägt unter anderem folgende Risiken: (i) der Sicherungsgeber kann bei steigendem Wert der [Pfandbesicherten Zertifikate] oder bei sinkendem Wert der Sicherheiten die zusätzlich erforderlichen Sicherheiten nicht liefern; (ii) die Sicherheiten können in einem Verwertungsfall nicht sogleich durch SIX Swiss Exchange verwertet werden, weil tatsächliche Hindernisse entgegenstehen oder die Sicherheiten der Zwangsvollstreckungsbehörde zur Verwertung übergeben werden müssen; (iii) das mit den Sicherheiten verbundene Marktrisiko führt zu einem ungenügenden Verwertungserlös oder die Sicherheiten können unter ausserordentlichen Umständen ihren Wert bis zum Zeitpunkt der tatsächlichen Verwertung gänzlich verlieren; (iv) die Fälligkeit nach dem Rahmenvertrag von [Pfandbesicherten Zertifikaten] in einer ausländischen Währung kann beim Anleger Verluste verursachen, weil der Aktuelle Wert (massgeblich für den Anspruch des Anlegers gegenüber dem Emittenten) in der ausländischen Währung festgelegt wird, wogegen die Auszahlung des anteilsmässigen Netto-Verwertungserlöses (massgeblich für den Umfang, in dem der Anspruch des Anlegers gegenüber dem Emittenten erlöscht) in Schweizer Franken erfolgt; (v) die Besicherung wird nach den Regeln des Zwangsvollstreckungsrechts angefochten, sodass die Sicherheiten nicht gemäss den Bestimmungen des Rahmenvertrages zugunsten der Anleger in [Pfandbesicherte Zertifikate] verwertet werden können.*

Verwertung der Sicherheiten. *Kommt der Sicherungsgeber seinen Pflichten nicht nach, werden die Sicherheiten im Rahmen der anwendbaren Rechtsvorschriften durch SIX Swiss Exchange oder einen Liquidator verwertet. Die Sicherheiten können verwertet werden („Verwertungsfälle"), falls (i) der Sicherungsgeber erforderliche Sicherheiten nicht, nicht rechtzeitig oder nicht mängelfrei leistet, sofern der entsprechende Mangel nicht innert drei (3) Bankwerktagen geheilt wird; (ii) der Emittent eine Zahlungs- oder Lieferverpflichtung unter einem [Pfandbesicherten Zertifikat] bei Fälligkeit nach den Emissionsbedingungen nicht, nicht rechtzeitig oder nicht mängelfrei leistet, sofern der entsprechende Mangel nicht innert drei (3) Bankwerktagen geheilt wird; (iii) die Eidgenössische Finanzmarktaufsicht FINMA hinsichtlich des Emittenten oder des Sicherungsgebers Schutzmassnahmen gemäss Artikel 26 Absatz 1 Buchstabe (f) bis (h) des Bundesgesetzes über die Banken und Sparkassen, Sanierungsmassnahmen oder die Liquidation (Konkurs) gemäss Artikel 25 ff. des Bundesgesetzes über die Banken und Sparkassen anordnet; (iv) eine ausländische Finanzmarktaufsichtsbehörde, eine andere zuständige ausländische Behörde oder ein zuständiges ausländisches Gericht eine Massnahme anordnet, die mit den in vorstehender Ziffer (iii) erwähnten Massnahmen vergleichbar ist; (v) die Verpflichtung zum Market Making während zehn (10) aufeinander folgenden Bankwerktagen verletzt wird; (vi) die Teilnehmerschaft des*

Sicherungsgebers bei SIX SIS erlöscht; (vii) die provisorische Zulassung [Pfandbesicherter Zertifikate] zum Handel dahin fällt oder gestrichen wird und der Emittent die Ansprüche der Anleger gemäss den Emissionsbedingungen der [Zertifikate] nicht innert dreissig (30) Bankwerktagen nach dem Dahinfallen oder der Streichung der provisorischen Zulassung befriedigt; oder (viii) die [Pfandbesicherten Zertifikate] auf Gesuch des Emittenten oder aus einem sonstigen Grund dekotiert werden und der Emittent die Ansprüche der Anleger gemäss den Emissionsbedingungen der [Zertifikate] nicht innert dreissig (30) Bankwerktagen nach dem letzten Handelstag befriedigt. Der genaue Zeitpunkt des Eintrittes der einzelnen Verwertungsfälle ist im Rahmenvertrag geregelt. Die Heilung eines Verwertungsfalles ist ausgeschlossen.

Feststellung eines Verwertungsfalles. *SIX Swiss Exchange unterliegt hinsichtlich des Eintrittes eines Verwertungsfalles keiner Nachforschungspflicht. Sie stützt sich bei der Feststellung eines Verwertungsfalles ausschliesslich auf zuverlässige Informationsquellen. SIX Swiss Exchange stellt mit Wirkung für die Anleger verbindlich fest, dass ein Ereignis als Verwertungsfall erfasst wird und zu welchem Zeitpunkt ein Verwertungsfall eingetreten ist.*

Handeln im Verwertungsfall. *Tritt ein Verwertungsfall ein, ist SIX Swiss Exchange nach eigenem freien Ermessen berechtigt, (i) das Vorliegen eines Verwertungsfalles umgehend oder in einem späteren Zeitpunkt in geeigneter Form öffentlich bekannt zu machen, insbesondere in einer Zeitung mit landesweiter Verbreitung sowie auf der Webseite von SIX Swiss Exchange zu publizieren; sowie (ii) unabhängig von der Höhe der offenen Ansprüche sämtliche bestehenden Sicherheiten umgehend oder in einem späteren Zeitpunkt privat zu verwerten, sofern die anwendbaren Rechtsvorschriften oder behördlichen Anordnungen der Privatverwertung nicht entgegenstehen (und falls eine Privatverwertung nicht möglich ist, die Sicherheiten der zuständigen Person zur Verwertung abzuliefern). Nachdem ein Verwertungsfall eingetreten ist, kann der Handel in sämtlichen [Pfandbesicherten Zertifikaten] des Emittenten sistiert werden und die Dekotierung der [Pfandbesicherten Zertifikate] des Emittenten erfolgen.*

Fälligkeit der [Pfandbesicherten Zertifikate] sowie Ansprüche der Anleger gegen SIX Swiss Exchange und den Emittenten. *Sämtliche unter dem Rahmenvertrag besicherten [Zertifikate] des Emittenten werden dreissig (30) Bankwerktage nach Eintritt eines Verwertungsfalles fällig. SIX Swiss Exchange macht das Datum der Fälligkeit in einer Zeitung mit landesweiter Verbreitung sowie auf der Webseite von SIX Swiss Exchange öffentlich bekannt. Erst bei Fälligkeit der [Pfandbesicherten Zertifikate] entstehen automatisch die* ***Ansprüche der Anleger gegenüber SIX Swiss Exchange auf Auszahlung der anteilsmässigen Netto-Verwertungserlöse****. Die Ansprüche der Anleger gegenüber SIX Swiss Exchange basieren auf einem echten Vertrag zugunsten Dritter (Artikel 112 Absatz 2 des Schweizerischen Obligationenrechts), der seitens des Sicherungsgebers unwiderruflich ist. Mit dem Erwerb eines [Pfandbesicherten Zertifikats] ist automatisch die Erklärung jedes Anlegers gegenüber SIX Swiss Exchange im Sinne von Artikel 112 Absatz 3 des Schweizerischen Obligationenrechts verbunden, bei Fälligkeit der [Pfandbesicherten Zertifikate] von seinem Recht aus dem Rahmenvertrag Gebrauch machen zu wollen. Die Anleger sind gegenüber SIX Swiss Exchange und SIX SIS an die Bestimmungen des Rahmenvertrages und insbesondere an die* ***Wahl des schweizerischen Rechts und die ausschliessliche Zuständigkeit des Handelsgerichts des Kantons Zürich (Schweiz)*** *gebunden.*

Liegt ein Verwertungsfall vor, stellt SIX Swiss Exchange die Aktuellen Werte sämtlicher [Pfandbesicherten Zertifikate] des Emittenten in der jeweiligen Handelswährung mit Wirkung für den Emittenten, den Sicherungsgeber und die Anleger verbindlich fest. Nach diesen Aktuellen Werten bestimmen sich die ***Ansprüche der Anleger gegenüber dem Emittenten***

bei Fälligkeit der [Pfandbesicherten Zertifikate] nach den Bestimmungen des Rahmenvertrages. Massgeblich sind die Aktuellen Werte der [Pfandbesicherten Zertifikate] am Bankwerktag, der dem Zeitpunkt des Eintrittes des Verwertungsfalles unmittelbar vorausgeht. SIX Swiss Exchange macht die massgeblichen Aktuellen Werte der [Zertifikate] öffentlich bekannt.

Kosten der Verwertung und Auszahlung zugunsten der Anleger. *Die im Zusammenhang mit der Verwertung und Auszahlung entstehenden Kosten (einschliesslich Steuern und Abgaben sowie Beraterhonorare) werden durch den Erlös aus der Verwertung der Sicherheiten vorab gedeckt. Zu diesem Zweck zieht SIX Swiss Exchange pauschal 0,1 Prozent des gesamten Verwertungserlöses für die eigenen Umtriebe und für die Umtriebe Dritter ab. SIX Swiss Exchange ist zudem berechtigt, ihre unter dem Rahmenvertrag gegenüber dem Sicherungsgeber und dem Emittenten offenen Ansprüche aus dem Verwertungserlös zu befriedigen. Der verbleibende Netto-Verwertungserlös steht zur Auszahlung an die Anleger in [Pfandbesicherte Zertifikate] des Emittenten zur Verfügung.*

SIX Swiss Exchange überweist die den Anlegern zustehenden anteilsmässigen Netto-Verwertungserlöse mit befreiender Wirkung an die Teilnehmer von SIX SIS. Die Überweisung richtet sich nach den Beständen in den [Pfandbesicherten Zertifikaten], die in den Konti der Teilnehmer bei SIX SIS gebucht sind. Ist der Emittent, der unter dem Rahmenvertrag von der Fälligkeit seiner [Pfandbesicherten Zertifikate] betroffen ist, Teilnehmer von SIX SIS, bestimmen SIX Swiss Exchange und SIX SIS ein separates Verfahren für die Auszahlung des anteilsmässigen Netto-Verwertungserlöses an diejenigen Anleger, die ihre [Pfandbesicherten Zertifikate] über den Emittenten halten. SIX Swiss Exchange kann die anteilsmässigen Netto-Verwertungserlöse für diese Anleger mit befreiender Wirkung einem oder mehreren anderen Teilnehmern von SIX SIS oder einem oder mehreren Dritten überweisen, welche die Auszahlung an die Anleger in [Pfandbesicherte Zertifikate] direkt oder indirekt besorgen. Es liegt im Ermessen von SIX Swiss Exchange, die Auszahlung der anteilsmässigen Netto-Verwertungserlöse auch für weitere oder sämtliche Anleger in [Pfandbesicherte Zertifikate] durch einen oder mehrere andere Teilnehmer von SIX SIS oder einen oder mehrere Dritte vornehmen zu lassen.

Die Auszahlung zugunsten der Anleger erfolgt ausschliesslich in Schweizer Franken. Der Anspruch der Anleger ist nicht verzinslich. Sollte sich die Auszahlung aus irgendeinem Grund verzögern, schuldet SIX Swiss Exchange weder Verzugszinsen noch Schadenersatz.

Der maximale Anspruch eines Anlegers auf Befriedigung aus dem Netto-Verwertungserlös der Sicherheiten richtet sich nach der Summe der Aktuellen Werte seiner [Pfandbesicherten Zertifikate]. Übersteigen die Aktuellen Werte sämtlicher Anleger in [Pfandbesicherte Zertifikate] des Emittenten den Netto-Verwertungserlös, erfolgt die Auszahlung der anteilsmässigen Netto-Verwertungserlöse zugunsten der einzelnen Anleger im Verhältnis der totalen Aktuellen Werte der einzelnen Anleger zur Gesamtsumme der Aktuellen Werte sämtlicher Anleger in [Pfandbesicherte Zertifikate] des Emittenten.

Bei [Zertifikaten] in einer anderen Handelswährung als dem Schweizer Franken rechnet SIX Swiss Exchange zur Ermittlung der anteilsmässigen Netto-Verwertungserlöse die Aktuellen Werte mit Wirkung für die Parteien des Rahmenvertrages und die Anleger in Schweizer Franken um. Massgeblich sind die Wechselkurse nach dem Regelwerk von SIX SIS am Bankwerktag, welcher dem für den Eintritt des Verwertungsfalles relevanten Zeitpunkt unmittelbar vorausgeht. Die Umrechnung der Aktuellen Werte bei [Zertifikaten] in einer anderen Handelswährung als dem Schweizer Franken bezieht sich lediglich auf den Umfang und die Wirkungen der Auszahlung der anteilsmässigen Netto-Verwertungserlöse von SIX Swiss

Exchange zugunsten der Anleger in derartige [Zertifikate], berührt im Übrigen das Verhältnis der Anleger zum Emittenten jedoch nicht. SIX Swiss Exchange macht diese Werte der [Zertifikate] sowie die massgeblichen Wechselkurse öffentlich bekannt.

Im Umfang der Auszahlung der anteilsmässigen Netto-Verwertungserlöse erlöschen die Forderungen der Anleger aus den [Pfandbesicherten Zertifikaten] gegenüber dem Emittenten. Bei [Zertifikaten] in einer anderen Handelswährung als dem Schweizer Franken bestimmt sich der Umfang des Erlöschens der Forderungen der Anleger gegenüber dem Emittenten aufgrund der Wechselkurse der jeweiligen Handelswährung der [Zertifikate] zum Schweizer Franken am Bankwerktag, der dem Zeitpunkt des Eintrittes des Verwertungsfalles unmittelbar vorausgeht.

Weitergehende Ansprüche der Anleger gegenüber SIX Swiss Exchange, SIX SIS oder weiteren Personen, die nach dem Rahmenvertrag in die Dienstleistung zur Besicherung von [Zertifikaten] involviert sind, bestehen nicht.

Sekundärkotierung. *Der Emittent kann neben der Primärkotierung der [Pfandbesicherten Zertifikate] an SIX Swiss Exchange eine Kotierung oder Zulassung zum Handel an einer oder mehreren Sekundärbörsen anstreben. Sämtliche mit einer Kotierung oder Zulassung der [Zertifikate] zum Handel an einer Sekundärbörse verbundenen Aspekte und Ereignisse sind unter dem Rahmenvertrag unbeachtlich. Insbesondere finden die Kurse der [Zertifikate] an den Sekundärbörsen bei der Berechnung der Aktuellen Werte der [Pfandbesicherten Zertifikate] keine Berücksichtigung und Ereignisse, die mit einer Kotierung oder Zulassung der [Zertifikate] zum Handel an einer Sekundärbörse zusammenhängen, wie die Aussetzung des Market Making an einer Sekundärbörse oder die Dekotierung der [Zertifikate] von einer Sekundärbörse, stellen unter dem Rahmenvertrag keinen Verwertungsfall dar. SIX Swiss Exchange ist nach eigenem freien Ermessen berechtigt, den Eintritt eines Verwertungsfalles sowie die Fälligkeit der [Pfandbesicherten Zertifikate] nach dem Rahmenvertrag in den Ländern, in denen eine Kotierung oder Zulassung der [Zertifikate] zum Handel besteht, öffentlich bekannt zu machen sowie die Sekundärbörsen oder sonstigen Stellen darüber zu informieren.*

Haftung. *Die Haftung der Parteien des Rahmenvertrages auf Schadenersatz besteht nur bei grobfahrlässigem oder absichtlichem Fehlverhalten. Eine weitergehende Haftung ist ausgeschlossen. Für das Verhalten von Dritten, die im Auftrag von SIX Swiss Exchange mit der Bewertung von [Zertifikaten] befasst sind, haftet SIX Swiss Exchange nur für mangelhafte Sorgfalt bei der Auswahl und Instruktion des Dritten. Soweit die Auszahlung des anteilsmässigen Netto-Verwertungserlöses zugunsten der Anleger über die Teilnehmer von SIX SIS [Pfandbesicherte Zertifikate] betrifft, die diese Teilnehmer in den Konti bei SIX SIS halten, haften SIX Swiss Exchange und SIX SIS nur für sorgfältige Instruktion der Teilnehmer von SIX SIS. Erfolgt die Auszahlung über Dritte oder über Teilnehmer von SIX SIS, welche die betreffenden [Pfandbesicherten Zertifikate] nicht in ihren Konti bei SIX SIS halten, haften SIX Swiss Exchange und SIX SIS bloss für sorgfältige Auswahl und Instruktion.*

Keine aufsichtsrechtliche Bewilligung. *[Pfandbesicherte Zertifikate] sind keine kollektiven Kapitalanlagen im Sinne des Bundesgesetzes über die kollektiven Kapitalanlagen (KAG). Sie unterstehen keiner Pflicht zur Genehmigung und keiner Aufsicht durch die Eidgenössische Finanzmarktaufsicht FINMA.*

Übereinstimmung mit dem [Kotierungsprospekt]. *Diese [Ziffer 16.1] entspricht dem Standardtext von SIX Swiss Exchange. Die darin enthaltenen Begriffe fügen sich wie folgt in den [Kotierungsprospekt] ein: [Durch den Emittenten zu ergänzen: Konkordanztabelle oder Erläuterungen des Emittenten zu allfälligen begrifflichen Differenzen zwischen dem Stan-*

dardtext von SIX Swiss Exchange und dem Begriffsverständnis in den übrigen Abschnitten des [Kotierungsprospektes]]. Im Falle von Widersprüchen zwischen dieser [Ziffer 16.1] und dem übrigen Inhalt des [Kotierungsprospektes] gehen die Bestimmungen dieser [Ziffer 16.1] vor.

[Alternativ kann der Emittent für den letzten Abschnitt dieser Ziffer 16.1 die folgende Formulierung verwenden:] ***Übereinstimmung mit dem [Kotierungsprospekt].*** *Diese [Ziffer 16.1] entspricht dem Standardtext von SIX Swiss Exchange. Im Falle von Widersprüchen zwischen dieser [Ziffer 16.1] und dem übrigen Inhalt des [Kotierungsprospektes] gehen die Bestimmungen dieser [Ziffer 16.1] vor.*

16.2 Der Textblock gemäss Ziffer 16.1 ist zwingend mit einem der beiden Standard-Abschnitte „*Übereinstimmung mit dem [Kotierungsprospekt]"* zu verwenden. Änderungen, Streichungen oder Ergänzungen im Textblock gemäss Ziffer 16.1 durch den Emittenten sind unzulässig. Es ist dem Emittenten auch untersagt, weitere Ausführungen zur Besicherung eines Zertifikats in den Kotierungsprospekt zu integrieren. Ziffer 17 bleibt vorbehalten. Die Verwendung des Begriffes „Strukturiertes Produkt" ist zulässig.

16.3 Der Textblock gemäss Ziffer 16.1 ist auch in den Emissionsprospekt eines Pfandbesicherten Zertifikats sowie in jedes Dokument mit vergleichbarer Funktion zu integrieren, unabhängig davon, ob das Pfandbesicherte Zertifikat auf einem Stand-Alone-Prospekt, einem Pricing Supplement mit Emissionsprogramm oder vergleichbaren Dokumenten basiert.

16.4 Der Emittent gibt für jedes Pfandbesicherte Zertifikat gegenüber SSX und SIX SIS die im Anhang 4 wiedergegebenen Bestätigungen ab. Der Emittent reicht diese Erklärung rechtsgültig unterzeichnet mit Einreichung des Kotierungsprospektes bei SIX Exchange Regulation ein.

17. Zusätzliche Textbausteine für die Dokumentation Pfandbesicherter Zertifikate

17.1 Der Emittent hat die Möglichkeit, die folgenden Textbausteine zusätzlich zu den zwingenden Textblöcken gemäss Ziffer 15.1 und Ziffer 16.1 in die entsprechenden Dokumente aufzunehmen. Die Textbausteine gemäss Ziffer 17.2 bis Ziffer 17.6 können in den Dokumenten gemäss Ziffer 15 und Ziffer 16 in der gleichen Ziffer wie die Textblöcke gemäss Ziffer 15.1 und Ziffer 16.1 oder an anderer Stelle wiedergegeben werden. Die Textbausteine gemäss Ziffer 17.2 bis Ziffer 17.6 dürfen durch den Emittenten wahlweise einzeln, in beliebiger Kombination oder gesamthaft verwendet werden. Die Textbausteine gemäss dieser Ziffer 17 können wahlweise in den Dokumenten gemäss Ziffer 15 und/oder gemäss Ziffer 16 verwendet werden.

17.2 *Die Kosten für die Dienstleistung von SIX Swiss Exchange zur Besicherung von [Zertifikaten] können in die Preisfindung für ein [Pfandbesichertes Zertifikat] einfliessen und sind daher allenfalls vom Anleger zu tragen.*

17.3 *Der Anleger unterliegt hinsichtlich der Auszahlung des anteilsmässigen Netto-Verwertungserlöses den Bonitätsrisiken von SIX Swiss Exchange und der Finanzintermediäre entlang der Auszahlungskette.*

17.4 *Die Auszahlung an die Anleger kann sich aus tatsächlichen oder rechtlichen Gründen verzögern.*

17.5 *Sofern sich die Berechnung des Aktuellen Wertes eines [Pfandbesicherten Zertifikats] als fehlerhaft erweist, kann die Besicherung des [Zertifikats] ungenügend sein.*

17.6 *Der Emittent kann neben der Primärkotierung der [Pfandbesicherten Zertifikate] an SIX Swiss Exchange eine Kotierung oder Zulassung zum Handel an einer oder mehreren Sekundärbörsen anstreben. Sämtliche mit einer Kotierung oder Zulassung der [Zertifikate] zum Handel an einer Sekundärbörse verbundenen Aspekte und Ereignisse sind unter dem Rahmenvertrag unbeachtlich. Insbesondere stellen Ereignisse, die mit einer Kotierung oder Zulassung der [Zertifikate] zum Handel an einer Sekundärbörse zusammenhängen, wie die Aussetzung des Market Making an einer Sekundärbörse oder die Dekotierung der [Zertifikate] von einer Sekundärbörse, unter dem Rahmenvertrag keinen Verwertungsfall dar. SIX Swiss Exchange ist nach eigenem freien Ermessen berechtigt, den Eintritt eines Verwertungsfalles sowie die Fälligkeit der [Pfandbesicherten Zertifikate] nach dem Rahmenvertrag in den Ländern, in denen eine Kotierung oder Zulassung der [Zertifikate] zum Handel an einer Sekundärbörse besteht, öffentlich bekannt zu machen sowie die Sekundärbörsen oder sonstigen Stellen darüber zu informieren.*

17.7 Änderungen, Streichungen oder Ergänzungen in den einzelnen Textbausteinen gemäss Ziffer 17.2 bis Ziffer 17.6 durch den Emittenten sind unzulässig. Es ist dem Emittenten (unter Vorbehalt von Ziffer 15.1 und Ziffer 16.1) auch untersagt, weitere in Ziffer 17 nicht enthaltene Ausführungen zur Besicherung eines Zertifikats in Dokumente gemäss Ziffer 15 oder Ziffer 16 zu integrieren. Die Verwendung des Begriffes „Strukturiertes Produkt" im Rahmen der Textbausteine gemäss dieser Ziffer 17 ist zulässig.

18. Allgemeine Bestimmungen

18.1 Die Anhänge 1 bis 7 zu diesem Rahmenvertrag sowie das Regelwerk SSX und das Regelwerk SIX SIS bilden einen integrierenden Bestandteil dieses Rahmenvertrages. SSX steht das Recht zu, die Anhänge 1, 3, 4, 6 und 7 zu diesem Rahmenvertrag mit Wirkung für die anderen Parteien zu ändern. Änderungen werden dreissig (30) Tage nach Mitteilung wirksam. Änderungen des Regelwerkes SSX und des Regelwerkes SIX SIS unterliegen den Bestimmungen dieser Regelwerke.

18.2 Emittent und Sicherungsgeber sind verpflichtet, jegliche Änderungen in den Kontaktdaten gemäss Anhang 5 SSX umgehend mitzuteilen.

18.3 SSX kann die Textblöcke gemäss Ziffer 15.1 und Ziffer 16.1 ohne Zustimmung der übrigen Parteien an veränderte Umstände anpassen, sofern damit keine erheblichen Änderungen der Rechte und Pflichten der Parteien unter diesem Rahmenvertrag verbunden sind. Eine Änderung, Ausweitung oder Reduktion der zusätzlichen Textbausteine unter Ziffer 17 ist durch SSX jederzeit möglich.

18.4 Die Verrechnung von Forderungen durch den Emittenten oder den Sicherungsgeber unter diesem Rahmenvertrag bedarf der vorgängigen schriftlichen Zustimmung der betroffenen Parteien im Einzelfall.

18.5 Dieser Rahmenvertrag gilt als zu Stande gekommen, sobald er von sämtlichen Parteien unterzeichnet ist.

18.6 Die Übertragung durch den Emittenten oder den Sicherungsgeber (i) von einzelnen Rechten und Pflichten aus diesem Rahmenvertrag sowie (ii) des Rahmenvertrages als Ganzes bedürfen, sofern es in diesem Rahmenvertrag nicht ausdrücklich anders geregelt ist, der schriftlichen Zustimmung sämtlicher Parteien.

18.7 SSX ist ohne Zustimmung der übrigen Parteien dieses Rahmenvertrages berechtigt, die vom Sicherungsgeber zu besichernde Forderung (Ziffer 4.1.3), samt dem entsprechenden Siche-

rungsrecht, und/oder die Sicherheiten ganz oder teilweise an andere Gesellschaften von SIX Group zu übertragen.

18.8 Im Übrigen sind SSX und SIX SIS ohne Zustimmung der übrigen Parteien dieses Rahmenvertrages berechtigt, einzelne Rechte und Pflichten aus diesem Rahmenvertrag oder diesen Rahmenvertrag als Ganzes auf einen oder mehrere Dritte zu übertragen.

18.9 Sollten eine oder mehrere Bestimmungen dieses Rahmenvertrages ganz oder teilweise unzulässig, unwirksam oder sonst aus irgendeinem Grunde nicht vollstreckbar sein, so wird dadurch die Gültigkeit der übrigen Bestimmungen dieses Rahmenvertrages nicht berührt. Die unzulässige, unwirksame oder nicht durchsetzbare Bestimmung ist durch diejenige rechtmässige, wirksame oder durchsetzbare Bestimmung zu ersetzen, die der ursprünglichen Absicht der Parteien und der unzulässigen, unwirksamen oder nicht durchsetzbaren Bestimmung am nächsten kommt. Diese Regelung gilt analog für eine allfällige Lücke dieses Rahmenvertrages.

18.10 Die Nichtausübung oder verzögerte Ausübung eines Rechts unter diesem Rahmenvertrag gilt nicht als Verzicht auf die Ausübung dieses Rechts, und die teilweise Ausübung eines Rechts schliesst eine weitere oder andere Ausübung dieses Rechts nicht aus, und die Ausübung eines einzelnen Rechts schliesst die Ausübung eines anderen Rechts nicht aus.

18.11 Der Verweis in diesem Rahmenvertrag auf eine Ziffer gilt als ein Verweis auf eine Ziffer dieses Rahmenvertrages.

19. Definitionen

19.1 Sofern sich die Begriffsbestimmungen in den vorstehenden Ziffern 1 bis 18 dieses Rahmenvertrages und die nachstehenden Definitionen gemäss Ziffer 19.2 bis 19.26 widersprechen, gehen die jeweiligen Begriffsbestimmungen in den einzelnen Ziffern 1 bis 18 vor.

Stichwort		Definition
19.2	Aktueller Wert	Wert eines Pfandbesicherten Zertifikats in dessen jeweiliger Handelswährung, wie er von SSX an einem bestimmten Zeitpunkt gestützt auf die „Besonderen Bedingungen für Pfandbesicherte Zertifikate" festgestellt wird (Ziffer 4.1 und Ziffer 11.2.5).
19.3	Andere(r) Teilnehmer von SIX SIS	Teilnehmer von SIX SIS, an den/die gemäss Ziffer 11.4.8 ein anteilsmässiger Netto-Verwertungserlös überwiesen wird, ohne dass diese(r) Teilnehmer bei SIX SIS über entsprechenden Bestand in den Pfandbesicherten Zertifikaten verfügt/verfügen.
19.4	Anleger	Investoren in Pfandbesicherte Zertifikate, die diesem Rahmenvertrag unterliegen.
19.5	Bankwerktag	Jeder Tag, an dem in Zürich (Schweiz) die Geschäftslokalitäten zum Abschluss und zur Abwicklung von Sicherstellungsgeschäften unter diesem Rahmenvertrag geöffnet sind.
19.6	Besicherungswert	Summe der Aktuellen Werte aller von einem Sicherungsgeber unter diesem Rahmenvertrag zu besichernden Zertifikate ausgedrückt in Schwei-

		zer Franken.
19.7	Emittent	Die auf dem Deckblatt dieses Rahmenvertrages entsprechend bezeichnete Partei.
19.8	Eurex-Gruppe	Sämtliche von der Eurex Zürich AG direkt oder indirekt beherrschten Gesellschaften.
19.9	Fälligkeit	Fälligkeit der Pfandbesicherten Zertifikate nach diesem Rahmenvertrag (Ziffer 11.4.1), womit der Anspruch der Anleger auf Auszahlung des anteilsmässigen Netto-Verwertungserlöses entsteht (Ziffer 1.4 und Ziffer 4.2.6).
19.10	Gebühr	Entgelt zugunsten von SSX unter diesem Rahmenvertrag gemäss Ziffer 7.
19.11	Haircut	Der Haircut reduziert den Anrechnungswert von Sicherheiten und wird in Prozent ausgedrückt. Der Haircut dient der Absicherung des Preisrisikos von Sicherheiten. Der Wert, zu dem eine Sicherheit auf den Besicherungswert angerechnet wird, ergibt sich aus dem Marktwert (100%) minus Haircut.
19.12	[Freibleibend]	
19.13	Informationsblatt	Informationsblatt betreffend Pfandbesicherte Zertifikate gemäss Vorlage von SSX, in der jeweils aktuellen Fassung abrufbar unter „www.six-swiss-exchange.com".
19.14	Margin Call	Mitteilung an den Sicherungsgeber, eine Unterdeckung in der Besicherung von Zertifikaten durch Lieferung zusätzlicher Sicherheiten zu beseitigen.
19.15	Margin Return	Transaktion, die zum Ausgleich einer Überdeckung der Besicherung von Zertifikaten erfolgt.
19.16	Margin Threshold	Grenzwert von CHF 100'000, bei dessen Überschreitung ein Margin Call/Return ausgelöst wird.
19.17	Netto-Verwertungserlös	Für die Auszahlung an die Anleger zur Verfügung stehender Erlös aus der Verwertung der Sicherheiten gemäss Ziffer 11.3 dieses Rahmenvertrages.
19.18	Pfandbesicherte Zertifikate	Pfandbesicherte Zertifikate, die unter diesem Rahmenvertrag besichert sind.
19.19	Rahmenvertrag	Der vorliegende Rahmenvertrag für Pfandbesicherte Zertifikate, einschliesslich der Anhänge 1 bis 7 und der Regelwerke, auf die der Rahmenvertrag verweist (Ziffer 18.1).
19.20	Regelwerk SSX	Der Nutzungsvertrag CONNEXOR® Listing, die Bestimmungen CONNE-

		XOR® Listing, und die „Besonderen Bedingungen für Pfandbesicherte Zertifikate" von SSX.
19.21	Regelwerk SIX SIS	Der Dienstleistungsvertrag von SIX SIS, der „Service-Guide COSI" von SIX SIS, die Allgemeinen Geschäftsbedingungen von SIX SIS, sowie die in den Allgemeinen Geschäftsbedingungen von SIX SIS verwiesenen Regelwerke.
19.22	Sicherheiten	Jegliche von SSX akzeptierte Deckung für Pfandbesicherte Zertifikate gemäss Anhang 2 dieses Rahmenvertrages.
19.23	Sicherungsgeber	Die auf dem Deckblatt dieses Rahmenvertrages entsprechend bezeichnete Partei oder eine neue Partei dieses Rahmenvertrages, welche die Funktion des vorherigen Sicherungsgebers übernommen hat (Ziffer 4.10).
19.24	SIX Group	Sämtliche von SIX Group direkt oder indirekt beherrschten Gesellschaften.
19.25	Tag	Kalendertag
19.26	Verwertungsfall	Ereignis gemäss Ziffer 11.1.2 dieses Rahmenvertrages.

20. Sprachenregelung

20.1 Der Rahmenvertrag, das Informationsblatt und die Textblöcke gemäss Ziffer 15.1 und Ziffer 16.1 sowie Ziffer 17.2 bis Ziffer 17.6 dürfen nur in den von SSX zur Verfügung gestellten sprachlichen Fassungen verwendet werden. Beabsichtigt der Emittent, Kunden in einer anderen Sprache zu informieren, so ist der volle Wortlaut einer Übersetzung in eine andere Sprache vorgängig durch SSX zu genehmigen. Der Rahmenvertrag darf nur mit dem von SSX genehmigten Wortlaut an interessierte Personen abgegeben werden (Ziffer 2.4). Die seitens SSX anfallenden Kosten, inklusive die Kosten für externe Berater, sind vollumfänglich durch den Emittenten zu tragen.

20.2 Dieser Rahmenvertrag wird durch SSX in deutscher Fassung und in englischer Übersetzung zur Verfügung gestellt. Der Wortlaut der deutschen Fassung geht jeder anderen sprachlichen Fassung vor.

21. Anwendbares Recht und Gerichtsstand

21.1 Dieser Rahmenvertrag und sämtliche gestützt darauf vereinbarte und erfolgte Besicherungen von Zertifikaten unterstehen **schweizerischem Recht** unter Ausschluss der Regeln des internationalen Privatrechts.

21.2 Für Streitigkeiten aus diesem Rahmenvertrag ist ausschliesslich das **Handelsgericht des Kantons Zürich (Schweiz)** zuständig.

21.3 SSX und SIX SIS sind jedoch befugt, ihre Rechte auch am Domizil des Emittenten, des Sicherungsgebers oder vor jeder anderen zuständigen Behörde oder vor jedem anderen zuständigen Gericht geltend zu machen, wobei ausschliesslich schweizerisches Recht anwendbar bleibt.

SIX Swiss Exchange AG

_____

_____

Datum: _____

SIX SIS AG

_____

_____

Datum: _____

[Emittent]

_____

_____

Datum: _____

[Sicherungsgeber]

_____

_____

Datum: _____

Anhänge

(Diese Seite wurde bewusst frei gelassen)

Anhang 1 zum Rahmenvertrag für Pfandbesicherte Zertifikate

Zertifikate, die gemäss dem Rahmenvertrag besichert werden können, unterliegen den folgenden Beschränkungen:

1) Die Laufzeit eines Pfandbesicherten Zertifikats beträgt maximal zehn (10) Jahre.
2) Zulässige Handelswährungen sind:

Währung	Kürzel
Schweizer Franken	CHF
Euro	EUR
Britisches Pfund	GBP
Japanischer Yen	JPY
Amerikanischer Dollar	USD

Weitere Handelswährungen werden auf Antrag eines Emittenten zugelassen. Der Entscheid über die Zulassung liegt im freien Ermessen von SSX.

3) Für Zertifikate mit „Fair Value", die der Methode A der „Besonderen Bedingungen für Pfandbesicherte Zertifikate" von SSX unterliegen, sind nur Basiswerte zulässig, für die ein Preis über Telekurs, Reuters oder Bloomberg erhältlich ist.

Anhang 2 zum Rahmenvertrag für Pfandbesicherte Zertifikate

Für die Besicherung von Zertifikaten können die folgenden Sicherheiten gestellt werden:

Sicherheitskategorien[1]	Massgeblicher Anrechnungswert[4]
SNB-fähige Sicherheiten[1, 2]	98%
EZB-fähige Sicherheiten[1]	95%
Aktien[1, 3]	90%
Buchgeld (CHF, EUR, GBP, JPY, USD)	100%

[1] Es liegt im Ermessen von SSX, welche Sicherheiten aus den erwähnten Sicherheitskategorien zur Besicherung von Zertifikaten gestellt werden können. Die Auswahl von Sicherheiten aus den Sicherheitskategorien durch SSX entspricht nicht einer Änderung dieses Anhangs 2 (Ziffer 18.1 des Rahmenvertrages). EZB ist die Abkürzung für „Europäische Zentralbank".

[2] Gemäss „Merkblatt zu den SNB-repofähigen Effekten" der Schweizerischen Nationalbank (SNB) in der jeweils gültigen Form.

[3] Die Titel müssen Bestandteil eines anerkannten Aktienindexes sein, der Aufnahmekriterien aufweist, die eine ausreichende Marktliquidität sicherstellen sollen.

[4] Sofern eine Sicherheit Bestandteil verschiedener Sicherheitskategorien ist, gelangt stets der tiefste „Massgebliche Anrechnungswert" aus obiger Tabelle zur Anwendung.

Als Sicherheiten nicht zugelassen sind Emissionen (i) von Gesellschaften, an denen eine Partei dieses Rahmenvertrages direkt oder indirekt mit mindestens 20% des Aktienkapitals oder der Stimmen beteiligt ist; oder (ii) von Gesellschaften, die an einer Partei dieses Rahmenvertrages in diesem Ausmass beteiligt sind; (iii) eigene Aktien einer Partei sowie (iv) Emissionen, bei denen eine Partei dieses Rahmenvertrages als Schuldnerin auftritt.

Sofern eine Währung in eine andere Währung umzurechnen ist, ist der Umrechnungskurs gemäss dem Regelwerk SIX SIS anwendbar.

SSX ist berechtigt, jedoch nicht verpflichtet, vom Sicherungsgeber die umgehende Substitution von Sicherheiten zu verlangen, falls die Zusammensetzung der geleisteten Sicherheiten nicht mehr angemessen ist.

Weitere Details zu den Sicherheiten für Pfandbesicherte Zertifikate sind den Collateralisation Product Specification der Eurex Zürich AG und dem Regelwerk SIX SIS zu entnehmen.

Anhang 3 zum Rahmenvertrag für Pfandbesicherte Zertifikate

Pfandbesicherte Zertifikate

Informationen für die Anleger in Pfandbesicherte Zertifikate

Strukturierte Produkte (Zertifikate) sind ihrer Rechtsform nach Inhaberschuldverschreibungen. Somit tragen Anleger zusätzlich zum Marktrisiko, das mit jeder Anlage einhergeht, das Ausfallrisiko des Emittenten. Wie gross dieses ist, hängt von der Bonität des Emittenten ab. Kommt der Emittent seinen Zahlungspflichten nicht nach, ist der Kapitaleinsatz der Anleger gefährdet. Hier setzt COSI an: Dank einer Besicherung des aktuellen Werts des strukturierten Produkts wird das Ausfallrisiko des Emittenten bestmöglich minimiert.

SIX Swiss Exchange AG („SIX Swiss Exchange") bietet in Zusammenarbeit mit SIX SIS AG („SIX SIS"), einer Tochtergesellschaft von SIX Securities Services, den Emittenten eine Dienstleistung zur Besicherung von Zertifikaten an. Dabei wird der aktuelle Wert eines Pfandbesicherten Zertifikats durch einen Sicherungsgeber zugunsten von SIX Swiss Exchange sichergestellt. Die Besicherung basiert auf dem „Rahmenvertrag für Pfandbesicherte Zertifikate" (im Folgenden „Rahmenvertrag"), den der Emittent und der Sicherungsgeber mit SIX Swiss Exchange und SIX SIS abschliessen. Die Anleger sind nicht Parteien des Rahmenvertrages. Der Rahmenvertrag ist allerdings massgeblich für die Rechtsstellung der Anleger, sofern es zur Verwertung der Sicherheiten kommt.

Treten gewisse im Rahmenvertrag festgelegte Ereignisse ein (sog. Verwertungsfälle), werden die Sicherheiten verwertet. Nach Eintritt eines Verwertungsfalles werden die Zertifikate innert einer bestimmten Frist fällig. In diesem Zeitpunkt entstehen automatisch die Ansprüche der Anleger gegenüber SIX Swiss Exchange auf anteilsmässige Auszahlung des Netto-Erlöses aus der Verwertung der Sicherheiten. Weitere Ansprüche stehen den Anlegern gegenüber SIX Swiss Exchange und SIX SIS nicht zu.

Der Rahmenvertrag wird den Anlegern auf Verlangen vom Emittenten kostenlos in deutscher Fassung oder in englischer Übersetzung zur Verfügung gestellt. Weitere Regelwerke von SIX Swiss Exchange und SIX SIS, welche die Besicherung von Zertifikaten betreffen, sind auf www.six-swiss-exchange.com abrufbar.

Dieses Informationsblatt enthält keine vollständige Darstellung der Rechtsstellung des Anlegers, sondern beschreibt die Besicherung von Zertifikaten in vereinfachter Weise. Die Rechtsstellung des Anlegers in Pfandbesicherte Zertifikate beurteilt sich ausschliesslich nach den Bestimmungen des Rahmenvertrages. Im Falle von Widersprüchen zwischen den Bestimmungen des Rahmenvertrages und diesem Informationsblatt geht der Rahmenvertrag vor.

Weder der Abschluss des Rahmenvertrages noch die Besicherung eines Zertifikats stellen ein Werturteil von SIX Swiss Exchange oder SIX SIS über den Emittenten, den Sicherungsgeber oder ein Pfandbesichertes Zertifikat dar. Der Vertrieb Pfandbesicherter Zertifikate untersteht der Verantwortung des Emittenten.

Pfandbesicherte Zertifikate sind keine kollektiven Kapitalanlagen im Sinne des Bundesgesetzes über die kollektiven Kapitalanlagen (KAG). Sie unterstehen keiner Pflicht zur Genehmigung und keiner Aufsicht durch die Eidgenössische Finanzmarktaufsicht FINMA.

Dieses Informationsblatt betrifft ausschliesslich Zertifikate, welche im Rahmen der Dienstleistung von SIX Swiss Exchange und SIX SIS besichert werden.

1) Worum geht es bei der Besicherung von Zertifikaten?

Bei Zertifikaten handelt es sich um Inhaberschuldverschreibungen (Forderungen). Der Anleger, der in ein Zertifikat investiert, trägt ein Ausfallrisiko, welches von der Kreditwürdigkeit (Bonität) des Emittenten abhängt. Die Insolvenz des Emittenten kann für den Anleger zu einem Totalverlust führen. Um dieses Risiko zu vermindern, bietet SIX Swiss Exchange in Zusammenarbeit mit SIX SIS eine Dienstleistung zur Besicherung von Zertifikaten an. Die Besicherung basiert auf dem „Rahmenvertrag für Pfandbesicherte Zertifikate" (im Folgenden „Rahmenvertrag"), den der Emittent und der Sicherungsgeber mit SIX Swiss Exchange und SIX SIS abschliessen. Gestützt auf den Rahmenvertrag verpflichtet sich der Sicherungsgeber, an ausgewählten Sicherheiten (Bucheffekten, Wertpapieren, Wertrechten oder Buchgeld) für SIX Swiss Exchange ein Sicherungsrecht zu bestellen. Die Pfandbesicherten Zertifikate und die Sicherheiten werden an jedem Bankwerktag bewertet. Der Sicherungsgeber ist verpflichtet, die Höhe der Besicherung allfälligen Wertveränderungen anzupassen.

Den Anlegern steht an den Sicherheiten kein eigenes Sicherungsrecht zu. Die Besicherung erfolgt jedoch insofern zu ihren Gunsten, als die Sicherheiten beim Eintritt der im Rahmenvertrag bestimmten Ereignisse (Verwertungsfälle) verwertet werden und der Netto-Erlös aus der Verwertung der Sicherheiten anteilsmässig zur Auszahlung an die Anleger gelangt.

Die Dienstleistung von SIX Swiss Exchange und SIX SIS lässt sich grafisch wie folgt darstellen:

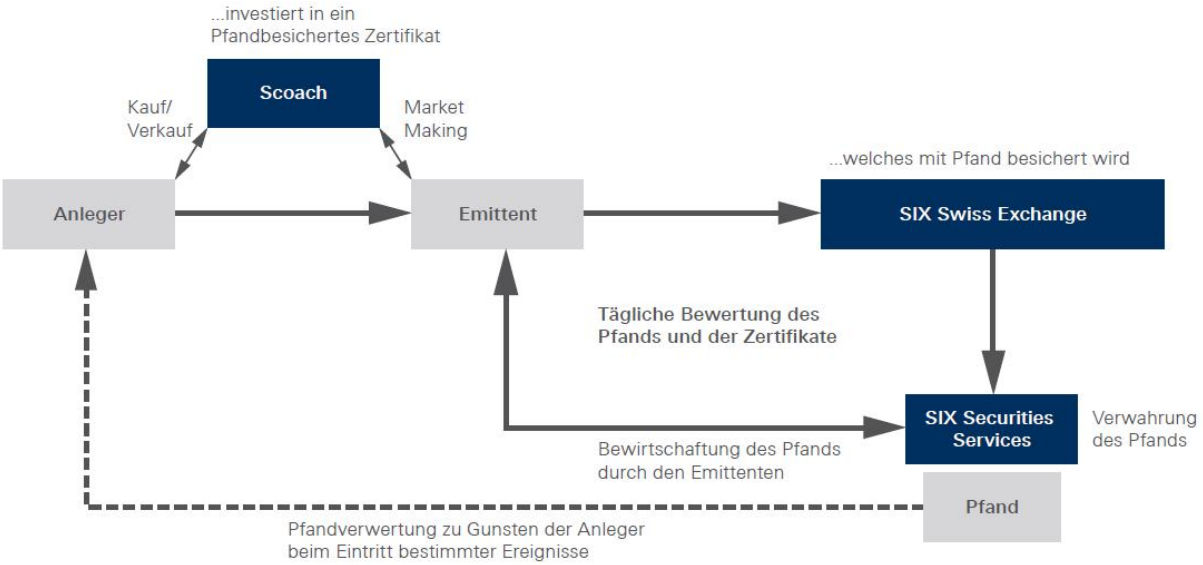

2) Welche Zertifikate können besichert werden?

Die Dienstleistung von SIX Swiss Exchange und SIX SIS ermöglicht die Besicherung von Zertifikaten, die an SIX Swiss Exchange kotiert und an der Scoach Schweiz gehandelt werden. Als Handelswährungen der Zertifikate kommen unter anderem Schweizer Franken (CHF), Euro (EUR), britisches Pfund (GBP), japanischer Yen (JPY) und amerikanischer Dollar (USD) in Frage. Vorausgesetzt ist, dass für die Zertifikate massgebliche Preise (fairer Marktpreis, Bond Floor und/oder erforderliches Kapitalschutzniveau) zur Verfügung stehen. Die Laufzeit der Zertifikate darf zehn Jahre nicht übersteigen.

Der Emittent verpflichtet sich, während der gesamten Dauer der Zulassung von Pfandbesicherten Zertifikaten zum Handel für ein Market Making in den Zertifikaten zu sorgen; es müssen im Sekundärmarkt kontinuierlich Ankaufskurse für die Pfandbesicherten Zertifikate gestellt werden.

3) Wie funktioniert die Besicherung von Zertifikaten?

Der Sicherungsgeber verpflichtet sich, den Aktuellen Wert der Zertifikate zugunsten von SIX Swiss Exchange sicherzustellen. Die Besicherung erfolgt mittels eines regulären Pfandrechts. Den Anlegern steht an den Sicherheiten kein eigenes Sicherungsrecht zu. Die Sicherheiten werden in ein Konto von SIX Swiss Exchange bei SIX SIS gebucht. Eine Zuweisung von Sicherheiten auf einzelne Emissionen von Pfandbesicherten Zertifikaten findet nicht statt. Die Besicherung ist zwingend während der gesamten Laufzeit eines Pfandbesicherten Zertifikats aufrecht zu erhalten. Die teilweise Besicherung einer Emission ist nicht möglich.

Sinkt der Wert der geleisteten Sicherheiten unter die Summe der Aktuellen Werte der Zertifikate, ist der Sicherungsgeber verpflichtet, gleichentags die fehlenden Sicherheiten zu leisten. Eine Nachschusspflicht des Sicherungsgebers entsteht, wenn sich die Aktuellen Werte von Pfandbesicherten Zertifikaten erhöhen oder sich der Wert von Sicherheiten verringert. Steigt der Wert der geleisteten Sicherheiten oder sinkt der Aktuelle Wert von Pfandbesicherten Zertifikaten, erstattet SIX Swiss Exchange gleichentags Sicherheiten nach Massgabe der Überdeckung an den Sicherungsgeber zurück.

Der Rahmenvertrag bildet die rechtliche Grundlage der Besicherung. Er wird nach Massgabe seiner Bestimmungen zugunsten der Anleger in Pfandbesicherte Zertifikate abgeschlossen. Beim Rahmenvertrag handelt es sich um einen sogenannten echten Vertrag zugunsten Dritter gemäss Artikel 112 des Schweizerischen Obligationenrechts.

4) Wie wird die Höhe der Besicherung bestimmt?

Die Höhe der Besicherung richtet sich nach den Aktuellen Werten der Pfandbesicherten Zertifikate. Die Art der Berechnung des Aktuellen Wertes wird für jedes Pfandbesicherte Zertifikat anlässlich der Beantragung der (provisorischen) Zulassung zum Handel festgelegt und bleibt während der gesamten Laufzeit des Pfandbesicherten Zertifikats unverändert. Der Emittent legt im Kotierungsprospekt offen, nach welcher der nachstehend dargelegten Methoden (A oder B) der Aktuelle Wert eines Pfandbesicherten Zertifikats berechnet wird. Die Aktuellen Werte werden in der jeweiligen Handelswährung der Zertifikate an jedem Bankwerktag neu ermittelt. Gestützt darauf wird die erforderliche Höhe der Besicherung in Schweizer Franken ausgedrückt.

Die Regeln zur Ermittlung der massgeblichen Aktuellen Werte basieren auf den „Besonderen Bedingungen für Pfandbesicherte Zertifikate” von SIX Swiss Exchange. Im Einzelnen bestimmen sich die Aktuellen Werte von Pfandbesicherten Zertifikaten wie folgt:

Methode A: Fair-Value-Verfahren

Das Fair–Value-Verfahren basiert im Wesentlichen darauf, dass – sofern verfügbar – von Dritten berechnete Preise der Zertifikate (sog. „Fair Values") gemäss den nachstehenden Regeln in die Ermittlung der Aktuellen Werte der Pfandbesicherten Zertifikate einfliessen.

Szenario-Nr.	CBP[1]	FV1[2]	FV2[3]	PCP[4]	Aktueller Wert des Zertifikats entspricht
1	-	-	-	-	EMP[5]
2	-	-	-	x	PCP
3	-	-	x	-	EMP oder FV2 je nachdem, welcher Wert grösser ist
4	-	x	-	-	EMP oder FV1 je nachdem, welcher Wert grösser ist
5	x	-	-	-	EMP oder CBP je nachdem, welcher Wert grösser ist
6	-	-	x	x	FV2 oder PCP je nachdem, welcher Wert grösser ist
7	-	x	-	x	FV1 oder PCP je nachdem, welcher Wert grösser ist
8	x	-	-	x	CBP oder PCP je nachdem, welcher Wert grösser ist
9	-	x	x	-	FV1 oder FV2 je nachdem, welcher Wert grösser ist
10	x	-	x	-	CBP oder FV2 je nachdem, welcher Wert grösser ist
11	x	x	-	-	CBP oder FV1 je nachdem, welcher Wert grösser ist
12	-	x	x	x	FV1 oder FV2 je nachdem, welcher Wert grösser ist
13	x	-	x	x	CBP oder FV2 je nachdem, welcher Wert grösser ist
14	x	x	-	x	CBP oder FV1 je nachdem, welcher Wert grösser ist
15	x	x	x	-	falls CBP kleiner als FV1 und FV2 ist, FV1 oder FV2 je nachdem, welcher dieser beiden Werte kleiner ist; falls CBP gleich oder grösser als FV1 und/oder FV2, stets CBP
16	x	x	x	x	falls CBP kleiner als FV1 und FV2 ist, FV1 oder FV2 je nachdem, welcher dieser beiden Werte kleiner ist; falls CBP gleich oder grösser als FV1 und/oder FV2, stets CBP

Methode B: Bond-Floor-Verfahren

Das Bond- Floor -erfahren basiert gemäss den nachstehenden Regeln auf der Berechnung des Bond Floor nach den Vorgaben der Eidgenössischen Steuerverwaltung (Bern/Schweiz).

Szenario-Nr.	CBP[1]	PCP[4]	BFP[6]	Aktueller Wert des Zertifikats entspricht
17	-	-	-	EMP
18	-	x	-	PCP
19	-	-	x	EMP oder BFP je nachdem, welcher Wert grösser ist
20	x	-	-	KSN[7] oder CBP je nachdem, welcher Wert grösser ist
21	x	-	x	BFP oder CBP je nachdem, welcher Wert grösser ist
22	x	x	-	KSN oder CBP je nachdem, welcher Wert grösser ist
23	-	x	x	BFP oder PCP je nachdem, welcher Wert grösser ist
24	x	x	x	BFP oder CBP je nachdem, welcher Wert grösser ist

Verzeichnis zu den vorstehenden Tabellen:

[1] Der an der Scoach Schweiz ermittelte geldseitige Schlusskurs des Zertifikats am vorangehenden Börsentag;

[2] Der erste durch einen Dritten berechnete faire Marktpreis des Zertifikats (Fair Value) basierend auf Basiswert-Schlusskursen des vorangehenden Börsentages;

[3] Der zweite durch einen Dritten berechnete faire Marktpreis (Fair Value) des Zertifikats basierend auf Basiswert-Schlusskursen des vorangehenden Börsentages;

[4] Der am vorangehenden Börsentag gemäss Methode A oder B ermittelte Aktuelle Wert des Zertifikats;

[5] Emissionspreis des Zertifikats;

[6] Durch SIX Financial Information errechneter Bond–Floor- Preis des Zertifikats gemäss den Vorgaben der Eidgenössischen Steuerverwaltung, Bern (Schweiz) für den vorangehenden Börsentag;

[7] Kapitalschutz gemäss den Rückzahlungsbedingungen des Zertifikats. Ein für den betreffenden Tag vorliegender Wert wird mit einem (x) bezeichnet, während ein fehlender Wert durch ein (-) ausgedrückt wird

5) Welche Unternehmen berechnen die Aktuellen Werte von Pfandbesicherten Zertifikaten?

Die Aktuellen Werte von Pfandbesicherten Zertifikaten werden zurzeit von folgenden Unternehmen ermittelt:

- Derivative Partners Research AG, Zürich/Schweiz (www.derivativepartners.com)
- Deriva SPI AG, Brüttisellen/Schweiz (www.deriva-spi.ch)
- European Derivatives Group AG, St. Gallen/Schweiz (www.derivatives-group.com)
- swissQuant Group AG, Zürich/Schweiz (www.swissquant.ch)
- SIX Financial Information AG, Zürich (www. financial-information.com), welche im Auftrag der Eidgenössischen Steuerverwaltung täglich den Bond Floor berechnet.

6) Welche Sicherheiten werden für die Besicherung von Zertifikaten akzeptiert?

Für die Besicherung von Zertifikaten kommen Sicherheiten aus den folgenden Kategorien in Frage:

- Sicherheiten, die von der Schweizerischen Nationalbank im Rahmen von Repo-Geschäften akzeptiert werden;
- Sicherheiten, welche durch die Europäische Zentralbank entgegengenommen werden;
- Aktien, die Bestandteil von anerkannten Aktienindizes sind, deren Aufnahmekriterien eine ausreichende Marktliquidität sicherstellen sollen; und
- Buchgeld (CHF, EUR, GBP, JPY, USD).

Die zulässigen Sicherheiten werden durch SIX Swiss Exchange laufend aus diesen Sicherheitskategorien ausgewählt.

Als Sicherheiten nicht zugelassen sind Emissionen (i) von Gesellschaften, an denen der Emittent oder der Sicherungsgeber direkt oder indirekt mit mindestens 20 Prozent des Aktienkapitals oder der Stimmen beteiligt ist; oder (ii) von Gesellschaften, die am Emittent oder am Sicherungsgeber in diesem Ausmass beteiligt sind; (iii) eigene Aktien des Emittenten oder des Sicherungsgebers; und (iv) Emissionen, bei denen der Emittent oder der Sicherungsgeber als Schuldner auftritt.

Je nach Art der Sicherheiten kommen Besicherungsmargen (sogenannte „Haircuts“) zur Anwendung, die im Rahmenvertrag festgelegt sind. Der für die Besicherung relevante Wert der Sicherheiten berechnet sich aus dem Marktpreis der Sicherheiten abzüglich des Gegenwertes der Besicherungsmarge.

7) Wer kann für Pfandbesicherte Zertifikate als Sicherungsgeber auftreten?

Ein Schweizer Sicherungsgeber muss über eine Bewilligung als inländische Bank im Sinne des Bundesgesetzes über die Banken und Sparkassen oder als inländischer Effektenhändler im Sinne des Bundesgesetzes über die Börsen und den Effektenhandel verfügen. Hat der Sicherungsgeber seinen Sitz in Grossbritannien, muss er über eine Bewilligung als britische Bank oder Effektenhändler verfügen. Pro Emittent kann stets nur ein Sicherungsgeber auftreten.

8) Ist ein Wechsel des Sicherungsgebers möglich?

Ein Wechsel des Sicherungsgebers ist möglich. Zu diesem Zweck muss der neue Sicherungsgeber dem Rahmenvertrag des Emittenten beitreten. Der Beitritt wird nach erfolgter Zustimmung wirksam, sofern die Pfandbesicherten Zertifikate des Emittenten durch den neuen Sicherungsgeber vollständig

sichergestellt sind. Unter dieser Voraussetzung übernimmt der neue Sicherungsgeber die Funktion des vorherigen Sicherungsgebers.

9) Welche Ereignisse führen zur Verwertung der Sicherheiten?

Beim Eintritt gewisser Ereignisse werden die Sicherheiten verwertet. Ein Verwertungsfall tritt ein, wenn

- der Sicherungsgeber geschuldete Sicherheiten nicht, nicht rechtzeitig oder nicht mängelfrei leistet, sofern der entsprechende Mangel nicht innert drei Bankwerktagen behoben wird;
- der Emittent eine Zahlungs- oder Lieferverpflichtung aus einem Pfandbesicherten Zertifikat bei Fälligkeit nach den Emissionsbedingungen nicht, nicht rechtzeitig oder nicht mängelfrei leistet, sofern der entsprechende Mangel nicht innert drei Bankwerktagen behoben wird;
- die Eidgenössische Finanzmarktaufsicht FINMA (Bern/Schweiz) hinsichtlich des Emittenten oder des Sicherungsgebers Schutzmassnahmen gemäss Artikel 26 Absatz 1 Buchstaben (f) bis (h) des Bundesgesetzes über die Banken und Sparkassen, Sanierungsmassnahmen oder die Liquidation (Konkurs) nach den Bestimmungen des Bundesgesetzes über die Banken und Sparkassen anordnet;
- eine ausländische Finanzmarktaufsichtsbehörde, eine andere zuständige ausländische Behörde oder ein zuständiges ausländisches Gericht eine Massnahme anordnet, die mit den vorstehenden Massnahmen der FINMA vergleichbar ist;
- die Verpflichtung zum Market Making in den Pfandbesicherten Zertifikaten während zehn aufeinander folgenden Bankwerktagen verletzt wird;
- die Teilnehmerschaft des Sicherungsgebers bei SIX SIS erlöscht;
- die provisorische Zulassung Pfandbesicherter Zertifikate zum Handel dahinfällt oder gestrichen wird und der Emittent die Ansprüche der Anleger nicht innert dreissig (30) Bankwerktagen nach dem Dahinfallen oder der Streichung der provisorischen Zulassung befriedigt; oder
- die Pfandbesicherten Zertifikate auf Gesuch des Emittenten oder aus einem sonstigen Grund dekotiert werden und der Emittent die Ansprüche der Anleger nicht innert dreissig (30) Bankwerktagen nach dem letzten Handelstag befriedigt.

Der genaue Zeitpunkt des Eintrittes der einzelnen Verwertungsfälle ist im Rahmenvertrag geregelt. SIX Swiss Exchange unterliegt hinsichtlich des Eintrittes eines Verwertungsfalles keiner Nachforschungspflicht. Bei der Feststellung eines Verwertungsfalles stützt sich SIX Swiss Exchange ausschliesslich auf zuverlässige Informationsquellen. SIX Swiss Exchange stellt verbindlich fest, dass ein Ereignis als Verwertungsfall erfasst wird und zu welchem Zeitpunkt ein Verwertungsfall eingetreten ist.

10) Was ist bei Pfandbesicherten Zertifikaten mit Referenzanleihen zu beachten?

Ein Zertifikat kann dahingehend ausgestaltet sein, dass die Rückzahlung und Werthaltigkeit des Zertifikats unter anderem massgeblich von einer Referenzanleihe und damit indirekt auch vom Emittenten dieser Referenzanleihe abhängig ist. Eine in Bezug auf das Zertifikat vorhandene Pfandbesicherung (COSI) minimiert nur das Emittentenrisiko des Zertifikats, hat jedoch keinen Einfluss auf die mit allfälligen Ausfall- bzw. Rückzahlungsereignissen in Bezug auf den Referenzschuldner bzw. die Referenzanleihe als solche einhergehenden Risiken (wie zum Beispiel Konkurs- oder Insolvenzerklärung des Referenzschuldners, Zahlungsausfall oder Umstrukturierung bzw. teilweise oder vollständige vorzeitige Rückzahlung der Referenzanleihe).

11) Welche Auswirkungen hat eine Sekundärkotierung der Pfandbesicherten Zertifikate?

Der Emittent kann neben der Primärkotierung der Pfandbesicherten Zertifikate an SIX Swiss Exchange eine Sekundärkotierung an weiteren Börsen anstreben. Sämtliche mit einer Sekundärkotierung der Zertifikate verbundenen Aspekte und Ereignisse sind unter dem Rahmenvertrag unbeachtlich. Insbesondere finden die Kurse der Zertifikate an den Sekundärbörsen bei der Berechnung der Aktuellen Werte der Pfandbesicherten Zertifikate keine Berücksichtigung und Ereignisse, welche mit einer Sekundärkotierung der Zertifikate zusammenhängen, wie die Aussetzung des Market Making an einer Sekundärbörse oder die Dekotierung der Zertifikate von einer Sekundärbörse, stellen unter dem Rahmenvertrag keinen Verwertungsfall dar. SIX Swiss Exchange ist nach eigenem freien Ermessen berechtigt, den Eintritt eines Verwertungsfalles sowie die Fälligkeit der Pfandbesicherten Zertifikate nach dem Rahmenvertrag in den Ländern, in denen eine Sekundärkotierung der Zertifikate besteht, öffentlich bekannt zu machen sowie die Sekundärbörsen oder sonstigen Stellen darüber zu informieren.

12) Was geschieht im Verwertungsfall?

Tritt ein Verwertungsfall ein, werden die Sicherheiten verwertet, sofern nicht rechtliche oder tatsächliche Hindernisse entgegenstehen. Die Heilung eines Verwertungsfalles ist ausgeschlossen. Liegt ein Verwertungsfall vor, ist SIX Swiss Exchange nach eigenem freien Ermessen berechtigt, sämtliche bestehenden Sicherheiten umgehend oder zu einem späteren Zeitpunkt privat zu verwerten, sofern die anwendbaren Rechtsvorschriften der Privatverwertung nicht entgegenstehen. Andernfalls werden die Sicherheiten der zuständigen Person zur Verwertung abgeliefert. Die Verwertung erfasst sämtliche Sicherheiten und bezieht sich auf alle Zertifikate des Emittenten, die der Besicherung nach den Bestimmungen des Rahmenvertrages unterliegen. SIX Swiss Exchange kann den Eintritt eines Verwertungsfalles öffentlich bekannt machen.

Ist ein Verwertungsfall eingetreten, stellt SIX Swiss Exchange die Aktuellen Werte sämtlicher Pfandbesicherten Zertifikate des betreffenden Emittenten in der jeweiligen Handelswährung der Zertifikate verbindlich fest. Massgeblich sind die Aktuellen Werte der Pfandbesicherten Zertifikate am Bankwerktag, der dem für den Eintritt des Verwertungsfalles relevanten Zeitpunkt unmittelbar vorausgeht. Nach diesen Aktuellen Werten richten sich die Ansprüche der Anleger gegenüber dem Emittenten aus den Pfandbesicherten Zertifikaten.

Bei Zertifikaten in einer anderen Handelswährung als dem Schweizer Franken rechnet SIX Swiss Exchange die Aktuellen Werte mit Wirkung für die Parteien des Rahmenvertrages und die Anleger in Schweizer Franken um. Massgeblich sind die Wechselkurse nach dem Regelwerk SIX SIS am Bankwerktag, der dem für den Eintritt des Verwertungsfalles relevanten Zeitpunkt unmittelbar vorausgeht. Diese Umrechnung der Aktuellen Werte bezieht sich lediglich auf den Umfang und die Wirkungen der Auszahlung der anteilsmässigen Netto-Verwertungserlöse zugunsten der Anleger in Zertifikate mit einer anderen Handelswährung als dem Schweizer Franken, berührt im Übrigen das Verhältnis der Anleger zum Emittenten jedoch nicht.

SIX Swiss Exchange macht die massgeblichen Aktuellen Werte der Zertifikate sowie die Wechselkurse öffentlich bekannt.

Infolge eines Verwertungsfalles kann der Handel in sämtlichen Pfandbesicherten Zertifikaten sistiert werden und die Dekotierung der Zertifikate erfolgen.

13) Wie wirkt sich der Eintritt eines Verwertungsfalles auf die Pfandbesicherten Zertifikate aus?

Die Pfandbesicherten Zertifikate werden dreissig (30) Bankwerktage nach dem Eintritt eines Verwertungsfalles fällig, sofern die Fälligkeit infolge des Konkurses eines Emittenten nicht bereits früher eingetreten ist. SIX Swiss Exchange macht das Datum der Fälligkeit der Pfandbesicherten Zertifikate öffentlich bekannt.

14) Welche Ansprüche stehen den Anlegern zu?

Mit dem Eintritt der Fälligkeit der Pfandbesicherten Zertifikate nach den Bestimmungen des Rahmenvertrages entstehen gegenüber SIX Swiss Exchange automatisch die Ansprüche der Anleger auf Auszahlung des anteilsmässigen Netto-Erlöses aus der Verwertung der Sicherheiten.

Jedem Anleger steht maximal ein Anspruch auf denjenigen Anteil am Netto-Verwertungserlös zu, der den totalen Aktuellen Werten seiner besicherten Zertifikate entspricht. Übersteigen die Aktuellen Werte sämtlicher Anleger in Pfandbesicherte Zertifikate des betreffenden Emittenten den Netto-Erlös aus der Verwertung der Sicherheiten, erfolgt die Auszahlung der anteilsmässigen Netto-Verwertungserlöse im Verhältnis der totalen Aktuellen Werte der einzelnen Anleger zur Gesamtsumme der Aktuellen Werte sämtlicher Anleger in Pfandbesicherte Zertifikate dieses Emittenten. Bei Zertifikaten in einer anderen Handelswährung als dem Schweizer Franken bestimmt sich der Anspruch des Anlegers auf anteilsmässige Auszahlung des Netto-Verwertungserlöses gegenüber SIX Swiss Exchange nach den in Schweizer Franken ausgedrückten Werten der Zertifikate.

Ein Überschuss aus der Verwertung der Sicherheiten wird dem Sicherungsgeber ausbezahlt.

Weitergehende Ansprüche stehen den Anlegern gegen SIX Swiss Exchange, SIX SIS und andere in die Dienstleistung von SIX Swiss Exchange involvierte Personen nicht zu.

15) Wie erfolgt die Auszahlung des Netto-Verwertungserlöses an die Anleger?

Die Auszahlung der anteilsmässigen Netto-Verwertungserlöse an die Anleger wird über das Bankensystem abgewickelt. Die Auszahlung erfolgt ausschliesslich in Schweizer Franken. Der Anspruch der Anleger ist nicht verzinslich. Sofern sich die Auszahlung an die Anleger aus irgendeinem Grund verzögert, schuldet SIX Swiss Exchange weder Verzugszinsen noch weiteren Schadenersatz.

16) Welche Wirkungen verbinden sich mit der Auszahlung des Netto-Verwertungserlöses zugunsten der Anleger?

SIX Swiss Exchange überweist die anteilsmässigen Netto-Verwertungserlöse zugunsten der Anleger mit befreiender Wirkung an die Teilnehmer von SIX SIS, welche die Pfandbesicherten Zertifikate direkt oder indirekt für die Anleger halten. SIX Swiss Exchange kann die Auszahlung im Einzelfall anders regeln, insbesondere für diejenigen Anleger, welche die Pfandbesicherten Zertifikate über den von einem Verwertungsfall betroffenen Emittenten halten.

Im Umfang der Auszahlung der anteilsmässigen Netto-Verwertungserlöse zugunsten der Anleger erlöschen die Forderungen der Anleger gegenüber dem Emittenten aus den Pfandbesicherten Zertifikaten. Bei Zertifikaten in einer anderen Handelswährung als dem Schweizer Franken bestimmt sich der Umfang des Erlöschens der Forderungen der Anleger gegenüber dem Emittenten aufgrund der Wechselkurse der jeweiligen Handelswährung der Zertifikate zum Schweizer Franken am Bankwerktag, der dem Zeitpunkt des Eintrittes des Verwertungsfalles unmittelbar vorausgeht. Massgeblicher

Zeitpunkt für das Erlöschen der Forderungen der Anleger ist das Datum der Überweisung der anteilsmässigen Netto-Verwertungserlöse durch SIX Swiss Exchange an die mit der Auszahlung befassten Personen. SIX Swiss Exchange macht das Datum der Überweisung öffentlich bekannt.

Mit der Auszahlung der anteilsmässigen Netto-Verwertungserlöse zugunsten der Anleger erlöschen die offenen Ansprüche von SIX Swiss Exchange gegenüber dem Sicherungsgeber auf die Besicherung der Zertifikate.

17) Welche Kosten entstehen bei Pfandbesicherten Zertifikaten und von wem sind sie zu tragen?

Der Sicherungsgeber entrichtet SIX Swiss Exchange für die Dienstleistung zur Besicherung der Zertifikate eine Gebühr. Diese Kosten können in die Preisfindung für ein Pfandbesichertes Zertifikat einfliessen und sind daher allenfalls vom Anleger zu tragen. Die Preisfindung für ein Pfandbesichertes Zertifikat liegt in der Verantwortung des Emittenten.

Die Kosten (einschliesslich Steuern und Abgaben sowie Honorare für Berater), die im Zusammenhang mit der Verwertung der Sicherheiten und der Auszahlung des Netto-Verwertungserlöses an die Anleger entstehen, werden aus dem Verwertungserlös gedeckt. Zu diesem Zweck zieht SIX Swiss Exchange pauschal 0,1 Prozent des gesamten Verwertungserlöses für die eigenen Umtriebe und für die Umtriebe Dritter ab. Fallen ausserordentliche Verwertungs- und Verteilungskosten an, so können auch diese zusätzlichen Kosten vorab vom Verwertungserlös abgezogen werden.

SIX Swiss Exchange und SIX SIS sind berechtigt, ihre offenen Ansprüche aus dem Rahmenvertrag gegen den Emittenten und den Sicherungsgeber aus dem Verwertungserlös vorab zu befriedigen.

Der verbleibende Netto-Verwertungserlös steht zur Auszahlung an die Anleger in Pfandbesicherte Zertifikate des betreffenden Emittenten zur Verfügung.

18) Welche Risiken trägt der Anleger?

Die Besicherung vermag nicht sämtliche Anlagerisiken von Pfandbesicherten Zertifikaten zu eliminieren. **Insbesondere das Marktrisiko, welches sich aufgrund von Preisschwankungen der Pfandbesicherten Zertifikate und der Sicherheiten ergibt, sowie zusätzliche Risiken im Zusammenhang mit Referenzanleihen verbleiben vollumfänglich beim Anleger.**

Die Besicherung eliminiert das Ausfallrisiko des Emittenten nur in dem Masse, als die Erlöse aus der Verwertung der Sicherheiten bei Eintritt eines Verwertungsfalles (abzüglich der Kosten für die Verwertung und Auszahlung) die Ansprüche der Anleger zu decken vermögen. Die Anleger tragen unter anderem folgende Risiken:

- der Sicherungsgeber kann bei steigendem Wert der Pfandbesicherten Zertifikate oder bei sinkendem Wert der Sicherheiten die zusätzlich erforderlichen Sicherheiten nicht liefern;
- die Sicherheiten können in einem Verwertungsfall nicht sogleich durch SIX Swiss Exchange verwertet werden, weil tatsächliche Hindernisse entgegenstehen oder die Sicherheiten der Zwangsvollstreckungsbehörde zur Verwertung übergeben werden müssen;
- die Auszahlung an die Anleger kann sich aus tatsächlichen oder rechtlichen Gründen verzögern;
- die Berechnung des Aktuellen Wertes eines Pfandbesicherten Zertifikats kann sich als fehlerhaft erweisen, weshalb allenfalls eine ungenügende Besicherung des Zertifikats erfolgt;

- das mit den Sicherheiten verbundene Marktrisiko führt zu einem ungenügenden Verwertungserlös oder die Sicherheiten können unter ausserordentlichen Umständen ihren Wert bis zum Zeitpunkt der tatsächlichen Verwertung gänzlich verlieren;
- die Fälligkeit nach dem Rahmenvertrag von Pfandbesicherten Zertifikaten in einer ausländischen Währung kann beim Anleger Verluste verursachen. Dieses Verlustrisiko ergibt sich daraus, dass der Aktuelle Wert eines Zertifikats, der für den Anspruch des Anlegers gegenüber dem Emittenten massgeblich ist, in der ausländischen Währung festgelegt wird, wogegen die Auszahlung des anteilsmässigen Netto-Verwertungserlöses an den Anleger in Schweizer Franken erfolgt und sich danach bestimmt, in welchem Umfang der Anspruch des Anlegers gegenüber dem Emittenten erlöscht;
- die Besicherung wird nach den Regeln des Zwangsvollstreckungsrechts angefochten, sodass die Sicherheiten nicht zugunsten der Anleger in Pfandbesicherte Zertifikate verwertet werden können.

19) Wie ist die Haftung bei der Besicherung von Zertifikaten geregelt?

Der Rahmenvertrag beschränkt die Haftung sämtlicher Parteien (Emittent, Sicherungsgeber, SIX Swiss Exchange und SIX SIS) auf die grobfahrlässige und absichtliche Verletzung von Pflichten. Eine weitergehende Haftung ist ausgeschlossen.

Die Haftung von SIX Swiss Exchange und SIX SIS im Zusammenhang mit der Auszahlung der anteilsmässigen Netto-Verwertungserlöse zugunsten der Anleger ist nach den Vorschriften des Rahmenvertrages beschränkt.

20) Wie können sich Anleger über die Besicherung von Zertifikaten detaillierter informieren?

Der für die Rechtsstellung des Anlegers massgebliche Rahmenvertrag wird den Anlegern auf Verlangen vom Emittenten kostenlos in deutscher Fassung oder in englischer Übersetzung zur Verfügung gestellt. Weitere Informationen zur Besicherung von Zertifikaten finden sich auf der Webseite von SIX Swiss Exchange www.six-swiss-exchange.com.

21) Was muss ein Anleger im Hinblick auf die gerichtliche Beurteilung seiner Ansprüche beachten?

Die Rechtsstellung der Anleger beurteilt sich nach den Bestimmungen des Rahmenvertrages. Die Anleger sind gegenüber SIX Swiss Exchange und SIX SIS an die Bestimmungen des Rahmenvertrages und insbesondere an die Wahl des schweizerischen Rechts sowie für die gerichtliche Beurteilung von Ansprüchen an die ausschliessliche Zuständigkeit des Handelsgerichts des Kantons Zürich (Schweiz) gebunden.

Dieses Informationsblatt stellt keine Anlageberatung oder Anlageempfehlung hinsichtlich Pfandbesicherter Zertifikate dar. Die Inhalte dieses Informationsblattes sind nicht als Angebot oder Aufforderung zum Kauf oder irgendeiner anderen Handlung betreffend Pfandbesicherte Zertifikate beabsichtigt und dienen nicht als Grundlage oder Teil eines Vertrages. Eine Anlageentscheidung sollte durch den Anleger nur aufgrund der vollständigen Verkaufsdokumentation eines Emittenten getroffen werden. Zudem kann sich der Beizug eines fachkundigen Beraters empfehlen. Informationen zu den allgemeinen Chancen und Risiken von Zertifikaten können der Broschüre der Schweizerischen Bankiervereinigung „Besondere Risiken im Effektenhandel 2008" (abrufbar unter www.swissbanking.org) und der Webseite des Schweizerischen Verbandes für Strukturierte Produkte (www.svsp-verband.ch) entnommen werden.

Stand: [Datum]

Anhang 4 zum Rahmenvertrag für Pfandbesicherte Zertifikate

[Durch den Emittenten zusammen mit dem Kotierungsprospekt bei SIX Exchange Regulation einzureichen]

Hiermit gibt der [Emittent] („Emittent") bezüglich des Pfandbesicherten Zertifikats [Spezifikationen: Name/Handelswährung/ISIN] (im Folgenden „Pfandbesichertes Zertifikat") für die gesamte Dauer der Kotierung des Pfandbesicherten Zertifikats an SIX Swiss Exchange AG gegenüber SIX Swiss Exchange AG und SIX SIS AG folgende Bestätigungen (1) bis (6) ab:

1) [Der Textblock gemäss Ziffer 16.1 des Rahmenvertrages wurde [einschliesslich des durch den Emittenten ergänzten Abschnittes [Konkordanztabelle oder Erläuterungen zu begrifflichen Differenzen zum Standardtext von SIX Swiss Exchange]/mit dem nicht zu ergänzenden Abschnitt] „Übereinstimmung mit dem Kotierungsprospekt" im vollen Wortlaut und unverändert in Ziffer [●] des Kotierungsprospektes1 des Pfandbesicherten Zertifikats integriert.

2) [Es werden im Kotierungsprospekt keine zusätzlichen Textbausteine gemäss Ziffer 17 des Rahmenvertrages verwendet.]/[Es [wird]/[werden] im Kotierungsprospekt [der]/[die] Textbaustein[e] 17.2/17.3/17.4/17.5/17.6 des Rahmenvertrages verwendet.]

3) [Der Textblock gemäss der in obiger Bestätigung (1) erwähnten Ziffer des Kotierungsprospektes des Pfandbesicherten Zertifikats [steht]/[sowie [der]/[die] gemäss Bestätigung (2) verwendete[n] Textbaustein[e] [steht]/[stehen]] nicht in einem rechtserheblichen Widerspruch zum gesamten Inhalt des Kotierungsprospektes des Pfandbesicherten Zertifikats.

4) [Der Textblock gemäss Ziffer 16.1 des Rahmenvertrages wurde [einschliesslich des durch den Emittenten ergänzten Abschnittes [Konkordanztabelle oder Erläuterungen zu begrifflichen Differenzen zum Standardtext von SIX Swiss Exchange]/mit dem nicht zu ergänzenden Abschnitt] „Übereinstimmung mit dem Emissionsprospekt" im vollen Wortlaut und unverändert in Ziffer [●] des Emissionsprospektes1 des Pfandbesicherten Zertifikats integriert.

5) [Es werden im Emissionsprospekt keine zusätzlichen Textbausteine gemäss Ziffer 17 des Rahmenvertrages verwendet.]/[Es [wird]/[werden] im Emissionsprospekt [der]/[die] Textbaustein[e] 17.2/17.3/17.4/17.5/17.6 des Rahmenvertrages verwendet.]

6) [Der Textblock gemäss der in obiger Bestätigung (4) erwähnten Ziffer des Emissionsprospektes des Pfandbesicherten Zertifikats [steht]/[sowie [der]/[die] gemäss Bestätigung (5) verwendete[n] Textbaustein[e] [steht]/[stehen]] nicht in einem rechtserheblichen Widerspruch zum gesamten Inhalt des Emissionsprospektes des Pfandbesicherten Zertifikats.

[1]Die Begriffe „Kotierungsprospekt" und „Emissionsprospekt" umfassen im Rahmen der vorstehenden Bestätigungen (1) bis (6) des Emittenten, je nach den konkreten Umständen, den Stand-Alone Prospekt, das Pricing Supplement einschliesslich des Emissionsprogrammes sowie sämtliche Dokumente mit vergleichbarer Funktion.

[Emittent]

_____

_____

Datum: _____

Anhang 5 zum Rahmenvertrag für Pfandbesicherte Zertifikate

Kontakte

A) Emittent

Name des Emittenten	
Adresse	
Telefonnummer	

Business-Kontakt

Name	
Festnetztelefon	
Mobiltelefon	
E-Mail-Adresse	
Funktion	

Technischer Kontakt

Name	
Festnetztelefon	
Mobiltelefon	
E-Mail-Adresse	
Funktion	

B) Sicherungsgeber (Collateral Provider, CP)

Organisation (CP)	
BP-ID (CP)	
Adresse	
Telefonnummer	

Business-Kontakt

Name	
Festnetzteleonf	
Mobiltelefon	
E-Mail-Adresse	
Funktion	

Technischer Kontakt

Name	
Festnetztelefon	
Mobiltelefon	
E-Mail-Adresse	
Funktion	

Anhang 6 zum Rahmenvertrag für Pfandbesicherte Zertifikate

COSI® Logo application guidelines

Anhang 7 zum Rahmenvertrag für Pfandbesicherte Zertifikate

[Emittent] („Emittent”) hat am [●] den Rahmenvertrag für Pfandbesicherte Zertifikate mit SIX Swiss Exchange AG und SIX SIS AG („Rahmenvertrag”) abgeschlossen.

Hiermit bestätigt die [Vertriebsgesellschaft des Emittenten/Adresse] („Vertriebsgesellschaft des Emittenten”), dass sie in die Bewerbung und den Vertrieb von Pfandbesicherten Zertifikaten des Emittenten involviert ist.

Auf der Grundlage der vorstehenden Erklärung der Vertriebsgesellschaft des Emittenten gewährt SIX Swiss Exchange AG mit dem Einverständnis des Emittenten dieser Vertriebsgesellschaft des Emittenten das Recht zum Gebrauch der COSI-Marke (CH-Marke Nr. 595672) und des COSI-Logo (CH-Marke Nr. 604066) (im Folgenden zusammengefasst „COSI-Marken”) gemäss den Bestimmungen des Rahmenvertrages (einschliesslich Anhang 6). Dieses Recht zum Gebrauch der COSI-Marken gilt der Vertriebsgesellschaft des Emittenten automatisch in demjenigen Zeitpunkt als erteilt, in dem der rechtsgültig durch den Emittenten und die Vertriebsgesellschaft des Emittenten unterzeichnete Anhang 7 bei SIX Swiss Exchange AG eingeht.

Die Vertriebsgesellschaft des Emittenten wird aufgrund der Erklärung gemäss diesem Anhang 7 nicht zur Partei des Rahmenvertrages. Dieser Anhang 7 unterliegt den Bestimmungen des Rahmenvertrages. Die Vertriebsgesellschaft des Emittenten ist bei jeglichem Gebrauch der COSI-Marken, sei es in der Bewerbung und dem Vertrieb von Pfandbesicherten Zertifikaten oder sonst wie, gegenüber SIX Swiss Exchange AG an die Bestimmungen des Rahmenvertrages, insbesondere dessen Ziffer 9.1.2 sowie Ziffer 21 betreffend Anwendbares Recht und Gerichtsstand, gebunden.

[Vertriebsgesellschaft des Emittenten]	**[Emittent]**
_____	_____
_____	_____
Datum:	Datum:

Framework Agreement for Collateral-Secured Instruments (COSI)

between

1. SIX Swiss Exchange Ltd
[●] *("SSX")*

2. SIX SIS Ltd
[●] *("SIX SIS")*

3. [Issuer]
[●] *("Issuer")*

4. [Guarantor]
[●] *("Guarantor")*

(Parties (1) to (4) are referred to jointly as the *"Parties"* and individually as the *"Party")*

Summary of contents

Preamble 3
1. Object and purpose of the Agreement 3
2. Legal foundations and transparency 4
3. Conclusion of collateralization arrangement 4
4. Collateralization process 5
5. Rights from Collateral 11
6. Taxation 12
7. Fees 12
8. Market making 12
9. Distribution of Collateral-Secured Instruments and Secondary Listing 12
10. Information Sheet 15
11. Realization of Collateral and payment to Investors 16
12. Liability 20
13. Duration and cancellation of the Agreement 20
14. Amendments to the Agreement 21
15. Requirements for the termsheet and for documents of similar function 21
16. Requirements for the listing prospectus and the issuing prospectus 22
17. Additional text modules for the documentation on Collateral-Secured Instruments 27
18. General provisions 28
19. Definitions 29
20. Languages 31
21. Applicable law and place of jurisdiction 31
Appendix 33

Preamble

A. The Issuer intends to sell financial instruments that are to be listed on SSX Ltd and traded on Scoach Switzerland Ltd.

B. To reduce Investor risk, the financial instruments are to be collateralized in favour of SSX. The Issuer will apply to SSX for collateralization when the application for the admission of a Collateral-Secured Instrument ("COSI") to trading is submitted via CONNEXOR® Listing.

C. The Guarantor is a participant in SIX SIS and in the off-exchange collateralization market operated by Eurex Zurich Ltd.

D. The "Special Provisions Governing Collateral-Secured Instruments" issued by SSX lay down the method for calculating the Collateral that is required at any given time. Collateral is determined by the nature of the COSI. Where possible, SSX will base the collateralization process on third-party valuations of COSIs, or will have the value relevant to the collateralization of the financial instrument calculated by a SIX Group company.

On this basis, the Parties hereby agree the following:

1. Object and purpose of the Agreement

1.1 This Framework Agreement governs the collateralization of the Issuer's financial instruments that are to be traded on Scoach Switzerland Ltd.

1.2 Those financial instruments which may be collateralized in accordance with this Framework Agreement are subject to the restrictions set out in Appendix 1.

1.3 This Framework Agreement creates rights and duties between the Parties. Third parties, specifically Investors in COSIs, are not party to this Framework Agreement. Whether before, in the case of or following a Realization Event, Investors shall have no further claims against SSX and SIX SIS other than those provided for expressly in this Framework Agreement.

1.4 Should a Realization Event occur, the COSIs shall fall due for redemption pursuant to clause 11.4.1. When the COSIs fall due, the Investors shall automatically have a claim against SSX for the payment of their pro-rata share of the Net Realization Proceeds, in accordance with the provisions set out below. These Investor claims against SSX are based on a genuine contract in favor of a third party (Article 112 para. 2 of the Swiss Code of Obligations). No other or further rights for Investors arise from this Framework Agreement. SSX may remit the pro-rata share of the realization proceeds due to the Investors to SIX SIS Participants and third parties, thereby discharging itself of any further liability (clauses 11.4.7 and 11.4.8).

1.5 The Parties to this Framework Agreement do not intend to form a simple partnership in the sense of Article 530 ff. of the Swiss Code of Obligations.

1.6 Neither SSX nor SIX SIS shall assume the obligations of the Issuer and/or the Guarantor that arise from the COSI at any time before, during or after a Realization Event. Neither shall SSX or SIX SIS participate in the obligations of the Issuer and/or the Guarantor to the Investors at any time before, during or after such an event.

1.7 The conclusion of this Framework Agreement or the collateralization of a financial instrument shall not constitute a value judgment on the part of SSX or SIX SIS with regard to the Issuer, the Guarantor, or a given COSI.

2. Legal foundations and transparency

2.1 The basis of the legal relationship between the Parties is given by this Framework Agreement for Collateral-Secured Instruments, including Appendices 1 to 7 and (i) the SIX Swiss Exchange Ltd CONNEXOR® Listing license agreement and the CONNEXOR® Listing provisions, the SIX Swiss Exchange Ltd "Special Provisions Governing Collateral-Secured Instruments" as well as (ii) the SIX SIS Ltd Service Agreement, the SIX SIS Ltd "COSI ServiceGuide", the General Conditions of SIX SIS Ltd and the rules and regulations referred to in the General Conditions of SIX SIS Ltd. Even if a Party to the Framework Agreement is not party to a legal relationship referred to in this clause 2.1, it is still bound by the documents associated with the legal relationships mentioned in this clause 2.1 to the extent that the legal relationship or document in question concerns the service from SSX and SIX SIS that is covered by this Framework Agreement. In the event of any discrepancy between the Framework Agreement and the documents referred to in this clause 2.1, this Framework Agreement shall take precedence. The contradictory provision set out in clause 4.1.2 of this Framework Agreement remains reserved.

2.2 The currently valid version of the SSX Regulatory Board Communiqué entitled "Listing of Collateral-Secured Instruments", or any other regulations on COSIs that may be issued by SIX Exchange Regulation, shall form an integral part of this Framework Agreement for the Issuer and the Guarantor.

2.3 The Guarantor undertakes to maintain participation in the Eurex Zurich Ltd collateralization market, including its technical infrastructure, for as long as it remains a Party to this Framework Agreement. The relationship between Eurex Zurich Ltd and the Guarantor is governed by the agreements that exist between the Guarantor and Eurex Zurich Ltd.

2.4 The Issuer undertakes to disclose the present Framework Agreement unchanged and in full to any and all interested persons at their first request. Such persons shall not be required to present any proof of interest. The Issuer shall make the Framework Agreement available in the German original or in its English translation free of charge electronically or by regular mail.

2.5 In respect of (i) the Issuer, (ii) all SIX Group companies, (iii) the companies charged with valuing the COSI and (iv) the other third parties involved in the service provided by SSX and SIX SIS, the Guarantor shall release SIX SIS from its obligation to maintain bank client confidentiality and business confidentiality, insofar as the release from such confidentiality obligations serves the purpose of the Framework Agreement.

2.6 In respect of (i) the Guarantor, (ii) all SIX Group companies, (iii) the companies charged with valuing the COSI and (iv) the other third parties involved in the service provided by SSX and SIX SIS, the Issuer shall release SSX from its obligation to maintain professional confidentiality under the Federal Stock Exchange and Securities Trading Act, as well as from its business confidentiality obligations, insofar as the release from such confidentiality obligations serves the purpose of the Framework Agreement.

3. Conclusion of collateralization arrangement

3.1 The Issuer shall apply via the CONNEXOR® Listing application to have an issue of financial instruments collateralized. Via CONNEXOR® Listing, the Issuer will then receive confirmation that the application for the collateralization of financial instruments has been received. SSX will inform SIX SIS of the instrument that is to be collateralized when said instrument is (provisionally) admitted to trading.

3.2 The Issuer shall inform SSX via CONNEXOR® Listing of any plans to list a certificate to be traded on a secondary exchange at the time the application is submitted to issue a Collateral-Secured Certificate. An application for authorization to trade certificates on a secondary exchange may not be submitted until the certificate is listed on SSX.

3.3 For certificates already listed on SSX, the Issuer shall inform SSX via CONNEXOR® Listing of the listing or approval for this certificate to be traded on a secondary exchange SSX must receive this information at least one working Day before the certificate's first trading Day on the secondary exchange.

3.4 The conclusion of this Framework Agreement does not place the Issuer and the Guarantor under any obligation to have an issue of financial instruments collateralized.

3.5 The present Framework Agreement does not give any Party any claim against another Party to have an issue of financial instruments collateralized.

3.6 The actual exchange between the Guarantor and SSX of initial Collateral for a certain number of financial instruments, in return for the corresponding COSIs, in accordance with the SIX SIS Rules and Regulations ("*Market Delivery*") automatically obliges the Guarantor to provide Collateral for the same number of financial instruments in accordance with the provisions of the present Framework Agreement.

4. Collateralization process

4.1 Basic principles

4.1.1 The collateralization of financial instruments is governed by this Framework Agreement, as well as by the SSX Rules and the SIX SIS Rules and Regulations. The method used to establish the Collateral required at any given time is laid down in the "Special Provisions Governing Collateral-Secured Instruments" from SSX. These Special Provisions also form part of the SSX Rules (clauses 2.1 and 19.20). The version of the SSX Rules that is valid at any given time can be accessed via the SSX website (www.six-swiss-exchange.com), and the SIX SIS Rules and Regulations are posted on the SIX Securities website (www.six-securities-services.com).

4.1.2 The Collateral that shall be furnished by the Guarantor is determined by the Current Value of the COSI. Current Values are (i) determined in the trading currency of the COSI and (ii) converted into Swiss francs in order to calculate the required Collateral ("*Collateral Value*"). The way in which the Current Value is calculated is determined for each COSI when an application for (provisional) admission to trading is submitted via CONNEXOR® Listing. It remains unchanged for the entire term of the COSI. The Issuer shall disclose the method that is used to calculate the Current Value of the COSI in the documents referred to in clauses 15 and 16. If prices for the financial instruments ("Fair Values") are available from third parties, such prices shall be factored in to the calculation of Current Value in accordance with the provisions of the SSX Rules. Otherwise, the calculation of Current Value will use the "bond floor pricing" method, as defined by the Swiss Federal Tax Administration, Bern (Switzerland). Where no bond floor is available for a COSI that is subject to bond floor pricing, the Current Value corresponds at a minimum to the capital protection laid down in the redemption terms for the financial instrument. If the final bid price for the financial instrument at the close of the previous Day's trading on Scoach Switzerland is higher, the Collateral requirement is always based on this latter price. Should the aforementioned COSI prices be unavailable at any given time, then other prices shall be used to calculate required Collateral, in accordance with the SSX Rules. The rules set out in

section 7 ("Method of determining the Current Value of certificates for collateralization purposes") of the "Special Provisions for Collateral-Secured Instruments" from SSX take precedence over the principles set out in the present clause 4.1.2 in all cases.

4.1.3 On the basis of the Market Deliveries described in clause 3.6, the Guarantor undertakes irrevocably and unconditionally to SSX that it will provide Collateral for (i) the total Current Values of all of the Collateral-Secured Financial Instruments issued by the Issuer under this Framework Agreement *("Collateral Value");* (ii) all claims on the part of SSX against the Guarantor and the Issuer that exist under this Framework Agreement, including Fees payable under the additional agreement described in clause 7; (iii) the full costs of the realization of Collateral and the payment of the pro-rata shares of Net Realization Proceeds to the Investors (clause 11.3.3); as well as (iv) regardless of their legal grounds, any and all further claims on the part of SSX that might arise against the Guarantor or the Issuer in direct or indirect connection with the SSX service for the collateralization of financial instruments. This aggregate claim on the part of SSX against the Guarantor, as described in the foregoing sentence and amounting to (i) the Collateral Value and the further components (ii) to (iv), must be secured by the Guarantor in favour of SSX, in accordance with the provisions of this Framework Agreement.

4.1.4 The outstanding issue volume of a Collateral-Secured Instrument shall be collateralized in full. Partial collateralization is not possible.

4.1.5 Only one Guarantor is permitted for each Issuer at any time.

4.1.6 The security interests granted by the Guarantor to SSX serve to collateralize all of the Issuer's financial instruments under the terms of this Framework Agreement. Collateral is not allocated to individual issues of COSIs. Investors cannot derive any rights from the fact that the Guarantor provides Collateral in connection with certain issues.

4.1.7 The Guarantor must hold a license (i) as a domestic bank as defined in the Federal Law on Banks and Savings Banks, or (ii) as a domestic securities dealer as defined in the Federal Stock Exchange and Securities Trading Act.

4.2 Type of collateralization and Investor claims

4.2.1 On the basis of this Framework Agreement, the Guarantor shall create for the Collateral either a regular right of lien or a lien on outstanding accounts in favor of SSX. Following the entry into force of the Federal Uncertificated Securities Act of 3 October 2008, the grant of security interests in uncertificated securities on the basis of this Framework Agreement is governed by the provisions of the Federal Uncertificated Securities Act.

4.2.2 The present Framework Agreement applies to all forms of Collateral, specifically to book-entry securities and bank money, as a pledge agreement or a Collateral agreement.

4.2.3 Security interests in the Collateral (including the rights attached to the Collateral), as described in clause 4.2.1, are deemed created when the Collateral is booked to the SSX account with SIX SIS in favour of SSX. If bank money is provided as Collateral, despite the money being booked to an SSX account the bank money is subject only to a lien on outstanding accounts, rather than a full right of lien in the sense of an assignment of Collateral. SSX shall not hold any rights of use with respect to the Collateral. SSX reserves the right to realize the Collateral under the terms of this Framework Agreement.

4.2.4 Investors hold no separate right of lien or other security interests in the Collateral that is lodged in favour of SSX.

4.2.5 The Investor claim that is created by the Collateral-Secured Instruments falling due under this Framework Agreement (clause 4.2.6) shall be irrevocable on the part of the Guarantor or a new Guarantor from

a) the point in time at which the COSIs are provisionally admitted to trading (or, if no such admission has been applied for, at the time of definitive admission; or

b) the point in time at which a new Guarantor effectively assumes its obligations (clause 4.10).

4.2.6 The COSIs must fall due under this Framework Agreement (clause 11.4.1) before the Investors have any automatic claim to the payment of their pro-rata shares of the Net Realization Proceeds. By acquiring a COSI, each Investor automatically declares to SSX, as described in Art. 112 para. 3 of the Swiss Code of Obligations, that they wish to enforce their rights under the Framework Agreement when the COSI falls due for redemption. **Investors are thus bound in respect of SSX and SIX SIS to the provisions of this Framework Agreement and, in particular, to the choice of law and place of jurisdiction agreed in clause 21 of this Framework Agreement**.

4.3 Nature and quality of Collateral

4.3.1 The Guarantor may lodge the Collateral listed in Appendix 2 to this Framework Agreement.

4.3.2 Depending on the nature of the Collateral, collateralization margins ("Haircuts") shall apply. The relevant figure for collateralization purposes is calculated from the market price of the Collateral, less the countervalue of the Haircut.

4.3.3 SSX shall be entitled at any time to exclude Collateral, specifically including individual securities, from the list of eligible Collateral given in Appendix 2. The selection of eligible Collateral from the categories stipulated in Appendix 2 does not require the approval of the other Parties to the Framework Agreement. SSX shall inform the Issuer, the Guarantor, SIX SIS and Eurex Zurich Ltd of eligible forms of Collateral. Any changes to eligible Collateral that are determined by SSX become effective thirty (30) Days after notification. When these changes come into effect, the Collateral for the financial instruments that is provided by the Guarantor must be fully compliant with the new collateralization rules. Should this not be the case, clause 11.1.2 (a) of this Framework Agreement shall apply.

4.3.4 Collateral may also be provided in the form of bank money. No interest is paid on this money, however.

4.3.5 In the sense of Article 111 of the Swiss Code of Obligations, the Guarantor shall guarantee to SSX that, at the time the Collateral is lodged and for the entire term of the collateralization arrangement under this Framework Agreement:

a) the Collateral is free of any defects of quality or title;

b) no third party has any rights to the Collateral which would prevent the use of the Collateral under this Framework Agreement, neither will any such third-party rights arise while the collateralization arrangement is in effect;

c) the Guarantor is not under any contractual or other obligations that would prevent the use of the Collateral for the purposes described under this Framework Agreement;

d) the Guarantor is not obliged to observe any requirements that would prevent a valid security interest being created in favour of SSX;

e) the Guarantor holds the necessary license to operate as a domestic bank or domestic securities dealer with its legal headquarters (or principal office) in Switzerland; and

f) should a Realization Event occur, the Collateral can be enforced in accordance with the provisions of this Framework Agreement against the Guarantor and for the account of the Investors.

4.3.6 SSX and SIX SIS are not under any obligation to inspect the Collateral for defects, as described in clause 4.3.5, either at the time the Collateral is lodged or at any point during the term of the collateralization arrangement.

4.4 Delivery of Collateral upon issuance

4.4.1 The delivery of Collateral is governed by the Rules and Regulations of SIX SIS. The Collateral must be available in the Guarantor's custody account with SIX SIS at the latest on the Day prior to the Banking Day on which it must be lodged in favour of SSX (clause 4.2). If the delivery deadline at the SIX SIS depository in question does not fall on a Banking Day, then the Banking Day that follows immediately after this date shall be deemed the key date for compliance with deadlines.

4.4.2 The Guarantor shall bear any and all costs incurred in delivering the securities to SIX SIS or to one of its depositories.

4.5 Degree of cover and obligation to provide additional Collateral

4.5.1 The value of the Collateral that has been lodged and the Collateral Value of the COSIs are recalculated on every Banking Day. SIX SIS shall be responsible for establishing the value of Collateral. SSX shall determine the Collateral Value of the COSIs; this figure is binding. For the purposes of collateralization, SIX SIS shall calculate Collateral Values in Swiss francs.

4.5.2 Should the value of the Collateral that has been lodged fall below the Collateral Value, specifically because the Current Value of a COSI has increased, or because the value of the Collateral has fallen, and should this shortfall in cover also exceed the agreed Margin Threshold, then the Guarantor shall be obliged to lodge additional Collateral up to the required amount on the same Day, in accordance with SIX SIS Rules and Regulations. If there is insufficient cover for the Collateral Value, SIX SIS will issue a Margin Call.

4.5.3 Should the Guarantor fail to provide additional cover within the set period (clause 4.5.2), clause 11 of this Framework Agreement shall apply.

4.5.4 Should the value of the Collateral that has been lodged rise above the Collateral Value, specifically because the Current Value of a COSI has declined, or because the value of the Collateral has increased, and should this excess cover also exceed the agreed Margin Threshold, then SSX shall be obliged to return Collateral equaling the excess cover to the Guarantor on the same Day. SSX shall authorize and instruct SIX SIS to trigger an automatic Margin Return in the event of excess cover. Clause 4.9 shall apply accordingly.

4.6 Duration of collateralization arrangement

4.6.1 The collateralization arrangement must be maintained for the entire term of a COSI, as provided for in the issuing conditions. The payment under this Framework Agreement of pro-rata shares of Net Realization Proceeds to Investors when the COSI falls due remains reserved.

4.6.2 The collateralization arrangement may not be terminated by either the Guarantor or the Issuer.

4.7 Substitution of Collateral

4.7.1 The Guarantor is free at any time to exchange all or part of lodged Collateral for Collateral that is accepted by SSX as of equal value. The Collateral that is to be substituted will be returned against the simultaneous provision of Collateral of equivalent value.

4.7.2 Following substitution, the new Collateral takes the place of the Collateral that has been returned.

4.8 Management of Collateral

4.8.1 SIX SIS shall manage the Collateral within the framework of the SIX SIS Rules and Regulations. SIX SIS shall inform the Guarantor on an ongoing basis of the rights associated with the securities, such as terminations, subscription rights and repayments. The Guarantor undertakes to inform SIX SIS in good time of the action required in managing the Collateral.

4.8.2 SIX SIS shall inform SSX of forthcoming corporate actions affecting the Collateral. Where possible, SIX SIS shall substitute this Collateral with other Collateral, in accordance with the SIX SIS Rules and Regulations.

4.8.3 If securities are converted, the converted securities shall automatically be subject to a security interest as described in clause 4.2. If securities are redeemed, the entire amount of the repayment shall automatically be subject to a security interest as described in clause 4.2. If the securities are affected by a takeover, merger or comparable transaction under company law, the securities that take their place and/or the takeover price received shall automatically be subject to a security interest as described in clause 4.2.

4.9 Return of Collateral

4.9.1 Once the Issuer's obligations have been satisfied in full in accordance with the issuing conditions for a COSI, or if the Issuer reduces the outstanding issue volume, SSX shall return to the Guarantor Collateral of such a value as is not required for the collateralization of other COSIs from the Issuer that are subject to this Framework Agreement.

4.9.2 If Collateral has been provided in the form of bank money, the Guarantor shall be able to access it again in its account once the corresponding sum has been released by SSX. Where Collateral has been provided in a foreign currency, SSX shall fulfill its obligation to return the Collateral by means of a transfer to a correspondent bank designated by the Guarantor in the country of the currency in question. The Guarantor shall bear the country and transfer risks.

4.9.3 SSX shall warrant that, during the collateralization arrangement, no defects of quality or title have arisen with regard to the Collateral that is to be returned.

4.9.4 Any costs of returning the Collateral shall be borne by the Guarantor. SSX and SIX SIS shall not incur any costs in connection with the return of Collateral.

4.10 Change of Guarantor

4.10.1 If a new Guarantor is to provide Collateral for the Issuer's outstanding financial instruments, the new Guarantor must enter into the Issuer's Framework Agreement by means of a written declaration of consent. The inclusion of the new Guarantor requires the written approval of SSX, the departing Guarantor, and the Issuer. Approval from SIX SIS shall be deemed given automatically upon signature of this Framework Agreement. SSX will inform SIX SIS of the new Guarantor.

4.10.2 The inclusion of the new Guarantor in the Framework Agreement becomes effective (i) at the start of the fourth Banking Day after the new Guarantor, the departing Guarantor, the Issuer and SSX have given their consent, provided (ii) at the point in time set out in (i), the value of Collateral is secured in full by the new Guarantor, in accordance with the requirements of this Framework Agreement. Where conditions (i) and (ii) of this clause 4.10.2 are not satisfied, the effectiveness of the new Guarantor's inclusion in the Framework Agreement shall be deferred.

4.10.3 When the inclusion of the new Guarantor in the Issuer's Framework Agreement becomes effective (clause 4.10.2), the new Guarantor shall assume all of the rights and obligations of a Guarantor under this Framework Agreement, and become party to it. The departing Guarantor is automatically released from its obligations under this Framework Agreement when the new Guarantor's inclusion becomes effective. Outstanding Fees (clause 7) owed by the departing Guarantor shall be paid by it. The new Guarantor shall not be placed under any obligation arising from such unpaid Fees.

4.10.4 The Collateral lodged by the departing Guarantor shall not be released from the lien or its collateralization function and returned to the departing Guarantor until the value of the Collateral is secured in full by the new Guarantor. Clause 4.9.4 shall apply.

5. Rights from Collateral

5.1 Exercise of membership, property and other rights to securities

5.1.1 Owing to technical conditions at SIX SIS, the Guarantor is not able to exercise non-property-related rights, specifically participation rights, pertaining to securities that serve as Collateral under this Framework Agreement. Should the Guarantor not wish to forego these rights, it must replace these securities with other Collateral in good time.

5.1.2 The Guarantor may issue SIX SIS with instructions on the protection of its rights arising from capital market transactions, provided the Collateral Value according to this Framework Agreement remains guaranteed. SIX SIS shall observe these instructions, provided they are issued in full and in good time, and do not contradict the provisions of this Framework Agreement. SIX SIS shall act in accordance with the instructions of the Guarantor, without checking the conformity of those instructions with statutory and other applicable provisions. The expenditure actually incurred in observing such instructions will, in all cases, be passed on to the Guarantor along with the usual bank charges and commissions.

5.1.3 Should the Guarantor not issue instructions, or not do so in good time, then the payments or securities that SSX actually receives in connection with the Collateral shall fall within the scope of the security interest set out in clause 4.2. Should SIX SIS fail to observe a valid instruction, in the context of clause 4.9 the Guarantor shall receive those payments that it would have received had its instructions been duly observed.

5.1.4 In the absence of any other agreement, in the case of subscription rights to shares the Guarantor shall inform SIX SIS at the latest three trading Days before the end of the subscription period in question whether the cash settlement for the subscription rights at the price on the last trading Day, or the securities that are acquired are to be subject to the collateralization arrangement described in clause 4.2. Should the Guarantor not issue any instructions, or should it fail to do so in good time, the subscription rights shall be settled in cash at a price on the last trading Day.

5.2 Income

5.2.1 Notwithstanding clause 5.2.2, any and all income (specifically dividends, interest and premiums) accruing to the Collateral prior to its return shall be paid out to the Guarantor, less any withholding tax, as at the appropriate value date. Any expenditure shall be settled at the same time.

5.2.2 Income on Collateral which falls due on or after the Day or Banking Day on which a Realization Event occurs (clause 11.1.2), shall be subject to the lien or security interest in favor of SSX that is described in clause 4.2.1.

6. Taxation

6.1 The Guarantor shall be responsible for ensuring compliance with the provisions of tax law.

6.2 Any taxes or duties on the transfer or holding of the Collateral that are incurred during the collateralization arrangement shall be borne by the Guarantor.

6.3 Any taxes or duties on the payment of the pro-rata shares of Net Realization Proceeds shall be borne by the Investors.

7. Fees

7.1 The Guarantor shall pay SSX a Fee for the latter's collateralization service for financial instruments. The parties will conclude an additional agreement in this regard. The Fee reflects the total volume of Collateral which the Guarantor must lodge for the collateralization of financial instruments under this Framework Agreement. The Fee is owed for the entire term of a COSI, in accordance with its issuing conditions. The period for which the Fee is payable ends when a COSI falls due pursuant to clause 11.4.1.

8. Market making

8.1 The Issuer undertakes to ensure market making for the COSIs for the entire duration that they are admitted to trading and listed. To this end, the Issuer or a third party charged by the Issuer with this task shall conclude a Market Making Agreement with Scoach Switzerland Ltd.

8.2 Under the terms of the Market Making Agreement, the market maker may be replaced by a successor acceptable to Scoach Switzerland Ltd and the Issuer.

9. Distribution of Collateral-Secured Instruments and Secondary Listing

9.1 Distribution of Collateral-Secured Instruments

9.1.1 The distribution of COSIs on the primary and secondary market shall be the responsibility of the Issuer.

9.1.2 SSX shall grant the issuer the non-exclusive, non-transferable, royalty-free limited right to use the COSI brand (CH trademark no. 595672) and the COSI logo (CH trademark no. 604066) (hereinafter referred to as "COSI Trademarks") in accordance with Appendix 6; this right shall remain in place for the actual duration of the Framework Agreement (until its termination in accordance with clause 13). This right of usage shall be granted to companies that carry out marketing activities for issuers of collateral-secured companies (hereinafter referred to as "Distribution Companies of the Issuer"), as soon as they have notified SSX of their intention to exercise this right by duly signing Appendix 7. The right of Distribution Companies of the Issuer to use the COSI Trademarks (in accordance with the previous sentence) shall automatically lapse upon termination of the right of usage for the Issuer pursuant to clause 9.1.2. By using the COSI Trademarks, neither the Issuer nor the Distribution Companies shall have the right to sub-license the COSI Trademarks. The Guarantor, who acts neither as the Issuer nor Distribution Company, shall not have the right to use the COSI Trademarks.

9.1.3 The Issuer guarantees that

a) in appealing to clients, no statements shall be made or information given that might result in COSIs being confused with investment funds, or that might mislead Investors;

b) in connection with COSIs, no reference shall be made to SIX Group or to individual SIX Group companies, to the Eurex Group or to individual Eurex Group companies, or to Scoach Switzerland Ltd, in any other way than is provided for in the Information Sheet and in the applicable rules on exchange trading, unless the company in question has given its written consent;

c) in marketing Collateral-Secured Certificates, the COSI Trademarks shall always appear together with the letter "R" in a circle (the symbol ®);

d) in using COSI Trademarks to market Collateral-Secured Certificates, the following text shall appear in an appropriate position in the documentation and in particular on the relevant termsheet, listing prospectus and issue prospectus, irrespective of the language used in this documentation: "COSI® Collateral Secured Instruments – Investor Protection engineered by SIX Group";

e) in using a logo in any way whatsoever for Collateral-Secured Certificates, pursuant to Appendix 6, the logo shall only be used in the manner described in Appendix 6;

f) further to paragraphs (c) to (e) above, no company lettering or logos belonging to a SIX Group company, a Eurex Group company or to Scoach Switzerland Ltd shall be used to support the distribution of COSIs; and

g) further to paragraphs (c) to (e) above, no visual elements pertaining to a SIX Group company, a Eurex Group company or to Scoach Switzerland Ltd shall be used in the distribution documentation for COSIs.

9.2 Secondary listing of Collateral-Secured Certificates

9.2.1 Apart from the primary listing on SSX the Issuer may apply for a listing or admission to trading on one or more secondary exchanges. In particular, the secondary exchange may be located abroad.

9.2.2 The Issuer may only apply for a listing or admission to trading on a secondary exchange if the Collateral-Secured Certificate's termsheet (clause 15) contains the text block specified in clause 17.6 at the time of the primary listing on SSX. If the requirement set out in the first sentence of clause 9.2.2 is not met, the certificate in question may not be listed or admitted to trading on a secondary exchange.

9.2.3 The listing or admission to trading on a secondary exchange must relate to the same certificate (without any changes to the structure of the certificate) that is the subject of the Framework Agreement and primary listing on SSX. In particular, the certificate may not be listed or admitted to trading on the secondary exchange in a different or additional trading currency.

9.2.4 A Collateral-Secured Certificates may only be listed or admitted to trading on a secondary exchange or another relevant trading venue (hereinafter referred to collectively as "Secondary Exchanges") if the Secondary exchange is recognized by SSX. SSX shall maintain a list of recognized Secondary Exchanges, which is shall make available to Issuers. Further Secondary Exchanges may be added to the list of recognized Secondary Exchanges on the request of the Issuers. The decision on whether to recognize a Secondary Exchange is made at the discretion of SSX. SSX reserves the right to remove a Secondary Exchange

from the list of recognized Secondary Exchanges at any time. If SSX removes a Secondary Exchange from the list of Secondary Exchanges, it shall disclose this to the Issuers of Collateral-Secured Certificates. The Secondary Exchange in question shall be removed from the list one calendar Day after informing the Issuers. In accordance with the issuing conditions of Collateral-Secured Certificates, those Collateral-Secured Certificates already listed or traded on a Secondary Exchange that is removed from the list of recognized Secondary Exchanges are not affected by the removal from the list during their lifespan. After a Secondary Exchange has been removed from the list of recognized Secondary Exchanges, Issuers may not make any further applications for Collateral-Secured Certificates to be listed or admitted to trading on the Secondary Exchange in question.

9.2.5 All aspects and events related to a listing or admission to trading on a Secondary Exchange shall be disregarded under the Framework Agreement (in particular the provisions of clause 11.1). As a result, the price of a Collateral-Secured Certificate that is set in listing or admitting to trading on a Secondary Exchange, in particular, shall have no impact on the Current Value of the certificate, as described by clause 4.1.2. In addition, the suspension of market making on a Secondary Exchange and the delisting of the certificates from a Secondary Exchange shall not be deemed a Realization Event under the Framework Agreement.

9.2.6 If a Realization Event occurs in accordance with clause 11.1.2, the Issuer shall immediately apply for a suspension of trading on all Secondary Exchanges in all its certificates collateralized under the Framework Agreement. Furthermore the Issuer shall immediately take steps to delist its Collateral-Secured Certificates from all Secondary Exchanges. The Issuer’s obligations listed in clause 9.2.6 shall apply irrespective of the consequences for the certificates on the primary exchange in accordance with clause 11.2.9.

9.2.7 Irrespective of the obligations listed in clause 9.2.6, the Issuer and the Guarantor agree that (i) SSX can publicly disclose the occurrence of a Realization Event (clause 11.1.2) and the maturities of Collateral-Secured Certificates in accordance with the Framework Agreement in those countries where the certificate is listed or admitted to trading on a Secondary Exchange and (ii) SSX may inform the Secondary Exchanges or other bodies about such occurrences.

9.2.8 The Issuer shall comply in full with the requirements set out in clauses 15, 16 and 17 when a Collateral-Secured Certificate is listed or admitted to trading on a Secondary Exchange. In particular, the Issuer shall integrate the same text blocks as required under clauses 15, 16 and 17 and as used by the Issuer for the primary listing of the Collateral-Secured Certificate on SSX into the termsheets (and comparable documents) as well as into issue prospectuses and listing prospectuses that are used for listing and admission to trading on a Secondary Exchange or for the distribution of Collateral-Secured Certificates.

10. Information Sheet

10.1 SSX publishes an Information Sheet on Collateral-Secured Instruments. The Information Sheet current at the time this Framework Agreement is signed is reproduced in Appendix 3 to this Framework Agreement. The version of the Information Sheet valid at any given time forms an integral part of this Framework Agreement and may be downloaded from the SSX website (www.six-swiss-exchange.com). SSX shall send any changes to the Information Sheet to the Issuer and the Guarantor electronically.

10.2 The Issuer shall

a) devise the issuing conditions for COSIs, as well as all documentation intended for potential clients, in compliance with the Information Sheet and this Framework Agreement; and

b) include a reference to the SSX Information Sheet and this Framework Agreement in the issuing conditions for COSIs, as well as all documentation intended for potential clients.

10.3 The legal position of the Investor in respect of the collateralization of a financial instrument is determined by the provisions of this Framework Agreement, including its Appendices and the rules and regulations referred to herein (clause 18.1). The Information Sheet is intended to inform Investors of the major aspects of the collateralization of financial instruments. Should the Information Sheet contain any statements that deviate from the provisions of this Framework Agreement, then the provisions of this Framework Agreement shall take precedence in all regards.

11. Realization of Collateral and payment to Investors

11.1 Occurrence of a Realization Event

11.1.1 The Parties shall inform SSX immediately and in writing of any and all circumstances that give rise or might give rise to a Realization Event, unless this obligation is negated by statutory or regulatory provisions or the requirements of a competent authority.

11.1.2 A Realization Event occurs when

a) the Guarantor does not lodge the Collateral owed under this Framework Agreement, does not lodge it in good time, or the Collateral itself contains defects, unless those defects are remedied within three (3) Banking Days. The point decisive for the occurrence of a Realization Event shall be the first Banking Day after the grace period of three (3) working Days has expired unused;

b) the Issuer does not honour a payment or delivery commitment under a collateral-secured instrument when it falls due according to the issuing conditions, or does not honour such a commitment in good time or without defects, unless those defects are remedied within three (3) Banking Days. The point decisive for the occurrence of a Realization Event shall be the first Banking Day after the grace period of three (3) working Days has expired unused;

c) the Federal Financial Market Supervisory Authority ("FINMA") orders protective measures pursuant to Article 26 para. 1 (f) to (h) of the Federal Law on Banks and Savings Banks, restructuring measures or liquidation (insolvency) proceedings pursuant to Article 25 ff. of the Federal Law on Banks and Savings Banks (in association with Article 36a of the Federal Stock Exchange and Securities Trading Act, where appropriate) against the Issuer or the Guarantor. The point decisive for the occurrence of a Realization Event shall be the date on which protective or restructuring measures are ordered or insolvency proceedings are commenced. Any prior knowledge on the part of SSX, SIX SIS or another SIX Group company of action planned by FINMA which might result in a Realization Event under this paragraph (c) is of no consequence to the occurrence of a Realization Event in any case;

d) a foreign financial market supervisory authority, another competent foreign authority or a competent foreign court orders measures comparable to those described in the foregoing paragraph (c). The point decisive for the occurrence of a Realization Event shall be the date on which the measures were ordered or insolvency proceedings or proceedings with a comparable effect are commenced;

e) the market making obligation (clause 8) is breached for ten (10) consecutive Banking Days ("Suspension Period"). The point decisive for the occurrence of a Realization Event shall be the first Banking Day after the Suspension Period has expired;

f) the Guarantor's participation in SIX SIS expires. The point decisive for the occurrence of a Realization Event shall be the first Banking Day after participation has expired;

g) the provisional admission of Collateral-Secured Instruments to trading lapses or is cancelled, and the Issuer fails to satisfy the Investors' claims under the financial instrument's issuing conditions within thirty (30) Banking Days of the lapse or cancellation of provisional admission to trading. The point decisive for the occurrence of a Realization Event shall be the first Banking Day after the expiry of the thirty (30) Banking Day period following the lapse or cancellation of provisional admission; or

h) the Collateral-Secured Instruments are delisted upon the application of the Issuer or for other reasons, and the Issuer fails to satisfy the Investors' claims under the financial instrument's issuing conditions within thirty (30) Banking Days following the last trading Day. The point decisive for the occurrence of a Realization Event shall be the first Banking Day after the expiry of the thirty (30) Banking Day period following the last trading Day for the COSIs.

11.1.3 A Realization Event may occur even (i) if the Issuer, Guarantor or market maker (clause 8) is not answerable for any fault and (ii) regardless of the degree of any fault of the Issuer, the Guarantor or the market maker.

11.1.4 SSX shall not obliged to investigate the background to the occurrence of a Realization Event. In determining whether or not a Realization Event has occurred, SSX shall base its decision exclusively on reliable sources of information.

11.1.5 With binding effect on the Parties and the Investors, SSX shall determine (i) that circumstances be recorded as a Realization Event according to clause 11.1.2; and (ii) the time at which the Realization Event occurred.

11.1.6 A Realization Event cannot occur for as long as SIX SIS and SSX are unable to guarantee the technical processes relevant to the collateralization of financial instrument.

11.2 Procedure in case of a Realization Event

11.2.1 Should a Realization Event occur, the Collateral lodged for the collateralization of financial instruments under this Framework Agreement shall be realized by SSX. Legal and real obstacles remain reserved.

11.2.2 Should a Realization Event have occurred SSX shall be entitled, at its own discretion, to

a) announce the occurrence of a Realization Event publicly in appropriate form either immediately or at a later date, in particular in a newspaper with a national distribution or on the SSX website;

b) realize all existing Collateral privately either immediately or at a later date, regardless of the level of claims pursuant to clauses 11.3 and 11.4, provided applicable legal provisions or orders from the authorities do not prevent such a private realization. If private realization is not possible, SSX may deliver the Collateral to the competent person for realization.

11.2.3 Realization relates to all of the Issuer's COSIs that are subject to this Framework Agreements (clause 4.1.6). The details of the realization process shall be determined by SSX.

11.2.4 The Guarantor shall be notified in advance by SSX that the Collateral is to be realized. Such advance notification does not prevent immediate realization.

11.2.5 If a Realization Event has occurred, SSX shall determine the Current Values of all of the Issuer's COSIs in their individual trading currencies. The Current Values determined by SSX shall be binding on the Parties and on the Investors. The key values are the Current Values of the Collateral-Secured Instruments on the Banking Day immediately preceding the Day or Banking Day relevant to the occurrence of the Realization Event (clause 11.1.2).

11.2.6 If a Realization Event has occurred, SSX shall convert into Swiss francs the Current Value, as per clause 11.2.5, of COSIs that are traded in a currency other than the Swiss franc. These converted values are binding on the Parties and on the Investors. The determining exchange rates shall be those that apply under the SIX SIS Rules and Regulations on the

Banking Day immediately preceding the Day or Banking Day relevant to the occurrence of the Realization Event (clause 11.1.2). The conversion of Current Values under this clause 11.2.6 relates to the scope and effects of the payment of pro-rata shares of Net Realization Proceeds by SSX to the Investors in financial instruments with a trading currency other than the Swiss franc, but does not otherwise affect the relationship between the Investor and the Issuer (clause 11.4).

11.2.7 Should a further Realization Event occur after a previous Realization Event as per clause 11.1.2, but prior to the COSI falling due for redemption (clause 11.4.1), the first Realization Event is still the decisive factor in determining the Current Value of the COSIs.

11.2.8 A Realization Event cannot be remedied either before or after a COSI has fallen due (clause 11.4.1).

11.2.9 If a Realization Event has occurred, then (i) trading in all of the Issuer's COSIs under this Framework Agreement may be suspended, and (ii) the Issuer's COSIs may be delisted.

11.3 Realization proceeds and costs

11.3.1 Should the realization of Collateral result in proceeds denominated in a foreign currency, the broker shall pay the countervalue in Swiss francs to SSX.

11.3.2 SSX shall be entitled to use the entire proceeds from the realization of Collateral to satisfy all claims set out in clause 4.1.3. In determining the applicable Collateral Value as per clause 4.1.3, in the context of this clause 11.3.2 the determining value shall be the Current Value of the Collateral-Secured Instruments pursuant to clauses 11.2.5 and 11.2.6.

11.3.3 SSX shall be entitled to cover from the realization proceeds its own or third-party costs (including taxes, duties and Fees for external consultants) that arise in connection with the realization of Collateral and the payment of the Net Realization Proceeds to the Investors before any other payments are made. To this end, SSX shall deduct a flat rate of 0.1 percent of the entire realization proceeds to cover its own processing costs and those of third parties. Should SSX, SIX SIS or third parties incur any extraordinary realization and distribution costs, SSX may also deduct these additional costs from the realization proceeds, before any other payments are made.

11.3.4 SSX and SIX SIS shall be entitled to satisfy their claims against the Issuer and the Guarantor under this Framework Agreement (including Fee claims pursuant to clause 7) from the realization proceeds before any other payments are made.

11.3.5 The remaining Net Realization Proceeds shall be available for payment to the Investors in the Issuer's COSIs.

11.4 Maturity of Collateral-Secured Instruments and payment of Net Realization Proceeds

11.4.1 Unless they have already fallen due for redemption, all of the Issuer's financial instruments that are collateralized under this Framework Agreement shall mature thirty (30) Banking Days after a Realization Event has occurred (clause 11.1.2).

11.4.2 SSX shall publicly announce the date on which the Collateral-Secured Instruments mature, and publish their Current Values (clause 11.2.5) in a newspaper with a national distribution, as well as on the SSX website. The value of the instruments, as established in accordance with clause 11.2.6, as well as the applicable exchange rates, shall be announced in the same way.

11.4.3 The Investors' claims against the Issuer when the COSIs mature under the terms of this Framework Agreement are determined by the Current Values of the instruments pursuant to clause 11.2.5.

11.4.4 Each Investor has a maximum claim against SSX (clauses 1.4 and 4.2.6) amounting to that share of the Net Realization Proceeds of the Collateral, as per clause 11.3, that corresponds to the total Current Values of their COSIs under this Framework Agreement. In the case of COSIs in a trading currency other than the Swiss franc, the Investor's claim under this clause 11.4.4 is determined by the value of the instruments as described in clause 11.2.6.

11.4.5 Should the Current Values held by all Investors in the Issuer's COSIs exceed the Net Realization Proceeds, SSX shall pay out the pro-rata shares of Net Realization Proceeds to the individual Investors in accordance with the individual Investors' total Current Values as a proportion of the sum total of Current Values held by all Investors in the Issuer's COSIs. In the case of financial instruments in a trading currency other than the Swiss franc, the Investor's claim under this clause 11.4.5 is determined by the value of the instruments as described in clause 11.2.6.

11.4.6 Should the Net Realization Proceeds exceed the total Current Values held by all Investors in the Issuer's COSIs, that portion of the Net Realization Proceeds which remains after the settlement of (i) all Investor claims and (ii) any further collateralized claims under clause 4.1.3 that have not been satisfied in advance from the realization proceeds, shall be paid out to the Guarantor.

11.4.7 SSX shall transfer the Net Realization Proceeds in favour of the Investors to the SIX SIS Participants with discharging effect. The transfer of the pro-rata shares of the Net Realization Proceeds shall be determined by the holdings in COSIs that are booked to the Participants' accounts with SIX SIS. SSX and SIX SIS shall be liable only for the careful instruction of SIX SIS Participants. Clause 12.1 shall apply.

11.4.8 If the Issuer which is affected by the Maturity of their COSIs under this Framework Agreement is a participant in SIX SIS, then SSX and SIX SIS shall determine a separate procedure for the payment of the pro-rata shares of Net Realization Proceeds to those Investors who hold their COSIs via the Issuer. SSX may transfer the pro-rata shares of the realization proceeds accruing to these Investors in COSIs to one or more Participants in SIX SIS or to one or more third parties, which shall then directly or indirectly instigate payments to these Investors. Such transfer on the part of SSX releases it from any further obligation in this regard. SSX may decide at its own discretion to have the payment of the pro-rata shares of the Net Realization Proceeds to further or to all Investors in COSIs undertaken by one or more other Participants in SIX SIS or by one more third parties. In such cases SSX shall transfer the pro-rata shares of Net Realization Proceeds to these other SIX SIS Participants or to third parties and thereby discharge itself from any further obligation in this regard. In the

context of this clause 11.4.8, SSX and SIX SIS are liable only for the careful selection and instruction of another SIX SIS participant or a third party. Clause 12.1 shall apply.

11.4.9 Payments by SSX to Investors shall be made exclusively in Swiss francs. The payment of pro-rata Net Realization Proceeds (clauses 11.4.4 and 11.4.5) by SSX to the Investors, in accordance with clauses 11.4.7 and 11.4.8 discharges the Investors' claims against the Issuer that related to the Collateral-Secured Instruments (clause 11.4.3) in an amount corresponding to that payment. In the case of instruments in trading currencies other than the Swiss franc, the extent to which the Investors' claims against the Issuer (clause 11.4.3) are discharged pursuant to this clause 11.4.9 is determined by the exchange rates between the trading currency of the instruments in question and the Swiss franc, in accordance with clause 11.2.6. The determining date on which Investor claims are discharged under this clause 11.4.9 shall be the date on which the pro-rata shares of Net Realization Proceeds are transferred by SSX to the SIX SIS Participants or third parties in accordance with clauses 11.4.7 and 11.4.8. SSX shall announce this date publicly pursuant to clause 11.4.2.

11.4.10 No interest shall be paid on the Investors' claims against SSX, which correspond to their pro-rata shares of Net Realization Proceeds. SSX shall not owe any default interest to the Investor on the payment of the pro-rata share of Net Realization Proceeds, neither shall SSX be liable to the Investors for any further damages whatsoever. No other or further claims of any nature may be made against SSX, SIX SIS, the Participants of SIX SIS (clauses 11.4.7 and 11.4.8) or third parties (clause 11.4.8).

11.4.11 The payment of the pro-rata shares of Net Realization Proceeds to the Investors (clause 11.4.9) shall discharge any outstanding claims that SSX may have against the Guarantor in connection with the collateralization of financial instruments, as described in clause 4.1.3. This clause 11.4.11 does not affect the application of the remaining Net Realization Proceeds as laid down in clause 11.4.6 once the pro-rata shares of Net Realization Proceeds have been paid out to the Investors.

12. Liability

12.1 The Parties shall be liable to pay damages only in the event of gross negligence or intentional misconduct. Any and all further liability for damages is hereby excluded.

12.2 The Issuer shall be liable to SSX and SIX SIS for any direct or indirect loss arising as a result of incorrect confirmations as per clause 16.4 or Appendix 4 to this Framework Agreement.

12.3 In the case of third parties engaged by SSX to value the financial instruments, SSX shall be liable only for a lack of due care in selecting and instructing the third party.

13. Duration and cancellation of the Agreement

13.1 This Framework Agreement is concluded for an indefinite period. It may be cancelled by any Party subject to a period of notice of thirty (30) Days, effective at the end of a calendar month. Termination by one Party shall be notified in writing to the other Parties.

13.2 SSX shall have the right to terminate this Framework Agreement without notice should a Realization Event occur (clause 11.1.2).

13.3 Financial instruments which had been collateralized according to the terms of this Framework Agreement prior to its cancellation, the term of which extends beyond the date on which the Agreement is cancelled, remain subject in full to the provisions of this Framework Agreement.

14. Amendments to the Agreement

14.1 Unless this Framework Agreement explicitly states otherwise, amendments or additions to this Framework Agreement shall be made in writing and shall require the written consent of all Parties. This also applies to the present clause 14.1.

15. Requirements for the termsheet and for documents of similar function

15.1 The Issuer shall integrate the following text module about the collateralization of a financial instrument into the [termsheet] that is used in the distribution of the COSI:

Collateralization *[Product] (hereinafter ["COSI"]) is collateralized in accordance with the provisions of the SIX Swiss Exchange "Framework Agreement for Collateral-Secured Instruments" (hereinafter "Framework Agreement").* ***[****The Issuer concluded the Framework Agreement on [●date] und undertook to secure the value of the [COSIs] in favor of SIX Swiss Exchange at any time.****] [****The Issuer concluded the Framework Agreement with [●identity] (hereinafter "Guarantor") on [●date], and the Guarantor is obliged to secure the Current Value of the [COSIs] in favor of SIX Swiss Exchange at any given time.****] The rights of Investors in connection with the collateralization of the [instruments] arise from this Framework Agreement. The principles of collateralization are summarized in an [Information Sheet] issued by SIX Swiss Exchange. This [Information Sheet] is available from the www.six-swiss-exchange.com website. The Issuer shall, upon request, provide the Framework Agreement to Investors free of charge in the original German version or as an English translation. The Framework Agreement may be obtained [via/from].*

15.2 The Issuer shall also integrate the [termsheet] text module that is reproduced in clause 15.1 in documents with a comparable function (such as indicative termsheets and information memoranda).

15.3 The Issuer is not permitted to amend, delete or add to the text block given in clause 15.1. The Issuer is also forbidden to integrate any further statements on the collateralization of a certificate in the [termsheet]. Clause 15.4 and clause 17 remain reserved. The term "structured product" may be used.

15.4 In the [termsheet], the Issuer shall inform Investors that [COSIs] do not constitute collective investment schemes in the sense of the Federal Collective Investment Schemes Act (CISA) and that, as a result, the [certificates] are not subject to mandatory authorization and supervision by the Swiss Federal Financial Market Supervisory Authority (FINMA).

16. Requirements for the listing prospectus and the issuing prospectus

16.1 The Issuer shall integrate the following" text module about the collateralization of a certificate in a separate [clause] of the listing prospectus:

Collateralization of the [product]

[Product] (hereinafter [“COSI”]) is collateralized in accordance with the terms of the SIX Swiss Exchange “Framework Agreement for Collateral Secured Instruments”. ***[●]*** *(“Collateral Provider”) undertakes to secure the value of the [COSI] at any given time as well as the further claims listed in the Framework Agreement.*

Security must be provided to SIX Swiss Exchange in the form of a regular right of lien. The collateral is booked to a SIX Swiss Exchange account with SIX SIS. Investors do not themselves have a surety right to the collateral. The [COSI] and the collateral shall be valued on each Banking Day. The Collateral Provider shall be obliged to adjust the collateral to any changes in value. Permitted forms of collateral shall be selected by SIX Swiss Exchange on an ongoing basis from various categories of securities. The issuer shall, upon enquiry, inform Investors about the collateral that is permitted as security for the [COSI] at any given time. The Collateral Provider shall pay SIX Swiss Exchange a Fee for the service regarding the collateralization of the [COSI]. A change of Collateral Provider shall be notified in accordance with the provisions of this [listing prospectus].

Documentation. *The collateralization in favour of SIX Swiss Exchange is based on the “Framework Agreement for Collateral Secured Instruments” between SIX Swiss Exchange, SIX SIS, the issuer and the [Collateral Provider] dated [date] (“Framework Agreement”). The Investor is not party to the Framework Agreement.* ***The Framework Agreement constitutes an integral part of this [listing prospectus].*** *In the event of any contradiction between the provisions of this [listing prospectus] and the Framework Agreement, the Framework Agreement takes precedence. The issuer shall, upon request, provide the Framework Agreement to Investors free of charge in the original German version or in an English translation. The Framework Agreement may be obtained [at/from]. The core elements of collateralization of the [COSI] are summarized in a SIX Swiss Exchange information sheet, which is available at “www.six-swiss-exchange.com”.*

Collateralization method. *The collateral that must be furnished by the Collateral Provider is determined by the value of the COSI at any given time (hereinafter “Current Value”). The Current Values shall be determined in the trading currency of the [COSI] and converted into Swiss francs for the purpose of calculating the required collateral. The method for calculating the Current Value shall be determined for each [COSI] upon application for (provisional) admission to trading and shall remain unchanged for the entire term of the [COSI]. If prices for the [COSI] calculated by third parties are available (so-called “Fair Values”), they are taken into account when determining the Current Value in accordance with the provisions of the rules and regulations of SIX Swiss Exchange. Otherwise, the determination of the Current Value will take into account the “bond floor pricing”, as defined by the Swiss Federal Tax Administration, Berne (Switzerland). For as long as no bond floor is available for a [COSI] that is subject to bond floor pricing, the Current Value shall correspond at least to the capital protection laid down in the redemption terms for the [COSI]. If the final bid-side purchase price of the [COSI] on the previous trading Day on Scoach Switzerland is higher, the collateral requirement shall always be based on this latter price. If the aforementioned prices for [COSI] are unavailable at any given time, then other prices shall be used to calculate the required collateral, in accordance with the rules and regulations of SIX Swiss Exchange. The Current Values required for the collateralization of the [COSI] shall be*

determined exclusively in accordance with the provisions of the "Special Conditions for Collateral Secured Instruments" of SIX Swiss Exchange. The Current Value of [product] shall be determined according to [Method A: Fair Value Method] [Method B: Bond Floor Method] of these Special Conditions of SIX Swiss Exchange [including the respective accrued interest].

Distribution and market making. *The distribution of the [COSI] shall be the responsibility of the issuer. The issuer undertakes to ensure that market making for the [COSI] is in place.*

Risks. *Collateralization eliminates the issuer default risk only to the extent that the proceeds from the liquidation of collateral upon occurrence of a Liquidation Event (less the costs of liquidation and payout) are able to meet the Investors' claims. The Investor bears the following risks, among others: (i) the Collateral Provider is unable to supply the additionally required collateral if the value of the [COSI] rises or the value of the collateral decreases; (ii) in a Liquidation Event, the collateral cannot be liquidated immediately by SIX Swiss Exchange because of factual hindrances or because the collateral must be handed over to the executory authorities for liquidation (iii) the market risk associated with the collateral results in insufficient liquidation proceeds or, in extreme circumstances, the collateral might lose its value entirely until the liquidation can take place; (iv) the maturity of [COSI] in a foreign currency according to the Framework Agreement may result in losses for the Investor because the Current Value (determinant for the Investor's claim against the issuer) is set in the foreign currency, while payment of the pro-rata share of net liquidation proceeds (determinant for the extent to which the Investor's claim against the issuer is satisfied) is made in Swiss francs; (v) the collateralization is challenged according to the laws governing debt enforcement and bankruptcy, so that the collateral cannot be liquidated according to the terms of the Framework Agreement for the benefit of the Investors in [COSI].*

Liquidation of collateral. *If the Collateral Provider fails to fulfill its obligations, the collateral will be liquidated by SIX Swiss Exchange or a liquidator under the terms of the applicable legal regulations. The collateral may be liquidated ("Liquidation Events") if (i) the Collateral Provider fails to furnish the required collateral, fails to do so in due time, or if the collateral that is provided is not free from defects, unless any such defect is remedied within three (3) Banking Days; (ii) the issuer fails to fulfill a payment or delivery obligation under a [COSI] upon maturity according to the issuing conditions, fails to do so in due time, or if its fulfillment of such obligations is defective, unless any such defect is remedied within three (3) Banking Days; (iii) the Swiss Financial Market Supervisory Authority FINMA orders protective measures with regard to the issuer or the Collateral Provider under Article 26 paragraph 1 letter (f) to (h) of the Federal Act on Banks and Savings Banks, or restructuring measures or the liquidation (winding-up proceedings) under Article 25 et seq. of the Federal Act on Banks and Savings Banks; (iv) a foreign financial market supervisory authority, another competent foreign authority or a competent foreign court orders an action that is comparable with that described in item (iii) above; (v) the market making obligation is breached for ten (10) consecutive Banking Days; (vi) the Collateral Provider's participation at SIX SIS ceases; (vii) the provisional admission of the [COSI] to trading lapses or is cancelled and the issuer fails to satisfy Investors' claims according to the issuing conditions of the [COSI] within thirty (30) Banking Days of the lapse or cancellation of the provisional admission; or (viii) the [COSI] are delisted upon application by the issuer or for any other reason, and the issuer fails to satisfy Investors' claims according to the issuing conditions of the [COSI] within thirty (30) Banking Days of the last trading Day. The Framework Agreement provides for the exact time at which each Liquidation Event occurs. The remedy of a Liquidation Event is not possible.*

Determination of a Liquidation Event. *SIX Swiss Exchange is not required to undertake investigations with regard to the occurrence of a Liquidation Event. In determining the occurrence of a Liquidation Event, it bases its decision on reliable sources of information only. SIX Swiss Exchange determines with binding effect for the Investors that an incident qualifies as a Liquidation Event and at what point in time the Liquidation Event occurred.*

Procedure in case of a Liquidation Event. *If a Liquidation Event occurs, SIX Swiss Exchange is at its own discretion entitled: (i) to make public the occurrence of a Liquidation Event immediately or at a later stage in suitable form, specifically in a newspaper with a national distribution and on the SIX Swiss Exchange website; as well as (ii) to liquidate immediately or at a later stage – without regard to the amount of unsatisfied claims – all existing collateral on a private basis, provided the applicable legal regulations or regulatory orders do not prohibit such private liquidation (and, if a private liquidation is not possible, hand the collateral over to the competent person for liquidation). Once a Liquidation Event has occurred, trading in all [COSI] of the issuer may be suspended, and the [COSI] of the issuer may be delisted.*

Maturity of the [COSI] as well as Investors' claims against SIX Swiss Exchange and the issuer. *All of the issuer's [COSI] under the Framework Agreement shall fall due for redemption thirty (30) Banking Days after a Liquidation Event has occurred. SIX Swiss Exchange shall make public the due date in a newspaper with a national distribution, as well as on the SIX Swiss Exchange website.* ***Investors' claims against SIX Swiss Exchange for the payment of their pro-rata share of the net liquidation proceeds*** *arise automatically only once the [COSI] have fallen due for redemption. Investors' claims against SIX Swiss Exchange are based on a genuine contract in favor of third parties (Article 112 paragraph 2 of the Swiss Code of Obligations) which is irrevocable on the part of the Collateral Provider. The acquisition of a [COSI] by an Investor automatically entails the declaration vis-à-vis SIX Swiss Exchange, as described in Art. 112 paragraph 3 of the Swiss Code of Obligations, that he wishes to enforce his right under the Framework Agreement at maturity of the [COSI]. In dealings with SIX Swiss Exchange and SIX SIS, the Investors are bound by the provisions of the Framework Agreement, specifically the* ***choice of Swiss law and the exclusive jurisdiction of the Commercial Court of Canton Zurich (Switzerland)****.*

If a Liquidation Event has occurred, SIX Swiss Exchange will determine the Current Values of all [COSI] of the issuer in the respective trading currency with binding effect for the issuer, the Collateral Provider and the Investors. ***Investors' claims against the issuer*** *will be based on these Current Values when the [COSI] mature in accordance with the Framework Agreement. The Current Values of the [COSI] on the Banking Day immediately preceding the date on which the Liquidation Event occurred shall be applicable. SIX Swiss Exchange shall make public the applicable Current Values of the [COSI].*

Costs of liquidation and payout for the benefit of the Investors. *The costs incurred in connection with the liquidation and payout (including taxes and duties, as well as consulting Fees) shall, in advance, be covered out of the proceeds of the liquidation of the collateral. For this purpose, SIX Swiss Exchange shall deduct a flat-rate Fee of 0.1 percent from the entire liquidation proceeds for its own expenses and for the expenses of third parties. In addition, SIX Swiss Exchange shall be entitled to satisfy, in advance out of the proceeds of the liquidation of the collateral, any outstanding claims it holds against the Collateral Provider and the issuer under the terms of the Framework Agreement. The remaining net liquidation proceeds are available for payout to the Investors in [COSI] of the issuer.*

SIX Swiss Exchange will transfer the pro-rata share of net liquidation proceeds due to Investors to SIX SIS Participants. In doing so, it is released from all further obligations. The amounts transferred are determined by the holdings of [COSI] that are booked to participant accounts with SIX SIS. If the issuer which, according to the Framework Agreement, is affected by the maturity of its [COSI], is a SIX SIS participant, then SIX Swiss Exchange and SIX SIS shall decide on a separate procedure for the payment of the pro-rata share of net liquidation proceeds to those Investors who hold their [COSI] via the issuer. SIX Swiss Exchange may transfer the pro-rata share of net liquidation proceeds for these Investors to one or more other SIX SIS Participants or to one or more third parties, which will attend to the payment to Investors in [COSI] either directly or indirectly. In doing so, SIX Swiss Exchange is released from all further obligations. SIX Swiss Exchange may decide at its own discretion to have the payment of the pro-rata share of net liquidation proceeds for other or all Investors in [COSI] conducted by one or more other SIX SIS Participants or by one or more third parties.

The payouts to Investors are made exclusively in Swiss francs. The claim of the Investors is non-interest-bearing. SIX Swiss Exchange is not liable to pay either default interest or damages should the payout be delayed for any reason.

The maximum claim of an Investor to satisfaction from the net liquidation proceeds of collateral is determined by the sum of the Current Values of his [COSI]. Should the combined Current Values of all Investors in the issuer's [COSI] exceed the net liquidation proceeds, payment of pro-rata shares of net liquidation proceeds to individual Investors will be made according to the ratio between the total Current Values held by individual Investors and the total Current Values accruing to all Investors in [COSI] of the issuer.

In the case of [COSI] in a different trading currency than the Swiss franc, SIX Swiss Exchange shall, with binding effect for the parties to the Framework Agreement and the Investors, convert the Current Values into Swiss francs in order to determine the pro-rata share of net liquidation proceeds. The exchange rates according to the rules and regulations of SIX SIS on the Banking Day immediately preceding the date on which the Liquidation Event occurred, shall be applicable. The conversion of the Current Values of [COSI] of a different trading currency than the Swiss franc pertains only to the amount and the effect of the payout of pro-rata net liquidation proceeds by SIX Swiss Exchange to Investors in such [COSI] and shall have no further effect on the relationship between the Investor and the issuer. SIX Swiss Exchange shall make public these values of the [COSI] as well as the applicable exchange rates.

The Investors' claims against the issuer arising from the [COSI] are reduced by the amount of the payment of the pro-rata net liquidation proceeds. In the case of [COSI] of a different trading currency than the Swiss franc the reduction amount of the claim of the Investor against the issuer shall be determined in accordance with the conversion rate of the particular trading currency of the [COSI] to the Swiss franc applicable on the Banking Day immediately preceding the date on which the Liquidation Event occurred.

No further Investor claims exist against SIX Swiss Exchange, SIX SIS or other persons which are involved in the collateralization service for [COSI] under the terms of the Framework Agreement.

Secondary listing. *Apart from the primary listing of the [COSI] on SIX Swiss Exchange the issuer may apply for a listing or admission to trading on one or more secondary exchanges. All aspects and events related to listing or admission to trading of the [COSI] on a secondary exchange shall be disregarded under the Framework Agreement. In particular, prices of the*

[COSI] on secondary exchanges are not taken into consideration for the calculation of the Current Value and events which are related to a listing or admission to trading of the [COSI] on a secondary exchange, such as the suspension of the market making at a secondary exchange or the delisting of the [COSI] from a secondary exchange, shall not be deemed a Liquidation Event under the Framework Agreement. SIX Swiss Exchange is at its own discretion entitled to make public the occurrence of a Liquidation Event and the maturity of the [COSI] pursuant to the Framework Agreement in the countries where a listing or admission to trading of the [COSI] on a secondary exchange is maintained as well as to inform the secondary exchanges or any other bodies about such occurrences.

Liability. *The liability of parties to the Framework Agreement to pay damages exists only in cases of gross negligence or intentional misconduct. Further liability is excluded. SIX Swiss Exchange shall only be liable for third parties, which are mandated with the valuation of [COSI], in case of improper selection and instruction of such third parties. Where the payment of pro-rata shares of net liquidation proceeds of [COSI] is made via SIX SIS Participants to the extent these Participants hold the [COSI] in accounts at SIX SIS, SIX Swiss Exchange and SIX SIS are liable only for the careful instruction of these SIX SIS Participants. If the payment is made via third parties or via SIX SIS Participants in respect of [COSI] that are not booked to these Participants' accounts at SIX SIS, then SIX Swiss Exchange and SIX SIS are liable only for the careful selection and instruction.*

No authorisation. *[COSI] do not constitute collective investment schemes pursuant to the Federal Act on Collective Investment Schemes (CISA). They do not require authorization or supervision by the Swiss Financial Market Supervisory Authority FINMA.*

Congruence with the [listing prospectus]. *This [clause 16.1] corresponds to the SIX Swiss Exchange standard text. The terms contained herein are incorporated as follows in the [listing prospectus]: [To be completed by the issuer: A concordance table or explanations from the issuer on any terminological differences between the SIX Swiss Exchange standard text and the way in which terms are used in the other paragraphs of the [listing prospectus]]. The provisions of this [clause 16.1] take precedence in the event of contradiction between this [clause 16.1] and the other content of the [listing prospectus].*

[Alternatively, the issuer may use the following wording for the last paragraph of *clause* 16.1:] ***Congruence with the [listing prospectus].*** *This [clause 16.1] corresponds to the SIX Swiss Exchange standard text. The provisions of this [clause 16.1] take precedence in the event of contradiction between this [clause 16.1] and the other content of the [listing prospectus].*

16.2 It is mandatory that the text module reproduced in clause 16.1 be used with one of the two standard *"Congruence with the [listing prospectus]"* texts. The Issuer is not permitted to amend, delete or add to the text block given in clause 16.1. The Issuer is also forbidden to integrate any further statements on the collateralization of a certificate in the listing prospectus. Clause 17 remains reserved. The term "structured product" may be used.

16.3 The text module reproduced in clause 16.1 shall also be integrated in the listing prospectus for a COSI, as well as in each document with a comparable function, irrespective of whether the COSI is based on a stand-alone prospectus, a pricing supplement to an issuance program, or a comparable document.

16.4 For each COSI, the Issuer shall provide the confirmations reproduced in Appendix 4 to SSX and SIX SIS. The Issuer shall submit this duly signed declaration to SIX Exchange Regulation when it submits the listing prospectus.

17. Additional text modules for the documentation on Collateral-Secured Instruments

17.1 *In addition to the mandatory text modules prescribed in clauses 15.1 and 16.1, the Issuer may also include the following blocks of text in the relevant documents. In the documents stipulated in clauses 15 and 16, the text modules set out in clauses 17.2 to 17.6 may be reproduced in the same clause as the text blocks prescribed in clauses 15.1 and 16.1, or in another location. The Issuer may choose to use the text modules set out in clauses 17.2 to 17.6 individually, in any combination, or in their entirety. The text modules stipulated in this clause 17 may be used in the documents specified in clause 15 and/or those specified clause 16, as the Issuer wishes.*

17.2 *The costs for the service provided by SIX Swiss Exchange with respect to the collateralization of [COSI] may be taken into account in pricing a [COSI] and may therefore be borne by the Investors, as the case may be.*

17.3 *With regard to the payment of the pro-rata share of the Net Realization Proceeds the Investor shall bear the solvency risks of SIX Swiss Exchange and the financial intermediaries along the payout chain.*

17.4 *The payment to the Investors may be delayed for factual or legal reasons.*

17.5 *To the extent the calculation of the Current Value of a [COSI] proves to be incorrect, the Collateral provided for the [COSI] may be insufficient.*

17.6 *Apart from the primary listing of the [COSI] on SIX Swiss Exchange the issuer may apply for a listing or admission to trading on one or more secondary exchanges. All aspects and events related to a listing or admission to trading of the [COSI] on a secondary exchange shall be disregarded under the Framework Agreement. In particular, events which are related to a listing or admission to trading of the [COSI] on a secondary exchange, such as the suspension of the market making at a secondary exchange or the delisting of the [COSI] from a secondary exchange, shall not be deemed a liquidation event under the Framework Agreement. SIX Swiss Exchange is at its own discretion entitled to make public the occurrence of a liquidation event and the maturity of the [COSI] pursuant to the Framework Agreement in the countries where a listing or admission to trading of the [COSI] on a secondary exchange is maintained as well as to inform the secondary exchanges or any other bodies about such occurrences.*

17.7 The Issuer may not make any changes, deletions or additions to the individual text modules set out under clauses 17.2 to 17.6. Furthermore, notwithstanding clauses 15.1 and 16.1, the Issuer may not integrate any statements on the collateralization of financial instruments that are not set out under clause 17 into the documents listed in clauses 15 or 16. The term "structured product" may be used in the context of the text modules laid down in this clause 17.

18. General provisions

18.1 Appendices 1 to 7 to this Framework Agreement, as well as the SSX Rules and the SIX SIS Rules and Regulations shall constitute an integral part of this Framework Agreement. SSX shall be entitled to amend Appendices 1, 3, 4, 6 and 7 to this Framework Agreement, such amendments being effective for the other Parties. Amendments enter into effect thirty (30) Days after they have been announced. Changes to the SSX Rules and the SIX SIS Rules and Regulations shall be subject to the provisions of those Rules and Regulations.

18.2 The Issuer and Guarantor shall report any change in contact details, as per Appendix 5, immediately to SSX.

18.3 SSX may amend the text blocks defined in clauses 15.1 and 16.1 to changing circumstances without the approval of the other parties, provided such amendments are not associated with any significant changes in the rights and obligations of the Parties under this Framework Agreement. SSX may amend, expand or reduce the additional text modules under clause 17 at any time.

18.4 The set-off of claims by the Issuer or the Guarantor under this Framework Agreement shall require the prior written consent of the Parties affected by such set-off in the individual case in question.

18.5 This Framework Agreement shall be deemed established as soon as it has been signed by all the Parties.

18.6 Unless expressly stipulated otherwise in this Framework Agreement, the assignment by the Issuer or the Guarantor of (i) individual rights and obligations arising from this Framework Agreement and (ii) this Framework Agreement in its entirety, shall require the written consent of all Parties.

18.7 SSX shall be entitled, without the consent of the other Parties to this Framework Agreement, to assign the claim for which the Guarantor must provide Collateral (clause 4.1.3), including the attendant security interest, and/or some or all of the Collateral to other SIX Group companies.

18.8 Furthermore, SSX and SIX SIS shall be entitled, without the consent of the other Parties to this Framework Agreement, to assign individual rights and obligations arising from this Framework Agreement, or this Framework Agreement in its entirety, to one or more third parties.

18.9 Should one or more of the provisions of this Framework Agreement be wholly or partially invalid, ineffective, or unenforceable for any other reason, the validity of the other provisions of this Framework Agreement shall remain unaffected. The invalid, ineffective or unenforceable provision shall be replaced by a valid, effective or enforceable provision that reflects as closely as possible the original intention of the Parties and the invalid, ineffective or unenforceable provision. This rule applies by analogy to any gaps or loopholes in this Framework Agreement.

18.10 The non-exercise or delayed exercise of a right under this Framework Agreement shall not be deemed a waiver of the exercise of that right, and the partial exercise of a right shall not rule out any further or other exercise of that right. Furthermore, the exercise of an individual right shall not rule out the exercise of another right.

18.11 Any reference in this Framework Agreement to a given clause relates to a clause in this Framework Agreement.

19. Definitions

19.1 Should there be any discrepancy between the terminology used in the above clauses 1 to 18 of this Framework Agreement and the following definitions given under clauses 19.2 to 19.26, the terminology used in the individual clauses 1 to 18 shall take precedence.

Keyword	Definition
19.2 Current Value	The value of a Collateral-Secured Instrument in its particular trading currency, as determined by SSX at a given point in time on the basis of the "Special Provisions Governing Collateral-Secured Instruments" (clauses 4.1 and 11.2.5).
19.3 Other SIX SIS Participant(s)	SIX SIS Participants to which a pro-rata share of Net Realization Proceeds is transferred in accordance with clause 11.4.8, without this/these participant(s) having a corresponding holding of Collateral-Secured Instruments.
19.4 Investors	Investors in Collateral-Secured Instruments that are subject to this Framework Agreement.
19.5 Banking Day	Any Day on which business offices in Zurich (Switzerland) are open for the conclusion and settlement of collateralization transactions under this Framework Agreement.
19.6 Collateral Value	The sum of the Current Values of all of the financial instruments for which a Guarantor must provide Collateral under this Framework Agreement, expressed in Swiss francs.
19.7 Issuer	The Party designated as the Issuer on the cover page of this Framework Agreement.
19.8 Eurex Group	All companies that are controlled directly or indirectly by Eurex Zurich Ltd.
19.9 Maturity	The Maturity date of the Collateral-Secured Instruments under this Framework Agreement (clause 11.4.1), giving rise to a claim on the part of the Investors to the payment of pro-rata shares of Net Realization Proceeds (clauses 1.4 and 4.2.6).
19.10 Fee	Remuneration in favour of SSX under this Framework Agreement, as set out in clause 7.
19.11 Haircut	A Haircut reduces the attributable value of Collateral and is expressed as a percentage. It is used to hedge the price risk attached to Collateral. The figure attributed to the Collateral as its Collateral Value constitutes the market value (100%) minus the Haircut.
19.12 [Intentionally left blank]	

19.13 Information Sheet	The Information Sheet on Collateral-Secured Instruments, in accordance with the document issued by SSX. The latest version at any given time can be accessed via www.six-swiss-exchange.com.
19.14 Margin Call	Communication to the Guarantor that a shortfall in the cover used in the collateralization of financial instruments must be remedied by the delivery of additional Collateral.
19.15 Margin Return	A transaction undertaken to balance an excess in the cover used in the collateralization of financial instruments.
19.16 Margin Threshold	A threshold figure of CHF 100,000. A Margin Call/Return is triggered if this figure is exceeded.
19.17 Net Realization Proceeds	The proceeds from the realization of Collateral, as laid down in clause of this Framework Agreement, that is available for payment to the Investors.
19.18 Collateral-Secured Instruments (COSIs)	Certificates that are collateralized under this Framework Agreement.
19.19 Framework Agreement	The present Framework Agreement for Collateral-Secured Instruments, including Appendices 1 to 5 and the rules and regulations to which the Framework Agreement refers (clause 18.1).
19.20 SSX Rules	The CONNEXOR® Listing license agreement, the CONNEXOR® Listing provisions and the SSX "Special Provisions Governing Collateral-Secured Instruments", and the SSX "Special Provisions for the Internet-Based Admission of Securities".
19.21 SIX SIS Rules and Regulations	The SIX SIS Ltd Service Agreement, the SIX SIS Ltd COSI ServiceGuide, the General Conditions of SIX SIS Ltd, and those rules and regulations referred to in the General Conditions of SIX SIS Ltd.
19.22 Collateral	Any security for Collateral-Secured Instruments that is accepted by SSX, as set out in Appendix 2 to this Framework Agreement.
19.23 Guarantor	The Party designated as the Guarantor on the cover page of this Framework Agreement, or a new Party to this Framework Agreement that has assumed the function of the previous Guarantor (clause 4.10).
19.24 SIX Group	All companies controlled directly or indirectly by SIX Group Ltd.
19.25 Day	Calendar Day
19.26 Realization Event	Event as described in clause 11.1.2 of this Framework Agreement.

20. Languages

20.1 The Framework Agreement, Information Sheet and text modules laid down in clauses 15.1 and 16.1, as well as clauses 17.2 to 17.6, may be used only in the language versions provided by SSX. Should the Issuer intend to inform clients in another language, the full wording of a translation in that language must be approved in advance by SSX. The Framework Agreement may be given to interested persons only if it contains the approved wording (clause 2.4). The costs incurred by SSX, including the costs of external consultants, shall be borne in full by the Issuer.

20.2 This Framework Agreement is made available by SSX in a German original version and as an English translation. The wording of the original German version takes precedence over that of any other language version.

21. Applicable law and place of jurisdiction

21.1 This Framework Agreement and all collateralizations of financial instruments agreed and effected on the basis of this Framework Agreement shall be subject to **Swiss law** to the exclusion of the rules of international private law.

21.2 The **Commercial Court of the Canton of Zurich (Switzerland)** shall have exclusive jurisdiction over any disputes arising from this Framework Agreement.

21.3 SSX and SIX SIS shall nonetheless be authorized additionally to enforce their rights at the domicile of the Issuer, the Guarantor or before any other competent authority or before any other competent court. Swiss law shall remain applicable exclusively in all such cases.

SIX Swiss Exchange Ltd	**SIX SIS Ltd**
_____	_____
_____	_____
Date: _____	Date: _____
[Issuer]	**[Guarantor]**
_____	_____
_____	_____
Date: _____	Date: _____

Appendix

[Intentionally left blank]

Appendix 1 to the framework agreement for Collateral-Secured Instruments

The financial instruments which may be collateralized in accordance with the Framework Agreement are subject to the following restrictions.

1) The term of a Collateral-secured instrument shall be no longer than ten (10) years.
2) Eligible trading currencies are:

Currency	Abbreviation
Swiss francs	CHF
Euros	EUR
British pounds	GBP
Japanese yen	JPY
US dollars	USD

Additional trading currencies shall be approved on request by Issuers. SSX shall make any such decisions at its own discretion.

3) In the case of financial instruments with a fair value that is subject to Method A of the "Special Provisions Governing Collateral-Secured Instruments", eligible underlyings are restricted to those for which a price is available via Telekurs, Reuters or Bloomberg.

Appendix 2 to the framework agreement for Collateral-Secured Instruments

The following Collateral may be provided for the collateralization of financial instruments:

Categories of Collateral[1]	Applicable attributable value[4]
Collateral accepted by the SNB[1, 2]	98%
Collateral accepted by the ECB[1]	95%
Equities[1, 3]	90%
Bank money (CHF, EUR, GBP, JPY, USD)	100%

[1] SSX shall determine at its own discretion which Collateral from the categories mentioned above may be provided for the collateralization of financial instruments. The selection by SSX of specific Collateral from the different categories of Collateral stated above does not constitute an amendment to this Appendix 2 (clause 18.1 of the Framework Agreement). ECB is the acronym for the "European Central Bank".

[2] In accordance with the "Instruction sheet on Collateral eligible for SNB repos" issued by the Swiss National Bank (SNB) that is valid at any given time.

[3] The securities must be included in a recognized share index that sets acceptance criteria intended to ensure sufficient market liquidity.

[4] Where Collateral is included in various categories, the lowest "Applicable attributable value", as stated in the above table, shall apply.

Not permitted as Collateral are issues (i) from companies in which a Party to this Framework Agreement directly or indirectly holds at least 20% of the share capital or voting rights; or (ii) from companies which have an equivalent holding in a Party to this Framework Agreement; (iii) of a Party's own shares and (iv) issues in which a Party to this Framework Agreement is the debtor.

Where one currency must be translated into another, the exchange rate laid down in the SIX SIS Rules and Regulations shall apply.

SSX shall be entitled but not obliged to demand that the Guarantor substitute Collateral immediately should the composition of the Collateral that is provided no longer be appropriate.

Further details on Collateral for Collateral-Secured Instruments can be found in the Collateralization Product Specification issued by Eurex Zurich Ltd, and in the Rules and Regulations of SIX SIS.

Appendix 3 to the framework agreement for Collateral-Secured Instruments

COSI® - Collateral Secured Instruments

Investing with a minimum of issuer risk

In principle, structured products are only available in the legal form of a bearer debenture. The disadvantage in this regard is that Investors incur not only the market risk associated with any type of investment, but also an issuer-related default risk. Just how significant that risk is depends on the creditworthiness of the issuer. If the issuer is unable to meet its payment obligations, the Investor's capital is in jeopardy. In the event of the issuer's insolvency, the Investor can even suffer a total loss. This is where COSIs come in: thanks to the collateral backing the issuer has lodged with SIX Swiss Exchange and which is liquidated in favour of the certificate holders if worse should come to worst, Investors now have a way to minimize issuer-related default risk while still benefiting from the interesting payment profile of these structured products.

SIX Swiss Exchange Ltd ("SIX Swiss Exchange") in collaboration with SIX SIS Ltd ("SIX SIS") offers issuers a service for the collateralization of certificates. By this procedure, the current value of a Collateral Secured Instrument ("COSI") is secured by a collateral provider in favour of SIX Swiss Exchange. The collateralization is based on the "Framework Agreement for Collateral Secured Instruments" (hereinafter the "Framework Agreement"), which the issuer and the collateral provider conclude with SIX Swiss Exchange and SIX SIS. Investors are not parties to the Framework Agreement. However, the Framework Agreement is of significance to the legal position of the investors in the event of a liquidation of collateral.

If certain events defined in the Framework Agreement occur (so-called liquidation events), the collateral will be liquidated. Upon the occurrence of a liquidation event, the COSI shall become due and payable within a certain time period. At that point in time, investors' claims against SIX Swiss Exchange for the payment of their pro-rata share of the net liquidation proceeds of the collateral arise automatically. Investors have no further claims against SIX Swiss Exchange or SIX SIS.

At their request, investors may obtain from the issuer a free of charge copy of the Framework Agreement in German or as an English translation. Other rules and regulations of SIX Swiss Exchange and SIX SIS pertaining to the collateralization of certificates can be accessed at www.six-swiss-exchange.com.

This information sheet does not contain a complete description of the investor's legal position, but instead provides a simplified overview of the collateralization of certificates. The legal position of an investor in COSI is determined solely by the provisions of the Framework Agreement. In the event of contradictions between the provisions of the Framework Agreement and this information sheet, the Framework Agreement takes precedence.

Neither the conclusion of the Framework Agreement nor the collateralization of a certificate constitute a value judgement on the part of SIX Swiss Exchange or SIX SIS with regard to the issuer, the collateral provider or a COSI. The distribution of COSI is the responsibility of the issuer.

COSI do not constitute collective investment schemes pursuant to the Federal Act on Collective Investment Schemes (CISA). They do not require authorization or supervision by the Swiss Financial Market Supervisory Authority FINMA.

This information sheet pertains only to certificates that are collateralized within the scope of the service rendered by SIX Swiss Exchange and SIX SIS.

1) What is the collateralization of certificates all about?

Certificates are bearer debt instruments (claims). The Investor who purchases a certificate incurs a default risk, the level of which depends on the solvency of the issuer. The insolvency of the issuer may lead to a total loss by the Investor. In order to minimize this risk, SIX Swiss Exchange in collaboration with SIX SIS offers a service for the collateralization of certificates. The collateralization is based on the “Framework Agreement for Collateral Secured Instruments” (“Framework Agreement”), which the issuer and the collateral provider conclude with SIX Swiss Exchange and SIX SIS. Based on the Framework Agreement, the collateral provider undertakes to grant SIX Swiss Exchange a right of lien on selected securities (book entry securities, securities embodied in a certificate, value rights or cash). The COSI and the Collateral are valued on each Banking Day. The collateral provider is obliged to adjust the level of the collateralization to any changes in value.

Investors do not themselves have a surety right to the Collateral. However, the collateralization works in their favour in so far as the Collateral shall be liquidated upon the occurrence of certain events as defined in the Framework Agreement (liquidation events) and the net proceeds of the liquidation of the collateral are distributed proportionately among the Investors.

The service offered by SIX Swiss Exchange and SIX SIS can be depicted as follows:

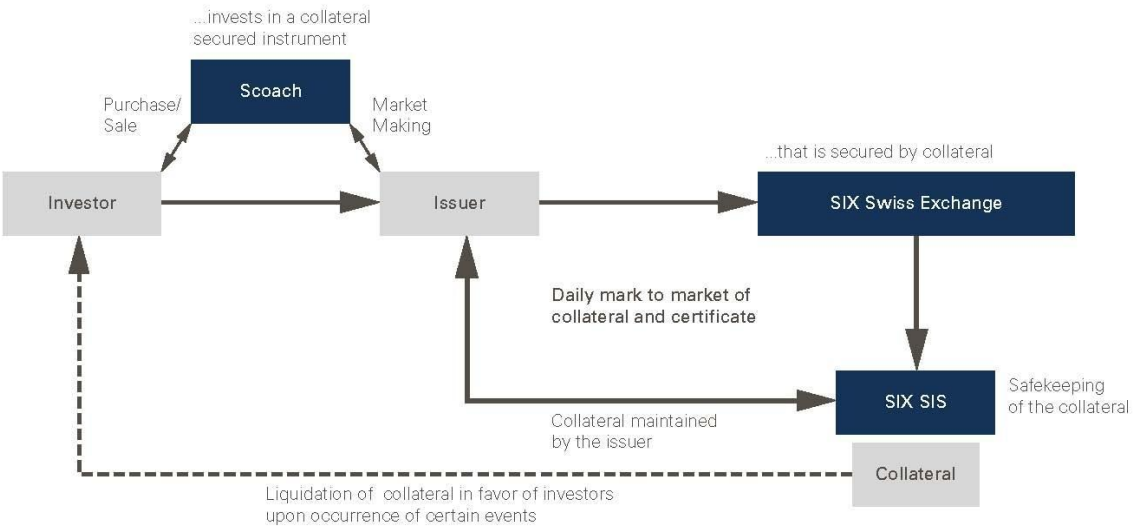

2) Which certificates can be collateralized?

The service of SIX Swiss Exchange and SIX SIS facilitates the collateralization of certificates that are listed on SIX Swiss Exchange and traded on Scoach Switzerland. Possible trading currencies for COSI are, among others, Swiss franc (CHF), Euro (EUR), British pound (GBP), Japanese yen (JPY) and US dollar (USD). Condition for collateralization is the availability of relevant prices (fair market price, bond floor and/or required capital-protection level) for the COSI. The term to Maturity of the COSI may not exceed ten years.

The issuer undertakes to ensure that market making for the COSI is in place for the entire period during which the COSI are admitted to trading; bid prices for COSI must be posted continually in the secondary market.

3) How does the collateralization of certificates work?

The collateral provider undertakes to secure the Current Value of the COSI in favour of SIX Swiss Exchange. The Collateralization shall take the form of a conventional right of lien. Investors do not themselves have a surety right to the Collateral. The Collateral is booked into an account of SIX Swiss Exchange with SIX SIS. There is no allocation of Collateral to specific issues of COSI. It is compulsory that the collateralization be properly maintained during the entire term of the COSI. Partial collateralization of a given issue is not possible.

Should the value of the Collateral fall below the total Current Values of all the COSI, the collateral provider is obliged to make the additional Collateral available on the same Day. A duty to provide additional collateral by the collateral provider is triggered when the Current Values of the COSI increase or the value of the Collateral decreases. Where the value of the Collateral increases or the Current Value of the COSI decreases, SIX Swiss Exchange shall return to the collateral provider Collateral equivalent to the excess collateralization.

The Framework Agreement constitutes the legal basis for the collateralization. In keeping with its provisions, the Framework Agreement is concluded for the benefit of Investors in the COSI. The Framework Agreement is a so-called genuine contract in favour of third parties in accordance with Article 112 of the Swiss Code of Obligations.

4) How is the actual amount of collateralization determined?

The amount of collateralization depends on the Current Values of the COSI. The method for calculating the Current Value shall be determined for each COSI upon application for (provisional) admission to trading and shall remain unchanged for the entire term of the COSI. The issuer shall disclose in the listing prospectus according to which of the methods described below (A or B) the Current Value of the COSI shall be calculated. The Current Values shall be determined in the trading currency of the COSI on each Banking Day. On that basis, the necessary level of collateralization shall be expressed in Swiss francs.

The rules for determining the effective Current Values are based on SIX Swiss Exchange's "Special Provisions governing Collateral Secured Instruments". Specifically, the Current Values of COSI are calculated as follows:

Method A: Fair value procedure

The fair value procedure is essentially based on prices for the certificates as calculated by third parties (so-called "fair values") in as far as such prices are available, which are taken into account in the determination of the Current Values of the COSI according to the following rules. Normally, after the first trading Day for a certificate, scenario no. 16 applies. In this regard, three prices are of relevance in determining the Current Value of the certificate:

- two fair values for the certificate, as calculated by third parties; and
- the certificate's closing bid price on Scoach Switzerland for the previous trading Day (hereinafter, the "prior-day closing price").

If the prior-day closing price is the highest of these three values, the Current Value of the certificate is always that price; otherwise, the middle price of the three is applicable. If for some reason certain prices are not available on a given trading Day, the calculation is based on the prices available at that time (scenarios 1 through 15).

Scenario no.	CBP[1]	FV1[2]	FV2[3]	PCP[4]	Current Value of the certificate corresponds to
1	-	-	-	-	ISP[5]
2	-	-	-	x	PCP
3	-	-	x	-	ISP or FV2 depending on which value is greater
4	-	x	-	-	ISP or FV1 depending on which value is greater
5	x	-	-	-	ISP or CBP depending on which value is greater
6	-	-	x	x	FV2 or PCP depending on which value is greater
7	-	x	-	x	FV1 or PCP depending on which value is greater
8	x	-	-	x	CBP or PCP depending on which value is greater
9	-	x	x	-	FV1 or FV2 depending on which value is greater
10	x	-	x	-	CBP or FV2 depending on which value is greater
11	x	x	-	-	CBP or FV1 depending on which value is greater
12	-	x	x	x	FV1 or FV2 depending on which value is greater
13	x	-	x	x	CBP or FV2 depending on which value is greater
14	x	x	-	x	CBP or FV1 depending on which value is greater
15	x	x	x	-	If CBP is lower than FV1 and FV2, then FV1 or FV2 depending on which of these two values is lower; if CBP is equal to or greater than FV1 and/or FV2, it is always CBP
16	x	x	x	x	If CBP is lower than FV1 and FV2, then FV1 or FV2 depending on which of these two values is lower; if CBP is equal to or greater than FV1 and/or FV2, it is always CBP

Method B: Bond floor procedure

The bond floor procedure is based on the following rules for determining the bond floor in accordance with the specifications of the Federal Tax Administration in Bern (hereinafter, "bond floor"). The Current Value of the certificate always corresponds to – if available – at least the bond floor; otherwise, an equally high or higher price is applicable.

Scenario no.	CBP[1]	PCP[4]	BFP[6]	Current Value of the certificate corresponds to
17	-	-	-	ISP
18	-	x	-	PCP
19	-	-	x	ISP or BFP depending on which value is greater
20	x	-	-	CPL[7] or CBP depending on which value is greater
21	x	-	x	BFP or CBP depending on which value is greater
22	x	x	-	CPL or CBP depending on which value is greater
23	-	x	x	BFP or PCP depending on which value is greater
24	x	x	x	BFP or CBP depending on which value is greater

Abbreviations used in the foregoing tables:

[1] The closing bid price for the COSI on Scoach Switzerland of the previous trading Day
[2] the first fair value of the COSI as calculated by a third party on the basis of the underlying securities' closing prices of the previous trading Day
[3] the second fair value of the COSI as calculated by a third party on the basis of the underlying securities' closing prices of the previous trading Day
[4] the Current Value of the COSI as determined in accordance with method A or B on the previous trading Day
[5] the original issue price of the COSI
[6] the bond floor price for the COSI on the previous trading Day as determined by SIX Telekurs in accordance with the specifications of the Federal Tax Administration, Berne (Switzerland)
[7] the capital protection level according to the COSI's redemption provisions

A value available for the given Day is indicated with (x); an unavailable value is expressed by (–).

5) Which companies calculate the Current Values of COSI?

At present, the Current Values of COSI are determined by the following companies:

- Derivative Partners Research AG, Zurich/Switzerland (www.derivativepartners.com)
- European Derivatives Group AG, St. Gallen/Switzerland (www.derivatives-group.com)
- SIX Telekurs AG, Zurich (www.telekurs-financial.com), which is mandated by the Federal Tax Administration to calculate the bond floor price on a daily basis.

6) What type of Collateral is accepted for the collateralization of certificates?

Collaterals from the following categories are acceptable for the collateralization of certificates:

- Securities accepted by the Swiss National Bank with regard to repo transactions;
- Securities accepted by the European Central Bank;
- Shares that are represented in recognized stock indices, the acceptance criteria of which must ensure that the shares have sufficient market liquidity; and
- Cash (CHF, EUR, GBP, JPY, USD).

SIX Swiss Exchange selects the permissible forms of Collateral from these categories on an ongoing basis.

Not permissible as Collateral are (i) securities of companies in which the issuer or the collateral provider directly or indirectly hold at least twenty percent of the share capital or voting rights; or (ii) securities of companies that themselves have interests or voting rights in the issuer or the collateral provider in such an amount; (iii) shares of the issuer or the collateral provider; and (iv) issues for which the issuer or the collateral provider act as borrower.

Depending on the type of Collateral, certain margins are applied (so-called haircuts) which are provided for in the Framework Agreement. The relevant value of the securities used for collateralization is calculated on the basis of their market value less the counter value of the margin.

7) Who can act as a collateral provider for COSI?

The collateral provider must be either licensed as a Swiss domestic bank pursuant to the Swiss Federal Act on Banks and Savings Banks, as a domestic securities dealer pursuant to the Swiss Federal Act on Stock Exchanges and Securities Trading or (i) a UK bank, meaning an undertaking incorporated in or formed under the law of the United Kingdom and having its head office in the United Kingdom which has permission under Part IV of the UK Financial Services and Markets Act 2000 ("FSMA") to accept deposits; or (ii) an undertaking incorporated or formed under the law of any part of the United Kingdom which has permission under Part IV of FSMA to provide dealing services in relation to securities or contractually based investments in the UK. There may be only one collateral provider per issuer.

8) Is it possible to change the collateral provider?

A change in the collateral provider is possible. For this purpose, the new collateral provider must become a party to the issuer’s Framework Agreement. The accession will take effect upon its approval, provided that the issuer’s COSI are completely collateralized by the new collateral provider. Under this condition, the new collateral provider assumes the function of the previous collateral provider.

9) Which events can lead to a liquidation of the Collateral?

Upon the occurrence of certain events, the Collateral will be liquidated. A liquidation event arises if and when:

- the collateral provider fails to provide the required Collateral, fails to do so in due time or if the Collateral provided is not free from defects, unless any such defect is remedied within three Banking Days;

- the issuer fails to fulfil a payment or delivery obligation under a COSI upon maturity according to the issuing conditions, fails to do so in due time or if its fulfilment of such obligations is defective, unless any such defect is remedied within three Banking Days;
- the Swiss Financial Market Supervisory Authority FINMA (Berne/Switzerland) orders protective measures with regard to the issuer or the collateral provider under Article 26 paragraph 1 letter (f) to (h) of the Federal Act on Banks and Savings Banks, or restructuring measures or liquidation (winding-up proceedings) pursuant to the provisions of the Federal Act on Banks and Savings Banks;
- a foreign financial market supervisory authority, another competent foreign authority or a competent foreign court orders an action that is comparable with the aforementioned FINMA measures;
- the market making obligation for the COSI is breached for ten consecutive Banking Days;
- the collateral provider's participation at SIX SIS ceases;
- the provisional admission of the COSI to trading lapses or is cancelled and the issuer fails to satisfy the Investors' claims within thirty Banking Days of the lapse or cancellation of the provisional admission; or
- the COSI are delisted at the request of the issuer or for some other reason and the issuer fails to satisfy the Investors' claims within thirty Banking Days of the last trading day.

The Framework Agreement provides for the exact time at which each liquidation event occurs. SIX Swiss Exchange is under no obligation to investigate the occurrence of a liquidation event. In determining the occurrence of a liquidation event, SIX Swiss Exchange bases its decision on reliable sources of information only. SIX Swiss Exchange shall determine with binding effect whether an incident qualifies as a liquidation event and at what point in time a liquidation event occurred.

10) Collateralized certificates with reference bonds: factors to consider

A certificate (whether collateralized or not) may be structured in such a way that, among other factors, repayment of the certificate and preservation of its value are largely dependent on a reference bond and, by extension, indirectly on its issuer as well. Collateralization of the certificate (COSI) only minimizes the issuer-related default risk, but has no influence on any default or repayment events in respect of the obligor of the reference bond or in respect of risks associated with the reference bond per se (e.g. the obligor of the reference bond being declared bankrupt or insolvent, payment default, restructuring, or early repayment of the reference bond in part or in full).

11) What are the effects of a listing or admission to trading of the COSI on a secondary exchange?

Apart from the primary listing of the COSI at SIX Swiss Exchange the issuer may apply for a listing or admission to trading on one or more secondary exchanges. All aspects and events related to a listing or admission to trading of the COSI on a secondary exchange shall be disregarded under the Framework Agreement. In particular, the prices of the COSI quoted on the secondary exchanges shall not be taken into account for the determination of the Current Values of the COSI and events which are related to a listing or admission to trading of the COSI on a secondary exchange, such as the suspension of the market making at a secondary exchange or the delisting of the COSI from a secondary exchange, shall not be deemed a liquidation event under the Framework Agreement. SIX Swiss Exchange is at its own discretion entitled to make public the occurrence of a liquidation event and the maturity of the COSI pursuant to the Framework Agreement in the countries where a listing or

admission to trading of the COSI on a secondary exchange is maintained as well as to inform the secondary exchanges or any other bodies about such occurrences.

12) What happens in the case of a liquidation event?

If a liquidation event occurs, the Collateral will be liquidated provided this is not prevented by legal or actual hindrances. The remedy of a liquidation event is not possible. If a liquidation event occurs, SIX Swiss Exchange is, at its own discretion, entitled to privately liquidate all existing Collateral immediately or at some later date, provided the applicable legal provisions do not prohibit such private liquidation. Otherwise, the Collateral shall be delivered to the responsible person for liquidation. The liquidation encompasses all of the securities and relates to all of the issuer's COSI that are subject to collateralization under the provisions of the Framework Agreement. SIX Swiss Exchange can make public the occurrence of a liquidation event.

If a liquidation event has occurred, SIX Swiss Exchange will make a binding determination of the Current Values of all of the issuer's COSI in their respective trading currency. The Current Values of the COSI on the Banking Day immediately preceding the date on which the liquidation event occurred shall be applicable. The Investors' claims against the issuer in connection with the COSI are determined on the basis of these Current Values.

In the case of COSI in a different trading currency than the Swiss franc, SIX Swiss Exchange shall, with binding effect for the parties to the Framework Agreement and the Investors, convert the Current Values into Swiss francs. The exchange rates according to the regulations of SIX SIS for the Banking Day immediately preceding the date on which the liquidation event occurred shall be applicable. The conversion of the Current Values pertains only to the amount and the effect of the payment of pro-rata net liquidation proceeds by SIX Swiss Exchange to the Investors in COSI in a different trading currency than the Swiss franc and shall have no further effect on the relationship between the Investor and the issuer.

SIX Swiss Exchange shall make public the applicable Current Values of the COSI as well as the applicable exchange rates.

Following a liquidation event, trading in all COSI may be suspended, and the COSI may be delisted.

13) What effect does the occurrence of a liquidation event have on the COSI?

The COSI will become due and payable thirty Banking Days after the occurrence of a liquidation event, provided the certificates have not fallen due already as a result of the issuer's bankruptcy. SIX Swiss Exchange shall make public the due date of the COSI.

14) What claims can be asserted by the Investors?

When the COSI become due and payable in accordance with the provisions of the Framework Agreement, Investors' claims against SIX Swiss Exchange for payment of a pro-rata share of the net liquidation proceeds of the Collateral arise automatically.

The maximum amount for each Investor shall be his share of the pro-rata net liquidation proceeds that represents the total Current Values of his COSI. Should the combined Current Values of all Investors in the issuer's COSI exceed the net liquidation proceeds, the payment of pro-rata shares of net liquidation proceeds will be made according to the ratio between the total Current Values held by individual Investors and the total Current Values accruing to all Investors in COSI of the issuer. In case

of COSI in a different trading currency than the Swiss franc, the Investor's claim against SIX Swiss Exchange for payment of a pro-rata share of the net liquidation proceeds will be determined according to the Current Value of the COSI expressed in Swiss francs.

Any excess proceeds arising from the liquidation of the Collateral will be paid to the collateral provider.

Investors shall have no further claims against SIX Swiss Exchange, SIX SIS or any other persons involved in the service of SIX Swiss Exchange.

15) How are the net liquidation proceeds paid to the Investors?

Payments of the pro-rata net liquidation proceeds to the Investors are made via the banking system. The payment is made exclusively in Swiss francs. Investors' claims shall not bear interest. Should the payment to the Investors be delayed for any reason, SIX Swiss Exchange will be neither liable for default interest nor for any further damages.

16) Which consequences are associated with the payment of the net liquidation proceeds to the benefit of the Investors?

SIX Swiss Exchange transfers the pro-rata share of the net liquidation proceeds due to Investors to SIX SIS Participants which hold the COSI directly or indirectly for the Investors. In doing so, it is released from all further obligations. In certain instances, SIX Swiss Exchange may execute the payment of proceeds in a different manner, in particular for those Investors who hold their COSI via the issuer affected by the liquidation event.

To the extent that pro-rata payments of net liquidation proceeds are paid out to the benefit of the Investors, the Investors' claims against the issuer of COSI expire. For COSI in a different trading currency than the Swiss franc, the extent of the expiry of Investors' claims against the issuer is determined on the basis of the exchange rate of the respective trading currency of the COSI to the Swiss franc applicable on the Banking Day immediately preceding the Day on which the liquidation event occurred. Decisive for the point in time when the Investors' claims expire is the date on which SIX Swiss Exchange transfers the pro-rata share of net liquidation proceeds to the parties involved in the actual payment.

SIX Swiss Exchange shall make public the date of the transfer. Upon payment of the pro-rata net liquidation proceeds to the benefit of the Investors, the existing claims of SIX Swiss Exchange against the collateral provider for collateralization of the COSI expire.

17) What costs arise from COSI and who bears them?

The collateral provider pays SIX Swiss Exchange a Fee for the service of collateralizing the certificates. These costs may be taken into account for the pricing of a COSI and may therefore be borne by the Investor, as the case may be. The pricing of the COSI is the responsibility of the issuer.

The costs (including taxes and duties, as well as consulting Fees) incurred in connection with the liquidation of Collateral and the payment of the net liquidation proceeds to the Investors are covered by the liquidation proceeds. For this purpose, SIX Swiss Exchange deducts a flatrate Fee of 0.1 percent of the entire liquidation proceeds for its own expenses and for the expenses of third parties. If extraordinary liquidation and distribution costs are incurred, these additional costs may also be deducted in advance from the liquidation proceeds.

SIX Swiss Exchange and SIX SIS are entitled to satisfy in advance out of the liquidation proceeds any outstanding claims they may have against the issuer and collateral provider under the terms of the Framework Agreement.

The remaining net liquidation proceeds are available for payment to the Investors in the COSI of the respective issuer.

18) Which risks are borne by the Investor?

Collateralization cannot eliminate all investment risks associated with COSI. **In particular, the market risk arising from price fluctuations in the COSI and the Collateral as well as additional risks in connection with reference bonds remain fully with the Investor.**

Collateralization eliminates the issuer default risk only to the extent that the proceeds from the liquidation of Collateral upon the occur-rence of a liquidation event (less the costs for the liquidation and payment) are able to meet the Investors' claims. The Investors bear the following risks, among others:

- the collateral provider is unable to provide the additionally required Collateral if the value of the COSI increases or the value of the Collateral decreases;
- upon the occurrence of a liquidation event, the Collateral cannot immediately be liquidated by SIX Swiss Exchange because of factual hindrances, or because the Collateral must be handed over to the executory authorities for liquidation;
- the payment to the Investors becomes delayed for factual or legal reasons;
- the calculation of the Current Value of a COSI proves to be incorrect, potentially resulting in insufficient collateralization of the COSI;
- the market risk associated with the Collateral results in insufficient liquidation proceeds, or in extreme circumstances, the Collateral might lose its value entirely until the actual liquidation can take place;
- the maturity of a COSI in a foreign currency according to the Framework Agreement may result in the Investor incurring a loss. This because the Current Value of the COSI, which determines the Investor's claim against the issuer, is calculated in that foreign currency, whereas the payment of the Investor's pro-rata share of net liquidation proceeds is made in Swiss francs and accordingly determines the extent to which the Investor's claim against the issuer expires;
- the collateralization is challenged under the rules governing debt enforcement and bankruptcy, so that the Collateral cannot be liquidated for the benefit of Investors in COSI.

19) Which rules govern the liability associated with the collateralization of certificates?

The Framework Agreement limits the liability of all parties concerned (i.e. the issuer, the collateral provider, SIX Swiss Exchange and SIX SIS) to acts of gross negligence and the wilful violation of obligations. Further liability is excluded.

The liability of SIX Swiss Exchange and SIX SIS in connection with the payment of the pro-rata net liquidation proceeds in favour of the Investors is limited according to the provisions of the Framework Agreement.

20) How can Investors obtain further information on the collateralization of certificates?

The Framework Agreement, which is decisive with regard to the legal position of Investors in COSI, can be obtained from the issuer upon request free of charge in the German version or in an English translation. Further information on the collateralization of certificates is accessible via the website of SIX Swiss Exchange www.six-swiss-exchange.com.

21) What must Investors bear in mind with regard to the judicial assessment of their claims?

The Investor's legal position is determined by the provisions of the Framework Agreement. Investors are bound vis-à-vis SIX Swiss Exchange and SIX SIS to the provisions of the Framework Agreement and in particular to the **choice of Swiss law** as well as the **exclusive jurisdiction of the Commercial Court of the Canton of Zurich (Switzerland)** for the legal adjudication of claims.

This information sheet constitutes neither investment advice nor an investment recommendation with regard to COSI. The content of this information sheet shall not be deemed to represent an offer or solicitation to buy or take any other action with regard to COSI and does not serve as the basis for or component of any contract. An investment decision on the part of the Investor should be taken solely on the basis of an issuer's complete sales documentation. Furthermore, it is advisable to seek the assistance of a specialized financial consultant. Information on the general risks and opportunities associated with certificates can be found in the Swiss Bankers Association brochure entitled "Special Risks in Securities Trading 2008" (accessible via www.swissbanking.org) and via the website of the Swiss Structured Products Association (www.svsp-verband.ch).

Appendix 4 to the framework agreement for Collateral-Secured Instruments

[To be submitted by the Issuer to SIX Exchange Regulation along with the listing prospectus]

[Issuer] (hereinafter "Issuer") hereby provides the following assurances (1) to (6) to SIX Swiss Exchange Ltd and SIX SIS Ltd with regard to the Collateral-Secured Instrument [specifications: name/trading currency/ISIN] (hereinafter "COSI") for the entire duration that the COSI is listed on SIX Swiss Exchange Ltd:

1) The text block set out in clause 16.1 of the Framework Agreement has been included in full and without amendment in clause [●] of the listing prospectus1 for the Collateral-Secured Instrument, [including the section completed by the Issuer [concordance table or notes on the terminological differences compared with the standard SIX Swiss Exchange text]/with the section that must not be completed, entitled] "Congruence with the listing prospectus".

2) [No additional text modules, as set out in clause 17 of the Framework Agreement, are used in the listing prospectus.]/[The listing prospectus incorporates text module[s] 17.2/17.3/17.4/17.5/17.6 of the Framework Agreement.]

3) The text block set out in the clause of the listing prospectus for Collateral-Secured Instruments mentioned in the above assurance (1) [does]/[and the text module[s] used in accordance with assurance (2) [does]/[do]] not constitute a legally significant contradiction to the entire content of the listing prospectus for Collateral-Secured Instruments.

4) The text block set out in clause 16.1 of the Framework Agreement has been included in full and without amendment in clause [●] of the issuing prospectus1 for the Collateral-secured instrument, [including the section completed by the Issuer [concordance table or notes on the terminological differences compared with the standard SIX Swiss Exchange text]/with the section that must not be completed, entitled] "Congruence with the Issuing Prospectus".

5) [No additional text modules, as set out in clause 17 of the Framework Agreement, are used in the issuing prospectus.]/[The issuing prospectus incorporates text module[s] 17.2/17.3/17.4/17.5/17.6 of the Framework Agreement.]

6) The text block set out in the clause of the issuing prospectus for Collateral-Secured Instruments mentioned in the above assurance (4) [does]/[and the text module[s] used in accordance with assurance (5) [does]/[do]] not constitute a legally significant contradiction to the entire content of the issuing prospectus for Collateral-Secured Instruments.

[1] Depending on the circumstances, in the context of the above assurances (1) to (6) provided by the Issuer, the terms "listing prospectus" and "issuing prospectus" include the stand-alone prospectus, the pricing supplement including the issuance program, as well as all documents with a comparable function.

[Issuer]

_____

_____

Date: _____

Appendix 5 to the framework agreement for Collateral-Secured Instruments

Contact details

A) Issuer

Name of Issuer	
Address	
Tel.	

Business contact

Name	
Tel. (land line)	
Mobile	
E-mail	
Job title	

Technical contact

Name	
Tel. (land line)	
Mobile	
E-mail	
Job title	

B) Guarantor (collateral provider, CP)

Organization (CP)	
BP ID (CP)	
Address	
Tel.	

Business contact

Name	
Tel. (land line)	
Mobile	
E-mail	
Job title	

Technical contact

Name	
Tel. (land line)	
Mobile	
E-mail	
Job title	

Appendix 6 to the framework agreement for Collateral-Secured Instruments

COSI® Logo application guidelines

Appendix 7 to the framework agreement for Collateral-Secured Instruments

The [Issuer] ("Issuer") concluded the Framework Agreement for Collateral-Secured Certificates with SIX Swiss Exchange Ltd and SIX SIS Ltd ("Framework Agreement") on [●].

The [Distribution Company of the Issuer/address] ("Distribution Company of the Issuer") hereby confirms that it is involved in the marketing and distribution of the Issuer's Collateral-Secured Certificates.

On the basis of the aforementioned declaration by the Issuer's Distribution Company, SIX Swiss Exchange Ltd shall, with the agreement of Issuer, grant this Distribution Company the right to use the COSI brand (CH trademark no. 595672) and the COSI logo (CH trademark no. 604066) (hereinafter referred to collectively as "COSI Trademarks") in accordance with the provisions of the Framework Agreement (including Appendix 6). This right to use the COSI Trademarks shall apply automatically to the Issuer's Distribution Company from the time SIX Swiss Exchange Ltd receives Appendix 7, as duly signed by the Issuer and the Distribution Company.

The Issuer's Distribution Company is not party to the Framework Agreement due to the declaration in accordance with Appendix 7. Appendix 7 is subject to the provisions of the Framework Agreement. When using the COSI Trademarks, whether for marketing or distributing Collateral-Secured Certificates or for any other purposes, the Issuer's Distribution Company shall be bound with respect to SIX Swiss Exchange Ltd by the provisions of the Framework Agreement, in particular clause 9.1.2 and clause 21 concerning applicable law and place of jurisdiction.

[Issuer's Distribution Company]	**[Issuer]**
Date:	Date:

Audited Consolidated Financial Statements of Bank Julius Baer & Co. Ltd. for the Financial Year 2012

Geprüfte Konsolidierte Finanzinformationen der Bank Julius Bär & Co. AG* für das Geschäftsjahr 2012

Income Statement	F-2	Gewinn- und Verlustrechnung	F-2
Statement of Comprehensive Income	F-3	Gesamtergebnisrechnung	F-3
Balance Sheet	F-4	Bilanz	F-4
Statement of Changes in Equity	F-5	Eigenkapitalveränderungsrechnung	F-5
Statement of Cash Flows	F-6	Kapitalflussrechnung	F-6
Notes	F-8	Anhang	F-8
Auditor's Report	F-51	Bestätigungsvermerk der Abschlussprüfer	F-51

* Bank Julius Bär & Co. AG und Bank Julius Baer & Co. Ltd. sind ein und dieselbe juristische Person. Daher beziehen sich die Finanzinformationen auf ein und denselben Emittenten ("BJB").

Consolidated financial statements

Consolidated income statement

	Note	**2012** CHF 1,000	2011 CHF 1,000	Change %
Interest and dividend income		**645,083**	619,046	4.2
Interest expense		**85,628**	105,512	-18.8
Net interest and dividend income	1	**559,455**	513,534	8.9
Commission and fee income		**1,108,241**	1,079,442	2.7
Commission expense		**226,760**	229,452	-1.2
Net commission and fee income	2	**881,481**	849,990	3.7
Net trading income	3	**183,300**	252,433	-27.4
Other ordinary results	4	**21,690**	-2,363	-
Operating income		**1,645,926**	1,613,594	2.0
Personnel expenses	5	**714,832**	722,155	-1.0
General expenses	6	**379,051**	462,606	-18.1
Depreciation of property and equipment	12	**29,120**	26,973	8.0
Amortisation of customer relationships	12	**89,131**	89,131	-
Amortisation of other intangible assets	12	**36,419**	54,921	-33.7
Operating expenses		**1,248,553**	1,355,786	-7.9
Profit before taxes		**397,373**	257,808	54.1
Income taxes	7	**71,771**	50,130	43.2
Net profit		**325,602**	207,678	56.8

	Note	**2012** CHF	2011 CHF	Change %
Share information				
Basic earnings per share (EPS)	8	**56.63**	36.12	56.8
Diluted earnings per share (EPS)	8	**56.63**	36.12	56.8
Dividend proposal 2012 and dividend 2011		**-**	26.09	-100.0

Consolidated statement of comprehensive income

	2012 *CHF 1,000*	2011 *CHF 1,000*
Net profit recognised in the income statement	**325,602**	207,678
Other comprehensive income (net of taxes):		
Financial investments available-for-sale		
Unrealised gains/(losses)	**116,025**	-31,131
Realised (gains)/losses reclassified to the income statement	**22,683**	16,759
Hedging reserve for cash flow hedges	**-4,873**	-5,164
Other comprehensive income for the year recognised directly in equity	**133,835**	-19,536
Total comprehensive income for the year recognised in the income statement and in equity	**459,437**	188,142
Attributable to:		
Shareholders of Bank Julius Baer & Co. Ltd.	**459,437**	188,142

Consolidated balance sheet

	Note	**31.12.2012** CHF 1,000	31.12.2011 CHF 1,000	Change CHF 1,000
Assets				
Cash		**9,150,215**	4,233,883	4,916,332
Due from banks	9	**7,425,978**	10,758,566	-3,332,588
Loans	9	**18,294,136**	15,265,054	3,029,082
Trading assets	10	**4,148,649**	4,935,549	-786,900
Derivative financial instruments	23	**1,201,586**	2,104,465	-902,879
Financial investments available-for-sale	11	**11,698,891**	12,079,574	-380,683
Property and equipment	12	**318,510**	322,982	-4,472
Goodwill and other intangible assets	12	**1,637,552**	1,697,591	-60,039
Accrued income and prepaid expenses		**198,354**	180,551	17,803
Deferred tax assets	17	**9,244**	4,744	4,500
Other assets		**125,175**	152,409	-27,234
Total assets		**54,208,290**	51,735,368	2,472,922

	Note	**31.12.2012** CHF 1,000	31.12.2011 CHF 1,000	Change CHF 1,000
Liabilities and equity				
Due to banks		**6,178,979**	6,786,879	-607,900
Due to customers		**38,110,772**	34,104,697	4,006,075
Trading liabilities	10	**804,665**	814,077	-9,412
Derivative financial instruments	23	**1,121,822**	2,101,838	-980,016
Financial liabilities designated at fair value	15	**3,154,738**	3,494,592	-339,854
Debt issued	16	**29,401**	8,694	20,707
Accrued expenses and deferred income		**333,334**	300,721	32,613
Current tax liabilities		**18,171**	6,930	11,241
Deferred tax liabilities	17	**119,133**	114,612	4,521
Provisions	18	**22,452**	52,295	-29,843
Other liabilities		**179,886**	124,533	55,353
Total liabilities		**50,073,353**	47,909,868	2,163,485
Share capital		**575,000**	575,000	-
Capital reserves		**1,860,000**	1,860,000	-
Retained earnings		**1,620,493**	1,444,891	175,602
Other components of equity		**79,444**	-54,391	133,835
Total equity attributable to shareholders of Bank Julius Baer & Co. Ltd.		**4,134,937**	3,825,500	309,437
Total liabilities and equity		**54,208,290**	51,735,368	2,472,922

Consolidated statement of changes in equity

				Other components of equity		
	Share capital *CHF 1,000*	Capital reserves *CHF 1,000*	Retained earnings *CHF 1,000*	Financial investments available-for-sale, net of taxes *CHF 1,000*	Hedging reserve for cash flow hedges, net of taxes *CHF 1,000*	Total equity attributable to shareholders of Bank Julius Baer & Co. Ltd. *CHF 1,000*
At 1 January 2011	575,000	1,860,000	1,387,213	-33,479	-1,376	3,787,358
Net profit	-	-	207,678	-	-	207,678
Unrealised gains/(losses)	-	-	-	-31,131	-5,164	-36,295
Realised (gains)/losses reclassified to the income statement	-	-	-	16,759	-	16,759
Total other comprehensive income for the year recognised directly in equity	-	-	-	-14,372	-5,164	-19,536
Total comprehensive income for the year recognised in the income statment and in equity	-	-	207,678	-14,372	-5,164	188,142
Bank Julius Baer & Co. Ltd. dividend	-	-	-150,000	-	-	-150,000
Share-based payments expensed for the year	-	-	20,105	-	-	20,105
Distribution to the parent related to share-based payments for the year	-	-	-20,105		-	-20,105
At 31 December 2011	575,000	1,860,000	1,444,891	-47,851	-6,540	3,825,500
At 1 January 2012	**575,000**	**1,860,000**	**1,444,891**	**-47,851**	**-6,540**	**3,825,500**
Net profit	**-**	**-**	**325,602**	**-**	**-**	**325,602**
Unrealised gains/(losses)	-	**-**	-	**116,025**	**-4,873**	**111,152**
Realised (gains)/losses reclassified to the income statement	-	**-**	-	**22,683**	-	**22,683**
Total other comprehensive income for the year recognised directly in equity	**-**	**-**	**-**	**138,708**	**-4,873**	**133,835**
Total comprehensive income for the year recognised in the income statement and in equity	**-**	**-**	**325,602**	**138,708**	**-4,873**	**459,437**
Bank Julius Baer & Co. Ltd. dividend	-	-	**-150,000**	-	-	**-150,000**
Share-based payments expensed for the year	**-**	**-**	**28,175**	**-**	**-**	**28,175**
Distribution to the parent related to share-based payments for the year	**-**	**-**	**-28,175**		**-**	**-28,175**
At 31 December 2012	**575,000**	**1,860,000**	**1,620,493**	**90,857**	**-11,413**	**4,134,937**

Consolidated statement of cash flows

	2012 CHF 1,000	2011 CHF 1,000
Net profit	**325,602**	207,678
Adjustments to reconcile net profit to cash flow from/(used in) operating activities:		
Non-cash items included in net profit and other adjustments:		
- Depreciation of property and equipment	**29,120**	26,973
- Amortisation of intangible assets	**125,550**	144,052
- Allowance for credit losses	**-19,190**	29,490
- Deferred tax expense/(benefit)	**-1,687**	-3,957
- Net loss/(gain) from investing activities	**20,330**	41,021
- Other non-cash income and expenses	**28,175**	20,105
Net increase/decrease in operating assets and liabilities:		
- Net due from/to banks	**-487,718**	2,034,226
- Trading portfolios and derivative financial instruments	**694,089**	-1,232,895
- Net loans/due to customers	**878,825**	4,161,221
- Accrued income, prepaid expenses and other assets	**-15,057**	101,684
- Accrued expenses, deferred income, other liabilities and provisions	**50,208**	-36,701
Adjustment for income tax expenses	**73,458**	54,086
Income taxes paid	**-62,257**	-80,509
Cash flow from operating activities after taxes	**1,639,448**	5,466,474
Purchase of property and equipment and intangible assets	**-79,450**	-85,292
Disposal of property and equipment and intangible assets	**-**	7,529
Net (investment in)/divestment of financial investments available-for-sale	**-2,290,784**	-1,373,004
Acquisition of subsidiaries, net of cash and cash equivalents acquired	**114,444**	-
Cash flow from investing activities	**-2,255,790**	-1,450,767
Net money market instruments issued/(repaid)	**20,707**	-6,516
Dividend payments	**-150,000**	-150,000
Issuance and repayment of financial liabilities designated at fair value	**-339,854**	340,167
Cash flow from financing activities	**-469,147**	183,651
Total	**-1,085,489**	4,199,358
Cash and cash equivalents at the beginning of the year	**17,214,563**	12,941,530
Cash flow from operating activities after taxes	**1,639,448**	5,466,474
Cash flow from investing activities	**-2,255,790**	-1,450,767
Cash flow from financing activities	**-469,147**	183,651
Effects of exchange rate changes	**18,711**	73,675
Cash and cash equivalents at end of the year	**16,147,785**	17,214,563

Cash and cash equivalents are structured as follows:

	31.12.2012 *CHF 1,000*	31.12.2011 *CHF 1,000*
Cash	**9,150,215**	4,233,883
Money market instruments	**632,660**	3,420,657
Due from banks (original maturity of less than three months)	**6,364,910**	9,560,023
Total	**16,147,785**	17,214,563

	31.12.2012 *CHF 1,000*	31.12.2011 *CHF 1,000*
Additional information		
Interest received	**504,953**	460,322
Interest paid	**-77,625**	-109,170
Dividends on equities received	**97,427**	103,932

Information on the consolidated income statement

1 Net interest and dividend income

	2012 CHF 1,000	2011 CHF 1,000	Change %
Interest income on amounts due from banks	**34,517**	47,338	-27.1
Interest income on loans	**270,668**	255,385	6.0
Interest income on money market instruments	**14,773**	38,655	-61.8
Interest income on financial investments available-for-sale	**159,862**	128,535	24.4
Total interest income using the effective interest method	**479,820**	469,913	2.1
Dividend income on financial investments available-for-sale	**2,842**	2,148	32.3
Interest income on trading portfolios	**67,836**	45,201	50.1
Dividend income on trading portfolios	**94,585**	101,784	-7.1
Total interest and dividend income	**645,083**	619,046	4.2
Interest expense on amounts due to banks	**2,947**	9,617	-69.4
Interest expense on amounts due to customers	**82,681**	95,895	-13.8
Total interest expense using the effective interest method	**85,628**	105,512	-18.8
Total	**559,455**	513,534	8.9

2 Net commission and fee income

	2012 CHF 1,000	2011 CHF 1,000	Change %
Advisory and management commissions	**582,571**	555,950	4.8
Investment fund fees	**103,365**	104,354	-0.9
Fiduciary commissions	**11,570**	18,778	-38.4
Total commission and fee income from asset management	**697,506**	679,082	2.7
Brokerage commissions and income from securities underwriting	**345,057**	343,215	0.5
Commission income credit-related activities	**4,683**	3,656	28.1
Commission and fee income on other services	**60,995**	53,489	14.0
Total commission and fee income	**1,108,241**	1,079,442	2.7
Commission expense	**226,760**	229,452	-1.2
Total	**881,481**	849,990	3.7

3 Net trading income

	2012 CHF 1,000	2011 CHF 1,000	Change %
Debt instruments	**14,364**	15,940	-9.9
Equity instruments	**-93,816**	-105,506	11.1
Foreign exchange	**262,752**	341,999	-23.2
Total	**183,300**	252,433	-27.4

4 Other ordinary results

	2012 CHF 1,000	2011 CHF 1,000	Change %
Net gains/(losses) from disposal of financial investments available-for-sale	**14,333**	-16,670	-
Real estate income	**4,845**	5,639	-14.1
Other ordinary results	**2,512**	8,668	-71.0
Total	**21,690**	-2,363	-

5 Personnel expenses

	2012 CHF 1,000	2011 CHF 1,000	Change %
Salaries and bonuses	**579,376**	582,874	-0.6
Contributions to staff pension plans (defined benefits)	**41,719**	32,982	26.5
Contributions to staff pension plans (defined contributions)	**11,096**	13,004	-14.7
Other social security contributions	**47,072**	45,637	3.1
Share-based payments	**28,175**	20,105 [1]	40.1
Other personnel expenses	**7,394**	27,553	-73.2
Total	**714,832**	722,155	-1.0

[1]Including Staff Participation Plan, see Note 27

6 General expenses

	2012 CHF 1,000	2011 CHF 1,000	Change %
Occupancy expense	**46,987**	45,942	2.3
IT and other equipment expense	**45,210**	46,322	-2.4
Information, communication and advertising expense	**107,097**	100,528	6.5
Service expense, fees and taxes	**201,475**	178,271	13.0
Valuation allowances, provisions and losses	**-22,532**	85,602 [1]	-
Other general expenses	**814**	5,941	-86.3
Total	**379,051**	462,606	-18.1

[1]On 14 April 2011, it was announced that German authorities and Julius Baer had agreed on a one-off payment by the latter of EUR 48.4 million to end the investigations against Julius Baer and unknown employees regarding tax matters in Germany.

7 Income taxes

	2012 CHF 1,000	2011 CHF 1,000	Change %
Income tax on profit before taxes (expected tax expense)	**87,422**	56,718	54.1
Tax rate difference on income of components subject to foreign taxation	**-13,726**	-6,318	-117.3
Tax rate difference from local differences in domestic tax rates	**-2,040**	-1,463	-39.4
Lower taxed income	**-14,659**	-34,078	57.0
Effect of utilisation of prior-year losses	**-11,970**	-	-
Adjustments related to prior years	**-**	-458	100.0
Non-deductible expenses	**27,877**	36,999	-24.7
Other	**-1,133**	-1,270	10.8
Actual income tax expense	**71,771**	50,130	43.2

A tax rate of 22% (2011: 22%) was applied in the calculation of income tax in Switzerland. There are no capitalised accumulated operating loss carry-forwards.

	2012 CHF 1,000	2011 CHF 1,000	Change %
Domestic income taxes	**68,947**	47,391	45.5
Foreign income taxes	**2,824**	2,739	3.1
Total	**71,771**	50,130	43.2

Current income taxes	**73,457**	54,086	35.8
Deferred income taxes	**-1,686**	-3,956	57.4
Total	**71,771**	50,130	43.2

Tax effects relating to components of other comprehensive income

			2012
	Before-tax amount CHF 1,000	Tax (expense)/ benefit CHF 1,000	Net of tax amount CHF 1,000
Financial investments available-for-sale			
Unrealised gains/(losses)	128,336	-12,311	116,025
Realised (gains)/losses reclassified to the income statement	22,586	97	22,683
Hedging reserve for cash flow hedges	-6,261	1,388	-4,873
Other comprehensive income for the year recognised directly in equity	**144,661**	**-10,826**	**133,835**

			2011
	Before-tax amount CHF 1,000	Tax (expense)/ benefit CHF 1,000	Net of tax amount CHF 1,000
Financial investments available-for-sale			
Unrealised gains/(losses)	-36,595	5,464	-31,131
Realised (gains)/losses reclassified to the income statement	18,208	-1,449	16,759
Hedging reserve for cash flow hedges	-6,607	1,443	-5,164
Other comprehensive income for the year recognised directly in equity	-24,994	5,458	-19,536

8 Earnings per share and shares outstanding

	2012	2011
Basic net profit per share		
Net profit (CHF 1,000)	**325,602**	207,678
Weighted average number of shares outstanding	**5,750,000**	5,750,000
Basic earnings per share (CHF)	**56.63**	36.12

	31.12.2012	31.12.2011
Shares outstanding		
Total shares issued	**5,750,000**	5,750,000
Total	**5,750,000**	5,750,000

There are no dilutive effects.

Information on the consolidated balance sheet

9a Due from banks

	31.12.2012 *CHF 1,000*	31.12.2011 *CHF 1,000*	Change *CHF 1,000*
Due from banks	**7,430,519**	10,764,436	-3,333,917
Allowance for credit losses	**-4,541**	-5,870	1,329
Total	**7,425,978**	10,758,566	-3,332,588

Due from banks by type of collateral:

Securities collateral	**388,130**	1,876,345	-1,488,215
Without collateral	**7,037,848**	8,882,221	-1,844,373
Total	**7,425,978**	10,758,566	-3,332,588

9b Loans

	31.12.2012 *CHF 1,000*	31.12.2011 *CHF 1,000*	Change *CHF 1,000*
Loans	**13,740,401**	11,531,053	2,209,348
Mortgages	**4,620,711**	3,820,120	800,591
Subtotal	**18,361,112**	15,351,173	3,009,939
Allowance for credit losses	**-66,976**	-86,119	19,143
Total	**18,294,136**	15,265,054	3,029,082

Loans by type of collateral:

Securities collateral	**9,371,593**	8,086,318	1,285,275
Mortgage collateral	**4,593,282**	3,780,979	812,303
Other collateral (mainly cash and fiduciary deposits)	**4,314,374**	3,382,309	932,065
Without collateral	**14,887**	15,448	-561
Total	**18,294,136**	15,265,054	3,029,082

9c Allowance for credit losses

	2012		2011	
	Specific *CHF 1,000*	Collective *CHF 1,000*	Specific *CHF 1,000*	Collective *CHF 1,000*
Balance at the beginning of the year	**64,792**	**27,197**	36,909	25,462
Write-offs	**-259**	**-**	-	-
Increase in allowance for credit losses	**3,390**	**-**	28,186	1,735
Decrease in allowance for credit losses	**-10,939**	**-11,641**	-431	-
Translation differences and other adjustments	**-1,023**	**-**	128	-
Balance at the end of the year	**55,961**	**15,556**	64,792	27,197

9d Impaired loans

	31.12.2012 *CHF 1,000*	31.12.2011 *CHF 1,000*	Change *CHF 1,000*
Gross loans	**59,211**	102,400	-43,189
Specific allowance for credit losses	**-55,961**	-64,791	8,830
Net loans	**3,250**	37,609	-34,359

10 Trading assets and liabilities

	31.12.2012 CHF 1,000	31.12.2011 CHF 1,000	Change CHF 1,000
Trading assets			
Debt instruments	**682,253**	617,138	65,115
of which quoted	***552,494***	*596,126*	*-43,632*
of which unquoted	***129,759***	*21,012*	*108,747*
Equity instruments	**1,899,229**	3,480,221	-1,580,992
of which quoted	***1,169,686***	*2,719,981*	*-1,550,295*
of which unquoted	***729,543***	*760,240*	*-30,697*
Precious metals (physical)	**1,567,167**	838,190	728,977
Total	**4,148,649**	4,935,549	-786,900

Trading liabilities			
Short positions - debt	**127,855**	14,108	113,747
of which quoted	***8,888***	*10,582*	*-1,694*
of which unquoted	***118,967***	*3,526*	*115,441*
Short positions - equity	**676,810**	799,969	-123,159
of which quoted	***344,455***	*369,449*	*-24,994*
of which unquoted	***332,355***	*430,520*	*-98,165*
Total	**804,665**	814,077	-9,412

11a Financial investments available-for-sale

	31.12.2012 *CHF 1,000*	31.12.2011 *CHF 1,000*	Change *CHF 1,000*
Money market instruments	**632,660**	3,420,657	-2,787,997
Government and agency bonds	**1,769,291**	1,720,213	49,078
Financial institution bonds	**5,167,062**	4,368,704	798,358
Corporate bonds	**4,058,276**	2,503,171	1,555,105
Debt instruments	**10,994,629**	8,592,088	2,402,541
of which quoted	***9,982,607***	*7,914,403*	*2,068,204*
of which unquoted	***1,012,022***	*677,685*	*334,337*
Equity instruments	**71,602**	66,829	4,773
of which unquoted	***71,602***	*66,829*	*4,773*
Total	**11,698,891**	12,079,574	-380,683

11b Financial investments available-for-sale – Credit ratings

Debt instruments by credit rating classes (excluding money market instruments)	**Fitch, S&P**	**Moody's**	**31.12.2012** *CHF 1,000*	31.12.2011 *CHF 1,000*	Change *CHF 1,000*
1-2	AAA - AA-	Aaa - Aa3	**8,207,507**	6,369,551	1,837,956
3	A+ - A-	A1 - A3	**2,370,453**	1,991,067	379,386
4	BBB+ - BBB-	Baa1 - Baa3	**235,565**	124,532	111,033
5-7	BB+ - CCC-	Ba1 - Caa3	**92,936**	50,462	42,474
Unrated			**88,168**	56,476	31,692
Total			**10,994,629**	8,592,088	2,402,541

12 Goodwill, intangible assets, property and equipment

	Goodwill *CHF m*	Customer relationships *CHF m*	Software *CHF m*	**Total intangible assets** *CHF m*	Bank premises *CHF m*	Other property and equipment *CHF m*	**Total property and equipment** *CHF m*
Historical cost							
Balance on 01.01.2011	1,125.1	894.5	308.1	2,327.7	342.2	117.7	459.9
Additions	-	-	56.2	56.2	6.2	22.9	29.1
Disposals/transfers[1]	-	-	8.0	8.0	6.8	10.0	16.8
Balance on 31.12.2011	1,125.1	894.5	356.3	2,375.9	341.6	130.6	472.2
Additions	10.7	-	54.8	65.5	2.8	21.8	24.6
Disposals/transfers[1]	-	-	14.1	14.1	-	12.1	12.1
Balance on 31.12.2012	1,135.8	894.5	397.0	2,427.3	344.4	140.3	484.7
Depreciation and amortisation							
Balance on 01.01.2011	-	396.0	146.3	542.3	46.4	85.9	132.3
Charge for the period	-	89.1	54.9 [2]	144.0	6.6	20.4	27.0
Disposals/transfers[1]	-	-	8.0	8.0	0.1	10.0	10.1
Balance on 31.12.2011	-	485.1	193.2	678.3	52.9	96.3	149.2
Charge for the period	-	89.1	36.4 [2]	125.5	6.8	22.3	29.1
Disposals/transfers[1]	-	-	14.1	14.1	-	12.1	12.1
Balance on 31.12.2012	-	574.2	215.5	789.7	59.7	106.5	166.2
Book value							
Balance on 31.12.2011	1,125.1	409.4	163.1	1,697.6	288.7	34.3	323.0
Balance on 31.12.2012	**1,135.8**	**320.3**	**181.5**	**1,637.6**	**284.7**	**33.8**	**318.5**

[1]Includes derecognition of fully depreciated and amortised assets
[2]Includes additional charges of CHF 2.5 million related to adjusted useful lives of software

Goodwill – Impairment testing

To identify any indications of impairment on goodwill, the recoverable amount based on the value in use is determined for the respective cash-generating unit (i.e. for the smallest identifiable groups of assets that generate cash inflows independently from other assets) and is subsequently compared to the carrying amount of that unit.

The Bank uses a proprietary model based on the discounted cash flow method to calculate the recoverable amount. The Bank estimates the free cash flows expected to be generated from the continuing use of the cash-generating unit based on its own four-year financial planning, taking into account the following key parameters and their single components:

- assets under management;
- return on assets (RoA) on the average assets under management (driven by fixed and performance fees, commissions, trading income and net interest income);
- operating income and expenses; and
- tax rate applicable.

To each of these applicable key parameters, reasonably expected growth assumptions are applied in order to calculate the projected cash flows. The Bank assumes that markets will remain more volatile than they used to be and that short-term disruptions cannot be excluded. However, the Bank expects in the medium and long term a favorable development of the private banking activities which is reflected in the respective growth of the key parameters. The Bank also takes the relative strengths of itself as a pure private banking competitor vis-à-vis its peers into consideration, which should result in a better-than-average business development in the respective market. Additionally, the estimates of the expected free cash flows take into account the projected investments. The resulting free cash flows are discounted to present value, using a pre-tax discount rate of 9.1% (2011: 9.3%).

The Bank's approach to determine the key assumptions and related growth expectations is based on management's knowledge and reasonable expectations of future business, using internal and external market information, planned business initiatives and other reasonable intentions of management. For that purpose, the Bank uses historical information by taking into consideration the current and expected market situations as well as the current and expected future relative market position of the Bank vis-à-vis its respective competitors and in its industry.

The discount rates used in the above calculation represent the Bank's specific risk-weighted rates.

Changes in key assumptions

Deviations of future actual results achieved vs. forecasted/planned key assumptions, as well as future changes of any of the key assumptions based on a future different assessment of the development of relevant markets, and/or the businesses, may occur. Such deviations may result from changes in products and client mix, profitability, required types and intensity of personnel resources, general and company-specific driven personnel cost development and/or changes in the implementation of known or addition of new business initiatives and/or other internal and/or external factors. These changes may cause the value of the business to alter and therefore either increase or reduce the difference between the carrying value in the balance sheet and the unit's recoverable amount or may even lead to a partial impairment of goodwill.

Management has performed sensitivity analyses on the discount rates and growth rates applied to a four-year forecast period. No impairment resulted from these analyses. However, there remains a degree of uncertainty involved in the determination of these assumptions due to the general market environment.

13 Operating lease commitments

	31.12.2012 *CHF 1,000*	**31.12.2011** *CHF 1,000*
Not later than one year	**37,727**	32,482
Later than one year and not later than five years	**94,814**	108,284
Later than five years	**114,201**	120,502
Subtotal	**246,742**	261,268
Less sublease rentals received under non-cancellable leases	**30,744**	13,734
Total	**215,998**	247,534

Operating leases in the gross amount of CHF 35.9 million are included in operating expenses for the 2012 financial year (2011: CHF 41.0 million).

14 Assets pledged or ceded to secure own commitments and assets subject to retention of title

	31.12.2012		31.12.2011	
	Book value *CHF 1,000*	Effective commitment *CHF 1,000*	Book value *CHF 1,000*	Effective commitment *CHF 1,000*
Securities	**599,539**	**599,539**	676,683	676,683
Other	**5,329**	**5,329**	10,013	10,013
Total	**604,868**	**604,868**	686,696	686,696

The assets are mainly pledged for Lombard limits at central banks and for stock exchange securities deposits.

15 Financial liabilities designated at fair value

	2013 *CHF m*	2014 *CHF m*	2015 *CHF m*	2016 *CHF m*	2017 *CHF m*	2018–2022 *CHF m*	**31.12.2012** *CHF m*	31.12.2011 *CHF m*
Senior debt								
Fixed rate	1,809.5	73.2	12.2	19.2	12.1	-	**1,926.2**	1,999.8
Interest rates (ranges in %)	1.0–51.81	3.07–14.0	3.9–6.0	0.01–4.8	1.5	-	**-**	-
Floating rate	1,012.0	47.5	7.5	16.0	16.3	129.2	**1,228.5**	1,494.8
Total	**2,821.5**	**120.7**	**19.7**	**35.2**	**28.4**	**129.2**	**3,154.7**	3,494.6

The table above indicates the maturities of the structured debt issues of Bank Julius Baer & Co. Ltd. with fixed interest rate coupons ranging from 0.01% up to 51.81%. The high and low coupons generally relate to structured debt issues prior to the separation of embedded derivatives. As a result, the stated interest rate generally does not reflect the effective interest rate paid to service the debt after the embedded derivative has been separated.

Changes in the fair value of financial liabilities designated at fair value are attributable to changes in the market risk factors of the embedded derivatives. The credit rating of the Bank had no material impact on the fair value changes of these liabilities.

16 Debt issued

	31.12.2012 *CHF 1,000*	31.12.2011 *CHF 1,000*
Money market instruments	**29,401**	8,694
Total	**29,401**	8,694

17a Deferred tax assets

	31.12.2012 *CHF 1,000*	31.12.2011 *CHF 1,000*
Balance at the beginning of the year	**4,744**	91
Income statement - credit	**4,500**	4,653
Balance at the end of the year	**9,244**	4,744

The components of deferred tax liabilities are as follows:

Operating loss carry-forwards	**9,244**	4,744
Total deferred tax assets	**9,244**	4,744

17b Deferred tax liabilities

	31.12.2012 *CHF 1,000*	31.12.2011 *CHF 1,000*
Balance at the beginning of the year	**114,612**	119,374
Income statement - charge	**2,814**	697
Acquisition of subsidiaries	**-9,119**	-
Recognised directly in equity	**10,826**	-5,459
Balance at the end of the year	**119,133**	114,612

The components of deferred tax liabilities are as follows:

Provisions	**53,976**	53,976
Property and equipment	**12,604**	12,679
Financial investments available-for-sale	**26,698**	21,435
Intangible assets	**21,433**	24,473
Other	**4,422**	2,049
Total deferred tax liabilities	**119,133**	114,612

18 Provisions

	Restructuring CHF 1,000	Legal risks CHF 1,000	Other CHF 1,000	**2012** Total CHF 1,000	2011 Total CHF 1,000
Balance at the beginning of the year	**26,059**	**24,672**	**1,564**	**52,295**	31,274
Utilised during the year	**-17,259**	**-11,555**	**-476**	**-29,290**	-73,141
Recoveries	**-**	**2,665**	**-**	**2,665**	19,572
Provisions made during the year	**1,352**	**1,691**	**-**	**3,043**	95,067
Provisions reversed during the year	**-2,821**	**-4,928**	**-**	**-7,749**	-20,438
Acquisition of subsidaries	**-**	**1,525**	**-**	**1,525**	-
Translation differences	**-**	**-37**	**-**	**-37**	-39
Balance at the end of the year	**7,331**	**14,033**	**1,088**	**22,452**	52,295
Maturity of provisions					
Up to one year	**5,268**	**241**	**-**	**5,509**	31,665
Over one year	**2,063**	**13,792**	**1,088**	**16,943**	20,630

Details to restructuring provisions		
Balance at the beginning of the year	**26,059**	7,314
Provisions made during the year	**1,352**	24,374
Provisions used:		
– Personnel	**-14,141**	-5,497
– Occupancy expense	**-3,118**	-132
Provisions reversed during the year	**-2,821**	-
Balance at the end of the year	**7,331**	26,059

Restructuring

The Bank announced a new cost reduction plan in November 2011 in response to the continued challenging general business environment. The cost reduction efforts structurally curb general as well as personnel expenses. A restructuring provision in the amount of CHF 24.4 million has been made in order to account for related expenses in the following years. CHF 17.3 million of the provision have been used as at 31 December 2012.

Legal proceedings

The Bank is involved in various legal, regulatory and arbitration proceedings concerning matters arising within the course of normal business operations. The current business environment involves substantial legal and regulatory risks, the impact of which on the financial position or profitability of the Bank – depending on the status of related proceedings – is difficult to assess. The Bank establishes provisions for pending and threatened legal proceedings if the management is of the opinion that such proceedings are more likely than not to result in a financial obligation or loss or if the dispute for economic reasons should be settled without acknowledgment of any wrongdoing on the part of the Bank and if the amount of such obligation or loss can be reasonably estimated. The Bank does not believe that it can estimate an amount of reasonably possible losses for certain of its proceedings because e.g. of the complexity of the proceedings, the early stage of the proceedings and limited amount of discovery that has occurred and/or other factors. Described below are certain proceedings that might have a material effect on the Bank.

In connection with certain private banking client accounts managed by an independent asset manager and previously held with the former New York branch of Bank Julius Baer & Co. Ltd., as custodian and lender, there are civil legal proceedings pending before New York State Court against Bank Julius Baer & Co. Ltd. alleging breach of contract, breach of fiduciary duty, negligence, conversion, unjust enrichment and/or fraud, and unauthorised pledging of client assets arising from and before 2001 when an independent asset manager sent forged statements to certain clients and moved funds from certain clients' accounts, and pledged assets in certain clients' accounts, to cover losses in others. Proceedings before a New York arbitration panel in the same matter involving some of the same claimants were closed in 2010 largely in favour of Bank Julius Baer & Co. Ltd., among others. The arbitration award clearly rejected any allegations of fraud, conspiracy and similar claims. The disputed claims, without interest and unquantifiable claims for punitive damages and counterclaims, initially amounted to approximately USD 105 million. Related proceedings in state court were also largely resolved in favour of Bank Julius Baer & Co. Ltd. Nevertheless, the affected claimants have continued with their proceedings, which include challenging the arbitration award in federal court. Bank Julius Baer & Co. Ltd. is opposing these claims and has taken appropriate steps and measures to defend its interest and settle the matter.

In a landmark decision on so-called retrocessions the Swiss Federal Supreme Court ruled in 2012 that the receipt of fund trailer fees by a bank in connection with a Discretionary Portfolio Management mandate may create a potential conflict of interest in the execution of the mandate. The Court considered that by receiving trailer fees in the context of such mandate, a bank may be inclined not to act in the best interest of the client. Therefore, based on applicable Swiss law of mandate a bank shall not only account for fund trailer fees obtained from third parties in connection with a client's mandate, but also be obliged to forward respective amounts to a client, provided the client has not validly waived to reclaim such fees. Bank Julius Baer & Co. Ltd. is assessing the Court decision, mandate structures to which the Court decision might be applicable and documentation as well as the impact of respective waivers and communicated bandwidths having been introduced some years ago in order to take appropriate steps vis-à-vis clients and business partners.

Contingent liabilities

In addition to the above-mentioned legal proceedings the Bank is involved in further legal, regulatory and arbitration proceedings concerning matters arising within the course of normal business operations as described below that might have a material effect on the Bank, for which, based on the current assessment, no provision has been recognised as of 31 December 2012.

In 2010 and 2011, litigation was commenced against Bank Julius Baer & Co. Ltd. and numerous other financial institutions by the liquidators of the Fairfield funds, having acted as feeder funds for the Madoff fraudulent investment schemes. In the direct claims against Bank Julius Baer & Co. Ltd., the liquidators of the Fairfield funds are seeking to recover a total amount of over USD 46 million, of which approximately USD 5 million is claimed in the courts of the British Virgin Islands and approximately USD 41 million is claimed in the courts of New York (including USD 17 million that relates to redemption payments made to clients of ING Bank (Suisse) SA, which merged with Bank Julius Baer & Co. Ltd. in 2010). In addition to the direct claims against Bank Julius Baer & Co. Ltd., the liquidators of the Fairfield funds have made combined claims in the amount of approximately USD 1.8 billion against more than 80 defendants. Only a fraction of this amount is sought against Bank Julius Baer & Co. Ltd. and its beneficial owners. The combined claims aggregate the damages asserted against all defendants, such that a reliable allocation of the claimed amounts between Bank Julius Baer & Co. Ltd. and the other defendants cannot be made at this time. Finally, the trustee of Madoff's broker-dealer company seeks to recover

over USD 37 million in the courts of New York, largely in relation to the same redemption payments which are the subject matter of the claims asserted by the liquidators of the Fairfield funds. As most of the aforementioned litigation remains in the preliminary procedural stages, a meaningful assessment of the potential outcome is not yet possible. Bank Julius Baer & Co. Ltd. is challenging these actions on procedural and substantive grounds and has taken further measures to defend and protect its interests.

In 2011, Bank Julius Baer & Co. Ltd. was informed by Swiss authorities that US authorities had named it as one of several Swiss banks being investigated in connection with their cross-border private banking services provided to US private clients. Bank Julius Baer & Co. Ltd. is in ongoing, constructive dialogue with US authorities and has cooperated with the US authorities within the confines of applicable law with the aim of reaching a resolution of the US investigation. In parallel, Swiss authorities are in negotiations with US authorities as regards a resolution for the ongoing dispute on tax matters between US authorities and the Swiss financial industry, including as to provision of US taxpayer information by Swiss authorities to US authorities. The Bank, whilst also cooperating with its home regulator FINMA in this matter, is supporting such efforts of the Swiss authorities. In the context of its cooperation, Bank Julius Baer & Co. Ltd. has provided the US authorities data pertaining to its historical US business. Based on the current stage of such negotiations and cooperation, however, the potential outcome (likelihood and potential content of a resolution) and the financial (any potential settlement amount and other costs) and business impacts are uncertain and currently not reliably assessable.

Bank Julius Baer & Co. Ltd. has received payment orders (Betreibungsbegehren) by the Bundesanstalt für vereinigungsbedingte Sonderaufgaben ('BvS'), the German authority responsible for managing the assets of the former German Democratic Republic ('GDR'), in the amount of CHF 110 million plus accrued interest from 2009. BvS claims that the former Bank Cantrade Ltd., which Bank Julius Baer & Co. Ltd. acquired through its acquisition of Bank Ehinger & Armand von Ernst AG from UBS AG in 2005, allowed unauthorised withdrawals between 1989 and 1992 from the account of a foreign trade company established by former officials of the GDR. Bank Julius Baer & Co. Ltd. is contesting the claims of BvS and has taken and will take appropriate measures to defend its interests. In addition, the claim has been notified under the 2005 transaction agreement with regard to representations and warranties granted in respect of the acquired entities.

Additional information

19 Reporting by segment

Bank Julius Baer & Co. Ltd. engages exclusively in private banking activities primarily in Switzerland, Europe and Asia. This focus on pure-play private banking includes certain internal supporting functions which serve entirely the core business activities. Revenues from private banking activities primarily encompass commissions charged for servicing and advising private clients as well as net interest income on financial instruments.

The Bank's external segment reporting is based on the internal reporting to the chief operating decision-maker, who is responsible for allocating resources and assesses the financial performance of the business. The Chief Executive Officer (CEO) has been identified as the chief operating decision-maker, as he is responsible for the operational management of the whole Bank.

Various management reports with discrete financial information are prepared at regular intervals for various management levels. However, the CEO reviews and uses for his management decisions the aggregated financial information on the level of the Bank only.

In accordance with the applicable rules and based on the analysis of the relevant factors determining segments, the Bank consists of the single reportable segment Private Banking. This is in line with the strategy and business model of Bank Julius Baer & Co. Ltd. and reflects the management structure and the use of information by management in making operating decisions.

Therefore, the Bank does not disclose separate segment information, as the external reporting provided in these financial statements reflects the internal management accounting.

Entity-wide disclosures

	31.12.2012	31.12.2011	**2012**	2011	**2012**	2011
	Total assets		Operating income		Investments	
	CHF m	*CHF m*	*CHF m*	*CHF m*	*CHF 1,000*	*CHF 1,000*
Switzerland	**44,685**	40,913	**1,365**	1,401	**82,592**	70,665
Europe (excl. Switzerland)	**10,487**	12,384	**119**	61	**61,998**	1,846
Asia and other countries	**7,827**	6,282	**180**	169	**7,506**	12,781
Less consolidation items	**8,791**	7,844	**18**	17	**-**	-
Total	**54,208**	51,735	**1,646**	1,614	**152,096**	85,292

The information about geographical areas is based on the domicile of the reporting entity. This geographical information is provided to comply with IFRS and does not reflect the way the Bank is managed.

20 Related party transactions

	31.12.2012 CHF 1,000	31.12.2011 CHF 1,000
Key management personnel compensation[1]		
Salaries and other short-term employee benefits	**10,459**	11,177
Post-employment benefits	**619**	659
Other long-term benefits	**2**	4
Share-based payments	**5,705**	6,105
Total	**16,785**	17,945
Receivables from		
Julius Baer Group entities	**1,522,864**	1,112,101
significant shareholders[2]	**27,369**	16,584
key management personnel[1]	**17,466**	19,806
own pension funds	**837**	-
Total	**1,568,536**	1,148,491
Liabilities to		
Julius Baer Group entities	**1,812,534**	1,310,046
significant shareholders[2]	**1,179,027**	746,514
key management personnel[1]	**15,435**	14,821
own pension funds	**1,969**	1,202
Total	**3,008,965**	2,072,583
Credit guarantees to		
Julius Baer Group entities	**38,960**	35,678
significant shareholders[2]	**23**	4,001
key management personnel[1]	**18**	1,024
Total	**39,001**	40,703
Income from services provided to		
Julius Baer Group entities	**60,422**	59,710
significant shareholders[2]	**59,636**	63,450
key management personnel[1]	**288**	522
Total	**120,346**	123,682
Services provided by		
Julius Baer Group entities	**27,111**	28,175
significant shareholders[2]	**4,854**	4,383
Total	**31,965**	32,558

[1]Board of Directors and Group Executive Board
[2]Julius Baer Group Ltd.

The loans granted to key management personnel consist of Lombard loans on a secured basis (through pledging of the securities portfolios) and mortgage loans on a fixed and variable basis.

The interest rates of the Lombard loans and mortgage loans are in line with the terms and conditions that are available to other employees, which are in line with the terms and conditions granted to third parties adjusted for reduced credit risk.

21 Pension plans and other employee benefits

	2012 CHF 1,000	2011 CHF 1,000
1. Development of pension obligations and assets		
Present value of funded obligation at the beginning of the year	**-1,670,469**	-1,598,379
Acquisitions	**-6,939**	-
Service cost	**-77,674**	-71,943
Past service cost	**-17,357**	-19,366
Interest cost	**-37,398**	-41,147
Settlements	**-3,596**	4,461
Benefits paid	**42,632**	49,031
Actuarial gain/(loss)	**-111,344**	6,886
Translation differences	**-256**	-12
Present value of funded obligation at the end of the year	**-1,882,401**	-1,670,469
Fair value of plan assets at the beginning of the year	**1,526,673**	1,518,088
Acquisition	**6,884**	-
Expected return on plan assets	**54,491**	58,378
Employer's contributions	**62,738**	55,006
Employees' contributions	**28,643**	26,396
Settlements	**-268**	-5,295
Benefits paid	**-42,632**	-49,031
Actuarial gain/(loss)	**86,492**	-76,852
Translation differences	**197**	-17
Fair value of plan assets at the end of the year	**1,723,218**	1,526,673

	31.12.2012 CHF 1,000	31.12.2011 CHF 1,000
2. Balance sheet		
Fair value of plan assets	**1,723,218**	1,526,673
Present value of funded obligation	**-1,882,401**	-1,670,469
(Unfunded)/funded status	**-159,183**	-143,796
Unrecognised plan assets	**26,974**	15,534
Unrecognised net actuarial (gain)/loss	**172,167**	147,315
Translation differences	**1,099**	1,079
(Accrued)/prepaid pension cost	**41,057**	20,132

The pension plan assets are invested in accordance with local laws and do not include shares of Julius Baer Group Ltd.

	2012 CHF 1,000	2011 CHF 1,000
3. Income statement		
Service cost	**-77,674**	-71,943
Interest cost	**-37,398**	-41,147
Expected net return on plan assets	**54,491**	58,378
Past service cost	**-5,917**	-3,832
Settlements	**-3,864**	-834
Net periodic pension cost	**-70,362**	-59,378
Employees' contributions	**28,643**	26,396
Expense recognised in the income statement	**-41,719**	-32,982

	2012 CHF 1,000	2011 CHF 1,000
4. Movement in the net asset or (liability)		
(Accrued)/prepaid pension cost at the beginning of the year	**20,132**	-1,902
Acquisitions	**-55**	-
Translation differences	**-39**	10
Expense recognised in the income statement	**-41,719**	-32,982
Employer's contributions	**62,738**	55,006
Amount recognised in the balance sheet	**41,057**	20,132
Prepaid pension cost	**42,649**	21,751
Accrued pension liability	**-1,592**	-1,619
(Accrued)/prepaid pension cost	**41,057**	20,132
Actual return on plan assets	**140,983**	-18,474

	2012 %	2011 %
5. Asset allocation		
Cash	**1.61**	5.02
Debt instruments	**38.55**	39.87
Equity instruments	**28.62**	23.78
Real estate	**13.71**	13.13
Other	**17.51**	18.20
Total	**100.00**	100.00

	31.12.2012 CHF 1,000	31.12.2011 CHF 1,000	31.12.2010 CHF 1,000	31.12.2009 CHF 1,000	31.12.2008 CHF 1,000
6. Defined benefit pensions plans					
Fair value of plan assets	**1,723,218**	1,526,673	1,518,088	1,295,323	1,149,805
Present value of funded obligation	**-1,882,401**	-1,670,469	-1,598,379	-1,284,042	-1,285,497
(Unfunded)/funded status	**-159,183**	-143,796	-80,291	11,281	-135,692
Experience adjustment on plan liabilities	**-26,188**	8,923	-31,029	66,532	-2,352
Change in assumptions adjustment on plan liabilities	**-85,156**	-2,037	-78,998	-939	30,650
Experience adjustment on plan assets	**86,492**	-76,852	10,047	42,355	-221,777
Total actuarial gain/(loss)	**-24,852**	-69,966	-99,980	107,948	-193,479

Defined contribution pension plans

Bank Julius Baer & Co. Ltd. maintains a number of defined contribution pension plans, primarily outside Switzerland. In the case of defined contribution pension plans, the pension expenses are charged to the income statement in the corresponding financial year. The expenses for contributions to these pension plans amounted to CHF 11.1 million during the 2012 financial year (2011: CHF 13.0 million).

Actuarial calculation of pension assets and obligations

The latest actuarial calculation was carried out as at 31 December 2012. The actuarial assumptions are based on local economic conditions and are as follows for Switzerland which accounts for about 99% of all benefit obligations and plan assets:

	2012	2011
Discount rate	**1.80%**	2.25%
Expected net return on plan assets	**3.50%**	3.50%
Average future salary increases	**1.00%**	2.00%
Future pension increases	**0.00%**	0.00%

The expected return on funded pension plan assets is based on long-term historical performance of the asset categories as well as expectations for future market performance.

The expected employer contributions for the 2013 financial year are estimated at CHF 58.9 million.

22 Securities transactions

Securities lending and borrowing transactions / repurchase and reverse repurchase transactions

	31.12.2012 CHF m	31.12.2011 CHF m
Receivables		
Receivables from cash collateral provided in securities borrowing transactions	**-**	1,593.1
of which recognised in due from banks	***-***	*1,593.1*
Receivables from cash collateral provided in reverse repurchase transactions	**100.7**	102.9
of which recognised in loans	***100.7***	*102.9*
Obligations		
Obligations to return cash collateral received in securities lending transactions	**169.2**	56.1
of which recognised in due to banks	***114.3***	-
of which recognised in doe to customers	***54.9***	*56.1*
Obligations to return cash collateral received in repurchase transactions	**261.1**	523.5
of which recognised in due to banks	***261.1***	*523.5*
Securities collateral		
Own securities lent as well as securities provided as collateral for borrowed securities under securities borrowing and repurchase transactions	**749.8**	1,757.8
of which securities the right to pledge or sell has been granted without restriction	***749.8***	*1,757.8*
of which recognised in trading assets	***339.7***	*1,102.0*
of which recognised in financial investments available-for-sale	***410.1***	*655.8*
Securities borrowed as well as securities received as collateral for loaned securities under securities lending and reverse repurchase transactions	**3,428.9**	6,170.4
of which repledged or resold securities	***2,816.8***	*3,703.5*

The Bank enters into collateralised securities borrowing and securities lending transactions and reverse repurchase and repurchase agreements that may result in credit exposure in the event that the counterparty may be unable to fulfil the contractual obligations. The transactions are mostly carried out under standard agreements employed by market participants. The related credit risk exposures are controlled by daily monitoring and collateralisation of the positions. The financial assets which continue to be recognised are typically transferred in exchange for cash or other financial assets. The related liabilities can therefore be assumed to be approximately the same as the carrying amount of the transferred financial assets.

23 Derivative financial instruments

Derivatives held for trading

	Contract/ Notional amount *CHF m*	Positive replacement value *CHF m*	Negative replacement value *CHF m*
Foreign exchange derivatives			
Forward contracts	54,937.6	469.1	477.5
Futures	59.2	0.4	-
Options (OTC)	54,777.9	376.3	291.7
Total foreign exchange derivatives 31.12.2012	**109,774.7**	**845.8**	**769.2**
Total foreign exchange derivatives 31.12.2011	114,386.6	1,453.5	1,363.5
Interest rate derivatives			
Swaps	3,700.9	54.0	52.8
Futures	360.6	0.4	0.8
Options (OTC)	518.1	3.8	4.2
Total interest rate derivatives 31.12.2012	**4,579.6**	**58.2**	**57.8**
Total interest rate derivatives 31.12.2011	6,106.6	60.7	66.5
Precious metals derivatives			
Forward contracts	3,711.3	59.1	70.9
Futures	450.8	8.5	-
Options (OTC)	4,748.2	83.6	39.5
Total precious metals derivatives 31.12.2012	**8,910.3**	**151.2**	**110.4**
Total precious metals derivatives 31.12.2011	12,108.9	311.1	301.3
Equity/indices derivatives			
Futures	512.1	1.7	2.3
Options (OTC)	4,165.9	54.8	72.2
Options traded	1,919.2	88.7	96.8
Total equity/indices derivatives 31.12.2012	**6,597.2**	**145.2**	**171.3**
Total equity/indices derivatives 31.12.2011	8,095.1	272.8	361.8
Other derivatives			
Futures	546.8	1.0	0.1
Total other derivatives 31.12.2012	**546.8**	**1.0**	**0.1**
Total other derivatives 31.12.2011	219.1	6.0	0.2

Derivatives held for trading

	Contract/ Notional amount *CHF m*	Positive replacement value *CHF m*	Negative replacement value *CHF m*
Credit derivatives			
Credit default swaps	5.7	0.1	-
Total credit derivatives 31.12.2012	**5.7**	**0.1**	**-**
Total credit derivatives 31.12.2011	-	-	-
Total derivatives held for trading 31.12.2012	**130,414.3**	**1,201.5**	**1,108.8**
Total derivatives held for trading 31.12.2011	140,916.3	2,104.1	2,093.3

Derivatives held for hedging

	Contract/ Notional amount *CHF m*	Positive replacement value *CHF m*	Negative replacement value *CHF m*
Derivatives designated as cash flow hedges			
Interest rate swaps	473.2	0.1	13.0
Total derivatives held for hedging 31.12.2012	**473.2**	**0.1**	**13.0**
Total derivatives held for hedging 31.12.2011	100.0	0.4	8.5
Total derivative financial instruments 31.12.2012	**130,887.5**	**1,201.6**	**1,121.8**
Total derivative financial instruments 31.12.2011	141,016.3	2,104.5	2,101.8

24a Financial instruments by category

Financial assets

	31.12.2012 Book value CHF m	31.12.2012 Fair value CHF m	31.12.2011 Book value CHF m	31.12.2011 Fair value CHF m
Cash, loans and receivables				
Cash	**9,150.2**	**9,150.2**	4,233.9	4,233.9
Due from banks	**7,426.0**	**7,442.7**	10,758.6	10,771.7
Loans	**18,294.1**	**18,605.5**	15,265.1	15,560.3
Accrued income	**177.9**	**177.9**	162.7	162.7
Total	**35,048.2**	**35,376.3**	30,420.3	30,728.6
Held for trading				
Trading assets	**2,581.4**	**2,581.4**	4,097.3	4,097.3
Derivative financial instruments	**1,201.5**	**1,201.5**	2,104.1	2,104.1
Total	**3,782.9**	**3,782.9**	6,201.4	6,201.4
Derivatives designated as hedging instruments				
Derivative financial instruments	**0.1**	**0.1**	0.4	0.4
Total	**0.1**	**0.1**	0.4	0.4
Available-for-sale				
Financial investments available-for-sale	**11,698.9**	**11,698.9**	12,079.6	12,079.6
Total	**11,698.9**	**11,698.9**	12,079.6	12,079.6
Total financial assets	**50,530.1**	**50,858.2**	48,701.7	49,010.0

Financial liabilities

	31.12.2012 Book value CHF m	31.12.2012 Fair value CHF m	31.12.2011 Book value CHF m	31.12.2011 Fair value CHF m
Financial liabilities at amortised costs				
Due to banks	**6,179.0**	**6,179.7**	6,786.9	6,787.8
Due to customers	**38,110.8**	**38,138.9**	34,104.7	34,141.2
Debt issued	**29.4**	**29.4**	8.7	8.7
Accrued expenses	**114.8**	**114.8**	98.8	98.8
Total	**44,434.0**	**44,462.8**	40,999.1	41,036.5
Held for trading				
Trading liabilities	**804.7**	**804.7**	814.1	814.1
Derivative financial instruments	**1,108.8**	**1,108.8**	2,093.3	2,093.3
Total	**1,913.5**	**1,913.5**	2,907.4	2,907.4
Derivatives designated as hedging instruments				
Derivative financial instruments	**13.0**	**13.0**	8.5	8.5
Total	**13.0**	**13.0**	8.5	8.5
Designated at fair value				
Financial liabilities designated at fair value	**3,154.7**	**3,154.7**	3,494.6	3,494.6
Total	**3,154.7**	**3,154.7**	3,494.6	3,494.6
Total financial liabilities	**49,515.2**	**49,544.0**	47,409.6	47,447.0

The following methods are used in measuring the fair value of financial instruments in the balance sheet:

Short-term financial instruments

Financial instruments with a maturity or a refinancing profile of one year or less are generally classified as short-term. This applies for the balance sheet items cash and money market instruments. Depending on the maturity, it also includes the following: due from banks; loans; mortgages; due to banks; due to customers and debt issued. For short-term financial instruments which do not have a market price published by a recognised stock exchange or notable market (referred to hereinafter as a market price), the book value fundamentally approximates the fair value.

Long-term financial instruments

Depending on the maturity, these include the following balance sheet items: due from banks; loans; mortgages; due to banks; due to customers and debt issued. The fair value of long-term financial instruments, which have a maturity or a refinancing profile of more than one year, is derived by using the net present value method.

Trading assets, financial investments available-for-sale and derivative financial instruments

Refer to Note 24b for details regarding the valuation of these instruments.

24b Financial instruments – Fair value determination

For trading assets and financial investments available-for-sale as well as for exchange-traded derivatives and other financial instruments whose prices are quoted in an active market, the fair value is determined directly from the quoted market prices (level 1).

For financial instruments for which quoted market prices are not directly available, fair values are estimated using valuation techniques or models based wherever possible on assumptions supported by observable market prices or rates existing on the balance sheet date (level 2). This is the case for the majority of OTC derivatives, most unquoted financial instruments, and other items that are not traded in active markets. The main pricing models and valuation techniques applied include forward pricing and swap models using present-value calculations, and option models such as the Black-Scholes model or generalisations of that model. The values derived from applying these models and techniques are significantly impacted by the choice of the valuation model used and the underlying assumptions made, such as the amounts and timing of future cash flows, discount rates, volatility, or credit risk.

For certain financial instruments, neither quoted market prices nor valuation techniques or models based on observable market prices are available for determining the fair value. In these cases, fair value is estimated indirectly using valuation techniques or models based on reasonable assumptions reflecting market conditions (level 3). In 2012, Bank Julius Baer & Co. Ltd. did not have or transfer any such instruments.

The fair value of financial instruments carried at fair value is determined as follows:

			31.12.2012
	Quoted market price Level 1 *CHF m*	Valuation technique market-observable inputs Level 2 *CHF m*	Total *CHF m*
Determination of fair values			
Trading assets	1,722.1	859.3	**2,581.4**
Derivative financial instruments	100.8	1,100.8	**1,201.6**
Financial investments available-for-sale	9,982.6	1,716.3	**11,698.9**
Total assets at fair value	**11,805.5**	**3,676.4**	**15,481.9**
Trading liabilities	353.4	451.3	**804.7**
Derivative financial instruments	99.9	1,021.9	**1,121.8**
Financial liabilities designated at fair value	974.5	2,180.2	**3,154.7**
Total liabilities at fair value	**1,427.8**	**3,653.4**	**5,081.2**

			31.12.2011
	Quoted market price Level 1 *CHF m*	Valuation technique market-observable inputs Level 2 *CHF m*	Total *CHF m*
Determination of fair values			
Trading assets	3,316.1	781.3	4,097.4
Derivative financial instruments	159.8	1,944.6	2,104.4
Financial investments available-for-sale	7,914.4	4,165.2	12,079.6
Total assets at fair value	11,390.3	6,891.1	18,281.4
Trading liabilities	380.0	434.1	814.1
Derivative financial instruments	84.3	2,017.5	2,101.8
Financial liabilities designated at fair value	1,103.3	2,391.3	3,494.6
Total liabilities at fair value	1,567.6	4,842.9	6,410.5

25 Companies consolidated as at 31 December 2012

	Head Office	Currency	Share capital *m*	Equity interest *%*
Banks				
Bank Julius Baer & Co. Ltd.	Zurich	CHF	575.000	100
Branches in Ascona, Basle, Berne, Crans-Montana, Geneva, Guernsey				
Hong Kong, Kreuzlingen, Lausanne, Lucerne, Lugano, Singapore				
Sion, St. Gallen, St. Moritz, Verbier, Zug				
Representative Offices in Abu Dhabi, Dubai, Istanbul, Moscow				
Santiago de Chile, Shanghai, Tel Aviv				
including				
Bank Julius Baer Nominees (Singapore) Pte. Ltd.	*Singapore*	*SGD*	*0.000*	*100*

Major changes in the companies consolidated:

- Bank of China (Suisse) SA, purchased in October 2012 and merged into Bank Julius Baer & Co. Ltd., Zurich

26 Acquisitions

On 1 October 2012, Bank Julius Baer & Co. Ltd. entered into a strategic collaboration agreement with Bank of China whereby the parties will mutually cross-refer clients as well as undertake various joint marketing activities. As part of the agreement, the Bank also acquired Bank of China (Suisse) SA, a fully owned subsidiary of Bank of China (UK) Limited. The Bank paid a total consideration of CHF 95.7 million in cash. The purchase price was fully funded by existing excess capital of the Bank. Bank of China (Suisse) SA, which was active in private banking business, has been fully integrated into Bank Julius Baer & Co. Ltd.

The transaction resulted in goodwill of CHF 10.7 million, which represents expected synergies from the strategic collaboration agreement with Bank of China.

The assets and liabilities of the acquired entity were recorded provisionally as follows:

	Fair value *CHF 1,000*
Assets	
Cash	132,881
Due from banks	77,293
Loans[1]	78,349
Financial investments available-for-sale	5,533
Goodwill	10,708
Deferred tax assets	9,119
All other assets	3,687
Total	317,570
Liabilities and equity	
Due to banks	18,620
Due to customers	195,343
All other liabilities	7,877
Total liabilities	221,840
Equity	95,730
Total	317,570

[1]At the acquisition date, the gross contractual amount of loans acquired was CHF 85.1 million.

27 Share-based payments

Equity-based plans

The programmes described below reflect the plan landscape as at 31 December 2012. All plans are reviewed annually to reflect any regulatory changes and/or market conditions.

The shares of Julius Baer Group Ltd. required for the equity-based incentives are procured from the market.

Staff Participation Plan
Through this all-employee plan, participants purchase Julius Baer shares at market price and for every three shares they purchase they will receive one share free of charge. These free shares vest after three years, subject to continued employment. Purchase through the Staff Participation Plan (SPP) is possible once a year.

The objective of this plan is to strengthen the employee's identification with the Bank, to encourage entrepreneurial spirit and generate greater interest in the business through ownership, and to provide employees with financial recognition for their long-term dedication to the company.

Although unvested awards generally do not entitle the employee to shareholder rights or benefits, the Compensation Committee decided that the participants in the SPP 2012 would be allowed to benefit from the rights issue in October 2012. Rights attached to the unvested matching shares were sold and the proceeds invested in further Julius Baer Group Ltd. shares at market price. These additional shares vest together with the matching shares and are subject to the same forfeiture rules.

Up to 2011, the Staff Participation Plan of Bank Julius Baer & Co. Ltd. offered employees once a year the opportunity to purchase shares of the Company at a discount. The discount was defined annually and changed from year to year. The shares acquired by the participants were blocked from sale for three years following purchase. The offer price for the 2011 Staff Participation Plan was 25% below the average weighted market value of the shares of Julius Baer Group Ltd. for the period from 1 March until 11 March 2011.

Deferred variable compensation plans

The two plans described below are granted annually and are mutually exclusive, i.e. an employee can only receive a grant from one of the plans described in any given year.

Premium Share Plan
The Premium Share Plan (PSP) is a three-year deferred equity plan which applies to senior members of the staff whose variable compensation amounts to CHF 150,000 or more (or a local currency equivalent). A PSP grant is made once a year as part of annual variable compensation and participation is determined on an annual basis.

The plan is designed to link and tie a portion of the employee's variable compensation to the long-term development and success of the Group through its share price.

At the start of the plan period, 15% to 40% (the maximum deferral percentage applies to variable compensation of CHF 1.0 million and above or, as it may be, the local currency equivalent) of the employee's variable incentive is deferred to the PSP, and the employee is then granted a number of shares equal in value to the deferred element. These shares vest in equal one-third tranches over a three-year plan period. At the end of the plan period, subject to continued employment, the employee receives an additional share award representing one-third of the number of shares granted to him/her at the plan beginning.

PSP structure and payout schedule

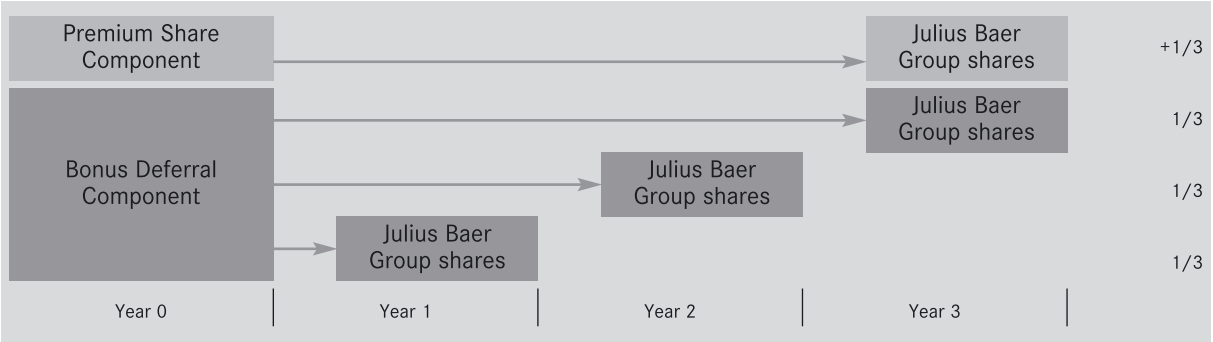

Until vested, the shares are subject to forfeiture in certain circumstances including resignation by the employee, termination for cause, substantial breaches of legal or regulatory requirements, financial losses and a variety of other events where the employee's behaviour has substantially contributed to a financial loss of the Bank or caused reputational damage.

Although unvested awards generally do not entitle the employee to shareholder rights or benefits, the Compensation Committee decided, within its rights based on the plan rules, that the participants in PSP 2012 would be allowed to benefit from a special dividend paid out in April 2012. A dividend of CHF 0.40 per share was allocated to each unvested share and reinvested in further Julius Baer Group Ltd. shares at market price. These additional shares vest in line with the original awards they are linked to and are subject to the same forfeiture rules.

Similarly, when a capital increase took place in October 2012, the Compensation Committee made a decision to allow plan participants to benefit from the rights issue. Rights attached to unvested shares were sold and the proceeds invested in further Julius Baer Group Ltd. shares at market price. These additional shares vest in line with the original awards they are linked to and are subject to the same forfeiture rules.

Incentive Share Plan (applied as part of the variable compensation for 2010 and 2011)
The Incentive Share Plan (ISP) applies to the members of the Senior Management and some other key members of staff whose contributions are decisive for the long-term development of Bank Julius Baer & Co. Ltd. and whose variable compensation amounts to CHF 150 000 or more (or local equivalent). ISP grant is made once a year as part of annual variable compensation and participation is determined on an annual basis.

The ISP is designed to link part of the variable compensation of the executive directly to the long-term performance of the Company as part of the payout depends on achievement against two key performance indicators (KPIs):

Economic Profit, which measures value creation of the Julius Baer Group against the strategic three-year plan of the Company over the three-year plan period. Due to the capital increase made in connection with the partial financing of the acquisition of the International Wealth Management business outside the US of Bank of America Merrill Lynch, and the impact of any subsequent integration on the shareholder value, the Compensation Committee decided to freeze the Economic Profit (EP) KPI at the level of 30 June 2012. The EP targets were based on the Group's three-year plan excluding acquisition activities, making the targets incomparable under the current circumstances.

Relative Share Price, which compares the performance of the Julius Baer Group share against the STOXX Europe 600 Banks Index.

The three-year performance period and the targets reflect the Group's underlying business cycle and its short- and long-term risk profile.

At the start of the plan period, 15% to 40% (the maximum deferral percentage applies to variable compensation of CHF 1.0 million and above or, as it may be, the local equivalent) of the executive's variable incentive is deferred to the ISP and the employee is then granted a number of shares equal in value to the deferred element. These shares vest in equal one-third tranches over the three-year plan period, subject to continued employment.

Also at the start of the plan period, the executives are granted one performance unit (PU) for each granted ISP share which, subject to the achievement of the predefined targets and continued employment, vest at the end of the three-year performance period and are settled in the form of Julius Baer Group shares. At settlement the number of these additional shares can be between zero and two times the number of PUs for plan participants other than members of the Senior Management and of the Executive Board of Bank Julius Baer and zero to four times the number of PUs for members of the Senior Management and of the Executive Board of Bank Julius Baer. The final ratio between the granted PUs and the number of shares at settlement is determined by a final payout factor which is derived from the two KPIs which both carry equal weight in determining the final payout factor.

The plan provides participants with a symmetric upside (capped at 2 or 4) and downside (limited to 0) potential.

Including the value development of the PUs the ISP can represent between 15% and 67% (77% for members of Senior Management) of the total variable compensation of the executive.

ISP structure and payout schedule

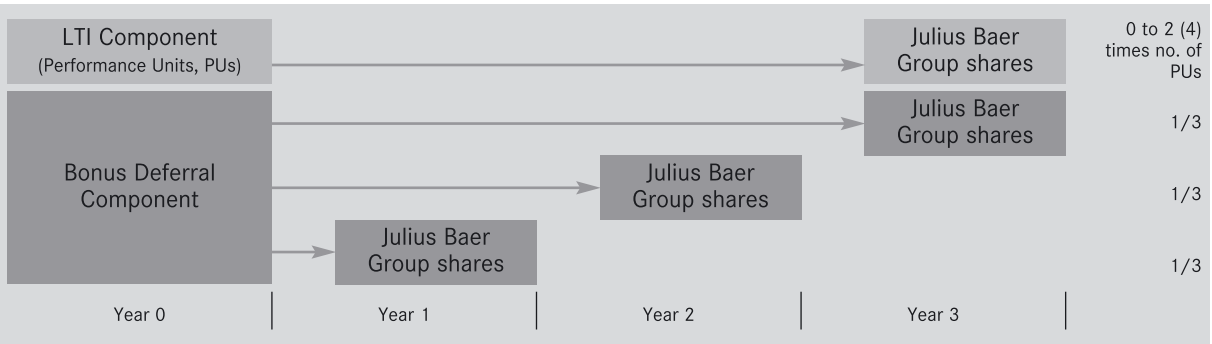

Until vested, the PUs/shares are subject to forfeiture in certain circumstances including resignation by the employee, termination for cause, substantial breaches of legal or regulatory requirements, financial losses and a variety of other events where the employee's behaviour has substantially contributed to a financial loss of the Group or caused reputational damage.

The ISP was applied for the first time to the members of the Senior Management and selected key staff as part of the variable compensation for 2010.

Although unvested awards generally do not entitle the employee to shareholder rights or benefits, the Compensation Committee decided, within its rights based on the plan rules, that the participants in

ISP 2011 and 2012 would be allowed to benefit from a special dividend paid out in April 2012. A dividend of CHF 0.40 per share was allocated to each unvested share and reinvested in further Julius Baer Group Ltd. shares at market price. These additional shares vest in line with the original awards they are linked to and are subject to the same forfeiture rules.

Similarly, when a capital increase took place in October 2012, the Compensation Committee made a decision to allow plan participants to benefit from the rights issue. Rights attached to unvested shares were sold and the proceeds invested in further Julius Baer Group Ltd. shares at market price. These additional shares vest in line with the original awards they are linked to and are subject to the same forfeiture rules.

Incentive Share Plan (applied as part of the variable compensation for 2012)
In order to simplify the plan and to increase its transparency and considering the current market trends, the ISP applied to grants made as part of variable compensation for 2012 has been modified and is different from the one applied in 2010 and 2011.

As in previous years, at the start of the plan period, 15% to 40% (the maximum deferral percentage applies to variable compensation of CHF 1.0 million and above or, as it may be, the local currency equivalent) of the executives' variable incentive is deferred to the ISP and the employee is then granted a number of shares equal in value to the deferred element. These shares vest in equal one-third tranches over the three-year plan period, subject to continued employment.

Instead of performance units which were granted as part of the ISP 2010 and 2011, as an additional incentive, participants in the ISP 2012 are granted a pre-fixed number of incentive shares, which cliff-vest at the end of the three-year plan period, subject to continued employment. The number of incentive shares granted is determined based on the number of shares from bonus deferral: members of the Senior Management and of the Executive Board of Bank Julius Baer are eligible for twice the number of additional shares in comparison to participants who are not members of the Senior Management or the Executive Board.

ISP 2012 structure and payout schedule

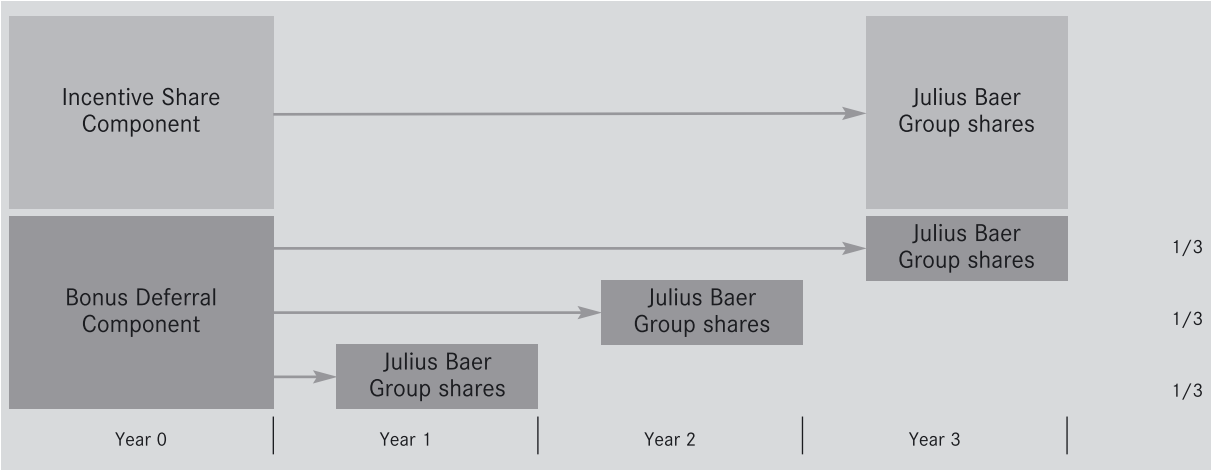

Until vested, the shares are subject to forfeiture in certain circumstances including resignation by the employee, termination for cause, substantial breaches of legal or regulatory requirements, financial losses and a variety of other events where the employee's behaviour has substantially contributed to a financial loss of the Bank or caused reputational damage.

The Compensation Committee approved the list of ISP participants and the individual allocations as part of the variable compensation for 2012 on 22 January 2013.

Other variable compensation
In some specific situations the Bank may offer incentives outside the annual compensation round. Situations such as compensating new hires for deferred awards forfeited by their previous employer due to resignation and retention payments to key employees during extraordinary or critical circumstances may be addressed by granting individuals an equity-based long-term incentive (LTI).

An LTI granted in these circumstances generally runs over a three-year plan period. The Bank currently operates two different vesting schedules for this plan: (1) three equal one-third tranches vesting over a three-year period, (2) cliff-vesting of all granted shares in one single tranche at the end of a three-year period.

The shares are transferred to participants at vesting date(s), subject to continued employment and any other conditions set out in the plan rules. Shares granted in LTIs prior to September 2012 remain blocked from sale until the third anniversary of the grant, shares granted post September 2012 are free from restrictions upon vesting. In case of termination of employment before the end of the plan period for any other reason than death, disability or retirement, unvested shares are forfeited.

Until vesting, the granted shares are administered by the Loteco Foundation. Loteco Foundation hedges its liabilities from LTIs on grant date by purchasing granted shares from the market.

Although unvested awards generally do not entitle the employee to shareholder rights or benefits, the Compensation Committee decided that participants with unvested awards from LTIs would be allowed to benefit from the rights issue related to the capital increase that took place in October 2012. Rights attached to unvested shares were sold and the proceeds invested in further Julius Baer Group Ltd. shares at market price. These additional shares vest in line with the original awards they are linked to and are subject to the same forfeiture rules.

Financing of Share plans
The Bank finances these shares and options purchased by the Loteco Foundation. At the end of the reporting period the Bank recognised the amount of CHF 30.6 million (2011: CHF 18.0 million) as 'prefinanced share-based payments' included in 'other assets'. This asset will be recovered over the vesting period by way of a capital distribution representing the recharge of share-based payments made by the Loteco Foundation.

In the reporting period this capital distribution amounted to CHF 27.9 million (2011: CHF 16.8 million).

To the extent that the prefinanced share-based payments will not result in vested share-based payment the asset will be recovered in cash from the Loteco Foundation.

The expense related to prefinanced share-based payments amount to CHF 27.9 million (2011: CHF 16.7 million). The compensation expense recognised for the Long-Term Incentive Plan amounted to CHF 5.9 million (2011: CHF 7.0 million), for the Incentive Share Plan to CHF 16.4 million (2011: CHF 9.7 million) and for the Premium Share Plan to CHF 5.5 million.

Movements in shares granted under various participation plans are as follows:

	31.12.2011
Staff Participation Plan	
Number of shares taken up	320,461
Preferential price per share (CHF)	31.04 [1]
Compensation expense (CHF 1,000)	3,316

[1]The preferential price was 25% below the weighted average market value of Julius Baer Group Ltd. for the period from 1 March until 11 March 2011.

	31.12.2012	31.12.2011
Staff Participation Plan		
Unvested shares outstanding, at the beginning of the year	**-**	-
Granted during the year	**31,808**	-
Vested during the year	**-85**	-
Forfeited during the year	**-**	-
Unvested shares outstanding, at the end of the year	**31,723**	-
Weighted average fair value per share granted (CHF)	**35.54**	-
Fair value of outstanding shares at the end of the year (CHF 1,000)	**1,026**	-

	31.12.2012	31.12.2011
Long-Term Incentive Plan		
Unvested shares outstanding, at the beginning of the year	**270,523**	393,960
Shares awarded during the year	**201,913**	150,377
Vested during the year	**-105,989**	-246,781
Forfeited during the year	**-23,519**	-27,033
Unvested shares outstanding, at the end of the year	**342,928**	270,523
Weighted average fair value per share awarded (CHF)	**35.03**	40.51
Fair value of outstanding shares at the end of the year (CHF 1,000)	**11,087**	9,939

	31.12.2012	31.12.2011
Premium Share Plan		
Unvested shares outstanding, at the beginning of the year	**-**	-
Granted during the year	**305,136**	-
Vested during the year	**-**	-
Forfeited during the year	**-9,900**	-
Unvested shares outstanding, at the end of the year	**295,236**	-
Weighted average fair value per share granted (CHF)	**37.47**	-
Fair value of outstanding shares at the end of the year (CHF 1,000)	**9,545**	-

	31.12.2012	31.12.2011
Incentive Share Plan		
Unvested shares outstanding, at the beginning of the year	**248,448**	-
Shares awarded during the year	**249,537**	249,800
Vested during the year	**-85,878**	-
Forfeited during the year	**-750**	-1,352
Unvested shares outstanding, at the end of the year	**411,357**	248,448
Weighted average fair value per share awarded (CHF)	**37.47**	43.10
Fair value of outstanding shares at the end of the year (CHF 1,000)	**13,299**	9,128

Movements in options granted under various participation plans are as follows:

	31.12.2012		31.12.2011	
	Number of units Economic Profit	Number of units Relative Share Price	Number of units Economic Profit	Number of units Relative Share Price
Incentive Share Plan				
Units outstanding, at the beginning of the year	**114,318**	**114,318**	-	-
Granted during the year	**118,266**	**118,266**	117,291	117,291
Forfeited during the year	**-563**	**-563**	-2,973	-2,973
Units outstanding, at the end of the year	**232,021**	**232,021**	114,318	114,318

Compensation expense recognised for the various share plans are:

	31.12.2012 *CHF m*	31.12.2011 *CHF m*
Compensation expense		
Staff Participation Plan	**0.3**	3.3
Long-Term Incentive Plan	**5.9**	7.0
Premium Share Plan	**5.5**	-
Incentive Share Plan	**16.4**	9.7
Total	**28.2**	20.1

28 Assets under management

Assets under management include all bankable assets managed by or deposited with the Bank for investment purposes. Assets included are portfolios of wealth management clients for which the Bank provides discretionary or advisory asset management services. Assets deposited with the Bank held for transactional or safekeeping/custody purposes, and where the Bank does not offer advice on how the assets should be invested, are excluded from assets under management. In general, transactional or safekeeping/custody assets belong to banks, brokers, securities traders, custodians, or certain institutional investors. Non-bankable assets (e.g. art collections, real estate), asset flows driven more by liquidity requirements than investment purposes or assets primarily used for cash management, funding or trading purposes are also not considered assets under management.

Assets with discretionary mandate are defined as the assets for which the investment decisions are made by the Bank, and cover assets deposited with the Bank as well as assets deposited at third-party institutions. Other assets under management are defined as the assets for which the investment decision is made by the client himself. Both assets with discretionary mandate and other assets under management take into account client deposits as well as market values of securities, precious metals, and fiduciary investments placed at third-party institutions.

When assets under management are subject to more than one level of asset management services, double counting arises within the total assets under management. Each such separate discretionary or advisory service provides additional benefits to the respective client and generates additional revenue to the Bank.

Net new money consists of new client acquisitions, client departures and in- or outflows attributable to existing clients. It is calculated through the direct method, which is based on individual client transactions. New or repaid loans and related interest expenses result in net new money flows. Interest and dividend income from assets under management, market or currency movements as well as fees and commissions are not included in the net new money result. Effects resulting from any acquisition or divestment of a Bank subsidiary or business are stated separately. Reclassifications between assets under management and assets held for transactional or safekeeping/custody purposes result in corresponding net new money in- or outflows.

Assets under management are stated according to the Guidelines of the Swiss Financial Market Supervisory Authority (FINMA) governing financial statement reporting.

Assets under management

	2012 CHF m	2011 CHF m	Change %
Assets with discretionary mandate	**25,157**	22,273	12.9
Other assets under management	**151,430**	138,038	9.7
Total assets under management (including double counting)	**176,587**	160,311	10.2
of which double counting	***1,727***	*1,834*	*-5.8*
Change through net new money	**7,078**	8,632	
Change through market and currency impacts	**8,643**	-8,962	
Change through acquisition[1]	**555**	-	
Client assets	**264,231**	248,104	6.5

[1]On 1 October 2012, the Bank acquired Bank of China (Suisse) SA, Geneva.

Breakdown of assets under management

	2012 %	2011 %
By types of investment		
Equities	**26**	26
Bonds (including convertible bonds)	**23**	22
Investment funds	**19**	19
Money market instruments	**7**	8
Client deposits	**18**	18
Structured products	**5**	5
Other	**2**	2
Total	**100**	100

Client assets are defined as all bankable assets managed by or deposited with the Bank for investment purposes, and only those deposited assets held for transactional, safekeeping/custody or administrative purposes for which additional services, for example analysis and reporting or securities lending and borrowing, are provided. Non-bankable assets (e.g. art collections, real estate), asset flows driven more by liquidity requirements than investment purposes, assets primarily used for cash management, funding or trading purposes or deposited assets held purely for transactional or safekeeping/custody purposes are excluded from client assets.

29 Acquisition of Merrill Lynch's International Wealth Management

On 13 August 2012, Julius Baer Group announced to acquire Merrill Lynch's International Wealth Management (IWM) business outside the US from Bank of America. As at 30 June 2012, this business had USD 84 billion (CHF 81 billion) of assets under management (AuM) and approximately 2,100 employees, including approximately 525 financial advisers. The acquisition is structured as a combination of legal entity acquisitions and business transfers.

Principal completion occurred on 1 February 2013 following the general approval of the Swiss Financial Market Supervisory Authority (FINMA) and other regulators and involved the purchase of Merrill Lynch Bank (Suisse) S.A. in Geneva through the Bank. Other legal entity purchases and asset transfers will happen during the integration which is expected to end in the first quarter of 2015. The Group anticipates that the acquisition will result in additional AuM of between CHF 57 billion and CHF 72 billion by the end of the integration, whereof approximately between CHF 46 billion and CHF 58 billion are expected to be acquired by and integrated into the Bank. The actual amount of AuM transferred will depend on which of IWM's clients ultimately agree to join Julius Baer Group and the Bank, respectively, which in turn mainly depends on whether the respective client's financial advisers join the Group and the Bank, respectively.

The consideration payable to Merrill Lynch & Co., Inc. is 1.2% of AuM, payable as and when AuM are transferred to a Julius Baer booking platform. Assuming the transfer of CHF 72 billion of AuM, the consideration to be paid will be CHF 864 million, whereof the Bank's share is expected to be approximately 80%. In addition, the Bank will pay CHF-for-CHF for any net asset value of the companies and businesses that are transferred in the acquisition, as and when the companies and businesses to which the net asset value is attributable are transferred to the Bank. The purchase price of Merrill Lynch Bank (Suisse) S.A. amounted to CHF 215 million plus CHF 88 million for net asset value and was fully funded by existing excess capital of the Bank. The subsequent acquisitions of the Bank will also be funded by existing excess capital.

30 Requirements of Swiss banking law

The Bank is subject to supervision by the Swiss Financial Market Supervisory Authority (FINMA), which requires Swiss-domiciled banks using International Financial Reporting Standards (IFRS) as their primary accounting standard to provide a narrative explanation of the major differences between IFRS and Swiss GAAP. Swiss GAAP is ruled by the principal provisions of the Banking Ordinance and the related Guidelines governing financial statement reporting.

The following main differences exist between IFRS and Swiss GAAP (true and fair view) which are relevant to the Bank:

Under IFRS, changes in the fair value of financial investments available-for-sale are directly recognised in equity. Under Swiss GAAP, such investments are recorded at the lower of cost or market, with changes in value where required recorded in the income statement.

Under IFRS, all income and expenses are attributed to ordinary business operations. Under Swiss GAAP, certain income and expenses are classified as extraordinary, e.g. if they are from non-operating transactions or are non-recurring.

Under IFRS, goodwill is not amortised but must be tested for impairment annually and a write-off is made if the recoverable amount is less than the carrying amount. Under Swiss GAAP, goodwill is amortised over its useful life, generally not exceeding five years (in justified cases up to twenty years), and tested for impairment.

31 Events after the balance sheet date

There are no events to report that had an influence on the balance sheet or the income statement for the 2012 financial year.

Report of the Statutory Auditor to the General Meeting of Bank Julius Baer & Co. Ltd., Zurich

KPMG AG
Audit Financial Services
Badenerstrasse 172
CH-8004 Zurich

P.O. Box
CH-8026 Zurich

Telefone +41 58 249 31 31
Telefax +41 58 249 44 08
Internet www.kpmg.ch

Report of the Statutory Auditor on the Consolidated Financial Statements to the General Meeting of Shareholders of

Bank Julius Baer & Co. Ltd., Zurich

As statutory auditor, we have audited the accompanying consolidated financial statements of Bank Julius Baer & Co. Ltd., which comprise the balance sheet, income statement, statement of comprehensive income, statement of changes in equity, statement of cash flows and notes (pages 4 to 88) for the year ended 31 December 2012.

Board of Directors' Responsibility

The board of directors is responsible for the preparation and fair presentation of the consolidated financial statements in accordance with International Financial Reporting Standards (IFRS) and the requirements of Swiss law. This responsibility includes designing, implementing and maintaining an internal control system relevant to the preparation and fair presentation of consolidated financial statements that are free from material misstatement, whether due to fraud or error. The board of directors is further responsible for selecting and applying appropriate accounting policies and making accounting estimates that are reasonable in the circumstances.

Auditor's Responsibility

Our responsibility is to express an opinion on these consolidated financial statements based on our audit. We conducted our audit in accordance with Swiss law and Swiss Auditing Standards as well as International Standards on Auditing. Those standards require that we plan and perform the audit to obtain reasonable assurance whether the consolidated financial statements are free from material misstatement.

An audit involves performing procedures to obtain audit evidence about the amounts and disclosures in the consolidated financial statements. The procedures selected depend on the auditor's judgment, including the assessment of the risks of material misstatement of the consolidated financial statements, whether due to fraud or error. In making those risk assessments, the auditor considers the internal control system relevant to the entity's preparation and fair presentation of the consolidated financial statements in order to design audit procedures that are appropriate in the circumstances, but not for the purpose of expressing an opinion on the effectiveness of the entity's internal control system. An audit also includes evaluating the appropriateness of the accounting policies used and the reasonableness of accounting estimates made, as well as evaluating the overall presentation of the consolidated financial statements. We believe that the audit evidence we have obtained is sufficient and appropriate to provide a basis for our audit opinion.

Opinion

In our opinion, the consolidated financial statements for the year ended 31 December 2012 give a true and fair view of the financial position, the results of operations and the cash flows in accordance with International Financial Reporting Standards (IFRS) and comply with Swiss law.

KPMG

Bank Julius Baer & Co. Ltd., Zurich
Report of the Statutory Auditor
on the Consolidated Financial Statements
to the General Meeting of Shareholders

Report on Other Legal Requirements

We confirm that we meet the legal requirements on licensing according to the Auditor Oversight Act (AOA) and independence (article 728 CO and article 11 AOA) and that there are no circumstances incompatible with our independence.

In accordance with article 728a paragraph 1 item 3 CO and Swiss Auditing Standard 890, we confirm that an internal control system exists, which has been designed for the preparation of consolidated financial statements according to the instructions of the board of directors.

We recommend that the consolidated financial statements submitted to you be approved.

KPMG AG

Hans Stamm
Licensed Audit Expert
Auditor in Charge

Adrian Huser
Licensed Audit Expert

Zurich, 15 March 2013

Audited Consolidated Financial Statements of Bank Julius Baer & Co. Ltd. for the Financial Year 2013

Geprüfte Konsolidierte Finanzinformationen der Bank Julius Bär & Co. AG* für das Geschäftsjahr 2013

Income Statement	G-2	Gewinn- und Verlustrechnung	G-2
Statement of Comprehensive Income	G-3	Gesamtergebnisrechnung	G-3
Balance Sheet	G-4	Bilanz	G-4
Statement of Changes in Equity	G-6	Eigenkapitalveränderungsrechnung	G-6
Statement of Cash Flows	G-8	Kapitalflussrechnung	G-8
Notes	G-10	Anhang	G-10
Auditor's Report	G-59	Bestätigungsvermerk der Abschlussprüfer	G-59

* Bank Julius Bär & Co. AG und Bank Julius Baer & Co. Ltd. sind ein und dieselbe juristische Person. Daher beziehen sich die Finanzinformationen auf ein und denselben Emittenten ("BJB").

CONSOLIDATED FINANCIAL STATEMENTS

CONSOLIDATED INCOME STATEMENT

	Note	**2013** *CHF 1,000*	2012 *CHF 1,000 restated*[1]	Change *%*
Interest and dividend income		**622,729**	645,083	-3.5
Interest expense		**67,214**	85,628	-21.5
Net interest and dividend income	1	**555,515**	559,455	-0.7
Commission and fee income		**1,363,391**	1,108,241	23.0
Commission expense		**237,167**	226,760	4.6
Net commission and fee income	2	**1,126,224**	881,481	27.8
Net trading income	3	**311,203**	183,300	69.8
Other ordinary results	4	**28,346**	21,690	-
Operating income		**2,021,288**	1,645,926	22.8
Personnel expenses	5	**870,389**	745,634	16.7
General expenses	6	**690,880**	379,050	82.3
Depreciation of property and equipment	12	**25,021**	29,120	-14.1
Amortisation of customer relationships	12	**99,560**	89,131	11.7
Amortisation and impairment of other intangible assets	12	**60,477**	36,419	66.1
Operating expenses		**1,746,327**	1,279,354	36.5
Profit before taxes		**274,961**	366,572	-25.0
Income taxes	7	**62,327**	69,619	-10.5
Net profit		**212,634**	296,953	-28.4

	Note	**2013** *CHF*	2012 *CHF restated*[1]	Change *%*
Share information				
Basic earnings per share (EPS)	8	**36.98**	51.64	-28.4
Diluted earnings per share (EPS)	8	**36.98**	51.64	-28.4
Dividend proposal 2013 and dividend 2012		**26.09**	-	-

[1] Previous year's numbers have been restated.

CONSOLIDATED STATEMENT OF COMPREHENSIVE INCOME

	2013 *CHF 1,000*	2012 *CHF 1,000 restated*[1]
Net profit recognised in the income statement	**212,634**	296,953
Other comprehensive income (net of taxes):		
Items that may be reclassified subsequently to the income statement		
Net unrealised gains/(losses) on financial investments available-for-sale	**-6,867**	116,025
Net realised (gains)/losses reclassified to the income statement on financial investments available-for-sale	**-11,997**	22,683
Hedging reserve for cash flow hedges	**10,124**	-4,873
Translation differences	**15**	-
Items that will not be reclassified to the income statement		
Remeasurement of defined benefit obligation	**95,406**	-4,277
Other comprehensive income for the year recognised directly in equity	**86,681**	129,558
Total comprehensive income for the year recognised in the income statement and in equity	**299,315**	426,511
Attributable to:		
Shareholders of Bank Julius Baer & Co. Ltd.	**299,315**	426,511

[1] Previous year's numbers have been restated.

CONSOLIDATED BALANCE SHEET

	Note	**31.12.2013** *CHF 1,000*	31.12.2012 *CHF 1,000 restated*[1]	01.01.2012 *CHF 1,000 restated*[1]
Assets				
Cash		**9,561,718**	9,150,215	4,233,883
Due from banks	9	**12,784,222**	7,425,978	10,758,566
Loans	9	**25,415,108**	18,294,136	15,265,054
Trading assets	10	**5,862,818**	4,148,649	4,935,549
Derivative financial instruments	23	**1,245,166**	1,201,586	2,104,465
Financial investments available-for-sale	11	**13,014,788**	11,698,891	12,079,574
Property and equipment	12	**335,312**	318,510	322,982
Goodwill and other intangible assets	12	**2,070,838**	1,637,552	1,697,591
Accrued income and prepaid expenses		**244,819**	198,354	180,551
Deferred tax assets	17	**11,315**	9,244	4,744
Other assets		**205,153**	84,118	132,277
Total assets		**70,751,257**	54,167,233	51,715,236

	Note	**31.12.2013** *CHF 1,000*	31.12.2012 *CHF 1,000 restated*[1]	01.01.2012 *CHF 1,000 restated*[1]
Liabilities and equity				
Due to banks		**10,748,937**	6,178,979	6,786,879
Due to customers		**48,594,180**	38,110,772	34,104,697
Trading liabilities	10	**198,605**	804,665	814,077
Derivative financial instruments	23	**1,190,263**	1,121,822	2,101,838
Financial liabilities designated at fair value	15	**4,797,543**	3,154,738	3,494,592
Debt issued	16	**8,757**	29,401	8,694
Accrued expenses and deferred income		**381,769**	333,334	300,721
Current tax liabilities		**57,071**	18,171	6,930
Deferred tax liabilities	17	**139,110**	84,112	82,977
Provisions	18	**67,989**	22,452	52,295
Other liabilities		**256,627**	339,069	268,329
Total liabilities		**66,440,851**	50,197,515	48,022,029
Share capital		**575,000**	575,000	575,000
Capital reserves		**1,901,373**	1,860,000	1,860,000
Retained earnings		**1,804,479**	1,591,845	1,444,892
Other components of equity		**29,554**	-57,127	-186,685
Total equity attributable to shareholders of Bank Julius Baer & Co. Ltd.		**4,310,406**	3,969,718	3,693,207
Total liabilities and equity		**70,751,257**	54,167,233	51,715,236

[1] Previous year's numbers have been restated.

CONSOLIDATED STATEMENT OF CHANGES IN EQUITY

	Share capital *CHF 1,000*	Capital reserves *CHF 1,000*	Retained earnings *CHF 1,000*
At 1 January 2012	575,000	1,860,000	1,444,892
Restatement	-	-	-
At 1 January 2012, restated	575,000	1,860,000	1,444,892
Net profit	-	-	296,953
Unrealised gains/(losses)	-	-	-
Realised (gains)/losses reclassified to the income statement	-	-	-
Changes	-	-	-
Total other comprehensive income for the year recognised directly in equity	-	-	-
Total comprehensive income for the year recognised in the income statment and in equity	-	-	296,953
Bank Julius Baer & Co. Ltd. dividend	-	-	-150,000
Share-based payments expensed for the year	-	-	28,175
Distribution to the parent related to share-based payments for the year	-	-	-28,175
At 31 December 2012, restated	575,000	1,860,000	1,591,845
At 1 January 2013	**575,000**	**1,860,000**	**1,591,845**
Net profit	**-**	**-**	**212,634**
Unrealised gains/(losses)	-	**-**	-
Realised (gains)/losses reclassified to the income statement	-	**-**	-
Changes	-	**-**	-
Total other comprehensive income for the year recognised directly in equity	**-**	**-**	**-**
Total comprehensive income for the year recognised in the income statement and in equity	**-**	**-**	**212,634**
Capital contribution[1]	**-**	**41,373**	**-**
Share-based payments expensed for the year	**-**	**-**	**37,624**
Distribution to the parent related to share-based payments for the year	**-**	**-**	**-37,624**
At 31 December 2013	**575,000**	**1,901,373**	**1,804,479**

[1] The capital contribution from the parent company relates to the increase in the fair value of the shares of Julius Baer Group Ltd. used as consideration shares in the Merrill Lynch's International Wealth Management transaction (see Note 30 for details). This increase in fair value was not charged to the Bank.

	Other components of equity				
	Financial investments available-for-sale, net of taxes *CHF 1,000*	Hedging reserve for cash flow hedges, net of taxes *CHF 1,000*	Remeasurement of defined benefit obligation *CHF 1,000*	Translation differences *CHF 1,000*	Total equity attributable to shareholders of Bank Julius Baer & Co. Ltd. *CHF 1,000*
	-49,141	-5,251	-	-	3,825,500
	-	-	-132,293	-	-132,293
	-49,141	-5,251	-132,293	-	3,693,207
	-	-	-	-	296,953
	116,025	-4,873	-	-	111,152
	22,683	-	-	-	22,683
	-	-	-4,277	-	-4,277
	138,708	-4,873	-4,277	-	129,558
	138,708	-4,873	-4,277	-	426,511
	-	-	-	-	-150,000
	-	-	-	-	28,175
	-	-	-	-	-28,175
	89,567	-10,124	-136,570	-	3,969,718
	89,567	**-10,124**	**-136,570**	**-**	**3,969,718**
	-	**-**	**-**	**-**	**212,634**
	-6,867	**10,124**	**-**	**-**	**3,257**
	-11,997	-	**-**	-	**-11,997**
	-	-	**95,406**	**15**	**95,421**
	-18,864	**10,124**	**95,406**	**15**	**86,681**
	-18,864	**10,124**	**95,406**	**15**	**299,315**
	-	**-**	**-**	**-**	**41,373**
	-	**-**		**-**	**37,624**
	-	**-**	**-**	**-**	**-37,624**
	70,703	**-**	**-41,164**	**15**	**4,310,406**

CONSOLIDATED STATEMENT OF CASH FLOWS

	2013 *CHF 1000*	2012 *CHF 1000 restated*
Net profit	**212,634**	296,953
Adjustments to reconcile net profit to cash flow from/(used in) operating activities:		
Non-cash items included in net profit and other adjustments:		
- Depreciation of property and equipment	**25,021**	29,120
- Amortisation and impairment of intangible assets	**160,037**	125,550
- Allowance for credit losses	**24,206**	-19,190
- Deferred tax expense/(benefit)	**-107**	-3,839
- Net loss/(gain) from investing activities	**42,053**	20,330
- Other non-cash income and expenses	**37,624**	28,175
Net increase/decrease in operating assets and liabilities:		
- Net due from/to banks	**1,740,911**	-487,718
- Trading portfolios and derivative financial instruments	**-2,281,417**	694,089
- Net loans/due to customers	**-487,337**	878,825
- Accrued income, prepaid expenses and other assets	**-171,293**	5,868
- Accrued expenses, deferred income, other liabilities and provisions	**60,863**	60,084
Adjustment for income tax expenses	**62,434**	73,458
Income taxes paid	**-35,165**	-62,257
Cash flow from operating activities after taxes	**-609,536**	1,639,448
Purchase of property and equipment and intangible assets	**-113,882**	-79,450
Net (investment in)/divestment of financial investments available-for-sale	**396,619**	-2,290,784
Acquisition of subsidiaries, net of cash and cash equivalents acquired	**6,197,123**	114,444
Cash flow from investing activities	**6,479,860**	-2,255,790
Net money market instruments issued/(repaid)	**-20,644**	20,707
Dividend payments	**-**	-150,000
Issuance and repayment of financial liabilities designated at fair value	**1,642,805**	-339,854
Cash flow from financing activities	**1,622,161**	-469,147
Total	**7,492,485**	-1,085,489
Cash and cash equivalents at the beginning of the year	**16,147,785**	17,214,563
Cash flow from operating activities after taxes	**-609,536**	1,639,448
Cash flow from investing activities	**6,479,860**	-2,255,790
Cash flow from financing activities	**1,622,161**	-469,147
Effects of exchange rate changes	**81,996**	18,711
Cash and cash equivalents at end of the year	**23,722,266**	16,147,785

Cash and cash equivalents are structured as follows:

	31.12.2013 *CHF 1,000*	31.12.2012 *CHF 1,000*
Cash	**9,561,718**	9,150,215
Money market instruments	**2,489,063**	632,660
Due from banks (original maturity of less than three months)	**11,671,485**	6,364,910
Total	**23,722,266**	16,147,785

	31.12.2013 *CHF 1,000*	31.12.2012 *CHF 1,000*
Additional information		
Interest received	**520,656**	504,953
Interest paid	**-67,551**	-77,625
Dividends on equities received	**45,220**	97,427

INFORMATION ON THE CONSOLIDATED INCOME STATEMENT

1 NET INTEREST AND DIVIDEND INCOME

	2013 *CHF 1,000*	2012 *CHF 1,000*	Change *%*
Interest income on amounts due from banks	**31,439**	34,517	-8.9
Interest income on loans	**316,141**	270,668	16.8
Interest income on money market instruments	**6,887**	14,773	-53.4
Interest income on financial investments available-for-sale	**143,381**	159,862	-10.3
Total interest income using the effective interest method	**497,848**	479,820	3.8
Dividend income on financial investments available-for-sale	**6,459**	2,842	-
Interest income on trading portfolios	**79,661**	67,836	17.4
Dividend income on trading portfolios	**38,761**	94,585	-59.0
Total interest and dividend income	**622,729**	645,083	-3.5
Interest expense on amounts due to banks	**3,479**	2,947	18.1
Interest expense on amounts due to customers	**63,735**	82,681	-22.9
Total interest expense using the effective interest method	**67,214**	85,628	-21.5
Total	**555,515**	559,455	-0.7

2 NET COMMISSION AND FEE INCOME

	2013 *CHF 1,000*	2012 *CHF 1,000*	Change *%*
Advisory and management commissions	**635,486**	582,571	9.1
Investment fund fees	**130,566**	103,365	26.3
Fiduciary commissions	**7,820**	11,570	-32.4
Total commission and fee income from asset management	**773,872**	697,506	10.9
Brokerage commissions and income from securities underwriting	**419,856**	345,057	21.7
Commission income credit-related activities	**5,914**	4,683	26.3
Commission and fee income on other services	**163,749**[1]	60,995	-
Total commission and fee income	**1,363,391**	1,108,241	23.0
Commission expense	**237,167**	226,760	4.6
Total	**1,126,224**	881,481	27.8

[1] Including revenues related to AuM transferred from Merrill Lynch & Co., Inc. where the AuM have not yet been booked by the Bank, see Note 30.

3 NET TRADING INCOME

	2013 *CHF 1,000*	2012 *CHF 1,000*	Change *%*
Debt instruments	**11,997**	14,364	-16.5
Equity instruments	**-39,931**	-93,816	57.4
Foreign exchange	**339,137**	262,752	29.1
Total	**311,203**	183,300	69.8

4 OTHER ORDINARY RESULTS

	2013 *CHF 1,000*	2012 *CHF 1,000*	Change *%*
Net gains/(losses) from disposal of financial investments available-for-sale	**11,931**	14,333	-16.8
Real estate income	**5,889**	4,845	21.5
Other ordinary income	**10,526**	2,512	-
Total	**28,346**	21,690	30.7

5 PERSONNEL EXPENSES

	2013 *CHF 1,000*	2012 *CHF 1,000 restated*[1]	Change *%*
Salaries and bonuses	**691,652**	579,376	19.4
Contributions to staff pension plans (defined benefits)	**45,265**	72,521	-37.6
Contributions to staff pension plans (defined contributions)	**12,999**	11,096	17.2
Other social security contributions	**54,604**	47,072	16.0
Share-based payments	**37,624**	28,175	33.5
Other personnel expenses	**28,245**	7,394	-
Total	**870,389**	745,634	16.7

[1] Previous year's numbers have been restated.

6 GENERAL EXPENSES

	2013 *CHF 1,000*	2012 *CHF 1,000*	Change *%*
Occupancy expense	**67,217**	46,987	43.1
IT and other equipment expense	**74,821**	45,210	65.5
Information, communication and advertising expense	**129,588**	107,097	21.0
Service expense, fees and taxes	**332,254**	201,475	64.9
Valuation allowances, provisions and losses	**86,006**[1]	-22,532	-
Other general expenses	**994**	814	22.1
Total	**690,880**	379,051	82.3

[1] Including CHF 28.6 million related to the withholding tax treaty between Switzerland and the UK (see Note 18 Provisions).

The increase in general expenses (excluding valuation allowances, provisions and losses) is mainly due to the accumulated transaction and integration costs related to the acquisition of Merrill Lynch's International Wealth Management business.

7 INCOME TAXES

	2013 *CHF 1,000*	2012 *CHF 1,000 restated*	Change *%*
Income tax on profit before taxes (expected tax expense)	**60,490**	85,270	-29.1
Effect of tax rate differences in foreign jurisdictions	**-10,766**	-13,726	21.6
Effect of domestic tax rate differences	**-1,494**	-2,040	26.8
Income subject to a reduced tax rate	**-3,132**	-14,659	78.6
Effect of utilisation of prior-year losses	**8,472**	-11,970	-
Adjustments related to prior years	**559**	-	-
Non-deductible expenses	**9,276**	27,877	-66.7
Other	**-1,078**	-1,133	4.9
Actual income tax expense	**62,327**	69,619	-10.5

A tax rate of Switzerland of 22% (2012: 22%) was applied as the basis for the above expected tax expenses. There are no capitalised accumulated operating loss carry forwards.

	2013 *CHF 1,000*	2012 *CHF 1,000*	Change *%*
Domestic income taxes	**56,251**	66,795	-15.8
Foreign income taxes	**6,076**	2,824	115.2
Total	**62,327**	69,619	-10.5

Current income taxes	**62,434**	73,458	-15.0
Deferred income taxes	**-107**	-3,839	97.2
Total	**62,327**	69,619	-10.5

Tax effects relating to components of other comprehensive income

			2013
	Before-tax amount *CHF 1,000*	Tax (expense)/ benefit *CHF 1,000*	Net of tax amount *CHF 1,000*
Items that may be reclassified subsequently to the income statement			
Net unrealised gains/(losses) on financial investments available-for-sale	-8,355	1,488	-6,867
Net realised (gains)/losses reclassified to the income statement on financial investments available-for-sale	-11,598	-399	-11,997
Hedging reserve for cash flow hedges	13,088	-2,964	10,124
Translation differences	15	-	15
Items that will not be reclassified to the income statement			
Remeasurement of defined benefit obligation	122,315	-26,909	95,406
Other comprehensive income for the year recognised directly in equity	**115,465**	**-28,784**	**86,681**

			2012
	Before-tax amount *CHF 1,000*	Tax (expense)/ benefit *CHF 1,000 restated*	Net of tax amount *CHF 1,000*
Items that may be reclassified subsequently to the income statement			
Net unrealised gains/(losses) on financial investments available-for-sale	128,336	-12,311	116,025
Net realised (gains)/losses reclassified to the income statement on financial investments available-for-sale	22,586	97	22,683
Hedging reserve for cash flow hedges	-6,261	1,388	-4,873
Items that will not be reclassified to the income statement			
Remeasurement of defined benefit obligation	-5,510	1,233	-4,277
Other comprehensive income for the year recognised directly in equity	139,151	-9,593	129,558

8 EARNINGS PER SHARE AND SHARES OUTSTANDING

	2013	2012 *restated*
Basic earnings per share		
Net profit (CHF 1,000)	**212,634**	296,953
Weighted average number of shares outstanding	**5,750,000**	5,750,000
Basic earnings per share (CHF)	**36.98**	51.64

	31.12.2013	31.12.2012
Shares outstanding		
Total shares issued (par value CHF 100)	**5,750,000**	5,750,000

	31.12.2013	31.12.2012
Share capital		
Total share capital outstanding (CHF 1,000)	**575,000**	575,000

There are no dilutive effects.
There is no authorised share capital.

INFORMATION ON THE CONSOLIDATED BALANCE SHEET

9A DUE FROM BANKS

	31.12.2013 *CHF 1,000*	31.12.2012 *CHF 1,000*	Change *CHF 1,000*
Due from banks	**12,788,533**	7,430,519	5,358,014
Allowance for credit losses	**-4,311**	-4,541	230
Total	**12,784,222**	7,425,978	5,358,244

Due from banks by type of collateral:

Securities collateral	**181,774**	388,130	-206,356
Without collateral	**12,602,448**	7,037,848	5,564,600
Total	**12,784,222**	7,425,978	5,358,244

9B LOANS

	31.12.2013 *CHF 1,000*	31.12.2012 *CHF 1,000*	Change *CHF 1,000*
Loans	**19,669,067**	13,740,401	5,928,666
Mortgages	**5,792,843**	4,620,711	1,172,132
Subtotal	**25,461,910**	18,361,112	7,100,798
Allowance for credit losses	**-46,802**	-66,976	20,174
Total	**25,415,108**	18,294,136	7,120,972

Loans by type of collateral:

Securities collateral	**14,156,189**	9,371,593	4,784,596
Mortgage collateral	**5,744,197**	4,593,282	1,150,915
Other collateral (mainly cash and fiduciary deposits)	**5,472,515**	4,314,374	1,158,141
Without collateral	**42,207**	14,887	27,320
Total	**25,415,108**	18,294,136	7,120,972

9C ALLOWANCE FOR CREDIT LOSSES

	2013 Specific *CHF 1,000*	**2013** Collective *CHF 1,000*	2012 Specific *CHF 1,000*	2012 Collective *CHF 1,000*
Balance at the beginning of the year	**55,961**	**15,556**	64,792	27,197
Write-offs	**-44,547**	**-**	-259	-
Increase in allowance for credit losses	**22,337**	**5,034**	3,390	-
Decrease in allowance for credit losses	**-3,165**	**-**	-10,939	-11,641
Translation differences and other adjustments	**-63**	**-**	-1,023	-
Balance at the end of the year	**30,523**	**20,590**	55,961	15,556

9D IMPAIRED LOANS

	31.12.2013 *CHF 1,000*	31.12.2012 *CHF 1,000*	Change *CHF 1,000*
Gross loans	**32,360**	59,211	-26,851
Specific allowance for credit losses	**-30,523**	-55,961	25,438
Net loans	**1,837**	3,250	-1,413

10 TRADING ASSETS AND LIABILITIES

	31.12.2013 *CHF 1,000*	31.12.2012 *CHF 1,000*	Change *CHF 1,000*
Trading assets			
Debt instruments	**1,208,676**	682,253	526,423
of which quoted	***1,092,446***	*552,494*	*539,952*
of which unquoted	***116,230***	*129,759*	*-13,529*
Equity instruments	**2,944,900**	1,899,229	1,045,671
of which quoted	***2,390,077***	*1,169,686*	*1,220,391*
of which unquoted	***554,823***	*729,543*	*-174,720*
Precious metals (physical)	**1,709,242**	1,567,167	142,075
Total	**5,862,818**	4,148,649	1,714,169

Trading liabilities			
Short positions - debt	**43,297**	127,855	-84,558
of which quoted	***39,791***	*8,888*	*30,903*
of which unquoted	***3,506***	*118,967*	*-115,461*
Short positions - equity	**155,308**	676,810	-521,502
of which quoted	***139,150***	*344,455*	*-205,305*
of which unquoted	***16,158***	*332,355*	*-316,197*
Total	**198,605**	804,665	-606,060

11A FINANCIAL INVESTMENTS AVAILABLE-FOR-SALE

	31.12.2013 *CHF 1,000*	31.12.2012 *CHF 1,000*	Change *CHF 1,000*
Money market instruments	**2,489,063**	632,660	1,856,403
Government and agency bonds	**2,040,178**	1,769,291	270,887
Financial institution bonds	**5,223,714**	5,167,062	56,652
Corporate bonds	**3,176,696**	4,058,276	-881,580
Other bonds	**5,824**	-	5,824
Debt instruments	**10,446,412**	10,994,629	-548,217
of which quoted	***9,503,684***	*9,982,607*	*-478,923*
of which unquoted	***942,728***	*1,012,022*	*-69,294*
Equity instruments	**79,313**	71,602	7,711
of which unquoted	***79,313***	*71,602*	*7,711*
Total	**13,014,788**	11,698,891	1,315,897

11B FINANCIAL INVESTMENTS AVAILABLE-FOR-SALE – CREDIT RATINGS

Debt instruments by credit rating classes (excluding money market instruments)	**Fitch, S&P**	**Moody's**	**31.12.2013** *CHF 1,000*	31.12.2012 *CHF 1,000*	Change *CHF 1,000*
1-2	AAA - AA-	Aaa - Aa3	**7,228,838**	8,207,507	-978,669
3	A+ - A-	A1 - A3	**2,805,276**	2,370,453	434,823
4	BBB+ - BBB-	Baa1 - Baa3	**286,816**	235,565	51,251
5-7	BB+ - CCC-	Ba1 - Caa3	**46,257**	92,936	-46,679
Unrated			**79,225**	88,168	-8,943
Total			**10,446,412**	10,994,629	-548,217

12 GOODWILL, INTANGIBLE ASSETS, PROPERTY AND EQUIPMENT

	Goodwill *CHF m*	Customer relationships *CHF m*	Software *CHF m*	**Total intangible assets** *CHF m*	Bank premises *CHF m*	Other property and equipment *CHF m*	**Total property and equipment** *CHF m*
Historical cost							
Balance on 01.01.2012	1,125.1	894.5	356.3	2,375.9	341.6	130.6	472.2
Additions	10.7	-	54.8	65.5	2.8	21.8	24.6
Disposals/transfers[1]	-	-	14.1	14.1	-	12.1	12.1
Balance on 31.12.2012	1,135.8	894.5	397.0	2,427.3	344.4	140.3	484.7
Additions	-	-	72.8	72.8	8.3	32.8	41.1
Additions from business combinations	296.1	224.4	-	520.5	-	0.7	0.7
Disposals/transfers[1]	-	-	8.1	8.1	-	17.9	17.9
Balance on 31.12.2013	1,431.9	1,118.9	461.7	3,012.5	352.7	155.9	508.6
Depreciation and amortisation							
Balance on 01.01.2012	-	485.1	193.2	678.3	52.9	96.3	149.2
Charge for the period	-	89.1	36.4[2]	125.5	6.8	22.3	29.1
Disposals/transfers[1]	-	-	14.1	14.1	-	12.1	12.1
Balance on 31.12.2012	-	574.2	215.5	789.7	59.7	106.5	166.2
Charge for the period	-	99.6	60.5[3]	160.1	6.8	18.2	25.0
Disposals/transfers[1]	-	-	8.1	8.1	-	17.9	17.9
Balance on 31.12.2013	-	673.8	267.9	941.7	66.5	106.8	173.3
Book value							
Balance on 31.12.2012	1,135.8	320.3	181.5	1,637.6	284.7	33.8	318.5
Balance on 31.12.2013	**1,431.9**	**445.1**	**193.8**	**2,070.8**	**286.2**	**49.1**	**335.3**

[1] Includes derecognition of fully depreciated and amortised assets
[2] Includes additional charges of CHF 2.5 milion related to adjusted useful lives of software
[3] Includes impairment of CHF 21.8 million related to software not used anymore

Goodwill – Impairment testing
To identify any indications of impairment on goodwill, the recoverable amount based on the value in use is determined for the respective cash-generating unit (i.e. for the smallest identifiable groups of assets that generate cash inflows independently from other assets) and is subsequently compared to the carrying amount of that unit. Within the Bank, cash inflows are not attributable to either any dimension (e.g. geographical areas, booking centres, clients or products) or group of assets. In addition, management makes operating decisions based on information on the Bank level (see also Note 19 regarding the determination of the segments). Therefore, the goodwill is allocated to and tested on the level of the Bank.

The currently ongoing acquisition of Merrill Lynch's International Wealth Management business does not change the legal or organisational structure of the Bank, as the acquired businesses are immediately fully integrated into the existing Bank business organisation.

The Bank uses a proprietary model based on the discounted cash flow method to calculate the recoverable amount. The Bank estimates the free cash flows expected to be generated from the continuing use of the cash-generating unit based on its own four-year financial planning, taking into account the following key parameters and their single components:

- assets under management;
- return on assets (RoA) on the average assets under management (driven by fixed and performance fees, commissions, trading income and net interest income);
- operating income and expenses; and
- tax rate applicable.

To each of these applicable key parameters, reasonably expected growth assumptions are applied in order to calculate the projected cash flows. The Bank assumes that markets will remain less predictable than they used to be and that short-term disruptions cannot be excluded. However, the Bank expects in the medium and long term a favourable development of the private banking activities which is reflected in the respective growth of the key parameters. The Bank also takes the relative strengths of itself as a pure private banking competitor vis-à-vis its peers into consideration, which should result in a better-than-average business development in the respective market. Additionally, the estimates of the expected free cash flows take into account the projected investments which are necessary to maintain the level of economic benefits expected to arise from the underlying assets in their current condition. The resulting free cash flows are discounted to present value, using a pre-tax discount rate of 10.5% (2012: 9.1%).

The Bank's approach to determine the key assumptions and related growth expectations is based on management's knowledge and reasonable expectations of future business, using internal and external market information, planned and/or started business initiatives and other reasonable intentions of management. For that purpose, the Bank uses historical information by taking into consideration the current and expected market situations as well as the current and expected future relative market position of the Bank vis-à-vis its respective competitors and in its industry. The long-term growth rate beyond the four-year planning horizon for assets under management is assumed at 1%. This growth rate is considerably below the actual average rate of the last five years.

The discount rates used in the above calculation represent the Bank's specific risk-weighted rates.

Changes in key assumptions
Deviations of future actual results achieved vs. forecast/planned key assumptions, as well as future changes of any of the key assumptions based on a future different assessment of the development of relevant markets, and/or the businesses, may occur. Such deviations may result from changes in products and client mix, profitability, required types and intensity of personnel resources, general and company-specific driven personnel cost development and/or changes in the implementation of known or addition of new business initiatives and/or other internal and/or external factors. These changes may cause the value of the business to alter and therefore either increase or reduce the difference between the

carrying value in the balance sheet and the unit's recoverable amount or may even lead to a partial impairment of goodwill.

Management has performed sensitivity analyses on the discount rates and growth rates applied to a forecast period. Under these scenarios, the reasonably possible changes in key assumptions would not result in the carrying amount exceeding the recoverable amount. Therefore, no impairment resulted from these analyses. However, there remains a degree of uncertainty involved in the determination of these assumptions due to the general market environment.

13 OPERATING LEASE COMMITMENTS

	31.12.2013 *CHF 1,000*	**31.12.2012** *CHF 1,000*
Not later than one year	**51,489**	37,727
Later than one year and not later than five years	**143,562**	94,814
Later than five years	**140,521**	114,201
Subtotal	**335,572**	246,742
Less sublease rentals received under non-cancellable leases	**29,746**	30,744
Total	**305,826**	215,998

Operating leases in the gross amount of CHF 53.1 million are included in operating expenses for the 2013 financial year (2012: CHF 35.9 million).

14 ASSETS PLEDGED OR CEDED TO SECURE OWN COMMITMENTS AND ASSETS SUBJECT TO RETENTION OF TITLE

	31.12.2013		31.12.2012	
	Book value *CHF 1,000*	Effective commitment *CHF 1,000*	Book value *CHF 1,000*	Effective commitment *CHF 1,000*
Securities	**695,012**	**695,012**	599,539	599,539
Other	**5,161**	**5,161**	5,329	5,329
Total	**700,173**	**700,173**	604,868	604,868

The assets are mainly pledged for Lombard limits at central banks and for stock exchange securities deposits.

15 FINANCIAL LIABILITIES DESIGNATED AT FAIR VALUE

	2014 *CHF m*	2015 *CHF m*	2016 *CHF m*	2017 *CHF m*	2018 *CHF m*	2019-2022 *CHF m*	un-assigned *CHF m*	**31.12.2013** *CHF m*	31.12.2012 *CHF m*
Fixed rate	1,935.4	94.3	55.0	12.0	-	-	-	**2,096.7**	1,926.2
Interest rates (ranges in %)	0.2–33.3	1.5–16.26	0.01–8.5	1.5	-	-	-	**-**	-
Floating rate	263.1	186.9	27.5	39.0	76.5	46.5	2,061.3	**2,700.8**	1,228.5
Total	**2,198.5**	**281.2**	**82.5**	**51.0**	**76.5**	**46.5**	**2,061.3**	**4,797.5**	3,154.7

The table above indicates the maturities of the structured debt issues of Bank Julius Baer & Co. Ltd. with fixed interest rate coupons ranging from 0.01% up to 33.30%. The high and low coupons generally relate to structured debt issues prior to the separation of embedded derivatives. As a result, the stated interest rate generally does not reflect the effective interest rate paid to service the debt after the embedded derivative has been separated.

As the redemption amount on the structured debt issues is linked to changes in stock prices, indices, currencies or other assets the Bank cannot determine the difference between the carrying amount and the amount the Bank would be contractually required to pay at maturity to the holder of the structured debt issues.

Changes in the fair value of financial liabilities designated at fair value are attributable to changes in the market risk factors of the embedded derivatives. The credit rating of the Bank had no material impact on the fair value changes of these liabilities.

16 DEBT ISSUED

	31.12.2013 *CHF 1,000*	31.12.2012 *CHF 1,000*
Money market instruments	**8,757**	29,401
Total	**8,757**	29,401

17A DEFERRED TAX ASSETS

	31.12.2013 *CHF 1,000*	31.12.2012 *CHF 1,000*
Balance at the beginning of the year	**9,244**	4,744
Income statement - credit	**2,071**	4,500
Balance at the end of the year	**11,315**	9,244

The components of deferred tax assets are as follows:

Operating loss carry-forwards	**9,244**	9,244
Employee compensation and benefits	**2,071**	-
Deferred tax assets	**11,315**	9,244

17B DEFERRED TAX LIABILITIES

	31.12.2013 *CHF 1,000*	31.12.2012 *CHF 1,000 restated*
Balance at the beginning of the year	**84,112**	82,977
Income statement - charge	**3,170**	661
Income statement - credit	**-1,206**	-
Acquisition of subsidiaries	**24,250**	-9,119
Recognised directly in equity	**28,784**	9,593
Balance at the end of the year	**139,110**	84,112

The components of deferred tax liabilities are as follows:

Provisions	**53,976**	53,976
Property and equipment	**15,549**	12,604
Financial investments available-for-sale	**22,723**	26,698
Intangible assets	**48,411**	21,433
Other	**9,137**	4,422
Deferred tax liability before set-off	**149,796**	119,133
Offset of pension liability taxes	**-10,686**	-35,021
Deferred tax liabilities	**139,110**	84,112

18 PROVISIONS

	Restructuring *CHF 1,000*	Legal risks *CHF 1,000*	Other *CHF 1,000*	**2013 Total** *CHF 1,000*	2012 Total *CHF 1,000*
Balance at the beginning of the year	**7,331**	**14,033**	**1,088**	**22,452**	52,295
Utilised during the year	**-3,767**	**-1,740**	**-100**	**-5,607**	-29,290
Recoveries	**-**	**750**	**-**	**750**	2,665
Provisions made during the year	**-**	**21,906**	**34,600**	**56,506**	3,043
Provisions reversed during the year	**-2,329**	**-3,894**	**-**	**-6,223**	-7,749
Acquisition of subsidaries	**-**	**-**	**-**	**-**	1,525
Translation differences	**-**	**111**	**-**	**111**	-37
Balance at the end of the year	**1,235**	**31,166**	**35,588**	**67,989**	22,452

[1]Including CHF 28.6 million related to the withholding tax treaty between Switzerland and the UK.

Maturity of provisions					
Up to one year	**1,235**	**16,601**	**32,533**	**50,369**	5,509
Over one year	**-**	**14,565**	**3,055**	**17,620**	16,943

Details to restructuring provisions		
Balance at the beginning of the year	**7,331**	26,059
Provisions made during the year	**-**	1,352
Provisions used:		
– Personnel	**-2,754**	-14,141
– Occupancy expense	**-1,013**	-3,118
Provisions reversed during the year	**-2,329**	-2,821
Balance at the end of the year	**1,235**	7,331

Restructuring

As of 31 December 2012 the Bank had CHF 7.3 million restructuring provisions. CHF 3.8 million of the provision have been used as at 31 December 2013 and CHF 2.3 million were reversed.

Legal proceedings

The Bank is involved in various legal, regulatory and arbitration proceedings concerning matters arising within the course of normal business operations. The current business environment involves substantial legal and regulatory risks, the impact of which on the financial position or profitability of the Bank – depending on the status of related proceedings – is difficult to assess. The Bank establishes provisions for pending and threatened legal proceedings if the management is of the opinion that such proceedings are more likely than not to result in a financial obligation or loss or if the dispute for economic reasons should be settled without acknowledgment of any wrongdoing on the part of the Bank and if the amount of such obligation or loss can be reasonably estimated. The Bank does not believe that it can estimate an amount of reasonably possible losses for certain of its proceedings because e.g. of the complexity of the proceedings, the early stage of the proceedings and limited amount of discovery that has occurred and/or other factors. Described below are certain proceedings that might have a material effect on the Bank.

In a landmark decision on so-called retrocessions the Swiss Federal Supreme Court ruled in 2012 that the receipt of fund trailer fees by a bank in connection with a Discretionary Portfolio Management mandate may create a potential conflict of interest in the execution of the mandate. The Court considered that by receiving trailer fees in the context of such mandate, a bank may be inclined not to act in the best interest of the client. Therefore, based on applicable Swiss law of mandate a bank shall not only account for fund trailer fees obtained from third parties in connection with a client's mandate, but also be obliged to forward respective amounts to a client, provided the client has not validly waived to reclaim such fees. Bank Julius Baer & Co. Ltd. has been assessing the Court decision, mandate structures to which the Court decision might be applicable and documentation as well as the impact of respective waivers and communicated bandwidths having been introduced some years ago and implemented appropriate measures to address the matter.

On 5 July 2013, the Swiss Bankers Association (SBA) provided an update on the progress of the withholding tax treaty between Switzerland and the UK. According to this announcement and as confirmed by the Swiss Federal Tax Administration in December 2013, it cannot be excluded that the Bank's guarantee payment will not, or only to a very limited extent, be reimbursed. This is due to significantly lower than anticipated client regularisation payments under the treaty, as the amount of undeclared assets held by UK citizens and liable for the payment is substantially below the initial expectations. In accordance with the allocation key, the Bank may face a maximum payment in the amount of CHF 28.6 million, which has been fully provisioned for as at 31 December 2013.

Contingent liabilities

In addition to the above-mentioned legal proceedings the Bank is involved in further legal, regulatory and arbitration proceedings concerning matters arising within the course of normal business operations as described below that might have a material effect on the Bank, for which, based on the current assessment, no provision has been recognised as of 31 December 2012.

In 2010 and 2011, litigation was commenced against Bank Julius Baer & Co. Ltd. and numerous other financial institutions by the liquidators of the Fairfield funds, having acted as feeder funds for the Madoff fraudulent investment schemes. In the direct claims against Bank Julius Baer & Co. Ltd., the liquidators of the Fairfield funds are seeking to recover a total amount of over USD 72.5 million, of which approximately USD 8.5 million is claimed in the courts of the British Virgin Islands and approximately USD 64 million is claimed in the courts of New York (including USD 17 million that relates to redemption payments made to clients of ING Bank (Suisse) SA, which merged with Bank Julius Baer & Co. Ltd. in 2010 and USD 26.5 million that relates to redemption payments made to clients of Merrill Lynch Bank (Suisse) SA, which merged with Bank Julius Baer & Co. Ltd. in 2013, such claims being subject to acquisition-related representation and warranties provisions). In addition to the direct claims against Bank Julius Baer & Co. Ltd., the liquidators of the Fairfield funds have made combined claims in the amount of approximately USD 1.8 billion against more than 80 defendants. Only a fraction of this amount is sought against Bank Julius Baer & Co. Ltd. and its beneficial owners. The combined claims aggregate the damages asserted against all defendants, such that a reliable allocation of the claimed amounts between Bank Julius Baer & Co. Ltd. and the other defendants cannot be made at this time. Finally, the trustee of Madoff's broker-dealer company seeks to recover over USD 83 million in the courts of New York (including USD 46 million which relate to redemption payments made to clients of Merrill Lynch Bank (Suisse) SA, which merged with Bank Julius Baer & Co. Ltd. In 2013, such claims being subject to acquisition-related representation and warranties provisions), largely in relation to the same redemption payments which are the subject matter of the claims asserted by the liquidators of the

Fairfield funds. As most of the aforementioned litigation remains in the preliminary procedural stages, a meaningful assessment of the potential outcome is not yet possible. Bank Julius Baer & Co. Ltd. is challenging these actions on procedural and substantive grounds and has taken further measures to defend and protect its interests.

In 2011, the Swiss authorities informed Bank Julius Baer & Co. Ltd. that US authorities had named it as one of several Swiss banks being investigated in connection with their cross-border US private banking services. Since then, the Bank has been in an ongoing, constructive dialogue with the US authorities. It has cooperated with the US authorities in full compliance with Swiss law and in coordination with Swiss authorities with the aim of reaching a resolution of the US investigation. In the context of its cooperation, the Bank has provided the US authorities with information pertaining to its legacy US cross-border private banking business. In addition, in 2013, the US authorities filed a request under the Switzerland/US Double Taxation Treaty for US taxpayer information to which the Bank responded in coordination with Swiss authorities. In parallel, in August 2013, the U.S. Department of Justice ('DOJ') announced a programme for Swiss banks to resolve their US law exposure in connection with their US cross-border private banking business (the 'DOJ Programme'). However, the DOJ Programme is expressly inapplicable to banks under investigation prior to the announcement of the DOJ Programme. The Bank received notification from the DOJ that it falls within this category of banks and will continue with its individual cooperation and settlement efforts. Accordingly, at this stage of the Bank's cooperation and negotiation with the US authorities, the likelihood and potential parameters of a resolution including any financial component are uncertain and not subject to a reliable assessment. Nevertheless, the Bank has recognised a provision in the amount of CHF 15 million for costs to be incurred in connection to the US investigation.

Bank Julius Baer & Co. Ltd. has received payment orders ('Betreibungsbegehren') by the Bundesanstalt für vereinigungsbedingte Sonderaufgaben ('BvS'), the German authority responsible for managing the assets of the former German Democratic Republic ('GDR'), in the amount of CHF 110 million plus accrued interest from 2009. BvS claims that the former Bank Cantrade Ltd., which Bank Julius Baer & Co. Ltd. acquired through its acquisition of Bank Ehinger & Armand von Ernst AG from UBS AG in 2005, allowed unauthorised withdrawals between 1989 and 1992 from the account of a foreign trade company established by former officials of the GDR. Bank Julius Baer & Co. Ltd. is contesting the claims of BvS and has taken and will take appropriate measures to defend its interests. In addition, the claim has been notified under the 2005 transaction agreement with regard to representations and warranties granted in respect of the acquired entities.

Bank Julius Baer & Co. Ltd. is confronted with a claim by the liquidator of a foreign corporation arguing that the Bank did not prevent two of its clients from embezzling assets of the foreign corporation. In this context, the liquidator in 2013 presented a draft complaint for an amount off EUR 12 million (plus accrued interest from 2009) and filed a payment order ('Betreibungsbegehren') against the Bank in the amount of CHF 422 million (plus accrued interest from 2009). The Bank has formally repelled the payment order and is contesting the claim whilst taking appropriate measures to defend its interests.

A former private client of Bank Julius Baer & Co. Ltd. has been involved in a litigation with a business partner. The proceeds of the litigation should have then been credited on the account of the former client opened shortly before the transfer with Bank Julius Baer & Co. Ltd. However, such proceeds were blocked by the local (foreign) authorities on the correspondent account of Bank Julius Baer & Co. Ltd. at the Bank's third-party correspondent bank. As a consequence, the Bank could therefore not make the proceeds available to the former client. Such former clients now claims the amount of the proceeds of RUB 350 million (approximately CHF 9.5 million) incl. interests in front of the Commercial Court of Zurich, whereas the amount is still blocked on the correspondent account. The Bank is contesting the claim whilst taking appropriate measures to defend its interests.

A writ of summons (together with a statement of claim) (the 'Writ') filed in the High Court of Singapore naming Bank Julius Baer & Co Ltd. Singapore branch ('the Bank') and a former relationship manager as defendants respectively was served on the Bank by two former clients of the Bank (together, the 'Plaintiffs'), on 12 June 2013. The Plaintiffs' claim stems from a dispute over alleged damages/losses incurred by the Plaintiffs arising from share accumulator transactions in 2007 and 2008. The Plaintiffs claim they suffered damages/losses due to (i) alleged breach of fiduciary duties, (ii) alleged breach of duty of care and/or warranty, (iii) alleged breach of contractual and common law duties of skill and care and/or warranty and/or (iv) alleged misrepresentations (whether fraudulently or negligently made). Due to these alleged breaches and misrepresentations, the Plaintiffs are, among other things, claiming rescission or damages in lieu of rescission, damages/losses amounting to SGD 94 million and HKD 186 million (further or alternatively, damages to be assessed by the court) plus interests and costs. The Bank is contesting the claim whilst taking appropriate measures to defend its interests.

ADDITIONAL INFORMATION

19 REPORTING BY SEGMENT

Bank Julius Baer & Co. Ltd. engages exclusively in private banking activities primarily in Switzerland, Europe, Asia and South America. This focus on pure-play private banking includes certain internal supporting functions which serve entirely the core business activities. Revenues from private banking activities primarily encompass commissions charged for servicing and advising private clients as well as net interest income on financial instruments.

The Bank's external segment reporting is based on the internal reporting to the chief operating decision maker, which is responsible for allocating resources and assesses the financial performance of the business. The Executive Board of the Bank has been identified as the chief operating decision maker, as this board is responsible for the implementation of the overall strategy and the operational management of the whole Bank.

Various management reports with discrete financial information are prepared at regular intervals for various management levels. However, the Executive Board of the Bank reviews and uses for its management decisions the consolidated financial reports on the level of the Bank only.

In accordance with the applicable rules and based on the analysis of the relevant factors determining segments, the Bank consists of the single reportable segment Private Banking. This is in line with the strategy and business model of Bank Julius Baer & Co. Ltd. and reflects the management structure and the use of information by management in making operating decisions. The acquired Merrill Lynch International Wealth Management business did not change the management structure, as it has been fully integrated into the existing structures of the Bank.

Therefore, the Bank does not disclose separate segment information, as the external reporting provided in these financial statements reflects the internal management accounting.

Entity-wide disclosures

	31.12.2013	31.12.2012	**2013**	2012	**2013**	2012
	Total assets *CHF m*	*CHF m restated*	Operating income *CHF m*	*CHF m*	Investments *CHF 1,000*	*CHF 1,000*
Switzerland	**59,345**	44,644	**1,591**	1,365	**347,906**	82,592
Europe (excl. Switzerland)	**14,418**	10,487	**190**	119	**35,172**	62
Asia and other countries	**14,053**	7,827	**279**	180	**252,068**	7,506
Less consolidation items	**17,065**	8,791	**39**	18	**-**	-
Total	**70,751**	54,167	**2,021**	1,646	**635,146**	90,160

The information about geographical areas is based on the domicile of the reporting entity. This geographical information does not reflect the way the Bank is managed.

20 RELATED PARTY TRANSACTIONS

	31.12.2013[1] *CHF 1,000*	31.12.2012[2] *CHF 1,000*
Key management personnel compensation		
Salaries and other short-term employee benefits	**10,220**	10,459
Post-employment benefits	**667**	619
Other long-term benefits	**10**	2
Share-based payments	**6,908**	5,705
Total	**17,805**	16,785
Receivables from		
Julius Baer Group entities	**1,996,159**	1,522,864
significant shareholders[3]	**18,039**	27,369
key management personnel	**8,805**	17,466
own pension funds	**-**	837
Total	**2,023,003**	1,568,536
Liabilities to		
Julius Baer Group entities	**2,868,468**	1,812,534
significant shareholders[3]	**534,860**	1,179,027
key management personnel	**17,709**	15,435
own pension funds	**3,061**	1,969
Total	**3,424,098**	3,008,965
Credit guarantees to		
Julius Baer Group entities	**44,400**	38,960
significant shareholders[3]	**22**	23
key management personnel	**477**	18
Total	**44,899**	39,001
Income from services provided to		
Julius Baer Group entities	**117,226**	60,422
significant shareholders[3]	**72,741**	59,636
key management personnel	**346**	288
Total	**190,313**	120,346
Services provided by		
Julius Baer Group entities	**40,672**	27,111
significant shareholders[3]	**12,992**	4,854
Total	**53,664**	31,965

[1] Key management personnel consists of the Board of Directors and the Executive Board of Julius Baer Group Ltd.
The Executive Board of the Group company consists of the Chief Executive Officer, the Chief Financial Officer, the Chief Communications Officer, the Chief Operating Officer, the General Counsel, the Chief Risk Officer and the Private Banking Representative.

[2] Key management personnel consists of the Board of Directors and the Executive Board of Julius Baer Group Ltd.
The Executive Board of the Group company consists of the Chief Executive Officer, the Chief Financial Officer, the Chief Communications Officer, the General Counsel, the Chief Risk Officer and the Private Banking Representative.

[3] Julius Baer Group Ltd.

The loans granted to key management personnel consist of Lombard loans on a secured basis (through pledging of the securities portfolios) and mortgage loans on a fixed and variable basis.

The interest rates of the Lombard loans and mortgage loans are in line with the terms and conditions that are available to other employees, which are in line with the terms and conditions granted to third parties adjusted for reduced credit risk.

21 PENSION PLANS AND OTHER EMPLOYEE BENEFITS

The Bank maintains various defined contribution and defined benefit pension plans in Switzerland and abroad. The pension plans in Switzerland have been set up on the basis of the Swiss method of defined contributions under the Swiss pension law. Employees and pensioners or their survivors receive statutorily determined benefits upon leaving the company or retiring as well as in the event of death or invalidity. These benefits are the result of the conversion rate applied on the accumulated balance of the individual plan participant's pension account at the retirement date. The accumulated balance equals the sum of the regular employer's and employee's contribution that have been made during the employment period, including the accrued interest on these amounts. However, these plans do not fulfil all the criteria of a defined contribution pension plan according to IAS 19 and are therefore treated as defined benefit pension plans for the purpose of the Bank's financial statements.

The pension obligations are largely covered through pension plan assets of pension funds that are legally separated and independent from the Bank. In case the plans become significantly underfunded over an extended time period according to the Swiss pension law basis, the Bank and the employees share the risk of additional payments into the pension fund. The pension funds are managed by a board of trustees consisting of representatives of the employees and the employer. Management of the pension funds includes the pursuit of a medium- and long-term consistency and sustainability between the pension plans' assets and liabilities, based on a diversified investment strategy correlating with the maturity of the pension obligations. The organisation, management, financing and investment strategy of the pension plans comply with the legal requirements, the foundation charters and the applicable pension regulations.

	2013 *CHF 1,000*	2012 *CHF 1,000 restated*
1. Development of pension obligations and assets		
Present value of funded obligation at the beginning of the year	**-1,882,401**	-1,670,469
Acquisitions	**-113,955**	-6,939
Current service cost	**-47,894**	-48,208
Employees' contributions	**-31,435**	-28,643
Interest expense on defined benefit obligation	**-35,295**	-37,398
Past service cost, curtailments, settlements, plan amendments	**7,356**	-20,953
Benefits paid	**23,493**	41,809
Transfer payments in/out	**-3,817**	-
Experience gains/(losses) on defined benefit obligation	**-1,032**	-26,188
Actuarial gains/(losses) arising from change in demographic assumptions	**-14,276**	-9,105
Actuarial gains/(losses) arising from change in financial assumptions	**67,387**	-76,051
Translation differences	**26**	-256
Present value of funded obligation at the end of the year	**-2,031,843**	-1,882,401
whereof due to active members	***-1,396,544***	*-1,249,943*
whereof due to deferred members	***-11,386***	*-2,000*
whereof due to pensioners	***-623,913***	*-630,458*
Fair value of plan assets at the beginning of the year	**1,723,218**	1,526,673
Aquisitions	**80,555**	6,884
Interest income on plan assets	**31,942**	35,129
Employee's contributions	**31,435**	28,643
Employer's contributions	**66,961**	62,738
Curtailments, settlements, plan amendments	**-468**	-268
Benefits paid	**-23,493**	-41,809
Transfer payments in/out	**3,817**	-
Administration cost (excluding asset management cost)	**-906**	-823
Return on plan assets (excl. interest income)	**70,201**	105,854
Translation differences	**10**	197
Fair value of plan assets at the end of the year	**1,983,272**	1,723,218

	31.12.2013 *CHF 1,000*	31.12.2012 *CHF 1,000 restated*
2. Balance sheet		
Fair value of plan assets	**1,983,272**	1,723,218
Present value of defined benefit obligation	**-2,031,843**	-1,882,401
Net defined benefit asset/(liability)	**-48,571**	-159,183

	2013 *CHF 1,000*	2012 *CHF 1,000* *restated*
3. Income statement		
Current service cost	**-47,894**	-48,208
Interest expense on defined benefit obligation	**-35,295**	-37,398
Past service cost, curtailments, settlements, plan amendments	**6,888**	-21,221
Interest income on plan assets	**31,942**	35,129
Administration cost (excluding asset management cost)	**-906**	-823
Defined benefit cost recognised in the income statement	**-45,265**	-72,521
whereof service cost	***-41,912***	*-70,252*
whereof net interest on the net defined benefit/(liability) asset	***-3,353***	*-2,269*

4. Movement in net assets		
Net defined benefit asset/(liability) at the beginning of the year	**-159,183**	20,132
Reclassification IAS 19 revised	**-**	-163,983
Acquisitions	**-33,400**	-55
Translation differences	**36**	-4
Defined benefit cost recognised in the income statement	**-45,265**	-72,521
Employer's contributions	**66,961**	62,738
Remeasurements of the net defined benefit liability/(asset)	**122,280**	-5,490
Amounts recognised in the balance sheet	**-48,571**	-159,183

Remeasurements of the net defined benefit liability/(asset)		
Actuarial gains/(losses) of defined benefit obligation	**52,079**	-111,344
Return on plan assets (excluding interest income)	**70,201**	105,854
Total recognised in other comprehensive income	**122,280**	-5,490

5. Composition of plan assets		
Cash	**26,602**	27,707
Debt instruments	**711,915**	664,263
Equity instruments	**691,646**	493,249
Real estate	**245,822**	236,286
Other	**307,287**	301,713
Total	**1,983,272**	1,723,218

	2013 *%*	2012 *%*
6. Aggregation of plan assets - quoted market prices in active markets		
Cash	**1.34**	1.61
Debt instruments	**33.56**	36.52
Equity instruments	**34.87**	28.62
Real estate	**5.38**	6.91
Other	**11.07**	11.69
Total	**86.22**	85.35

	2013 *CHF 1,000*	2012 *CHF 1,000*
7. Sensitivities		
Decrease of discount rate - 0.25%		
Effect on defined benefit obligation	**-66,407**	-54,072
Effect on service cost	**-3,077**	-2,354
Increase of discount rate + 0.25%		
Effect on defined benefit obligation	**62,662**	50,757
Effect on service cost	**2,889**	2,008
Decrease of salary increase - 0.25%		
Effect on defined benefit obligation	**4,347**	2,739
Effect on service cost	**491**	209
Increase of salary increase + 0.25%		
Effect on defined benefit obligation	**-4,357**	-2,817
Effect on service cost	**-493**	-405

Actuarial calculation of pension assets and obligations
The latest actuarial calculation was carried out as at 31 December 2013. The actuarial assumptions are based on local economic conditions and are as follows for Switzerland which accounts for about 99% of all benefit obligations and plan assets:

	2013	2012
Discount rate	**2.10%**	1.80%
Average future salary increases	**1.00%**	1.00%
Future pension increases	**0.00%**	0.00%

Investment in Julius Baer Group Ltd. shares
The pension plan assets are invested in accordance with local laws and do not include shares of Julius Baer Group Ltd.

Expected employer contributions
The expected employer contributions for the 2014 financial year related to defined benefit plans are estimated at CHF 68.0 million.

Outstanding liabilities to pension plans
The Bank had outstanding liabilities to various pension plans in the amount of CHF 3.1 million (2012: CHF 2.0 million).

Defined contribution pension plans
Bank Julius Baer & Co. Ltd. maintains a number of defined contribution pension plans, primarily outside Switzerland. In the case of defined contribution pension plans, the pension expenses are charged to the income statement in the corresponding financial year. The expenses for contributions to these pension plans amounted to CHF 13.0 million during the 2013 financial year (2012: CHF 11.1 million).

22 SECURITIES TRANSACTIONS

Securities lending and borrowing transactions / repurchase and reverse repurchase transactions

	31.12.2013 *CHF m*	31.12.2012 *CHF m*
Receivables		
Receivables from cash provided in reverse repurchase transactions	**97.8**	100.7
of which recognised in loans	***97.8***	*100.7*
Obligations		
Obligations to return cash received in securities lending transactions	**312.5**	169.2
of which recognised in due to banks	***259.0***	*114.3*
of which recognised in due to customers	***53.5***	*54.9*
Obligations to return cash received in repurchase transactions	**110.3**	261.1
of which recognised in due to banks	***110.3***	*261.1*
Securities collateral		
Own securities lent as well as securities provided as collateral for borrowed securities under securities borrowing and repurchase transactions	**1,104.4**	749.8
of which securities the right to pledge or sell has been granted without restriction	***1,104.4***	*749.8*
of which recognised in trading assets	***1,018.0***	*339.7*
of which recognised in financial investments available-for-sale	***86.4***	*410.1*
Securities borrowed as well as securities received as collateral for loaned securities under securities lending and reverse repurchase transactions	**2,327.3**	3,428.9
of which repledged or resold securities	***1,922.3***	*2,816.8*

The Bank enters into collateralised securities borrowing and securities lending transactions and reverse repurchase and repurchase agreements that may result in credit exposure in the event that the counterparty may be unable to fulfill the contractual obligations. Generally, the transactions are carried out under standard agreements employed by market participants (e.g. Global Master Securities Lending Agreements or Global Master Repurchase Agreements). The related credit risk exposures are controlled by daily monitoring and adjusted collateralisation of the positions. The financial assets which continue to be recognised are typically transferred in exchange for cash or other financial assets. The related liabilities can therefore be assumed to be approximately the same as the carrying amount of the transferred financial assets.

23 DERIVATIVE FINANCIAL INSTRUMENTS

Derivatives held for trading

	Contract/ Notional amount *CHF m*	Positive replacement value *CHF m*	Negative replacement value *CHF m*
Foreign exchange derivatives			
Forward contracts	46,705.5	448.1	460.1
Futures	117.0	0.2	-
Options (OTC)	31,484.4	362.5	247.7
Options (traded)	10.0	-	0.1
Total foreign exchange derivatives 31.12.2013	**78,316.9**	**810.8**	**707.9**
Total foreign exchange derivatives 31.12.2012	109,774.7	845.8	769.2
Interest rate derivatives			
Swaps	3,930.5	44.9	32.7
Futures	2,724.1	5.3	6.8
Options (OTC)	1,203.1	7.0	1.6
Options (traded)	424.1	-	-
Total interest rate derivatives 31.12.2013	**8,281.8**	**57.2**	**41.1**
Total interest rate derivatives 31.12.2012	4,579.6	58.2	57.8
Precious metals derivatives			
Forward contracts	1,325.8	19.5	43.1
Futures	237.5	-	0.5
Options (OTC)	2,337.3	136.1	49.8
Total precious metals derivatives 31.12.2013	**3,900.6**	**155.6**	**93.4**
Total precious metals derivatives 31.12.2012	8,910.3	151.2	110.4
Equity/indices derivatives			
Futures	496.4	6.3	4.5
Options (OTC)	6,233.1	111.5	115.8
Options (traded)	3,613.6	83.1	221.5
Total equity/indices derivatives 31.12.2013	**10,343.1**	**200.9**	**341.8**
Total equity/indices derivatives 31.12.2012	6,597.2	145.2	171.3
Other derivatives			
Futures	158.4	1.0	0.3
Total other derivatives 31.12.2013	**158.4**	**1.0**	**0.3**
Total other derivatives 31.12.2012	546.8	1.0	0.1

Derivatives held for trading (continued)

	Contract/ Notional amount *CHF m*	Positive replacement value *CHF m*	Negative replacement value *CHF m*
Credit derivatives			
Credit default swaps	23.9	-	0.6
Total credit derivatives 31.12.2013	**23.9**	**-**	**0.6**
Total credit derivatives 31.12.2012	5.7	0.1	-
Total derivatives held for trading 31.12.2013	**101,024.7**	**1,225.5**	**1,185.1**
Total derivatives held for trading 31.12.2012	130,414.3	1,201.5	1,108.8

Derivatives held for hedging

	Contract/ Notional amount *CHF m*	Positive replacement value *CHF m*	Negative replacement value *CHF m*
Derivatives designated as fair value hedges			
Interest rate swaps	814.7	19.7	5.2
Total derivatives held for hedging 31.12.2013	**814.7**	**19.7**	**5.2**
Total derivatives held for hedging 31.12.2012	473.2	0.1	13.0
Total derivative financial instruments 31.12.2013	**101,839.4**	**1,245.2**	**1,190.3**
Total derivative financial instruments 31.12.2012	130,887.5	1,201.6	1,121.8

24 OFFSETTING FINANCIAL ASSETS AND FINANCIAL LIABILITIES

Offsetting financial assets and financial liabilities

Financial assets subject to offsetting, enforceable netting arrangements and similar agreements

						31.12.2013 *CHF m*
				Related amounts not set off in the balance sheet		
	Gross amounts of recognised financial assets	Gross amounts of recognised financial liabilities set off in the balance sheet	**Net amounts of financial assets presented in the balance sheet**	Financial instruments	Collateral, including cash collateral, received	**Net amount**
Derivative financial instruments[1]	489.0	-	**489.0**	378.5	110.5	**-**
Reverse repurchase transactions[2]	97.8	-	**97.8**	-	97.8	**-**
Total assets	586.8	-	**586.8**	378.5	208.3	**-**

[1] Out of CHF 1,245.2 million derivative financial instruments recognised as assets in the balance sheet, CHF 489.0 million are subject to an enforceable netting agreement.
[2] Receivables related to reverse repurchase agreements and securities borrowing transactions are recognised in due from banks and loans in the balance sheet.

Financial liabilities subject to offsetting, enforceable netting arrangements and similar agreements

						31.12.2013 *CHF m*
				Related amounts not set off in the balance sheet		
	Gross amounts of recognised financial liabilities	Gross amounts of recognised financial assets set off in the balance sheet	**Net amounts of financial liabilities presented in the balance sheet**	Financial instruments	Collateral, including cash collateral, provided	**Net amount**
Derivative financial instruments[1]	520.7	-	**520.7**	378.5	142.2	**-**
Repurchase transactions[2]	110.3	-	**110.3**	-	110.3	**-**
Securities lending transactions[2]	312.5	-	**312.5**	-	312.5	**-**
Total liabilities	943.5	-	**943.5**	378.5	565.0	**-**

[1] Out of CHF 1,190.3 million derivative financial instruments recognised as liabilities in the balance sheet, CHF 520.7 million are subject to an enforceable netting agreement.
[2] Obligations related to repurchase transactions and securities lending transactions are recognised in due to banks and due to customers in the balance sheet.

Financial assets subject to offsetting, enforceable netting arrangements and similar agreements

31.12.2012
CHF m

				Related amounts not set off in the balance sheet		
	Gross amounts of recognised financial assets	Gross amounts of recognised financial liabilities set off in the balance sheet	**Net amounts of financial assets presented in the balance sheet**	Financial instruments	Collateral, including cash collateral, received	**Net amount**
Derivative financial instruments[1]	595.1	-	595.1	501.2	93.9	-
Reverse repurchase transactions[2]	100.7	-	100.7	-	100.7	-
Total assets	695.8	-	695.8	501.2	194.6	-

[1] Out of CHF 1,201.6 million derivative financial instruments recognised as assets in the balance sheet, CHF 595.1 million are subject to an enforceable netting agreement.
[2] Receivables related to reverse repurchase agreements and securities borrowing transactions are recognised in due from banks and loans in the balance sheet.

Financial liabilities subject to offsetting, enforceable netting arrangements and similar agreements

31.12.2012
CHF m

				Related amounts not set off in the balance sheet		
	Gross amounts of recognised financial liabilities	Gross amounts of recognised financial assets set off in the balance sheet	**Net amounts of financial liabilities presented in the balance sheet**	Financial instruments	Collateral, including cash collateral, provided	**Net amount**
Derivative financial instruments[1]	585.7	-	585.7	501.2	84.5	-
Repurchase transactions[2]	261.1	-	261.1	-	261.1	-
Securities lending transactions[2]	169.2	-	169.2	-	169.2	-
Total liabilities	1,016.0	-	1,016.0	501.2	514.8	-

[1] Out of CHF 1,121.8 million derivative financial instruments recognised as liabilities in the balance sheet, CHF 585.7 million are subject to an enforceable netting agreement.
[2] Obligations related to repurchase transactions and securities lending transactions are recognised in due to banks and due to customers in the balance sheet.

The Bank enters into master netting agreements with counterparties to mitigate the credit risk of securities lending and borrowing transactions, repurchase and reverse repurchase transactions and over-the-counter derivative transactions. Such arrangements include Global Master Securities Lending Agreements or Global Master Repurchase Agreements, as well as ISDA Master Agreements for derivatives.

The information provided in this Note does not reflect the Bank's actual credit exposure related to these businesses, as the Bank also applies other credit mitigation strategies. Refer to the Credit Risk section (page 26ff.) for a detailed analysis of the Bank's credit risk exposure.

25A FINANCIAL INSTRUMENTS BY CATEGORY

Financial assets

	31.12.2013		31.12.2012	
	Book value *CHF m*	Fair value *CHF m*	Book value *CHF m*	Fair value *CHF m*
Cash, loans and receivables				
Cash	**9,561.7**	**9,561.7**	9,150.2	9,150.2
Due from banks	**12,784.2**	**12,799.0**	7,426.0	7,442.7
Loans	**25,415.1**	**25,688.0**	18,294.1	18,605.5
Accrued income	**214.6**	**214.6**	177.9	177.9
Total	**47,975.6**	**48,263.3**	35,048.2	35,376.3
Held for trading				
Trading assets	**4,153.6**	**4,153.6**	2,581.4	2,581.4
Derivative financial instruments	**1,225.5**	**1,225.5**	1,201.5	1,201.5
Total	**5,379.1**	**5,379.1**	3,782.9	3,782.9
Derivatives designated as hedging instruments				
Derivative financial instruments	**19.7**	**19.7**	0.1	0.1
Total	**19.7**	**19.7**	0.1	0.1
Available-for-sale				
Financial investments available-for-sale	**13,014.8**	**13,014.8**	11,698.9	11,698.9
Total	**13,014.8**	**13,014.8**	11,698.9	11,698.9
Total financial assets	**66,389.2**	**66,676.9**	50,530.1	50,858.2

Financial liabilities

	31.12.2013 Book value CHF m	31.12.2013 Fair value CHF m	31.12.2012 Book value CHF m	31.12.2012 Fair value CHF m
Financial liabilities at amortised costs				
Due to banks	**10,748.9**	**10,750.0**	6,179.0	6,179.7
Due to customers	**48,594.2**	**48,615.0**	38,110.8	38,138.9
Debt issued	**8.8**	**8.8**	29.4	29.4
Accrued expenses	**123.4**	**123.4**	114.8	114.8
Total	**59,475.3**	**59,497.2**	44,434.0	44,462.8
Held for trading				
Trading liabilities	**198.6**	**198.6**	804.7	804.7
Derivative financial instruments	**1,185.1**	**1,185.1**	1,108.8	1,108.8
Total	**1,383.7**	**1,383.7**	1,913.5	1,913.5
Derivatives designated as hedging instruments				
Derivative financial instruments	**5.2**	**5.2**	13.0	13.0
Total	**5.2**	**5.2**	13.0	13.0
Designated at fair value				
Financial liabilities designated at fair value	**4,797.5**	**4,797.5**	3,154.7	3,154.7
Total	**4,797.5**	**4,797.5**	3,154.7	3,154.7
Total financial liabilities	**65,661.7**	**65,683.6**	49,515.2	49,544.0

The following methods are used in measuring the fair value of financial instruments in the balance sheet:

Short-term financial instruments
Financial instruments with a maturity or a refinancing profile of one year or less are generally classified as short-term. This applies for the balance sheet items cash and money market instruments. Depending on the maturity, it also includes the following: due from banks; loans; mortgages; due to banks; due to customers and debt issued. For short-term financial instruments which do not have a market price published by a recognised stock exchange or notable market (referred to hereinafter as a market price), the book value fundamentally approximates the fair value.

Long-term financial instruments
Depending on the maturity, these include the following balance sheet items: due from banks; loans; mortgages; due to banks; due to customers and debt issued. The fair value of long-term financial instruments which have a maturity or a refinancing profile of more than one year is derived by using the net present value method. Generally, the Libor rate is used to calculate the net present value of the loans and mortgages, as these assets are fully collateralised and therefore the specific counterparty risk has no material impact on the fair value measurement.

Trading assets and liabilities, financial investments available-for-sale, derivative financial instruments and financial liabilities designated at fair value
Refer to Note 25B for details regarding the valuation of these instruments.

25B FINANCIAL INSTRUMENTS – FAIR VALUE DETERMINATION

For trading assets and financial investments available-for-sale as well as for exchange-traded derivatives and other financial instruments whose prices are quoted in an active market, the fair value is determined directly from the quoted market prices (level 1).

For financial instruments for which quoted market prices are not directly available, fair values are estimated using valuation techniques or models based wherever possible on assumptions supported by observable market prices or rates existing on the balance sheet date (level 2). This is the case for the majority of OTC derivatives, most unquoted financial instruments, and other items that are not traded in active markets. The main pricing models and valuation techniques applied to these financial instruments include forward pricing and swap models using present-value calculations, and option models such as the Black-Scholes model. The values derived from applying these models and techniques are significantly impacted by the choice of the valuation model used and the underlying assumptions made, such as the amounts and timing of future cash flows, discount rates, volatility, or credit risk.

For certain financial instruments, neither quoted market prices nor valuation techniques or models based on observable market prices are available for determining the fair value. In these cases, fair value is estimated indirectly using valuation techniques or models based on reasonable assumptions reflecting market conditions (level 3). In 2013, the Group recognised two such financial instruments in the financial investments available-for-sale, which were transferred from level 2 to level 3 in 2013. These investments are equity held in SIX Swiss Exchange AG and Euroclear in the amount of CHF 76.1 million (2012: CHF 68.3 million), which are required for the operation of the Group and are reported as financial instruments available-for-sale, with changes in the fair value recognised in other comprehensive income. The determination of the fair value is based on the published net asset value of the investees. The net asset values are adjusted by management for any necessary impacts from events which may have an influence on the valuation (adjusted net asset method). In 2013, dividends related to these investments in the amount of CHF 6.5 million have been recognised in the income statement.

The fair value of financial instruments carried at fair value is determined as follows:

				31.12.2013
	Quoted market price Level 1 *CHF m*	Valuation technique market-observable inputs Level 2 *CHF m*	Valuation technique non-market-observable inputs Level 3 *CHF m*	**Total** *CHF m*
Assets and liabilities measured at fair values				
Trading assets - debt instruments	1,092.5	116.2	-	1,208.7
Trading assets - equity instruments	2,390.1	554.8	-	2,944.9
Trading assets - precious metals (physical)	-	1,709.2	-	1,709.2
Total trading assets	**3,482.6**	**2,380.2**	**-**	**5,862.8**
Foreign exchange derivatives	0.2	810.6	-	810.8
Interest rate derivatives	5.3	71.6	-	76.9
Precious metal derivatives	-	155.6	-	155.6
Equity/indices derivatives	89.4	111.5	-	200.9
Other derivatives	1.0	-	-	1.0
Total derivative financial instruments	**95.9**	**1,149.3**	**-**	**1,245.2**
Financial investments available-for-sale – money market instruments	-	2,489.1	-	2,489.1
Financial investments available-for-sale – debt instruments	9,503.7	942.7	-	10,446.4
Financial investments available-for-sale – equity instruments	-	3.3	76.1	79.4
Total financial investments available-for-sale	**9,503.7**	**3,435.1**	**76.1**	**13,014.8**
Total assets	**13,082.2**	**6,964.6**	**76.1**	**20,122.8**
Short positions – debt instruments	39.8	3.5	-	43.3
Short positions – equity instruments	139.1	16.2	-	155.3
Total trading liabilities	**178.9**	**19.7**	**-**	**198.6**
Foreign exchange derivatives	0.1	707.8	-	707.9
Interest rate derivatives	6.8	39.5	-	46.3
Precious metal derivatives	0.5	92.9	-	93.4
Equity/indices derivatives	226.0	115.8	-	341.8
Credit derivatives	-	0.6	-	0.6
Other derivatives	0.3	-	-	0.3
Total derivative financial instruments	**233.7**	**956.6**	**-**	**1,190.3**
Financial liabilities designated at fair value	**1,293.1**	**3,504.4**	**-**	**4,797.5**
Total liabilities	**1,705.7**	**4,480.7**	**-**	**6,186.4**

The fair value of financial instruments disclosed at fair value is determined as follows:

				31.12.2013
	Quoted market price Level 1 *CHF m*	Valuation technique market-observable inputs Level 2 *CHF m*	Valuation technique non-market-observable inputs Level 3 *CHF m*	**Total** *CHF m*
Assets and liabilities disclosed at fair value				
Cash	9,561.7	-	-	9,561.7
Due from banks	-	12,799.0	-	12,799.0
Loans	-	25,688.0	-	25,688.0
Accrued income	-	214.6	-	214.6
Total assets	**9,561.7**	**38,701.6**	**-**	**48,263.3**
Due to banks	-	10,750.0	-	10,750.0
Due to customers	-	48,615.0	-	48,615.0
Debt issued	8.8	-	-	8.8
Accrued expenses	-	123.4	-	123.4
Total liabilities	**8.8**	**59,488.4**	**-**	**59,497.2**

25C FINANCIAL INSTRUMENTS – TRANSFERS BETWEEN LEVEL 1 AND LEVEL 2

	31.12.2013 *CHF m*
Transfers from level 1 to level 2	
Trading assets	11.2
Financial investments available-for-sale	190.4
Transfers from level 2 to level 1	
Trading assets	11.6
Financial investments available-for-sale	20.4
Trading liabilities	24.5

The transfers between level 1 and 2, and vice versa, occurred due to changes in the direct availability of quoted market prices. Transfers between the levels are deemed to have occurred at the end of the reporting period.

26A COMPANIES CONSOLIDATED AS AT 31 DECEMBER 2013

	Head Office	Currency	Share capital *m*	Equity interest %
Banks				
Bank Julius Baer & Co. Ltd.	Zurich	CHF	575.000	100
Branches in Ascona, Basle, Berne, Crans-Montana,				
Dubai International Financial Centre (DIFC), Geneva,				
Guernsey, Hong Kong, Kreuzlingen, Lausanne, Lucerne, Lugano,				
Singapore, Sion, St. Gallen, St. Moritz, Verbier, Zug				
Representative Offices in Abu Dhabi, Dubai, Istanbul, Moscow,				
Panama City, Santiago de Chile, Shanghai, Tel Aviv				
including				
Bank Julius Baer Nominees (Singapore) Pte. Ltd.	*Singapore*	*SGD*	*0.000*	*100*

Major changes in the companies consolidated:

- Merrill Lynch Bank (Suisse) S.A., Geneva, and its branches in Zurich and Dubai, new and merged into Bank Julius Baer & Co. Ltd.

26B UNCONSOLIDATED STRUCTURED ENTITIES

The Bank is involved in the set-up of a Private Equity Real Estate Fund in the legal form of a limited partnership (L.P.). This L.P. invests in certain real estate funds. Bank clients hold limited partnership stakes in the L.P., the General Partner is represented by a third party outside the Bank. The Bank takes the role of the designated investment manager and the paying agent. However, it acts as an agent only and is not able to control the L.P. The L.P. is therefore not included in the consolidated financial statements of the Bank.

27 ACQUISITIONS

On 1 October 2012, Bank Julius Baer & Co. Ltd. entered into a strategic collaboration agreement with Bank of China whereby the parties will mutually cross-refer clients as well as undertake various joint marketing activities. As part of the agreement, the Bank also acquired Bank of China (Suisse) SA, a fully owned subsidiary of Bank of China (UK) Limited. The Bank paid a total consideration of CHF 95.7 million in cash. The purchase price was fully funded by existing excess capital of the Bank. Bank of China (Suisse) SA, which was active in private banking business, has been fully integrated into Bank Julius Baer & Co. Ltd.

The transaction resulted in goodwill of CHF 10.7 million, which represents expected synergies from the strategic collaboration agreement with Bank of China.

The assets and liabilities of the acquired entity were recorded as follows:

	Fair value *CHF 1,000*
Assets	
Cash	132,881
Due from banks	77,293
Loans[1]	78,349
Financial investments available-for-sale	5,533
Goodwill	10,708
Deferred tax assets	9,119
All other assets	3,687
Total	317,570
Liabilities and equity	
Due to banks	18,620
Due to customers	195,343
All other liabilities	7,877
Total liabilities	221,840
Equity	95,730
Total	317,570

[1] At the acquisition date, the gross contractual amount of loans acquired was CHF 85.1 million.

28 SHARE-BASED PAYMENTS

Equity-based plans
The programmes described below reflect the plan landscape as at 31 December 2013. All plans are reviewed annually to reflect any regulatory changes and/or market conditions.

Until vesting, the granted shares are administered by the Loteco Foundation. Loteco Foundation hedges its liabilities from LTIs on grant date by purchasing granted shares from the market.

Staff Participation Plan
Through this plan, participants purchase Julius Baer shares at market price and for every three shares purchased they will receive one share free of charge. These free shares vest after three years, subject to continued employment. Purchase through the Staff Participation Plan is possible once a year.

The objective of this plan is to strengthen the employee's identification with the Bank, to encourage entrepreneurial spirit and generate greater interest in the business through ownership, and to provide employees with financial recognition for their long-term dedication to the company.

Deferred variable compensation plans until and including 2012
The premium share plane and the incentive share plan described below are granted annually and are mutually exclusive, i.e. an employee can only receive a grant from one of the plans in any given year.

Premium Share Plan
The Premium Share Plan (PSP) is a three-year deferred equity plan which applies to senior members of staff whose variable compensation amounts to CHF 150,000 or more (or a local currency equivalent). A PSP grant is made once a year as part of annual variable compensation and participation is determined on an annual basis.

The plan is designed to link and tie a portion of the employee's variable compensation to the long-term development and success of the Group through its share price.

At the start of the plan period, 15% to 40% (the maximum deferral percentage applies to variable compensation of CHF 1.0 million and above or the local currency equivalent) of the employee's variable incentive is deferred to the PSP, and the employee is then granted a number of shares equal in value to the deferred element. These shares vest in equal one third tranches over a three-year plan period. At the end of the plan period, subject to continued employment, the employee receives an additional share award representing one-third of the number of shares granted to him/her at the beginning of the plan period.

Until vested, the shares are subject to forfeiture in certain circumstances including resignation by the employee, termination for cause, substantial breaches of legal or regulatory requirements, financial losses and a variety of other events where the employee's behaviour has substantially contributed to a financial loss of the Bank or caused reputational damage.

No special dividends or capital increases were allocated in the fiscal year 2013.

PSP structure and payout schedule

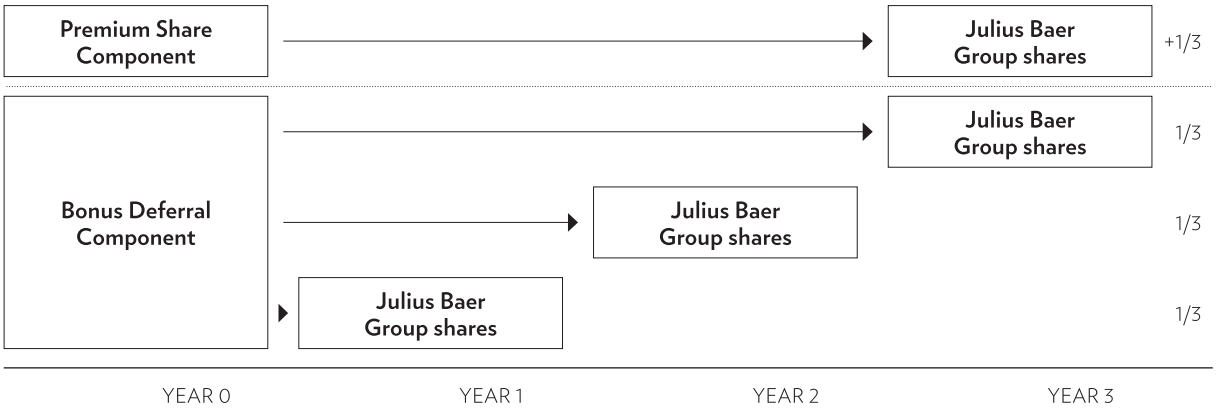

Incentive Share Plan
The Incentive Share Plan (ISP) was applied for the first time to the members of the Executive Board and selected key staff as part of the variable compensation for 2010. The following paragraphs describe the modified ISP applied to grants made as part of variable compensation for 2012 for the last time.

At the start of the plan period, 15% to 40% (the maximum deferral percentage applies to variable compensation of CHF 1.0 million and above or the local currency equivalent) of the executive's variable incentive was deferred to the ISP and the employee was then granted a number of shares equal in value to the deferred element. These shares vest in equal one-third tranches over the three-year plan period, subject to continued employment.

Also at the start of the plan period, the executives are granted one performance unit (PU) for each granted ISP share which, subject to the achievement of the predefined targets and continued employment, vest at the end of the three-year performance period and are settled in the form of Julius Baer Group shares. At settlement the number of these additional shares can be between zero and two times the number of PUs for plan participants other than members of the Senior Management and of the Executive Board of Bank Julius Baer and zero to four times the number of PUs for members of the Senior Management and of the Executive Board of Julius Baer. The final ratio between the granted PUs and the number of shares at settlement is determined by a final payout factor which is derived from the two KPIs which both carry equal weight in determining the final payout factor.

Until vested, the PUs/shares are subject to forfeiture in certain circumstances including resignation by the employee, termination for cause, substantial breaches of legal or regulatory requirements, financial losses and a variety of other events where the employee's behaviour has substantially contributed to a financial loss of the Bank or caused reputational damage.

ISP 2011 structure and payout schedule schedule (applied as part of variable compensation for 2011)

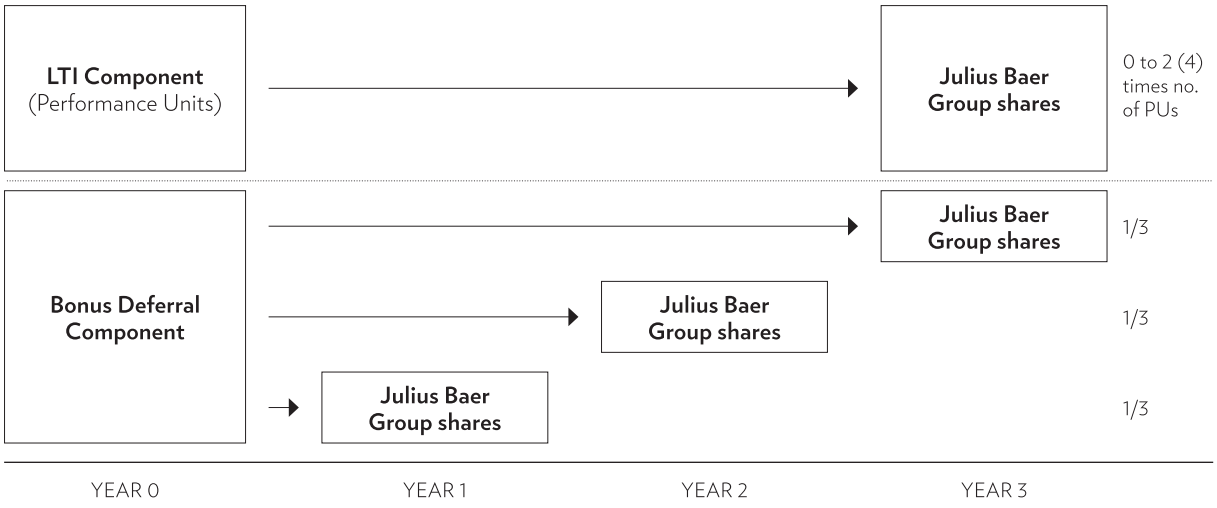

Deferred variable compensation plans since 2013
The premium share plane and the incentive share plan described below are granted annually and are mutually exclusive, i.e. an employee can only receive a grant from one of the plans in any given year. The premium share plan as applied in previous years did not change.

Incentive Share Plan (applied as part of the variable compensation for 2012)
In order to simplify the plan and to increase its transparency and considering the current market trends, the ISP applied to grants made as part of variable compensation for 2012 has been modified and is different from the one applied in 2010 and 2011.

As in previous years, at the start of the plan period, 15% to 40% (the maximum deferral percentage applies to variable compensation of CHF 1.0 million and above or the local currency equivalent) of the executives' variable incentive is deferred to the ISP and the employee is then granted a number of shares equal in value to the deferred element. These shares vest in equal one-third tranches over the three-year plan period, subject to continued employment.

Instead of performance units which were granted as part of the ISP 2010 and 2011, as an additional incentive, participants in the ISP 2012 are granted a pre-fixed number of incentive shares, which cliff-vest at the end of the three-year plan period, subject to continued employment. The number of incentive shares granted is determined based on the number of shares from bonus deferral: members of the Executive Board were eligible for twice the number of additional shares in comparison to participants who are not members of the Executive Board.

ISP 2012 structure and payout schedule (applied as part of the variable compensation for 2012)

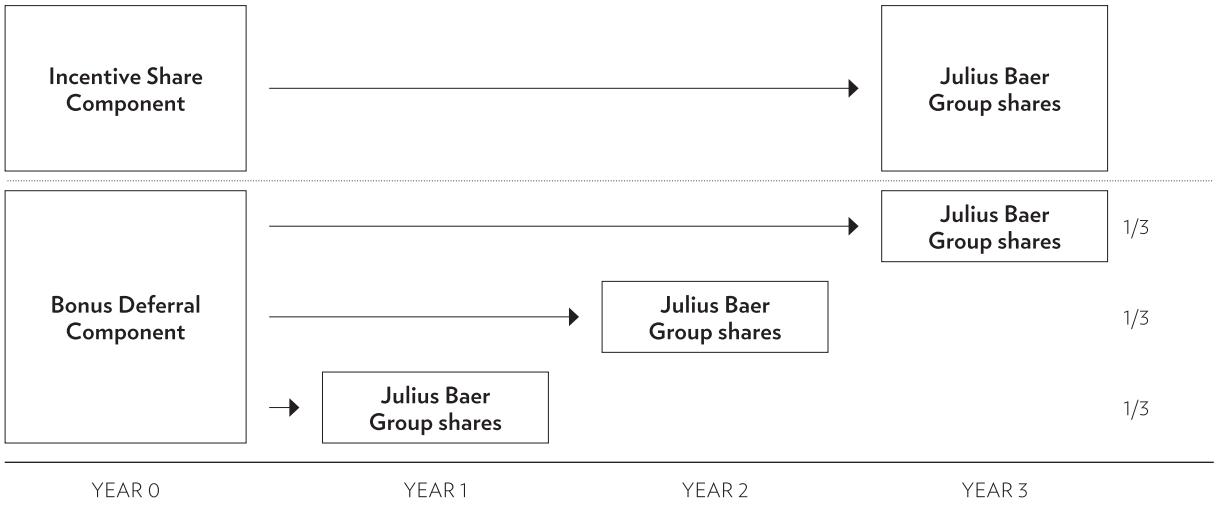

Until vested, the shares are subject to forfeiture in certain circumstances including resignation by the employee, termination for cause, substantial breaches of legal or regulatory requirements, financial losses and a variety of other events where the employee's behaviour has substantially contributed to a financial loss of the Bank or caused reputational damage.

No special dividends or capital increases were allocated in the fiscal year 2013.

The Compensation Committee approved the list of ISP participants and the individual allocations as part of the variable compensation for 2012 on 22 January 2013.

Integration Incentive Award (for former Merrill Lynch financial advisors only)
As part of the Bank of America Merrill Lynch acquisition, key financial advisors from Bank of America Merrill Lynch were offered participation in the Integration Incentive Award (IIA, a cash- and equity-based plan) which was designed to incentivise individuals to join Julius Baer and move clients and assets to Julius Baer.

The IIA runs over a five-year plan period with cash being delivered on a rolling six-month basis over the first three years and shares being delivered to participants on the fourth and fifth anniversaries of the grant date. At the end of the plan period, subject to continued employment, the employee receives an additional share award representing one third of the number of shares granted to him/her at the beginning of the plan.

In case of termination of employment before the end of the plan period for any other reason than death, disability or retirement, unvested cash and/or shares are forfeited.

Long-Term Incentive Plan
In some specific situations the Bank may offer incentives outside the annual compensation round. Situations such as compensating new hires for deferred awards forfeited by their previous employer due to resignation and retention payments to key employees during extraordinary or critical circumstances may be addressed by granting individuals an equity-based long-term incentive.

A Long-Term Incentive Plan (LTI) granted in these circumstances generally runs over a three-year plan period. The Bank currently operates two different vesting schedules for this plan: (1) three equal one-third tranches vesting over a three-year period, or (2) cliff-vesting of all granted shares in one single tranche at the end of a three-year period.

The shares are transferred to participants at vesting, subject to continued employment and any other conditions set out in the plan rules. Shares granted in LTIs prior to September 2012 remain blocked from sale until the third anniversary of the grant, shares granted post September 2012 and in 2013 are free from restrictions upon vesting. In case of termination of employment before the end of the plan period for any other reason than death, disability or retirement, unvested shares are forfeited.

No special dividends or capital increases were allocated in the fiscal year 2013.

Financing of share plans
The Bank finances these shares purchased by the Loteco Foundation. At the end of the reporting period the Bank recognised the amount of CHF 47.3 million (2012: CHF 30.6 million) as 'prefinanced share-based payments' included in 'other assets'. This asset will be recovered over the vesting period by way of a capital distribution representing the recharge of share-based payments made by the Loteco Foundation.

In the reporting period this capital distribution amounted to CHF 37.6 million (2012: CHF 28.2 million).

To the extent that the prefinanced share-based payments will not result in vested share-based payments the asset will be recovered in cash from the Loteco Foundation.

The expense related to prefinanced share-based payments amount to CHF 37.6 million (2012: CHF 28.2 million). The compensation expense recognised for the Staff Participation Plan amounted to CHF 0.8 million (2012: CHF 0.3 million), for the Long-Term Incentive Plan to CHF 5.4 million (2012: CHF 5.9 million), for the Premium Share Plan to CHF 8.5 million (2012: CHF 5.5 million), for the Incentive Share Plan to CHF 21.9 million (2012: CHF 16.4 million) and for the Integration Incentive Award to CHF 1.0 million.

Movements in shares granted under various participation plans are as follows:

	31.12.2013	31.12.2012
Staff Participation Plan		
Unvested shares outstanding, at the beginning of the year	**31,723**	-
Granted during the year	**39,173**	31,808
Vested during the year	**-530**	-85
Forfeited during the year	**-1,478**	-
Unvested shares outstanding, at the end of the year	**68,888**	31,723
Weighted average fair value per share granted (CHF)	**36.43**	35.54
Fair value of outstanding shares at the end of the year (CHF 1,000)	**2,951**	1,026

	31.12.2013	31.12.2012
Long-Term Incentive Plan		
Unvested shares outstanding, at the beginning of the year	**342,928**	270,523
Granted during the year	**151,501**	201,913
Vested during the year	**-154,231**	-105,989
Forfeited during the year	**-4,443**	-23,519
Unvested shares outstanding, at the end of the year	**335,755**	342,928
Weighted average fair value per share awarded (CHF)	**38.95**	35.03
Fair value of outstanding shares at the end of the year (CHF 1,000)	**14,384**	11,087

	31.12.2013	31.12.2012
Premium Share Plan		
Unvested shares outstanding, at the beginning of the year	**295,236**	-
Granted during the year	**316,024**	305,136
Vested during the year	**-79,316**	-
Forfeited during the year	**-37,525**	-9,900
Unvested shares outstanding, at the end of the year	**494,419**	295,236
Weighted average fair value per share granted (CHF)	**37.30**	37.47
Fair value of outstanding shares at the end of the year (CHF 1,000)	**21,181**	9,545

	31.12.2013	31.12.2012
Incentive Share Plan		
Unvested shares outstanding, at the beginning of the year	**411,357**	248,448
Granted during the year	**624,605**	249,537
Vested during the year	**-162,415**	-85,878
Forfeited during the year	**-4,213**	-750
Unvested shares outstanding, at the end of the year	**869,334**	411,357
Weighted average fair value per share awarded (CHF)	**37.30**	37.47
Fair value of outstanding shares at the end of the year (CHF 1,000)	**37,242**	13,299

	31.12.2013	31.12.2012
Integration Incentive Award		
Unvested shares outstanding, at the beginning of the year	**-**	-
Granted during the year	**352,188**	-
Forfeited during the year	**-19,557**	-
Unvested shares outstanding, at the end of the year	**332,631**	-
Weighted average fair value per share granted (CHF)	**42.52**	-
Fair value of outstanding shares at the end of the year (CHF 1,000)	**14,250**	-

Movements in performance units granted under various participation plans are as follows:

	31.12.2013		31.12.2012	
	Number of units Economic Profit	Number of units Relative Share Price	Number of units Economic Profit	Number of units Relative Share Price
Incentive Share Plan				
Unvested units outstanding, at the beginning of the year	**232,021**	**232,021**	114,318	114,318
Granted during the year	**-**	**-**	118,266	118,266
Forfeited during the year	**-3,143**	**-3,143**	-563	-563
Unvested units outstanding, at the end of the year	**228,878**	**228,878**	232,021	232,021

Compensation expense recognised for the various share plans are:

	31.12.2013 *CHF m*	31.12.2012 *CHF m*
Compensation expense		
Staff Participation Plan	**0.8**	0.3
Long-Term Incentive Plan	**5.4**	5.9
Premium Share Plan	**8.5**	5.5
Incentive Share Plan	**21.9**	16.4
Integration Incentive Award	**1.0**	-
Total	**37.6**	28.2

29 ASSETS UNDER MANAGEMENT

Assets under management include all bankable assets managed by or deposited with the Bank for investment purposes. Assets included are portfolios of wealth management clients for which the Bank provides discretionary or advisory asset management services. Assets deposited with the Bank held for transactional or safekeeping/custody purposes, and where the Bank does not offer advice on how the assets should be invested, are excluded from assets under management. In general, transactional or safekeeping/custody assets belong to banks, brokers, securities traders, custodians, or certain institutional investors. Non-bankable assets (e.g. art collections, real estate), asset flows driven more by liquidity requirements than investment purposes or assets primarily used for cash management, funding or trading purposes are also not considered assets under management.

Assets with discretionary mandate are defined as the assets for which the investment decisions are made by the Bank, and cover assets deposited with the Bank as well as assets deposited at third-party institutions. Other assets under management are defined as the assets for which the investment decision is made by the client himself. Both assets with discretionary mandate and other assets under management take into account client deposits as well as market values of securities, precious metals, and fiduciary investments placed at third-party institutions.

When assets under management are subject to more than one level of asset management services, double counting arises within the total assets under management. Each such separate discretionary or advisory service provides additional benefits to the respective client and generates additional revenue to the Bank.

Net new money consists of new client acquisitions, client departures and in- or outflows attributable to existing clients. It is calculated through the direct method, which is based on individual client transactions. New or repaid loans and related interest expenses result in net new money flows. Interest and dividend income from assets under management, market or currency movements as well as fees and commissions are not included in the net new money result. Effects resulting from any acquisition or divestment of a Bank subsidiary or business are stated separately. Reclassifications between assets under management and assets held for transactional or safekeeping/custody purposes result in corresponding net new money in- or outflows.

Assets under management which are managed by or deposited with associates of the Bank are not considered assets managed by or deposited with the Bank and are therefore not included in the respective numbers.

Assets under management are stated according to the Guidelines of the Swiss Financial Market Supervisory Authority (FINMA) governing financial statement reporting.

Assets under management

	2013 *CHF m*	2012 *CHF m*	Change *%*
Assets with discretionary mandate	**29,822**	25,157	18.5
Other assets under management	**197,718**	151,430	30.6
Total assets under management (including double counting)	**227,540**	176,587	28.9
of which double counting	***2,945***	*1,727*	*70.5*
Change through net new money	**5,433**	7,078	
Change through market and currency impacts	**8,302**	8,643	
Change through acquisition	**37,218**[1]	555[2]	
Client assets	**320,878**	264,231	21.4

[1] On 1 February 2013, the Bank acquired Merrill Lynch Bank (Suisse) S.A., Geneva, and its branches in Zurich and Dubai.
On 27 May 2013, 12 July 2013, 6 September 2013, 11 October 2013, 8 November 2013 and 6 December 2013, the Bank acquired businesses of Merrill Lynch's International Wealth Management (IWM) in Hong Kong, Singapore, Switzerland and Guernsey.
[2] On 1 October 2012, the Bank acquired Bank of China (Suisse) S.A., Geneva.

Breakdown of assets under management

	2013 *%*	2012 *%*
By types of investment		
Equities	**28**	26
Bonds (including convertible bonds)	**20**	23
Investment funds	**21**	19
Money market instruments	**6**	7
Client deposits	**18**	18
Structured products	**6**	5
Other	**1**	2
Total	**100**	100

Client assets are defined as all bankable assets managed by or deposited with the Bank for investment purposes, and only those deposited assets held for transactional, safekeeping/custody or administrative purposes for which additional services, for example analysis and reporting or securities lending and borrowing, are provided.

Non-bankable assets (e.g. art collections, real estate), asset flows driven more by liquidity requirements than investment purposes, assets primarily used for cash management, funding or trading purposes or deposited assets held purely for transactional or safekeeping/custody purposes are excluded from client assets.

30 ACQUISITION OF MERRILL LYNCH'S INTERNATIONAL WEALTH MANAGEMENT

Transaction summary
On 13 August 2012, Julius Baer Group announced to acquire Merrill Lynch's International Wealth Management (IWM) business outside the US from Bank of America. As at 30 June 2012, this business had USD 84 billion (CHF 81 billion) of assets under management (AuM) and approximately 2,100 employees, including approximately 525 financial advisers. The acquisition is structured as a combination of legal entity acquisitions and business transfers.

Principal completion occured on 1 February 2013 following the general approval of the Swiss Financial Market Supervisory Authority (FINMA) and other regulators and involved the purchase of Merrill Lynch Bank (Suisse) S.A. in Geneva through the Bank. Other legal entity purchases and asset transfers happened and will happen during the integration period which is expected to end in the first quarter of 2015. The Group anticipates that the acquisition will result in additional AuM at the lower end of the initially expected range of between CHF 57 billion and CHF 72 billion by the end of the integration, whereof approximately between CHF 46 billion and CHF 58 billion were expected to be acquired and integrated into the Bank. The actual amount of AuM transferred will depend on which of IWM's clients ultimately agree to join the Group and the Bank, which in turn also depends on whether the respective client's financial advisers join the Group and the Bank, respectively.

The income and expenses related to the AuM which are booked with the Bank are recorded according to the Bank's accounting policies. In addition, the Bank receives from Merrill Lynch & Co., Inc. the revenues related to the AuM reported (i.e. the AuM transferred to the Bank but not yet booked by the Bank) and is charged with platform and other central service costs by Merrill Lynch & Co., Inc. These revenues are recognised in commission income with the related cost expensed through other general expenses. Any other expenses are also recorded according to the Bank's accounting policies.

Purchase price
The consideration payable to Merrill Lynch & Co., Inc. is 1.2% of AuM, payable in cash as and when AuM are transferred to a Julius Baer booking platform. In addition, the Bank will pay CHF-for-CHF for any net asset value of the companies and businesses that are transferred in the acquisition, as and when the companies and businesses to which the net asset value is attributable are transferred to the Bank. The purchase price of closed acquisitions has been fully funded by existing excess capital of the Bank. The remaining acquisitions of the Bank will also be funded by existing excess capital. As part of the purchase price is linked to the fair value of the shares of Julius Baer Group Ltd., the actual consideration to Merrill Lynch & Co., Inc. may deviate from the 1.2% of AuM.

Status as at 31 December 2013
As of 31 December 2013, AuM in the amount of CHF 37.2 billion have been transferred to the Bank, which are all booked with the Bank and therefore have been paid for.

The transaction so far resulted in the recognition of goodwill and intangible assets (customer relationships) in the amount of CHF 520.5 million. This amount consists of the following components:

- the contractual consideration of 1.2% of the AuM booked;
- adjustments due to the remeasurement to fair value of the assets acquired and the liabilities assumed in the process of the purchase price allocation;
- additional purchase price due to the increase in the fair value as compared to the contractually agreed value of USD 35.2 for the shares of Julius Baer Group Ltd. provided as part of the consideration; and
- foreign exchange fluctuations.

The transfer of the IWM businesses in Hong Kong, Singapore, Switzerland and Guernsey started and the respective asset migration process was initiated and in some cases also finalised. The legal entities as well as the businesses acquired have been fully integrated into the existing Bank structure.

Therefore, the Bank is not able to disclose any income statement impacts of the acquired businesses on the Bank's financial statements.

The assets and liabilities of the acquired IWM entities and businesses were recorded provisionally as follows:

	Fair value *CHF 1,000*
Purchase price	
in cash	521,700
capital contribution in kind[1]	41,373
Total	563,073
Assets acquired	
Cash	271,530
Due from banks	6,464,034
Loans[2]	3,335,478
All other assets	45,101
Total	10,116,143
Liabilities assumed	
Due to banks	2,794,349
Due to customers	7,160,878
Deferred tax liabilities	24,250
All other liabilities	94,137
Total	10,073,614
Goodwill and other intangible assets related to legal entity acquisitions and to business transfers	
Goodwill	296,148
Customer relationships	224,396
Total	520,544

[1] The capital contribution in kind reflects the difference between the contractual value and the acquisition date fair value of the Group's consideration shares, which were part of the purchase price for Merrill Lynch's International Wealth Management business. The Bank recognised a capital contribution in equity relating to this amount, for which the Bank did not incur any costs.

[2] At the acquisition date, the gross contractual amount of loans acquired was CHF 3,335 million.

31 REQUIREMENTS OF SWISS BANKING LAW

The Bank is subject to supervision by the Swiss Financial Market Supervisory Authority (FINMA), which requires Swiss-domiciled banks using International Financial Reporting Standards (IFRS) as their primary accounting standard to provide a narrative explanation of the major differences between IFRS and Swiss GAAP. Swiss GAAP is ruled by the principal provisions of the Banking Ordinance and the related Guidelines governing financial statement reporting.

The following main differences exist between IFRS and Swiss GAAP (true and fair view) which are relevant to the Bank:

Under IFRS, changes in the fair value of financial investments available-for-sale are directly recognised in equity. Under Swiss GAAP, such investments are recorded at the lower of cost or market, with changes in value where required recorded in the income statement.

Under IFRS, all income and expenses are attributed to ordinary business operations. Under Swiss GAAP, certain income and expenses are classified as extraordinary, e.g. if they are from non-operating transactions or are non-recurring.

Under IFRS, goodwill is not amortised but must be tested for impairment annually and a write-off is made if the recoverable amount is less than the carrying amount. Under Swiss GAAP, goodwill is amortised over its useful life, generally not exceeding five years (in justified cases up to twenty years), and tested for impairment.

Swiss GAAP allows the application of IAS 19 for the accounting for defined benefit plans. However, the remeasurement of the net defined benefit liability is recognised in the income statement and comprises movements in actuarial gains and losses and return on plan assets (excluding net interest cost). Under IFRS, these components are recognised directly in equity.

32 EVENTS AFTER THE BALANCE SHEET DATE

There are no events to report that had an influence on the balance sheet or the income statement for the 2013 financial year.

REPORT OF THE STATUTORY AUDITOR TO THE ANNUAL GENERAL MEETING OF BANK JULIUS BAER & CO. LTD., ZURICH

KPMG

KPMG AG
Audit Financial Services
Badenerstrasse 172
CH-8004 Zurich

P.O. Box 1872
CH-8026 Zurich

Telefone +41 58 249 31 31
Telefax +41 58 249 44 08
Internet www.kpmg.ch

Report of the Statutory Auditor on the Consolidated Financial Statements to the General Meeting of Shareholders of

Bank Julius Baer & Co. Ltd., Zurich

As statutory auditor, we have audited the accompanying consolidated financial statements of Bank Julius Baer & Co. Ltd., which comprise the balance sheet, income statement, statement of comprehensive income, statement of changes in equity, statement of cash flows and notes (pages 4 to 95) for the year ended 31 December 2013.

Board of Directors' Responsibility

The board of directors is responsible for the preparation of the consolidated financial statements in accordance with International Financial Reporting Standards (IFRS) and the requirements of Swiss law. This responsibility includes designing, implementing and maintaining an internal control system relevant to the preparation and fair presentation of consolidated financial statements that are free from material misstatement, whether due to fraud or error. The board of directors is further responsible for selecting and applying appropriate accounting policies and making accounting estimates that are reasonable in the circumstances.

Auditor's Responsibility

Our responsibility is to express an opinion on these consolidated financial statements based on our audit. We conducted our audit in accordance with Swiss law and Swiss Auditing Standards as well as International Standards on Auditing. Those standards require that we plan and perform the audit to obtain reasonable assurance whether the consolidated financial statements are free from material misstatement.

An audit involves performing procedures to obtain audit evidence about the amounts and disclosures in the consolidated financial statements. The procedures selected depend on the auditor's judgment, including the assessment of the risks of material misstatement of the consolidated financial statements, whether due to fraud or error. In making those risk assessments, the auditor considers the internal control system relevant to the entity's preparation and fair presentation of the consolidated financial statements in order to design audit procedures that are appropriate in the circumstances, but not for the purpose of expressing an opinion on the effectiveness of the entity's internal control system. An audit also includes evaluating the appropriateness of the accounting policies used and the reasonableness of accounting estimates made, as well as evaluating the overall presentation of the consolidated financial statements. We believe that the audit evidence we have obtained is sufficient and appropriate to provide a basis for our audit opinion.

Opinion

In our opinion, the consolidated financial statements for the year ended 31 December 2013 give a true and fair view of the financial position, the results of operations and the cash flows in accordance with International Financial Reporting Standards (IFRS) and comply with Swiss law.

KPMG

Bank Julius Baer & Co. Ltd., Zurich
Report of the Statutory Auditor
on the Consolidated Financial Statements
to the General Meeting of Shareholders

Report on Other Legal Requirements

We confirm that we meet the legal requirements on licensing according to the Auditor Oversight Act (AOA) and independence (article 728 CO and article 11 AOA) and that there are no circumstances incompatible with our independence.

In accordance with article 728a paragraph 1 item 3 CO and Swiss Auditing Standard 890, we confirm that an internal control system exists, which has been designed for the preparation of consolidated financial statements according to the instructions of the board of directors.

We recommend that the consolidated financial statements submitted to you be approved.

KPMG AG

Philipp Rickert
Licensed Audit Expert
Auditor in Charge

Hans Stamm
Licensed Audit Expert

Zurich, 12 March 2014

Audited Financial Statements of Bank Julius Baer & Co. Ltd. for the Financial Year 2012

Income Statement	H-2
Balance Sheet	H-3
Notes	H-6
Auditor's Report	H-32

Geprüfte Finanzinformationen der Bank Julius Bär & Co. AG* für das Geschäftsjahr 2012

Gewinn- und Verlustrechnung	H-2
Bilanz	H-3
Anhang	H-6
Bestätigungsvermerk der Abschlussprüfer	H-32

* Bank Julius Bär & Co. AG und Bank Julius Baer & Co. Ltd. sind ein und dieselbe juristische Person. Daher beziehen sich die Finanzinformationen auf ein und denselben Emittenten ("BJB").

Income statement

	Note	**2012** CHF 1,000	2011 CHF 1,000	Change CHF 1,000	Change %
Interest and discount income		**319,959**	341,378	-21,419	-6.3
Interest and dividend income on trading portfolios		**162,420**	146,985	15,435	10.5
Interest and dividend income on financial investments		**229,444**	174,478	54,966	31.5
Interest expense		**81,267**	108,428	-27,161	-25.0
Net interest and dividend income		**630,556**	554,413	76,143	13.7
Commission income on lending activities		**4,683**	3,656	1,027	28.1
Commission income on securities and investment transactions		**1,042,564**	1,022,298	20,266	2.0
Commission income on other services		**60,994**	53,489	7,505	14.0
Commission expenses		**226,760**	229,452	-2,692	-1.2
Results from commission and service fee activities		**881,481**	849,991	31,490	3.7
Results from trading operations	1	**183,286**	256,567	-73,281	-28.6
Results from the sale of financial investments		**36,835**	1,537	35,298	-
Income from participations		**18**	59,421	-59,403	-100.0
Real estate income		**4,845**	5,640	-795	-14.1
Other ordinary income		**19,196**	7,770	11,426	147.1
Other ordinary expenses		**4,509**	78,592	-74,083	-94.3
Other ordinary results		**56,385**	-4,224	60,609	-
Operating income		**1,751,708**	1,656,747	94,961	5.7
Personnel expenses	2	**715,863**	722,155	-6,292	-0.9
General expenses	3	**400,276**	375,265	25,011	6.7
Operating expenses		**1,116,139**	1,097,420	18,719	1.7
Gross profit	4	**635,569**	559,327	76,242	13.6
Depreciation and amortisation	11	**239,281**	246,361	-7,080	-2.9
Valuation allowances, provisions and losses	20	**6,380**	85,602	-79,222	-92.5
Result before extraordinary items and taxes		**389,908**	227,364	162,544	71.5
Extraordinary income	5	**29,882**	5,669	24,213	-
Taxes		**75,258**	56,378	18,880	33.5
Net profit		**344,532**	176,655	167,877	95.0

Balance sheet

	Note	**31.12.2012** CHF 1,000	31.12.2011 CHF 1,000	Change CHF 1,000	Change %
Assets					
Cash		**9,150,215**	4,233,883	4,916,332	116.1
Money market instruments		**632,442**	3,415,775	-2,783,333	-81.5
Due from banks		**7,430,519**	10,764,436	-3,333,917	-31.0
Due from customers	6	**13,749,115**	11,540,620	2,208,495	19.1
Mortgages	6	**4,620,710**	3,820,252	800,458	21.0
Securities and precious metal trading portfolios	7	**4,148,649**	4,935,549	-786,900	-15.9
Financial investments	9	**10,922,541**	8,569,984	2,352,557	27.5
Participations	10	**2,110**	2,160	-50	-2.3
Property and equipment	11, 12	**441,952**	427,695	14,257	3.3
Intangible assets	11	**1,317,217**	1,477,398	-160,181	-10.8
Accrued income and prepaid expenses		**198,354**	180,551	17,803	9.9
Other assets	13	**1,340,171**	2,261,710	-921,539	-40.7
Total assets	26, 27, 28	**53,953,995**	51,630,013	2,323,982	4.5

Total subordinated claims	**107,100**	84,709	22,391	26.4
Total due from significant shareholders	**27,369**	16,584	10,785	-

	Note	**31.12.2012** CHF 1,000	31.12.2011 CHF 1,000	Change CHF 1,000	Change %
Liabilities and equity					
Money market instruments		**3,184,139**	3,503,286	-319,147	-9.1
Due to banks		**6,178,979**	6,786,879	-607,900	-9.0
Due to customers, other		**38,110,773**	34,104,697	4,006,076	11.7
Issued certificates and short sales in securities	8	**804,665**	814,077	-9,412	-1.2
Accrued expenses and deferred income		**351,505**	307,651	43,854	14.3
Other liabilities	14	**1,296,408**	2,229,128	-932,720	-41.8
Valuation allowances and provisions	20	**348,026**	399,327	-51,301	-12.8
				-	
Share capital	21, 22, 23	**575,000**	575,000	-	-
General legal reserve		**2,304,278**	2,292,153	12,125	0.5
of which capital contribution reserve		***1,913,380***	*1,913,380*	-	-
Other reserves		**455,280**	440,280	15,000	3.4
Retained earnings		**410**	880	-470	-53.4
Net profit		**344,532**	176,655	167,877	95.0
Total liabilities and equity	26, 28	**53,953,995**	51,630,013	2,323,982	4.5

Total subordinated liabilities	**180,000**	180,000	-	-
Total due to significant shareholders	**1,179,027**	746,514	432,513	57.9

Off-balance-sheet transactions

	Note	**31.12.2012** CHF 1,000	31.12.2011 CHF 1,000	Change CHF 1,000	Change %
Contingent liabilities	6, 29	**994,144**	917,144	77,000	8.4
Irrevocable commitments	6, 30	**198,971**	166,451	32,520	19.5
Obligation to make additional contributions	6, 31	**50**	50	-	-
Fiduciary transactions	32	**9,508,328**	10,653,994	-1,145,666	-10.8
Derivative financial instruments	33				
Positive replacement values		**1,201,586**	2,104,465	-902,879	-42.9
Negative replacement values		**1,121,822**	2,101,838	-980,016	-46.6
Contract volume		**130,887,519**	141,016,306	-10,128,787	-7.2

Proposal of the Board of Directors to the Annual General Meeting

	31.12.2012 *CHF 1,000*	31.12.2011 *CHF 1,000*	Change *CHF 1,000*	Change *%*
Net profit	**344,532**	176,655	167,877	95.0
Retained earnings	**410**	880	-470	-53.4
Disposable profit	**344,942**	177,535	167,407	94.3
Appropriation of profit				
Allocation to general legal reserve	**-**	12,125	-12,125	-100.0
Allocation to other reserves	**344,000**	15,000	329,000	-
Dividend	**-**	150,000	-150,000	-100.0
Total appropriation of profit	**344,000**	177,125	166,875	94.2
Balance brought forward	**942**	410	532	129.8

Information on the income statement

1 Results from trading operations

	2012 CHF 1,000	2011 CHF 1,000	Change CHF 1,000	Change %
Securities	**-79,452**	-89,567	10,115	-11.3
Foreign exchange and notes	**262,738**	346,134	-83,396	-24.1
Total	**183,286**	256,567	-73,281	-28.6

In each case, the item includes results from trading in the corresponding derivative instruments.

2 Personnel expenses

	2012 CHF 1,000	2011 CHF 1,000	Change CHF 1,000	Change %
Salaries and bonuses	**592,524**	592,486	38	0.0
Contributions to retirement plans	**39,722**	36,374	3,348	9.2
Other social benefits	**47,072**	45,637	1,435	3.1
Other personnel expenses	**55,913**	52,366	3,547	6.8
Changes provision restructuring personnel	**-**	17,286	-17,286	-100.0
Capitalised share of personnel expenses	**-19,368**	-21,994	2,626	11.9
Total	**715,863**	722,155	-6,292	-0.9

3 General expenses

	2012 CHF 1,000	2011 CHF 1,000	Change CHF 1,000	Change %
Occupancy expense	**46,987**	45,942	1,045	2.3
Expense for EDP, machinery, furniture, vehicles and other equipment	**45,210**	46,321	-1,111	-2.4
Information, communication and advertising expense	**107,097**	100,528	6,569	6.5
Service expense, fees and taxes	**216,475**	178,333	38,142	21.4
Other general expenses	**1,651**	11,852	-10,201	-86.1
Changes provision restructuring other	**-**	7,088	-7,088	-100.0
Capitalised share of general expenses	**-17,144**	-14,799	-2,345	-15.8
Total	**400,276**	375,265	25,011	6.7

4 Income and expenses from ordinary banking operations by domicile

	2012	2011	**2012**	2011	**2012**	2011
		Operating income		Operating expenses		Gross profit
	CHF 1,000	*CHF 1,000*	*CHF 1,000*	*CHF 1,000*	*CHF 1,000*	*CHF 1,000*
Domestic	**1,398,252**	1,453,645	**947,551**	945,850	**450,701**	507,795
Foreign	**371,591**	220,453	**186,723**	168,921	**184,868**	51,532
Consolidation items	**-18,135**	-17,351	**-18,135**	-17,351	**-**	-
Total	**1,751,708**	1,656,747	**1,116,139**	1,097,420	**635,569**	559,327

5 Extraordinary income

	2012	2011	Change	Change
	CHF 1,000	*CHF 1,000*	*CHF 1,000*	*%*
Results from the sale of bank premises and equipments	**-**	5,669	-5,669	-100.0
Provisions reversed during the year	**29,882**	-	29,882	-
Total	**29,882**	5,669	24,213	427.1

Information on the balance sheet

6 Listing of collateral

	Type of collateral			
	Mortgage collateral *CHF 1,000*	Other collateral *CHF 1,000*	Without collateral *CHF 1,000*	Total *CHF 1,000*
Loans				
Due from customers	13,437	13,659,871	75,807	**13,749,115**
Mortgages	4,587,413	33,297	-	**4,620,710**
of which residential real estate	*3,980,808*	-	-	***3,980,808***
of which office and business premises	*238,808*	-	-	***238,808***
of which trade and industrial property	*361,563*	-	-	***361,563***
of which other	6,234	33,297	-	**39,531**
Total loans 31.12.2012	4,600,850	13,693,168	75,807	**18,369,825**
Total loans 31.12.2011	3,791,527	11,485,520	83,825	15,360,872
Off-balance-sheet items				
Contingent liabilities	-	961,537	32,607	**994,144**
Irrevocable commitments	-	103,314	95,657	**198,971**
Obligation to make additional contributions	-	-	50	**50**
Total off-balance-sheet items 31.12.2012	-	1,064,851	128,314	**1,193,165**
Total off-balance sheet items 31.12.2011	-	1,012,756	70,889	1,083,645

	Gross claims *CHF 1,000*	Estimated proceeds from liquidation of collateral *CHF 1,000*	Net claims *CHF 1,000*	Specific valuation allowances *CHF 1,000*
Non-performing loans 31.12.2012	**68,804**	**8,839**	**59,965**	**64,452**
Non-performing loans 31.12.2011	111,538	44,984	66,554	73,800

7 Securities and precious metal trading portfolios

	31.12.2012 *CHF 1,000*	31.12.2011 *CHF 1,000*	Change *CHF 1,000*	Change *%*
Debt instruments	**682,253**	617,138	65,115	10.6
of which quoted	***552,494***	*596,126*	*-43,632*	*-7.3*
of which unquoted	***129,759***	*21,012*	*108,747*	*517.5*
Equity instruments	**1,899,229**	3,480,221	-1,580,992	-45.4
Precious metals	**1,567,167**	838,190	728,977	87.0
Total	**4,148,649**	4,935,549	-786,900	-15.9
of which repo-eligible securities	***38,319***	*43,850*	*-5,531*	*-12.6*

8 Issued certificates and short sales in securities

	31.12.2012 CHF 1,000	31.12.2011 CHF 1,000	Change CHF 1,000	Change %
Issued certificates	**488,830**	644,460	-155,630	-24.1
Short sales in securities	**315,835**	169,617	146,218	86.2
Total	**804,665**	814,077	-9,412	-1.2

9 Financial investments

	31.12.2012 CHF 1,000	31.12.2011 Book value CHF 1,000	**31.12.2012** CHF 1,000	31.12.2011 Fair value CHF 1,000
Debt instruments	**10,921,878**	8,569,267	**10,994,629**	8,592,088
of which valued at lower of cost or fair value	***10,921,878***	*8,569,267*	***10,994,629***	*8,592,088*
Equity instruments	**663**	717	**69,492**	64,669
Total	**10,922,541**	8,569,984	**11,064,121**	8,656,757
of which repo-eligible securities	***4,329,537***	*3,817,559*		

10 Participations[1]

	Head office	Currency	Share capital 1,000	**31.12.2012** Percentage holding of voting rights %	31.12.2011 Percentage holding of voting rights %
Bank Julius Baer Nominees (Singapore) Pte. Ltd.	Singapore	SGD	-	100	100
Arpese SA	Lugano	CHF	400	100	100
Julius Baer Wealth Management (Europe) SA	Luxembourg	CHF	200	100	100
including					
- Julius Baer Patrimoine Conseil Sàrl (in liquidation)	*Paris*	*EUR*	*10*	*100*	*100*
Ferrier Lullin Trust Management SA (in liquidation)	Geneva	CHF	-	-	100

[1]Bank of China (Suisse) SA, purchased in October 2012 and merged into Bank Julius Baer & Co. Ltd., Zurich

11 Goodwill, intangible assets and property and equipment

	Goodwill *CHF 1,000*	Customer relationships *CHF 1,000*	**Total intangible assets** *CHF 1,000*	Bank premises *CHF 1,000*	Software *CHF 1,000*	Other property and equipment *CHF 1,000*	**Total property and equipment** *CHF 1,000*
Historical cost							
Balance on 01.01.2011	1,490,293	877,875	2,368,168	278,178	311,810	107,660	697,648
Additions	-	-	-	6,156	56,246	22,890	85,292
Disposals/transfers[1]	-	-	-	1,900	7,991	10,018	19,909
Balance on 31.12.2011	1,490,293	877,875	2,368,168	282,434	360,065	120,532	763,031
Additions	13,905 [2]	-	13,905	2,855	54,804	21,793	79,452
Disposals/transfers[1]	-	-	-	-	14,120	12,066	26,186
Balance on 31.12.2012	1,504,198	877,875	2,382,073	285,289	400,749	130,259	816,297
Depreciation and amortisation							
Balance on 01.01.2011	347,329	378,599	725,928	45,176	150,788	75,874	271,838
Charge for the period	75,710	89,132	164,842	6,249	54,921	20,349	81,519
Disposals/transfers[1]	-	-	-	41	7,991	9,989	18,021
Balance on 31.12.2011	423,039	467,731	890,770	51,384	197,718	86,234	335,336
Charge for the period	84,956 [3]	89,130	174,086	6,505	36,419 [4]	22,271 [4]	65,195
Disposals/transfers[1]	-	-	-	-	14,120	12,066	26,186
Balance on 31.12.2012	507,995	556,861	1,064,856	57,889	220,017	96,439	374,345
Book value							
Balance on 31.12.2011	1,067,254	410,144	1,477,398	231,050	162,347	34,298	427,695
Balance on 31.12.2012	**996,203**	**321,014**	**1,317,217**	**227,400**	**180,732**	**33,820**	**441,952**

[1]Includes derecognition of fully depreciated assets
[2]The assets and liabilities of the acquired entity were recorded provisionally.
[3]Includes CHF 9 million goodwill impairment which is linked to the acquisition of Bank of China (Suisse) SA. The goodwill represented not recognisable tax assets which have been acquired and subsequently used by the Bank in the business year 2012. The impairment charge is compensated by lower tax expense in the same period.
[4]Includes additional charges of CHF 2.5 million for software and hardware related to adjusted useful lives of the assets

There are no significant obligations arising from operating leases.

12 Fire insurance value

	31.12.2012 *CHF 1,000*	31.12.2011 *CHF 1,000*	Change *CHF 1,000*	Change *%*
Real estate	**431,852**	421,114	10,738	2.5
Other property and equipment	**184,173**	179,901	4,272	2.4

13 Other assets

	31.12.2012 CHF 1,000	31.12.2011 CHF 1,000	Change CHF 1,000	Change %
Positive replacement values of derivative instruments	**1,201,586**	2,104,465	-902,879	-42.9
of which from trading operations	***1,201,529***	*2,104,053*	*-902,524*	*-42.9*
of which other	***57***	*412*	*-355*	*-86.2*
Balance of adjusting account	**11,855**	4,835	7,020	145.2
Withholding taxes, VAT and other taxes	**22,193**	3,088	19,105	618.7
Other	**104,537**	149,322	-44,785	-30.0
Total	**1,340,171**	2,261,710	-921,539	-40.7

14 Other liabilities

	31.12.2012 CHF 1,000	31.12.2011 CHF 1,000	Change CHF 1,000	Change %
Negative replacement values of derivative instruments	**1,121,822**	2,101,838	-980,016	-46.6
of which from trading operations	***1,108,677***	*2,093,356*	*-984,679*	*-47.0*
of which other	***13,145***	*8,482*	*4,663*	55.0
Withholding taxes, VAT and other taxes	**86,597**	54,349	32,248	59.3
Other	**87,989**	72,941	15,048	20.6
Total	**1,296,408**	2,229,128	-932,720	-41.8

15 Capitalised formation expenses, costs incurred in connection with rights issues and organisation costs

There are no items to report.

16 Assets pledged or ceded to secure own commitments and assets subject to retention of title

	31.12.2012		31.12.2011	
	Book value *CHF 1,000*	Effective commitment *CHF 1,000*	Book value *CHF 1,000*	Effective commitment *CHF 1,000*
Securities	**599,539**	**599,539**	676,683	676,683
Other	**5,329**	**5,329**	10,013	10,013
Total	**604,868**	**604,868**	686,696	686,696

The assets are pledged for Lombard limits at central banks and for stock exchange security deposits.

17 Commitments to own pension plans

	31.12.2012 *CHF 1,000*	31.12.2011 *CHF 1,000*	Change *CHF 1,000*	Change *%*
Commitments to own pension plans	**1,969**	1,202	767	63.8

18 Securities lending and borrowing transactions/repurchase and reverse repurchase transactions

	31.12.2012 CHF 1,000	31.12.2011 CHF 1,000	Change CHF 1,000	Change %
Receivables				
Receivables from cash collateral provided in securities borrowing transactions	**-**	1,593,135	-1,593,135	-100.0
of which recognised in due from banks	*-*	*1,593,135*	*-1,593,135*	*-100.0*
Receivables from cash collateral provided in reverse repurchase transactions	**100,690**	102,864	-2,174	-2.1
of which recognised in due from customers	*100,690*	*102,864*	*-2,174*	*-2.1*
Obligations				
Obligations to return cash collateral received in securities lending transactions	**169,214**	56,109	113,105	201.6
of which recognised in due to banks	***114,291***	*-*	*114,291*	
of which recognised in due to customers, other	***54,923***	*56,109*	*-1,186*	*-2.1*
Obligations to return cash collateral received in repurchase transactions	**261,054**	523,481	-262,427	-50.1
of which recognised in due to banks	*261,054*	*523,481*	*-262,427*	*-50.1*
Securities collateral				
Own securities lent as well as securities provided as collateral for borrowed securities under securities borrowing and repurchase transactions	**749,763**	1,757,843	-1,008,080	-57.3
of which securities the right to pledge or sell has been granted without restriction	***749,763***	*1,757,843*	*-1,008,080*	*-57.3*
of which recognised in trading assets	***339,712***	*1,102,010*	*-762,298*	*-69.2*
of which recognised in financial investments available-for-sale	***410,051***	*655,833*	*-245,782*	*-37.5*
Securities borrowed as well as securities received as collateral for loaned securities under securities lending and reverse repurchase transactions	**3,428,875**	6,170,366	-2,741,491	-44.4
of which repledged or resold securities	***2,816,815***	*3,703,488*	*-886,673*	*-23.9*

19 Pension plans and other employee benefits

	2012 CHF 1,000	2011 CHF 1,000
1. Development of pension obligations and assets		
Present value of funded obligation at the beginning of the year	**-1,670,469**	-1,598,379
Acquisitions	**-6,939**	-
Service cost	**-77,674**	-71,943
Past service cost	**-17,357**	-19,366
Interest cost	**-37,398**	-41,147
Settlements	**-3,596**	4,461
Benefits paid	**42,632**	49,031
Actuarial gain/(loss)	**-111,344**	6,886
Translation differences	**-256**	-12
Present value of funded obligation at the end of the year	**-1,882,401**	-1,670,469
Fair value of plan assets at the beginning of the year	**1,526,673**	1,518,088
Aquisitions	**6,884**	-
Expected return on plan assets	**54,491**	58,378
Employer's contributions	**62,738**	55,006
Employees' contributions	**28,643**	26,396
Settlements	**-268**	-5,295
Benefits paid	**-42,632**	-49,031
Actuarial gain/(loss)	**86,492**	-76,852
Translation differences	**197**	-17
Fair value of plan assets at the end of the year	**1,723,218**	1,526,673

	31.12.2012 CHF 1,000	31.12.2011 CHF 1,000
2. Balance sheet		
Fair value of plan assets	**1,723,218**	1,526,673
Present value of funded obligation	**-1,882,401**	-1,670,469
(Unfunded)/funded status	**-159,183**	-143,796
Unrecognised past service cost	**26,974**	15,534
Unrecognised net actuarial (gain)/loss	**172,167**	147,315
Translation differences	**1,099**	1,079
(Accrued)/prepaid pension cost	**41,057**	20,132

	2012 CHF 1,000	2011 CHF 1,000
3. Income statement		
Service cost	**-77,674**	-71,943
Interest cost	**-37,398**	-41,147
Expected net return on plan assets	**54,491**	58,378
Past service cost	**-5,917**	-3,832
Settlements	**-3,864**	-834
Net periodic pension cost	**-70,362**	-59,378
Employees' contributions	**28,643**	26,396
Expense recognised in the income statement	**-41,719**	-32,982

	2012 CHF 1,000	2011 CHF 1,000
4. Movement in the net asset or (liability)		
(Accrued)/prepaid pension cost at the beginning of the year	**20,132**	-1,902
Acquisitions	**-55**	-
Translation differences	**-39**	10
Expense recognised in the income statement	**-41,719**	-32,982
Employer's contributions	**62,738**	55,006
Amounts recognised in the balance sheet	**41,057**	20,132
Prepaid pension cost	**42,649**	21,751
Accrued pension liability	**-1,592**	-1,619
(Accrued)/prepaid pension cost	**41,057**	20,132
Actual return on plan assets	**140,983**	-18,474

	2012 %	2011 %
5. Asset allocation		
Cash	**1.61**	5.02
Debt instruments	**38.55**	39.87
Equity instruments	**28.62**	23.78
Real estate	**13.71**	13.13
Other	**17.51**	18.20
Total	**100.00**	100.00

	31.12.2012 *CHF 1,000*	31.12.2011 *CHF 1,000*
6. Defined benefit pension plans		
Fair value of plan assets	**1,723,218**	1,526,673
Present value of funded obligation	**-1,882,401**	-1,670,469
(Unfunded)/funded status	**-159,183**	-143,796
Experience adjustment on plan liabilities	**-26,188**	8,923
Change in assumptions adjustment on plan liabilities	**-85,156**	-2,037
Experience adjustment on plan assets	**86,492**	-76,852
Total actuarial gain/(loss)	**-24,852**	-69,966

Defined contribution pension plans

Bank Julius Baer & Co. Ltd. maintains a number of defined contribution pension plans, primarily outside Switzerland. In the case of defined contribution pension plans, the pension expenses are charged to the income statement in the corresponding financial year.

The expenses for contributions to these pension plans amounted to CHF 11.1 million during the 2012 financial year (2011: CHF 13.0 million).

Actuarial calculation of pension assets and obligations

The latest actuarial calculation was carried out as at 31 December 2012. The actuarial assumptions are based on local economic conditions and are as follows for Switzerland, which accounts for about 99% of all benefit obligations and plan assets:

	2012	2011
Discount rate	**1.80%**	2.25%
Expected net return on plan assets	**3.50%**	3.50%
Average future salary increases	**1.00%**	2.00%
Future pension increases	**0.00%**	0.00%

20 Valuation allowances and provisions

	Balance on 01.01.2012 *CHF 1,000*	Specific usage *CHF 1,000*	Change in definition of purpose (reclassifications) *CHF 1,000*	Recoveries, doubtful interest, currency differences *CHF 1,000*	New creation charged to income statement *CHF 1,000*	Reversals credited to income statement *CHF 1,000*	**Balance on 31.12.2012** *CHF 1,000*
Credit risks	101,688	2,511	6,294	2,145	631	28,017	**80,230**
Restructuring costs	26,059	17,259	-	-	1,352	2,821	**7,331**
Other provisions	271,580	12,430	1,525	2,628	1,691	4,529	**260,465**
Total	399,327	32,200	7,819	4,773	3,674	35,367	**348,026**

Restructuring

The Bank announced a new cost reduction plan in November 2011 in response to the continued challenging general business environment. The cost reduction efforts structurally curb general as well as personnel expenses. A restructuring provision in the amount of CHF 24.4 million has been made in order to account for related expenses in the following years. CHF 17.3 million of the provision have been used as at 31 December 2012.

Legal proceedings

The Bank is involved in various legal, regulatory and arbitration proceedings concerning matters arising within the course of normal business operations. The current business environment involves substantial legal and regulatory risks, the impact of which on the financial position or profitability of the Bank – depending on the status of related proceedings – is difficult to assess. The Bank establishes provisions for pending and threatened legal proceedings if the management is of the opinion that such proceedings are more likely than not to result in a financial obligation or loss or if the dispute for economic reasons should be settled without acknowledgment of any wrongdoing on the part of the Bank and if the amount of such obligation or loss can be reasonably estimated. The Bank does not believe that it can estimate an amount of reasonably possible losses for certain of its proceedings because e.g. of the complexity of the proceedings, the early stage of the proceedings and limited amount of discovery that has occurred and/or other factors. Described below are certain proceedings that might have a material effect on the Bank.

In connection with certain private banking client accounts managed by an independent asset manager and previously held with the former New York branch of Bank Julius Baer & Co. Ltd., as custodian and lender, there are civil legal proceedings pending before New York State Court against Bank Julius Baer & Co. Ltd. alleging breach of contract, breach of fiduciary duty, negligence, conversion, unjust enrichment and/or fraud, and unauthorised pledging of client assets arising from and before 2001 when an independent asset manager sent forged statements to certain clients and moved funds from certain clients' accounts, and pledged assets in certain clients' accounts, to cover losses in others. Proceedings before a New York arbitration panel in the same matter involving some of the same claimants were closed in 2010 largely in favour of Bank Julius Baer & Co. Ltd., among others. The arbitration award clearly rejected any allegations of fraud, conspiracy and similar claims. The disputed claims, without interest and unquantifiable claims for punitive damages and counterclaims, initially amounted to approximately USD 105 million. Related proceedings in state court were also largely resolved in favour of Bank Julius Baer & Co. Ltd. Nevertheless, the affected claimants have continued with their proceedings, which include challenging the arbitration award in federal court. Bank Julius Baer & Co. Ltd. is opposing these claims and has taken appropriate steps and measures to defend its interest and settle the matter.

In a landmark decision on so-called retrocessions the Swiss Federal Supreme Court ruled in 2012 that the receipt of fund trailer fees by a bank in connection with a Discretionary Portfolio Management mandate may create a potential conflict of interest in the execution of the mandate. The Court considered that by receiving trailer fees in the context of such mandate, a bank may be inclined not to act in the best interest of the client. Therefore, based on applicable Swiss law of mandate a bank shall not only account for fund trailer fees obtained from third parties in connection with a client's mandate, but also be obliged to forward respective amounts to a client, provided the client has not validly waived to reclaim such fees. Bank Julius Baer & Co. Ltd. is assessing the Court decision, mandate structures to which the Court decision might be applicable and documentation as well as the impact of respective waivers and communicated bandwidths having been introduced some years ago in order to take appropriate steps vis-à-vis clients and business partners.

Contingent liabilities

In addition to the above-mentioned legal proceedings the Bank is involved in further legal, regulatory and arbitration proceedings concerning matters arising within the course of normal business operations as described below that might have a material effect on the Bank, for which, based on the current assessment, no provision has been recognised as of 31 December 2012.

In 2010 and 2011, litigation was commenced against Bank Julius Baer & Co. Ltd. and numerous other financial institutions by the liquidators of the Fairfield funds, having acted as feeder funds for the Madoff fraudulent investment schemes. In the direct claims against Bank Julius Baer & Co. Ltd., the liquidators of the Fairfield funds are seeking to recover a total amount of over USD 46 million, of which approximately USD 5 million is claimed in the courts of the British Virgin Islands and approximately USD 41 million is claimed in the courts of New York (including USD 17 million that relates to redemption payments made to clients of ING Bank (Suisse) SA, which merged with Bank Julius Baer & Co. Ltd. in 2010). In addition to the direct claims against Bank Julius Baer & Co. Ltd., the liquidators of the Fairfield funds have made combined claims in the amount of approximately USD 1.8 billion against more than 80 defendants. Only a fraction of this amount is sought against Bank Julius Baer & Co. Ltd. and its beneficial owners. The combined claims aggregate the damages asserted against all defendants, such that a reliable allocation of the claimed amounts between Bank Julius Baer & Co. Ltd. and the other defendants cannot be made at this time. Finally, the trustee of Madoff's broker-dealer company seeks to recover over USD 37 million in the courts of New York, largely in relation to the same redemption payments which are the subject matter of the claims asserted by the liquidators of the Fairfield funds. As most of the aforementioned litigation remains in the preliminary procedural stages, a meaningful assessment of the potential outcome is not yet possible. Bank Julius Baer & Co. Ltd. is challenging these actions on procedural and substantive grounds and has taken further measures to defend and protect its interests.

In 2011, Bank Julius Baer & Co. Ltd. was informed by Swiss authorities that US authorities had named it as one of several Swiss banks being investigated in connection with their cross-border private banking services provided to US private clients. Bank Julius Baer & Co. Ltd. is in ongoing, constructive dialogue with US authorities and has cooperated with the US authorities within the confines of applicable law with the aim of reaching a resolution of the US investigation. In parallel, Swiss authorities are in negotiations with US authorities as regards a resolution for the ongoing dispute on tax matters between US authorities and the Swiss financial industry, including as to provision of US taxpayer information by Swiss authorities to US authorities. The Bank, whilst also cooperating with its home regulator FINMA in this matter, is supporting such efforts of the Swiss authorities. In the context of its cooperation, Bank Julius Baer & Co.

Ltd. has provided the US authorities data pertaining to its historical US business. Based on the current stage of such negotiations and cooperation, however, the potential outcome (likelihood and potential content of a resolution) and the financial (any potential settlement amount and other costs) and business impacts are uncertain and currently not reliably assessable.

Bank Julius Baer & Co. Ltd. has received payment orders (Betreibungsbegehren) by the Bundesanstalt für vereinigungsbedingte Sonderaufgaben ('BvS'), the German authority responsible for managing the assets of the former German Democratic Republic ('GDR'), in the amount of CHF 110 million plus accrued interest from 2009. BvS claims that the former Bank Cantrade Ltd., which Bank Julius Baer & Co. Ltd. acquired through its acquisition of Bank Ehinger & Armand von Ernst AG from UBS AG in 2005, allowed unauthorised withdrawals between 1989 and 1992 from the account of a foreign trade company established by former officials of the GDR. Bank Julius Baer & Co. Ltd. is contesting the claims of BvS and has taken and will take appropriate measures to defend its interests. In addition, the claim has been notified under the 2005 transaction agreement with regard to representations and warranties granted in respect of the acquired entities.

21 Capital structure of Bank Julius Baer & Co. Ltd., Zurich

	31.12.2012 CHF	31.12.2011 CHF	Change CHF	Change %
Share capital				
Notional amount	**100**	100	-	-
Number of shares	**5,750,000**	5,750,000	-	-
Dividend-bearing capital	**575,000,000**	575,000,000	-	-

There is no authorised capital or conditional capital.
All registered shares are fully paid.

22 Significant shareholders[1]

Bank Julius Baer is a wholly owned subsidiary of Julius Baer Group Ltd.

Significant shareholders/participants of Julius Baer Group Ltd.[4]	Disclosure of purchase positions [2]	Disclosure of sale positions [3]
MFS Investment Management[5]	10.02%	
Davis Selected Advisers L.P.[6]	8.46%	
Thornburg Investment Management[7]	5.12%	
BlackRock, Inc.[8]	4.97%	0.0024%
Harris Associates L.P.[9]	4.05%	
Bank of America Corporation[10]	3.76%	
Wellington Management Company LLP[11]	3.09%	

[1] The percentage holding of voting rights as well as the other terms as used herein have to be defined and read in the context of the relevant and applicable stock exchange rules. Please note that the above figures are based on reports made before respectively after the following events: a) capital reduction executed by cancellation of 10,240,000 registered shares of Julius Baer Group Ltd. on 22 June 2012; b) capital increase by way of rights offering completed on
17 October 2012 with the issuance of 20,316,285 newly registered shares of Julius Baer Group Ltd.
[2] Equity securities, conversion and share purchase rights (Art. 15 para. 1 a SESTO-FINMA), granted (written) share sale rights (Art. 15 para 1 b SESTOFINMA) and financial instruments (Art. 15 para. 1 c and para. 2 SESTO-FINMA)
[3] Share sale rights (specifically put options) and granted (written) conversion and share purchase rights as well as financial instruments that provide for or permit cash settlement as well as other differential transactions (such as contracts for difference and financial futures)
[4] Please note that a change in the holding of voting rights within reportable thresholds does not trigger a notification duty. Further details on individual shareholdings can be found on www.juliusbaer.com/shareholders or on www.six-exchange-regulation.com in the section Obligations > Disclosure of Shareholdings > Significant Shareholders
[5] MFS Investment Management, Boston/USA, and its subsidiaries (reported on 2 February 2011)
[6] Davis Selected Advisers L.P., Tucson/USA, as investment advisor (reported on 6 October 2009)
[7] Thornburg Investment Management, Santa Fe/USA, as investment manager on behalf of clients (reported on 1 May 2012).
[8] BlackRock, Inc., 40 East 52nd Street, New York, NY 10022, USA, and its subsidiaries (reported on 20 August 2012)
[9] Harris Associates L.P., Chicago/USA (reported on 24 April 2012)
[10] Bank of America Corporation, 100 North Tyron Street, North Carolina, 28202, USA, and its directly and indirectly held subsidiaries (reported on 16 August 2012)
[11] Wellington Management Company LLP, Boston/USA (reported on 20 December 2012)

23 Statement of changes in shareholders' equity

	31.12.2012 *CHF 1,000*	31.12.2011 *CHF 1,000*	Change *CHF 1,000*	Change *%*
Shareholders' equity at the beginning of the year				
Corporate capital	**575,000**	575,000	-	-
General legal reserve	**2,292,153**	2,280,028	12,125	0.5
Other reserves	**440,280**	329,280	111,000	33.7
Disposable profit	**177,535**	274,005	-96,470	-35.2
Total shareholders' equity at the beginning of the year (before appropriation of profit)	**3,484,968**	3,458,313	26,655	0.8
Dividends	**-150,000**	-150,000	-	-
Net profit	**344,532**	176,655	167,877	95.0
Total shareholders' equity at the end of the year (before appropriation of profit)	**3,679,500**	3,484,968	194,532	5.6
of which share capital	***575,000***	*575,000*	*-*	*-*
of which general legal reserve	***2,304,278***	*2,292,153*	*12,125*	*0.5*
of which other reserves	***455,280***	*440,280*	*15,000*	*3.4*
of which retained earnings	***344,942***	*177,535*	*167,407*	*94.3*

24 Maturity structure of current assets and borrowed funds

	On demand *CHF m*	Callable *CHF m*	Due within 3 months *CHF m*	Due within 3 to 12 months *CHF m*	Due within 12 months to 5 years *CHF m*	Due after 5 years *CHF m*	Total *CHF m*
Current assets							
Cash	9,150	-	-	-	-	-	**9,150**
Money market instruments	-	-	376	256	-	-	**632**
Due from banks	4,525	114	2,422	267	77	25	**7,430**
Due from customers	-	1,433	9,795	1,484	955	82	**13,749**
Mortgages	-	12	2,034	605	1,001	969	**4,621**
Securities and precious metal trading portfolios	4,149	-	-	-	-	-	**4,149**
Financial investments	7	-	933	1,793	7,531	659	**10,923**
Total current assets 31.12.2012	17,831	1,559	15,560	4,405	9,564	1,735	**50,654**
Total current assets 31.12.2011	15,249	1,971	15,813	5,682	6,936	1,629	47,280
Liabilities							
Money market instruments	-	246	1,302	796	709	131	**3,184**
Due to banks	3,941	487	1,748	1	2	-	**6,179**
Due to customers, other	34,485	1,494	1,574	378	180	-	**38,111**
Issued certificates and short sales in securities	316	255	33	109	91	1	**805**
Total liabilities 31.12.2012	38,742	2,482	4,657	1,284	982	132	**48,279**
Total liabilities 31.12.2011	30,848	4,585	7,172	1,119	1,271	214	45,209

25 Related party transactions

	31.12.2012 CHF 1,000	31.12.2011 CHF 1,000	Change CHF 1,000	Change %
Claims on	**1,584,000**	1,161,426	422,574	36.4
affiliated companies	**1,522,867**	1,112,101	410,766	36.9
significant shareholders	**27,369**	16,584	10,785	65.0
members of the Bank's corporate bodies	**32,927**	32,741	186	0.6
of which Board of Directors	***8,860***	*14,087*	*-5,227*	*-37.1*
of which Group Executive Board and Management Committee[1]	***24,067***	*18,654*	*5,413*	*29.0*
own pension funds	**837**	-	837	-
Liabilities to	**3,018,913**	2,081,540	937,373	45.0
affiliated companies	**1,812,534**	1,310,046	502,488	38.4
significant shareholders	**1,179,027**	746,514	432,513	57.9
members of the Bank's corporate bodies	**25,383**	23,778	1,605	6.7
of which Board of Directors	***8,403***	*12,075*	*-3,672*	*-30.4*
of which Group Executive Board and Management Committee[1]	***16,980***	*11,703*	*5,277*	*45.1*
own pension funds	**1,969**	1,202	767	63.8
Credit guarantees to	**39,009**	40,711	-1,702	-4.2
affiliated companies	**38,960**	35,678	3,282	9.2
significant shareholders	**23**	4,001	-3,978	-99.4
members of the Bank's corporate bodies	**26**	1,032	-1,006	-97.5
of which Board of Directors	***18***	*1,024*	*-1,006*	*-98.2*
of which Group Executive Board and Management Committee[1]	***8***	*8*	-	-
Other transactions				
Services provided to	**120,367**	123,968	-3,601	-2.9
affiliated companies	**60,422**	59,710	712	1.2
significant shareholders	**59,636**	63,450	-3,814	-6.0
members of the Bank's corporate bodies	**309**	808	-499	-61.8
of which Board of Directors	***252***	*456*	*-204*	*-44.7*
of which Group Executive Board and Management Committee[1]	***57***	*352*	*-295*	*-83.8*
Services provided by	**31,965**	32,558	-593	-1.8
affiliated companies	**27,111**	28,175	-1,064	-3.8
significant shareholders	**4,854**	4,383	471	10.7

[1]Executive Board Members of Julius Baer Group Ltd.

The loans granted to key management personnel consist of Lombard loans on a secured basis (through pledging of the securities portfolios) and mortgage loans on a fixed and variable basis.

The interest rates of the Lombard loans and mortgage loans are in line with the terms and conditions that are available to other employees, which are in line with the terms and conditions granted to third parties adjusted for reduced credit risk.

26 Assets and liabilities by domestic and foreign origin

	31.12.2012		31.12.2011		Change	
	Domestic *CHF m*	Foreign *CHF m*	Domestic *CHF m*	Foreign *CHF m*	Domestic *CHF m*	Foreign *CHF m*
Assets						
Cash	**9,117**	**33**	4,209	25	4,908	8
Money market instruments	**-**	**632**	-	3,416	-	-2,784
Due from banks	**291**	**7,140**	933	9,831	-642	-2,691
Due from customers	**1,510**	**12,239**	1,407	10,134	103	2,105
Mortgages	**4,179**	**442**	3,482	338	697	104
Securities and precious metal trading portfolios	**2,344**	**1,805**	3,070	1,866	-726	-61
Financial investments	**552**	**10,371**	493	8,077	59	2,294
Participations	**2**	**-**	2	-	-	-
Property and equipment	**417**	**25**	405	23	12	2
Intangible assets	**1,317**	**-**	1,477	-	-160	-
Accrued expenses and deferred income	**64**	**134**	55	126	9	8
Other assets	**631**	**709**	785	1,476	-154	-767
Total	**20,424**	**33,530**	16,318	35,312	4,106	-1,782
Liabilities and equity						
Money market instruments	**108**	**3,076**	52	3,451	56	-375
Due to banks	**370**	**5,809**	569	6,218	-199	-409
Due to customers, other	**8,922**	**29,189**	7,894	26,211	1,028	2,978
Issued certificates and short sales in securities	**805**	**-**	814	-	-9	-
Accrued expenses and deferred income	**254**	**97**	220	88	34	9
Other liabilities	**492**	**804**	568	1,661	-76	-857
Valuation allowances and provisions	**290**	**58**	331	68	-41	-10
Equity	**3,680**	**-**	3,485	-	195	-
Total	**14,921**	**39,033**	13,933	37,697	988	1,336

27 Assets by country/country groups

	Switzerland *CHF m*	Europe *CHF m*	Americas *CHF m*	Asia/Pacific *CHF m*	Other countries *CHF m*	**31.12.2012 Total** *CHF m*
Money market instruments	-	246	123	263	-	**632**
Due from banks	291	5,871	173	1,096	-	**7,431**
Loans	5,689	2,941	5,700	3,678	362	**18,370**
Financial investments	551	7,743	1,504	1,124	-	**10,922**
Positive replacement values	515	463	128	93	3	**1,202**
Other assets	13,378	1,062	715	237	5	**15,397**
Total	20,424	18,326	8,343	6,491	370	**53,954**
Total in %	37.8	34.0	15.5	12.0	0.7	**100.0**

	Switzerland *CHF m*	Europe *CHF m*	Americas *CHF m*	Asia/Pacific *CHF m*	Other countries *CHF m*	31.12.2011 Total *CHF m*
Money market instruments	-	2,969	190	257	-	3,416
Due from banks	933	8,353	257	1,220	1	10,764
Loans	4,889	2,406	5,186	2,658	222	15,361
Financial investments	493	6,572	881	613	11	8,570
Positive replacement values	654	1,041	255	150	4	2,104
Other assets	9,349	957	797	309	3	11,415
Total	16,318	22,298	7,566	5,207	241	51,630
Total in %	31.6	43.2	14.6	10.1	0.5	100.0

The breakdown is performed in strict accordance with the principle of domicile of our counterparties. The broadly diversified collateral, especially in the area of Lombard credits, is not taken into account.

28 Assets and liabilities by currencies

	CHF *CHF m*	USD *CHF m*	EUR *CHF m*	Other *CHF m*	Total *CHF m*
Assets					
Cash	9,098	1	17	34	**9,150**
Money market instruments	144	224	-	264	**632**
Due from banks	237	1,264	4,031	1,899	**7,431**
Due from customers	1,923	7,306	2,147	2,373	**13,749**
Mortgages	4,193	46	27	355	**4,621**
Securities and precious metal trading portfolios	664	1,044	479	1,962	**4,149**
Financial investments	2,318	2,396	4,474	1,735	**10,923**
Participations	2	-	-	-	**2**
Property and equipment	442	-	-	-	**442**
Intangible assets	1,317	-	-	-	**1,317**
Accrued income and prepaid expenses	89	29	62	18	**198**
Other assets	534	375	143	288	**1,340**
Total of balance sheet assets 31.12.2012	20,961	12,685	11,380	8,928	**53,954**
Claims on unsettled foreign exchange spot, forward and options contracts	13,685	27,116	19,969	15,442	**76,212**
Total assets 31.12.2012	34,646	39,801	31,349	24,370	**130,166**
Liabilities and shareholders' equity					
Money market instruments	714	1,287	728	455	**3,184**
Due to banks	2,105	1,248	1,162	1,664	**6,179**
Due to customers, other	9,315	13,602	8,727	6,467	**38,111**
Issued certificates and short sales in securities	219	452	119	15	**805**
Accrued income and prepaid expenses	319	7	8	17	**351**
Other liabilities	301	542	70	383	**1,296**
Valuation allowances and provisions	283	48	13	4	**348**
Equity	3,680	-	-	-	**3,680**
Total of balance sheet liabilities and shareholders' equity 31.12.2012	16,936	17,186	10,827	9,005	**53,954**
Liabilities to unsettled foreign exchange spot, forward and options contracts	10,043	33,535	15,646	16,160	**75,384**
Total liabilities 31.12.2012	26,979	50,721	26,473	25,165	**129,338**
Net position per currency 31.12.2012	7,667	-10,920	4,876	-795	**828**

Information on off-balance-sheet transactions

29 Contingent liabilities

	31.12.2012 CHF 1,000	31.12.2011 CHF 1,000	Change CHF 1,000	Change %
Credit guarantees in the form of obligations under avals, sureties and guarantees, including guarantee obligations in the form of irrevocable letters of credit	**994,144**	917,144	77,000	8.4

30 Irrevocable commitments

	31.12.2012 CHF 1,000	31.12.2011 CHF 1,000	Change CHF 1,000	Change %
Unutilised irrevocable commitments to extend credit	**162,961**	112,793	50,168	44.5
Irrevocable commitments to the deposit guarantee institution	**36,010**	53,658	-17,648	-32.9
Total	**198,971**	166,451	32,520	19.5

31 Obligation to make additional contributions

	31.12.2012 CHF 1,000	31.12.2011 CHF 1,000	Change CHF 1,000	Change %
Obligation to make additional contributions	**50**	50	-	-

32 Fiduciary transactions

	31.12.2012 CHF 1,000	31.12.2011 CHF 1,000	Change CHF 1,000	Change %
Fiduciary deposits at third-party banks	**9,508,328**	10,653,994	-1,145,666	-10.8

33 Derivative financial instruments

Derivatives held for trading

	31.12.2012			31.12.2011		
	Positive replacement value *CHF m*	Negative replacement value *CHF m*	Contract volume *CHF m*	Positive replacement value *CHF m*	Negative replacement value *CHF m*	Contract volume *CHF m*
Interest rate derivatives						
Swaps	**54.0**	**52.8**	**3,701**	57.4	61.5	5,352
Futures	**0.4**	**0.8**	**361**	1.4	2.9	344
Options (OTC)	**3.8**	**4.2**	**518**	1.9	2.1	410
Total	**58.2**	**57.8**	**4,580**	60.7	66.5	6,106
Foreign exchange derivatives						
Forward contracts	**469.1**	**477.5**	**54,938**	757.9	737.2	63,745
Futures	**0.4**	**-**	**59**	-	0.1	56
Options (OTC)	**376.3**	**291.7**	**54,778**	695.6	626.2	50,586
Total	**845.8**	**769.2**	**109,775**	1,453.5	1,363.5	114,387
Precious metals derivatives						
Forward contracts	**59.1**	**70.8**	**3,711**	140.0	155.6	4,672
Futures	**8.5**	**-**	**451**	7.2	-	269
Options (OTC)	**83.6**	**39.5**	**4,748**	164.0	145.7	7,168
Total	**151.2**	**110.3**	**8,910**	311.2	301.3	12,109
Equity/indices derivatives						
Futures	**1.7**	**2.3**	**512**	8.8	1.1	386
Options (OTC)	**54.8**	**72.2**	**4,166**	127.4	280.6	6,321
Options traded	**88.7**	**96.8**	**1,919**	136.5	80.1	1,388
Total	**145.2**	**171.3**	**6,597**	272.7	361.8	8,095
Credit derivatives						
Credit default swaps	**0.1**	**-**	**6**	-	-	-
Total	**0.1**	**-**	**6**	-	-	-
Other derivatives						
Futures	**1.0**	**0.1**	**547**	6.0	0.2	219
Total	**1.0**	**0.1**	**547**	6.0	0.2	219
Total derivatives held for trading	**1,201.5**	**1,108.7**	**130,415**	2,104.1	2,093.3	140,916

Derivatives held for hedging

	31.12.2012			31.12.2011		
	Positive replacement value *CHF m*	Negative replacement value *CHF m*	Contract volume *CHF m*	Positive replacement value *CHF m*	Negative replacement value *CHF m*	Contract volume *CHF m*
Interest rate derivatives						
Swaps	**0.1**	**13.1**	**473**	0.4	8.5	100
Total	**0.1**	**13.1**	**473**	0.4	8.5	100
Total derivatives held for hedging	**0.1**	**13.1**	**473**	0.4	8.5	100
Total derivative financial instruments	**1,201.6**	**1,121.8**	**130,888**	2,104.5	2,101.8	141,016

Derivative financial instruments

	31.12.2012			31.12.2011		
	Positive replacement value *CHF m*	Negative replacement value *CHF m*	Contract volume *CHF m*	Positive replacement value *CHF m*	Negative replacement value *CHF m*	Contract volume *CHF m*
Analysis according to remaining life						
up to 12 months	**1,074.3**	**949.0**	**125,514**	1,952.0	1,911.3	136,246
1 to 5 years	**86.7**	**122.4**	**3,853**	114.4	146.8	3,890
over 5 years	**40.6**	**50.4**	**1,521**	38.1	43.7	880
Total	**1,201.6**	**1,121.8**	**130,888**	2,104.5	2,101.8	141,016

34 Assets under management

	31.12.2012 CHF m	31.12.2011 CHF m	Change CHF m	Change %
Assets with discretionary mandate	**25,157**	22,273	2,884	12.9
Other assets under management	**151,430**	138,038	13,392	9.7
Total assets under management (including double counting)	**176,587**	160,311	16,276	10.2
of which double counting	***1,727***	*1,834*	*-107*	*-5.8*
change through net new money	***7,078***	*8,632*	*-1,554*	
change through market and currency impacts	***8,643***	*-8,962*	*17,605*	
change through acquisition	***555*** [1]	-	555	
Client assets	**264,231**	248,104	16,127	6.5

[1]On 1 October 2012, Bank Julius Baer & Co. Ltd. acquired Bank of China (Suisse) SA, Geneva.

Assets under management include all bankable assets managed by or deposited with the Bank for investment purposes. Assets included are portfolios of wealth management clients for which the Bank provides discretionary or advisory asset management services. Assets deposited with the Bank held for transactional or safekeeping/custody purposes, and where the Bank does not offer advice on how the assets should be invested, are excluded from assets under management. In general, transactional or safekeeping/custody assets belong to banks, brokers, securities traders, custodians, or certain institutional investors. Non-bankable assets (e.g. art collections, real estate), asset flows driven more by liquidity requirements than investment purposes or assets primarily used for cash management, funding or trading purposes are also not considered assets under management.

Assets with discretionary mandate are defined as the assets for which the investment decisions are made by the Bank, and cover assets deposited with the Bank as well as assets deposited at third-party institutions. Other assets under management are defined as the assets for which the investment decision is made by the client himself. Both assets with discretionary mandate and other assets under management take into account client deposits as well as market values of securities, precious metals, and fiduciary investments placed at third-party institutions.

When assets under management are subject to more than one level of asset management services, double counting arises within the total assets under management. Each such separate discretionary or advisory service provides additional benefits to the respective client and generates additional revenue to the Bank.

Net new money consists of new client acquisitions, client departures and in- or outflows attributable to existing clients. It is calculated through the direct method, which is based on individual client transactions. New or repaid loans and related interest expenses result in net new money flows. Interest and dividend income from assets under management, market or currency movements as well as fees and commissions are not included in the net new money result. Effects resulting from any acquisition or divestment of a Bank subsidiary or business are stated separately. Reclassifications between assets under management and assets held for transactional or safekeeping/custody purposes result in corresponding net new money in- or outflows.

Assets under management are stated according to the Guidelines of the Swiss Financial Market Supervisory Authority (FINMA) governing financial statement reporting.

Client assets are defined as all bankable assets managed by or deposited with the Bank for investment purposes, and only those deposited assets held for transactional, safekeeping/custody or administrative purposes for which additional services, for example analysis and reporting or securities lending and borrowing, are provided. Non-bankable assets (e.g. art collections, real estate), asset flows driven more by liquidity requirements than investment purposes, assets primarily used for cash management, funding or trading purposes or deposited assets held purely for transactional or safekeeping/custody purposes are excluded from client assets.

Report of the Statutory Auditor to the Ordinary Annual General Meeting of Bank Julius Baer & Co. Ltd., Zurich

KPMG

KPMG AG
Audit Financial Services
Badenerstrasse 172
CH-8004 Zurich

P.O. Box
CH-8026 Zurich

Telefone +41 58 249 31 31
Telefax +41 58 249 44 08
Internet www.kpmg.ch

Report of the Statutory Auditor on the Financial Statements to the General Meeting of Shareholders of

Bank Julius Baer & Co. Ltd., Zurich

As statutory auditor, we have audited the accompanying financial statements of Bank Julius Baer & Co. Ltd., which comprise the balance sheet, income statement and notes (pages 11 to 57) for the year ended 31 December 2012.

Board of Directors' Responsibility

The Board of Directors is responsible for the preparation of the financial statements in accordance with the requirements of Swiss law and the company's articles of incorporation. This responsibility includes designing, implementing and maintaining an internal control system relevant to the preparation of financial statements that are free from material misstatement, whether due to fraud or error. The Board of Directors is further responsible for selecting and applying appropriate accounting policies and making accounting estimates that are reasonable in the circumstances.

Auditor's Responsibility

Our responsibility is to express an opinion on these financial statements based on our audit. We conducted our audit in accordance with Swiss law and Swiss Auditing Standards. Those standards require that we plan and perform the audit to obtain reasonable assurance whether the financial statements are free from material misstatement.

An audit involves performing procedures to obtain audit evidence about the amounts and disclosures in the financial statements. The procedures selected depend on the auditor's judgment, including the assessment of the risks of material misstatement of the financial statements, whether due to fraud or error. In making those risk assessments, the auditor considers the internal control system relevant to the entity's preparation of the financial statements in order to design audit procedures that are appropriate in the circumstances, but not for the purpose of expressing an opinion on the effectiveness of the entity's internal control system. An audit also includes evaluating the appropriateness of the accounting policies used and the reasonableness of accounting estimates made, as well as evaluating the overall presentation of the financial statements. We believe that the audit evidence we have obtained is sufficient and appropriate to provide a basis for our audit opinion.

Opinion

In our opinion, the financial statements for the year ended 31 December 2012 comply with Swiss law and the company's articles of incorporation.

KPMG

Bank Julius Baer & Co. Ltd., Zurich
Report of the Statutory Auditor
on the Financial Statements
to the General Meeting of Shareholders

Report on Other Legal Requirements

We confirm that we meet the legal requirements on licensing according to the Auditor Oversight Act (AOA) and independence (article 728 CO and article 11 AOA) and that there are no circumstances incompatible with our independence.

In accordance with article 728a paragraph 1 item 3 CO and Swiss Auditing Standard 890, we confirm that an internal control system exists, which has been designed for the preparation of financial statements according to the instructions of the Board of Directors.

We further confirm that the proposed appropriation of available earnings complies with Swiss law and the company's articles of incorporation. We recommend that the financial statements submitted to you be approved.

KPMG AG

Daniel Senn
Licensed Audit Expert
Auditor in Charge

Hans Stamm
Licensed Audit Expert

Zurich, 8 February 2013

Audited Financial Statements of Bank Julius Baer & Co. Ltd. for the Financial Year 2013

Geprüfte Finanzinformationen der Bank Julius Bär & Co. AG* für das Geschäftsjahr 2013

Income Statement	I-2	Gewinn- und Verlustrechnung	I-2
Balance Sheet	I-3	Bilanz	I-3
Notes	I-6	Anhang	I-6
Auditor's Report	I-31	Bestätigungsvermerk der Abschlussprüfer	I-31

* Bank Julius Bär & Co. AG und Bank Julius Baer & Co. Ltd. sind ein und dieselbe juristische Person. Daher beziehen sich die Finanzinformationen auf ein und denselben Emittenten ("BJB").

INCOME STATEMENT

	Note	**2013** CHF 1,000	2012 CHF 1,000	Change CHF 1,000	Change %
Interest and discount income		**354,467**	319,959	34,508	10.8
Interest and dividend income on trading portfolios		**118,423**	162,420	-43,997	-27.1
Interest and dividend income on financial investments		**241,677**	229,444	12,233	5.3
Interest expense		**68,656**	81,267	-12,611	-15.5
Net interest and dividend income		**645,911**	630,556	15,355	2.4
Commission income on lending activities		**5,914**	4,683	1,231	26.3
Commission income on securities and investment transactions		**1,193,728**	1,042,564	151,164	14.5
Commission income on other services		**154,686**	60,994	93,692	153.6
Commission expenses		**238,467**	226,760	11,707	5.2
Results from commission and service fee activities		**1,115,861**	881,481	234,380	26.6
Results from trading operations	1	**311,096**	183,286	127,810	69.7
Results from the sale of financial investments		**340**	36,835	-36,495	-99.1
Income from participations		**-**	18	-18	-
Real estate income		**5,889**	4,845	1,044	21.5
Other ordinary income		**28,421**	19,196	9,225	48.1
Other ordinary expenses		**69,936**	4,509	65,427	-
Other ordinary results		**-35,286**	56,385	-91,671	-
Operating income		**2,037,582**	1,751,708	285,874	16.3
Personnel expenses	2	**1,021,245**	715,863	305,382	42.7
General expenses	3	**596,396**	400,276	196,120	49.0
Operating expenses		**1,617,641**	1,116,139	501,502	44.9
Gross profit	4	**419,941**	635,569	-215,628	-33.9
Depreciation and amortisation	11	**265,723**	239,281	26,442	11.1
Valuation allowances, provisions and losses	20	**84,012**	6,380	77,632	-
Result before extraordinary items and taxes		**70,206**	389,908	-319,702	-82.0
Extraordinary income	5	**-**	29,882	-29,882	-
Taxes		**64,634**	75,258	-10,624	-14.1
Net profit		**5,572**	344,532	-338,960	-98.4

BALANCE SHEET

	Note	**31.12.2013** CHF 1,000	31.12.2012 CHF 1,000	Change CHF 1,000	Change %
Assets					
Cash		**9,561,719**	9,150,215	411,504	4.5
Money market instruments		**2,494,977**	632,442	1,862,535	294.5
Due from banks		**12,788,533**	7,430,519	5,358,014	72.1
Due from customers	6	**19,675,522**	13,749,115	5,926,407	43.1
Mortgages	6	**5,807,450**	4,620,710	1,186,740	25.7
Securities and precious metal trading portfolios	7	**5,862,818**	4,148,649	1,714,169	41.3
Financial investments	9	**10,405,346**	10,922,541	-517,195	-4.7
Participations	10	**2,110**	2,110	-	-
Property and equipment	11, 12	**471,471**	441,952	29,519	6.7
Intangible assets	11	**1,535,680**	1,317,217	218,463	16.6
Accrued income and prepaid expenses		**244,819**	198,354	46,465	23.4
Other assets	13	**1,450,432**	1,340,171	110,261	8.2
Total assets	26, 27, 28	**70,300,877**	53,953,995	16,346,882	30.3

Total subordinated claims		**130,177**	107,100	23,077	21.5
Total due from significant shareholders		**18,039**	27,369	-9,330	-34.1

	Note	**31.12.2013** CHF 1,000	31.12.2012 CHF 1,000	Change CHF 1,000	Change %
Liabilities and equity					
Money market instruments		**8,757**	29,401[1]	-20,644	-70.2
Due to banks		**10,748,937**	6,178,979	4,569,958	74.0
Due to customers, other		**48,594,180**	38,110,773	10,483,407	27.5
Issued certificates and short sales in securities	8	**4,996,149**	3,959,403[1]	1,036,746	26.2
Accrued expenses and deferred income		**440,140**	351,505	88,635	25.2
Other liabilities	14	**1,408,170**	1,296,408	111,762	8.6
Valuation allowances and provisions	20	**419,472**	348,026	71,446	20.5
				-	
Share capital	21, 22, 23	**575,000**	575,000	-	-
General legal reserve		**2,304,278**	2,304,278	-	-
of which capital contribution reserve		***1,913,380***	*1,913,380*	-	-
Other reserves		**799,280**	455,280	344,000	75.6
Retained earnings		**942**	410	532	129.8
Net profit		**5,572**	344,532	-338,960	-98.4
Total liabilities and equity	26, 28	**70,300,877**	53,953,995	16,346,882	30.3

Total subordinated liabilities		**180,000**	180,000	-	-
Total due to significant shareholders		**534,860**	1,179,027	-644,167	-54.6

[1] Certain reclassifications have been made to conform to the current year's presentation as described in chapter Changes in Accounting Policies and Valuation Principles (see page 30 and 34 for details).

OFF-BALANCE SHEET TRANSACTIONS

	Note	**31.12.2013** *CHF 1,000*	31.12.2012 *CHF 1,000*	Change *CHF 1,000*	Change *%*
Contingent liabilities	6, 29	**1,131,976**	994,144	137,832	13.9
Irrevocable commitments	6, 30	**417,759**	198,971	218,788	110.0
Obligation to make additional contributions	6, 31	**50**	50	-	-
Fiduciary transactions	32	**8,629,846**	9,508,328	-878,482	-9.2
Derivative financial instruments	33				
Positive replacement values		**1,245,167**	1,201,586	43,581	3.6
Negative replacement values		**1,190,262**	1,121,822	68,440	6.1
Contract volume		**101,839,378**	130,887,519	-29,048,141	-22.2

PROPOSAL OF THE BOARD OF DIRECTORS TO THE ANNUAL GENERAL MEETING

	31.12.2013 *CHF 1,000*	31.12.2012 *CHF 1,000*	Change *CHF 1,000*	Change *%*
Net profit	**5,572**	344,532	-338,960	-98.4
Retained earnings	**942**	410	532	129.8
Disposable profit	**6,514**	344,942	-338,428	-98.1
Appropriation of profit				
Allocation to general legal reserve	**15,000**	-	15,000	-
Allocation to other reserves	**-**	344,000	-344,000	-100.0
Allocation from other reserves	**159,000**	-	159,000	-
Dividend	**150,000**	-	150,000	-
Total appropriation of profit	**6,000**	344,000	-338,000	-98.3
Balance brought forward	**514**	942	-428	-45.4

INFORMATION ON THE INCOME STATEMENT

1 RESULTS FROM TRADING OPERATIONS

	2013 *CHF 1,000*	2012 *CHF 1,000*	Change *CHF 1,000*	Change *%*
Securities	**-27,898**	-79,452	51,554	-64.9
Foreign exchange and notes	**338,994**	262,738	76,256	29.0
Total	**311,096**	183,286	127,810	69.7

In each case, the item includes results from trading in the corresponding derivative instruments.

2 PERSONNEL EXPENSES

	2013 *CHF 1,000*	2012 *CHF 1,000*	Change *CHF 1,000*	Change *%*
Salaries and bonuses	**719,889**	592,524	127,365	21.5
Contributions to retirement plans	**180,465**	39,722	140,743	354.3
Other social benefits	**54,856**	47,072	7,784	16.5
Other personnel expenses	**81,995**	55,913	26,082	46.6
Capitalised share of personnel expenses	**-15,960**	-19,368	3,408	17.6
Total	**1,021,245**	715,863	305,382	42.7

3 GENERAL EXPENSES

	2013 *CHF 1,000*	2012 *CHF 1,000*	Change *CHF 1,000*	Change *%*
Occupancy expense	**67,217**	46,987	20,230	43.1
Expense for EDP, machinery, furniture, vehicles and other equipment	**74,821**	45,210	29,611	65.5
Information, communication and advertising expense	**129,773**	107,097	22,676	21.2
Service expense, fees and taxes	**349,524**	216,475	133,049	61.5
Other general expenses	**2,144**	1,651	493	29.9
Capitalised share of general expenses	**-27,083**	-17,144	-9,939	-58.0
Total	**596,396**	400,276	196,120	49.0

4 INCOME AND EXPENSES FROM ORDINARY BANKING OPERATIONS BY DOMICILE

	2013	2012	**2013**	2012	**2013**	2012
		Operating income		Operating expenses		Gross profit
	CHF 1,000	*CHF 1,000*	*CHF 1,000*	*CHF 1,000*	*CHF 1,000*	*CHF 1,000*
Domestic	**1,663,721**	1,398,252	**1,342,891**	947,551	**320,830**	450,701
Foreign	**412,671**	371,591	**313,560**	186,723	**99,111**	184,868
Consolidation items	**-38,810**	-18,135	**-38,810**	-18,135	**-**	-
Total	**2,037,582**	1,751,708	**1,617,641**	1,116,139	**419,941**	635,569

5 EXTRAORDINARY INCOME

	2013	2012	Change	Change
	CHF 1,000	*CHF 1,000*	*CHF 1,000*	*%*
Provisions reversed during the year	**-**	29,882	-29,882	-100.0
Total	**-**	29,882	-29,882	-100.0

INFORMATION ON THE BALANCE SHEET

6 LISTING OF COLLATERAL

	Type of collateral			
	Mortgage collateral *CHF 1,000*	Other collateral *CHF 1,000*	Without collateral *CHF 1,000*	Total *CHF 1,000*
Loans				
Due from customers	10,150	19,591,034	74,338	**19,675,522**
Mortgages	5,757,217	50,233	-	**5,807,450**
of which residential real estate	*4,861,602*	-	-	***4,861,602***
of which office and business premises	*314,048*	-	-	***314,048***
of which trade and industrial property	*480,429*	-	-	***480,429***
of which other	101,138	50,233	-	**151,371**
Total loans 31.12.2013	5,767,367	19,641,267	74,338	**25,482,972**
Total loans 31.12.2012	4,600,850	13,693,168	75,807	18,369,825
Off-balance sheet items				
Contingent liabilities	-	1,120,085	11,891	**1,131,976**
Irrevocable commitments	-	299,298	118,461	**417,759**
Obligation to make additional contributions	-	-	50	**50**
Total off-balance sheet items 31.12.2013	-	1,419,383	130,402	**1,549,785**
Total off-balance sheet items 31.12.2012	-	1,064,851	128,314	1,193,165

	Gross claims *CHF 1,000*	Estimated proceeds from liquidation of collateral *CHF 1,000*	Net claims *CHF 1,000*	Specific valuation allowances *CHF 1,000*
Non-performing loans 31.12.2013	**38,811**	**7,723**	**31,088**	**36,642**
Non-performing loans 31.12.2012	68,804	8,839	59,965	64,452

7 SECURITIES AND PRECIOUS METAL TRADING PORTFOLIOS

	31.12.2013 *CHF 1,000*	31.12.2012 *CHF 1,000*	Change *CHF 1,000*	Change *%*
Debt instruments	**1,208,675**	682,253	526,422	77.2
of which quoted	***1,092,445***	*552,494*	*539,951*	*97.7*
of which unquoted	***116,230***	*129,759*	*-13,529*	*-10.4*
Equity instruments	**2,944,901**	1,899,229	1,045,672	55.1
Precious metals	**1,709,242**	1,567,167	142,075	9.1
Total	**5,862,818**	4,148,649	1,714,169	41.3
of which repo-eligible securities	***36,218***	*38,319*	*-2,101*	*-5.5*

8 ISSUED CERTIFICATES AND SHORT SALES IN SECURITIES

	31.12.2013 *CHF 1,000*	31.12.2012 *CHF 1,000*	Change *CHF 1,000*	Change *%*
Issued certificates	**883,922**	488,830	395,092	80.8
Structurred products	**3,913,621**	3,154,738	758,883	24.1
Short sales in securities	**198,606**	315,835	-117,229	-37.1
Total	**4,996,149**	3,959,403	1,036,746	26.2

9 FINANCIAL INVESTMENTS

	31.12.2013 *CHF 1,000*	31.12.2012 Book value *CHF 1,000*	**31.12.2013** *CHF 1,000*	31.12.2012 Fair value *CHF 1,000*
Debt instruments	**10,404,740**	10,921,878	**10,446,412**	10,994,629
of which valued at lower of cost or fair value	***10,404,740***	*10,921,878*	***10,446,412***	*10,994,629*
Equity instruments	**606**	663	**77,202**	69,492
Total	**10,405,346**	10,922,541	**10,523,614**	11,064,121
of which repo-eligible securities	***3,316,961***	*4,329,537*		

10 PARTICIPATIONS[1]

	Head office	Currency	Share capital *1,000*	**31.12.2013** Percentage holding of voting rights *%*	31.12.2012 Percentage holding of voting rights *%*
Bank Julius Baer Nominees (Singapore) Pte. Ltd.	Singapore	SGD	-	100	100
Arpese SA	Lugano	CHF	400	100	100
Julius Baer Wealth Management (Europe) SA (in liquidation)[2]	Luxembourg	CHF	200	100	100

[1] Merrill Lynch Bank (Suisse) S.A., Geneva, purchased in February 2013 and merged into Bank Julius Baer & Co. Ltd., Zurich

[2] The company has been legally liquidated as of 23 December 2013. However, the equity will only be paid back once the liquidation balance sheet has been finalised.

11 GOODWILL, INTANGIBLE ASSETS AND PROPERTY AND EQUIPMENT

	Goodwill *CHF 1,000*	Customer relationships *CHF 1,000*	**Total intangible assets** *CHF 1,000*	Bank premises *CHF 1,000*	Software *CHF 1,000*	Other property and equipment *CHF 1,000*	**Total property and equipment** *CHF 1,000*
Historical cost							
Balance on 01.01.2012	1,490,293	877,875	2,368,168	282,434	360,065	120,532	763,031
Additions	13,905[1]	-	13,905	2,855	54,804	21,793	79,452
Disposals/transfers[2]	-	-	-	-	14,120	12,066	26,186
Balance on 31.12.2012	1,504,198	877,875	2,382,073	285,289	400,749	130,259	816,297
Additions			-	8,342	72,779	32,761	113,882
Acquisition of subsidiaries	12,856	385,903	398,759	-		1,064	1,064
Disposals/transfers[2]	-	-	-	-	8,086	17,922	26,008
Balance on 31.12.2013	1,517,054	1,263,778	2,780,832	293,631	465,442	146,162	905,235
Depreciation and amortisation							
Balance on 01.01.2012	423,039	467,731	890,770	51,384	197,718	86,234	335,336
Charge for the period	84,956[3]	89,130	174,086	6,505	36,419[4]	22,271	65,195
Disposals/transfers[2]	-	-	-	-	14,120	12,066	26,186
Balance on 31.12.2012	507,995	556,861	1,064,856	57,889	220,017	96,439	374,345
Charge for the period	78,001	102,295	180,296	6,500	60,477[5]	18,450[5]	85,427
Disposals/transfers[2]	-	-	-	-	8,086	17,922	26,008
Balance on 31.12.2013	585,996	659,156	1,245,152	64,389	272,408	96,967	433,764
Book value							
Balance on 31.12.2012	996,203	321,014	1,317,217	227,400	180,732	33,820	441,952
Balance on 31.12.2013	**931,058**	**604,622**	**1,535,680**	**229,242**	**193,034**	**49,195**	**471,471**

[1] The assets and liabilities of the acquired entity were recorded provisionally.
[2] Includes derecognition of fully depreciated assets
[3] Includes CHF 9 million goodwill impairment which is linked to the acquisition of Bank of China (Suisse) SA. The goodwill represented not recognisable tax assets which have been acquired and subsequently used by the Bank in the business year 2012. The impairment charge is compensated by lower tax expense in the same period.
[4] Includes additional charges of CHF 2.5 milion related to adjusted useful lives of software
[5] Includes impairment of CHF 21.8 million related to software not used anymore

There are no significant obligations arising from operating leases.

12 FIRE INSURANCE VALUE

	31.12.2013 *CHF 1,000*	31.12.2012 *CHF 1,000*	Change *CHF 1,000*	Change *%*
Real estate	**435,606**	431,852	3,754	0.9
Other property and equipment	**196,982**	184,173	12,809	7.0

13 OTHER ASSETS

	31.12.2013 *CHF 1,000*	31.12.2012 *CHF 1,000*	Change *CHF 1,000*	Change *%*
Positive replacement values of derivative instruments	**1,245,167**	1,201,586	43,581	3.6
of which from trading operations	***1,225,467***	*1,201,529*	*23,938*	*2.0*
of which other	***19,700***	*57*	*19,643*	-
Balance of adjusting account	**-**	11,855	-11,855	-100.0
Withholding taxes, VAT and other taxes	**3,032**	22,193	-19,161	-86.3
Other	**202,233**	104,537	97,696	93.5
Total	**1,450,432**	1,340,171	110,261	8.2

14 OTHER LIABILITIES

	31.12.2013 *CHF 1,000*	31.12.2012 *CHF 1,000*	Change *CHF 1,000*	Change *%*
Negative replacement values of derivative instruments	**1,190,262**	1,121,822	68,440	6.1
of which from trading operations	***1,185,085***	*1,108,677*	*76,408*	*6.9*
of which other	***5,177***	*13,145*	*-7,968*	*-60.6*
Balance of adjusting account	***15,152***	-	*15,152*	-
Withholding taxes, VAT and other taxes	**34,035**	86,597	-52,562	-60.7
Other	**168,721**	87,989	80,732	91.8
Total	**1,408,170**	1,296,408	111,762	8.6

15 CAPITALISED FORMATION EXPENSES, COSTS INCURRED IN CONNECTION WITH RIGHTS ISSUES AND ORGANISATION COSTS

There are no items to report.

16 ASSETS PLEDGED OR CEDED TO SECURE OWN COMMITMENTS AND ASSETS SUBJECT TO RETENTION OF TITLE

		31.12.2013 Effective commitment *CHF 1,000*		31.12.2012 Effective commitment *CHF 1,000*
	Book value *CHF 1,000*		Book value *CHF 1,000*	
Securities	**695,012**	**695,012**	599,539	599,539
Other	**5,162**	**5,162**	5,329	5,329
Total	**700,174**	**700,174**	604,868	604,868

The assets are pledged for Lombard limits at central banks and for stock exchange security deposits.

17 COMMITMENTS TO OWN PENSION PLANS

	31.12.2013 *CHF 1,000*	31.12.2012 *CHF 1,000*	Change *CHF 1,000*	Change *%*
Commitments to own pension plans	**3,061**	1,969	1,092	55.5

18 SECURITIES LENDING AND BORROWING TRANSACTIONS/REPURCHASE AND REVERSE REPURCHASE TRANSACTIONS

	31.12.2013 *CHF 1,000*	31.12.2012 *CHF 1,000*	Change *CHF 1,000*	Change *%*
Receivables				
Receivables from cash collateral provided in reverse repurchase transactions	**97,833**	100,690	-2,857	-2.8
of which recognised in due from customers	***97,833***	*100,690*	*-2,857*	*-2.8*
Obligations				
Obligations to return cash collateral received in securities lending transactions	**312,537**	169,214	143,323	84.7
of which recognised in due to banks	***259,049***	*114,291*	*144,758*	*126.7*
of which recognised in due to customers, other	***53,488***	*54,923*	*-1,435*	*-2.6*
Obligations to return cash collateral received in repurchase transactions	**110,324**	261,054	-150,730	-57.7
of which recognised in due to banks	***110,324***	*261,054*	*-150,730*	*-57.7*
Securities collateral				
Own securities lent as well as securities provided as collateral for borrowed securities under securities borrowing and repurchase transactions	**1,104,433**	749,763	354,670	47.3
of which securities the right to pledge or sell has been granted without restriction	***1,104,433***	*749,763*	*354,670*	*47.3*
of which recognised in trading assets	***1,018,019***	*339,712*	*678,307*	*199.7*
of which recognised in financial investments available-for-sale	***86,414***	*410,051*	*-323,637*	*-78.9*
Securities borrowed as well as securities received as collateral for loaned securities under securities lending and reverse repurchase transactions	**2,327,263**	3,428,875	-1,101,612	-32.1
of which repledged or resold securities	***1,922,270***	*2,816,815*	*-894,545*	*-31.8*

19 PENSION PLANS AND OTHER EMPLOYEE BENEFITS

	2013 *CHF 1,000*	2012 *CHF 1,000* *restated*[1]
1. Development of pension obligations and assets		
Present value of funded obligation at the beginning of the year	**-1,882,401**	-1,670,469
Acquisitions	**-113,955**	-6,939
Current service cost	**-47,894**	-48,208
Employees' contribution	**-31,435**	-28,643
Interest expense on defined benefit obligation	**-35,295**	-37,398
Past service cost, curtailments, settlements, plan amendments	**7,356**	-20,953
Benefits paid	**23,493**	41,809
Transfer payments in/out	**-3,817**	-
Experience gains/(losses) on defined benefit obligation	**-1,032**	-26,188
Actuarial gains/(losses) arising from change in demographic assumptions	**-14,276**	-9,105
Actuarial gains/(losses) arising from change in financial assumptions	**67,387**	-76,051
Translation differences	**26**	-256
Present value of funded obligation at the end of the year	**-2,031,843**	-1,882,401
whereof due to active members	***-1,396,544***	*-1,249,943*
whereof due to deferred members	***-11,386***	*-2,000*
whereof due to pensioners	***-623,913***	*-630,458*
Fair value of plan assets at the beginning of the year	**1,723,218**	1,526,673
Acquisitions	**80,555**	6,884
Interest income on plan assets	**31,942**	35,129
Employee's contributions	**31,435**	28,643
Employer's contributions	**66,961**	62,738
Curtailments, settlements, plan amendments	**-468**	-268
Benefits paid by fund	**-23,493**	-41,809
Transfer payments in/out	**3,817**	-
Administration cost (excluding asset management cost)	**-906**	-823
Return on plan assets (excl. interest income)	**70,201**	105,854
Translation differences	**10**	197
Fair value of plan assets at the end of the year	**1,983,272**	1,723,218

	31.12.2013 *CHF 1,000*	31.12.2012 *CHF 1,000* *restated*[1]
2. Balance sheet		
Fair value of plan assets	**1,983,272**	1,723,218
Present value of funded obligation	**-2,031,843**	-1,882,401
Net defined benefit asset/(liability)	**-48,571**	-159,183

[1] The 2012 numbers have been restated under IFRS, see page 29.
[2] This amount has been recognised as a provision under Swiss GAAP, see Note 20.

	2013 *CHF 1,000*	2012 *CHF 1,000* *restated*[1]
3. Income statement		
Current service cost (employer)	**-47,894**	-48,208
Interest expense on defined benefit obligation	**-35,295**	-37,398
Past service cost, curtailments, settlements, plan amendments	**6,888**	-21,221
Interest income on plan assets	**31,942**	35,129
Administration cost (excluding asset management cost)	**-906**	-823
Defined benefit cost recognised in the income statement	**-45,265**	-72,521
whereof service cost	***-41,912***	*-70,252*
whereof net interest on the net defined benefit/(liability) asset	***-3,353***	*-2,269*
Expense recognised in the income statement	**-45,265**	-72,521

	2013 *CHF 1,000*	2012 *CHF 1,000*
4. Movement in statement of financial position		
Net defined benefit asset/(liability) at the beginning of the year	**-159,183**	20,132
Reclassification IAS 19 revised	**-**	-163,983
Acquisitions	**-33,400**	-55
Translation differences	**36**	-4
Defined benefit cost recognised in the income statement	**-45,265**	-72,521
Employer's contributions	**66,961**	62,738
Remeasurements of the net defined benefit liability/(asset)	**122,280**	-5,490
Prepaid/(accrued) pension cost	**110,612**	-179,315
Amounts recognised in the balance sheet[2]	**-48,571**	-159,183

	2013 *CHF 1,000*	2012 *CHF 1,000*
Remeasurements of the net defined benefit liability/(asset)		
Actuarial gains/(losses) of defined benefit obligation	**52,079**	-111,344
Return on plan assets excl. interest income	**70,201**	105,854
Total recognised in other comprehensive income[3]	**122,280**	-5,490

[1] The 2012 numbers have been restated under IFRS, see page 29.
[2] This amount has been recognised as a provision under Swiss GAAP, see Note 20.
[3] This amount has been recognised in the income statement under Swiss GAAP.

	2013 *CHF 1,000*	2012 *CHF 1,000*
5. Composition and fair value of plan assets		
Cash	**26,602**	27,707
Debt instruments	**711,915**	664,263
Equity instruments	**691,646**	493,249
Real estate	**245,822**	236,286
Other	**307,287**	301,713
Total	**1,983,272**	1,723,218

	2013 *in %*	2012 *in %*
6. Aggregation of assets - quoted market prices in active markets		
Cash	**1.34**	1.61
Debt instruments	**33.56**	36.52
Equity instruments	**34.87**	28.62
Real estate	**5.38**	6.91
Other	**11.07**	11.69
Total	**86.22**	85.35

	2013 *CHF 1,000*	2012 *CHF 1,000*
7. Sensitivities		
Decrease of discount rate - 0.25%		
Effect on defined benefit obligation	**-66,407**	-54,072
Effect on service cost	**-3,077**	-2,354
Increase of discount rate + 0.25%		
Effect on defined benefit obligation	**62,662**	50,757
Effect on service cost	**2,889**	2,008
Decrease of salary increase - 0.25%		
Effect on defined benefit obligation	**4,347**	2,739
Effect on service cost	**491**	209
Increase of salary increase + 0.25%		
Effect on defined benefit obligation	**-4,357**	-2,817
Effect on service cost	**-493**	-405

Actuarial calculation of pension assets and obligations

The latest actuarial calculation was carried out as at 31 December 2013. The actuarial assumptions are based on local economic conditions and are as follows for Switzerland, which accounts for about 99% of all benefit obligations and plan assets:

	2013	2012
Discount rate	**2.10%**	1.80%
Average future salary increases	**1.00%**	1.00%
Future pension increases	**0.00%**	0.00%

Defined contribution pension plans

Bank Julius Baer & Co. Ltd. maintains a number of defined contribution pension plans, primarily outside Switzerland. In the case of defined contribution pension plans, the pension expenses are charged to the income statement in the corresponding financial year.

The expenses for contributions to these pension plans amounted to CHF 13.0 million during the 2013 financial year (2012: CHF 11.1 million).

20 VALUATION ALLOWANCES AND PROVISIONS

	Balance on 01.01.2013 *CHF 1,000*	Specific usage *CHF 1,000*	Change in definition of purpose (reclassi-fications) *CHF 1,000*	Recoveries, doubtful interest, currency differences *CHF 1,000*	New creation charged to income statement *CHF 1,000*	Reversals credited to income statement *CHF 1,000*	**Balance on 31.12.2013** *CHF 1,000*
Credit risks	80,230	44,547	-	799	26,350	5,265	**57,567**
Pension obligations	-	-	-	-	48,571	-	**48,571**
Restructuring costs	7,331	3,767	-2,329	-	-	-	**1,235**
Other provisions	260,465	1,840	2,329	861	54,177	3,893	**312,099**
Total	348,026	50,154	-	1,660	129,098	9,158	**419,472**

Restructuring
As of 31 December 2012 the Bank had CHF 7.3 million restructuring provisions. CHF 3.8 million of the provision have been used as at 31 December 2013 and CHF 2.3 million were reversed.

Legal proceedings
The Bank is involved in various legal, regulatory and arbitration proceedings concerning matters arising within the course of normal business operations. The current business environment involves substantial legal and regulatory risks, the impact of which on the financial position or profitability of the Bank – depending on the status of related proceedings – is difficult to assess. The Bank establishes provisions for pending and threatened legal proceedings if the management is of the opinion that such proceedings are more likely than not to result in a financial obligation or loss or if the dispute for economic reasons should be settled without acknowledgment of any wrongdoing on the part of the Bank and if the amount of such obligation or loss can be reasonably estimated. The Bank does not believe that it can estimate an amount of reasonably possible losses for certain of its proceedings because e.g. of the complexity of the proceedings, the early stage of the proceedings and limited amount of discovery that has occurred and/or other factors. Described below are certain proceedings that might have a material effect on the Bank.

In a landmark decision on so-called retrocessions the Swiss Federal Supreme Court ruled in 2012 that the receipt of fund trailer fees by a bank in connection with a Discretionary Portfolio Management mandate may create a potential conflict of interest in the execution of the mandate. The Court considered that by receiving trailer fees in the context of such mandate, a bank may be inclined not to act in the best interest of the client. Therefore, based on applicable Swiss law of mandate a bank shall not only account for fund trailer fees obtained from third parties in connection with a client's mandate, but also be obliged to forward respective amounts to a client, provided the client has not validly waived to reclaim such fees. Bank Julius Baer & Co. Ltd. has been assessing the Court decision, mandate structures to which the Court decision might be applicable and documentation as well as the impact of respective waivers and communicated bandwidths having been introduced some years ago and implemented appropriate measures to address the matter.

On 5 July 2013, the Swiss Bankers Association (SBA) provided an update on the progress of the withholding tax treaty between Switzerland and the UK. According to this announcement and as confirmed by the Swiss Federal Tax Administration in December 2013, it cannot be excluded that the Bank's guarantee payment will not, or only to a very limited extent, be reimbursed. This is due to significantly lower than anticipated client regularisation payments under the treaty, as the amount of undeclared assets held by UK citizens and liable for the payment is substantially below the initial expectations. In accordance with the allocation key, the Bank may face a maximum payment in the amount of CHF 28.6 million, which has been fully provisioned for as at 31 December 2013.

Contingent liabilities
In addition to the above-mentioned legal proceedings the Bank is involved in further legal, regulatory and arbitration proceedings concerning matters arising within the course of normal business operations as described below that might have a material effect on the Bank, for which, based on the current assessment, no provision has been recognised as of 31 December 2013.

In 2010 and 2011, litigation was commenced against Bank Julius Baer & Co. Ltd. and numerous other financial institutions by the liquidators of the Fairfield funds, having acted as feeder funds for the Madoff fraudulent investment schemes. In the direct claims against Bank Julius Baer & Co. Ltd., the liquidators of the Fairfield funds are seeking to recover a total amount of over USD 72.5 million, of which approximately USD 8.5 million is claimed in the courts of the British Virgin Islands and approximately USD 64 million is claimed in the courts of New York (including USD 17 million that relates to redemption payments made to clients of ING Bank (Suisse) SA, which merged with Bank Julius Baer & Co. Ltd. in 2010 and USD 26.5 million that relates to redemption payments made to clients of Merrill Lynch Bank (Suisse) SA, which merged with Bank Julius Baer & Co. Ltd. in 2013, such claims being subject to acquisition-related representation and warranties provisions). In addition to the direct claims against Bank Julius Baer & Co. Ltd., the liquidators of the Fairfield funds have made combined claims in the amount of approximately USD 1.8 billion against more than 80 defendants. Only a fraction of this amount is sought against Bank Julius Baer & Co. Ltd. and its beneficial owners. The combined claims aggregate the damages asserted against all defendants, such that a reliable allocation of the claimed amounts between Bank Julius Baer & Co. Ltd. and the other defendants cannot be made at this time. Finally, the trustee of Madoff's broker-dealer company seeks to recover over USD 83 million in the courts of New York (including USD 46 million which relate to redemption payments made to clients of Merrill Lynch Bank (Suisse) SA, which merged with Bank Julius Baer & Co. Ltd. In 2013, such claims being subject to acquisition-related representation and warranties provisions), largely in relation to the same redemption payments which are the subject matter of the claims asserted by the liquidators of the Fairfield funds. As most of the aforementioned litigation remains in the preliminary procedural stages, a meaningful assessment of the potential outcome is not yet possible. Bank Julius Baer & Co. Ltd. is challenging these actions on procedural and substantive grounds and has taken further measures to defend and protect its interests.

In 2011, the Swiss authorities informed Bank Julius Baer & Co. Ltd. that US authorities had named it as one of several Swiss banks being investigated in connection with their cross-border US private banking services. Since then, the Bank has been in an ongoing, constructive dialogue with the US authorities. It has cooperated with the US authorities in full compliance with Swiss law and in coordination with Swiss authorities with the aim of reaching a resolution of the US investigation. In the context of its cooperation, the Bank has provided the US authorities with information pertaining to its legacy US cross-border private banking business. In addition, in 2013, the US authorities filed a request under the Switzerland/US Double Taxation Treaty for US taxpayer information to which the Bank responded in coordination with Swiss authorities. In parallel, in August 2013, the U.S. Department of Justice ('DOJ') announced a program for Swiss banks to resolve their US law exposure in connection with their US cross-border private banking business (the 'DOJ Program'). However, the DOJ Program is expressly inapplicable to banks under investigation prior to the announcement of the DOJ Program. The Bank received notification from the DOJ that it falls within this category of banks and will continue with its individual cooperation and settlement efforts. Accordingly, at this stage of the Bank's cooperation and negotiation with the US authorities, the likelihood and potential parameters of a resolution including any financial component are uncertain and not subject to a reliable assessment. Nevertheless, the Bank has recognised a provision in the amount of CHF 15 million for costs to be incurred in connection to the US investigation.

Bank Julius Baer & Co. Ltd. has received payment orders (Betreibungsbegehren) by the Bundesanstalt für vereinigungsbedingte Sonderaufgaben ('BvS'), the German authority responsible for managing the assets of the former German Democratic Republic

('GDR'), in the amount of CHF 110 million plus accrued interest from 2009. BvS claims that the former Bank Cantrade Ltd., which Bank Julius Baer & Co. Ltd. acquired through its acquisition of Bank Ehinger & Armand von Ernst AG from UBS AG in 2005, allowed unauthorised withdrawals between 1989 and 1992 from the account of a foreign trade company established by former officials of the GDR. Bank Julius Baer & Co. Ltd. is contesting the claims of BvS and has taken and will take appropriate measures to defend its interests. In addition, the claim has been notified under the 2005 transaction agreement with regard to representations and warranties granted in respect of the acquired entities.

Bank Julius Baer & Co. Ltd. is confronted with a claim by the liquidator of a foreign corporation arguing that the Bank did not prevent two of its clients from embezzling assets of the foreign corporation. In this context, the liquidator in 2013 presented a draft complaint for an amount of EUR 12 million (plus accrued interest from 2009) and filed a payment order ('Betreibungsbegehren') against the Bank in the amount of CHF 422 million (plus accrued interest from 2009). The Bank has formally repelled the payment order and is contesting the claim whilst taking appropriate measures to defend its interests.

A former private client of Bank Julius Baer & Co. Ltd. has been involved in a litigation with a business partner. The proceeds of the litigation should have then been credited on the account of the former client opened shortly before the transfer with Bank Julius Baer & Co. Ltd. However, such proceeds were blocked by the local (foreign) authorities on the correspondent account of Bank Julius Baer & Co. Ltd. at the Bank's third-party correspondent bank. As a consequence, the Bank could therefore not make the proceeds available to the former client. Such former clients now claims the amount of the proceeds of RUB 350 million (approximately CHF 9.5 million) incl. interests in front of the Commercial Court of Zurich, whereas the amount is still blocked on the correspondent account. The Bank is contesting the claim whilst taking appropriate measures to defend its interests.

A writ of summons (together with a statement of claim) (the 'Writ') filed in the High Court of Singapore naming Bank Julius Baer & Co Ltd. Singapore branch ('the Bank') and a former relationship manager as defendants respectively was served on the Bank by two former clients of the Bank (together, the 'Plaintiffs'), on 12 June 2013. The Plaintiffs' claim stems from a dispute over alleged damages/losses incurred by the Plaintiffs arising from share accumulator transactions in 2007 and 2008. The Plaintiffs claim they suffered damages/losses due to (i) alleged breach of fiduciary duties, (ii) alleged breach of duty of care and/or warranty, (iii) alleged breach of contractual and common law duties of skill and care and/or warranty and/or (iv) alleged misrepresentations (whether fraudulently or negligently made). Due to these alleged breaches and misrepresentations, the Plaintiffs are, among other things, claiming rescission or damages in lieu of rescission, damages/losses amounting to SGD 94 million and HKD 186 million (further or alternatively, damages to be assessed by the court) plus interests and costs. The Bank is contesting the claim whilst taking appropriate measures to defend its interests.

21 CAPITAL STRUCTURE OF BANK JULIUS BAER & CO. LTD., ZURICH

	31.12.2013 *CHF*	31.12.2012 *CHF*	Change *CHF*	Change *%*
Share capital				
Notional amount	**100**	100	-	-
Number of shares	**5,750,000**	5,750,000	-	-
Dividend-bearing capital	**575,000,000**	575,000,000	-	-

There is no authorised capital or conditional capital.
All registered shares are fully paid.

22 SIGNIFICANT SHAREHOLDERS[1]

Bank Julius Baer is a wholly owned subsidiary of Julius Baer Group Ltd.

Significant shareholders/participants of Julius Baer Group Ltd.[4]	Disclosure of purchase positions[2]	Disclosure of sale positions[3]
MFS Investment Management[5]	9.98%	
Davis Selected Advisers L.P.[6]	8.46%	
Harris Associates L.P.[7]	5.33%	
Thornburg Investment Management[8]	5.12%	
Wellington Management Company LLP[9]	5.03%	
BlackRock, Inc.[10]	4.97%	0.0024%
Bank of America Corporation[11]	3.76%	
Norges Bank[12]	3.01%	

1 The percentage holding of voting rights as well as the other terms as used herein have to be defined and read in the context of the relevant and applicable stock exchange rules. Please note that the above figures are based on reports made before respectively after the following events: a) capital reduction executed by cancellation of 10,240,000 registered shares of Julius Baer Group Ltd. on 22 June 2012; b) capital increase by way of rights offering completed on 17 October 2012 with the issuance of 20,316,285 newly registered shares of Julius Baer Group Ltd.; c) capital increase out of authorised share capital completed on 24 January 2013 with the issuance of 7,102,407 newly registered shares of Julius Baer Group Ltd.

2 Equity securities, conversion and share purchase rights (Art. 15 para. 1 a SESTO -FINMA), granted (written) share sale rights (Art. 15 para 1 b SESTO - FINMA) and financial instruments (Art. 15 para. 1 c and para. 2 SESTO -FINMA)

3 Share sale rights (specifically put options) and granted (written) conversion and share purchase rights as well as financial instruments that provide for or permit cash settlement as well as other differential transactions (such as contracts for difference and financial futures)

4 Please note that a change in the holding of voting rights within reportable thresholds does not trigger a notification duty. Further details on individual shareholdings can be found on www.juliusbaer.com/shareholders or on www.six-exchange-regulation.com in the section Obligations > Disclosure of Shareholdings > Significant Shareholders

5 MFS Investment Management, Boston/USA, and its subsidiaries (reported on 30 December 2013)

6 Davis Selected Advisers L.P., Tucson/USA, as investment advisor (reported on 6 October 2009)

7 Harris Associates L.P., Chicago/USA (reported on 3 September 2013)

8 Thornburg Investment Management, Santa Fe/USA, as investment manager on behalf of clients (reported on 1 May 2012)

9 Wellington Management Company LLP, Boston/USA (reported on 18 December 2013)

10 BlackRock, Inc., 40 East 52nd Street, New York, NY 10022/USA, and its subsidiaries (reported on 20 August 2012)

11 Bank of America Corporation, 100 North Tyron Street, North Carolina, 28202/USA, and its directly and indirectly held subsidiaries (reported on 16 August 2012)

12 Norges Bank, Oslo/Norway (reported on 22 July 2013)

23 STATEMENT OF CHANGES IN SHAREHOLDERS' EQUITY

	31.12.2013 *CHF 1,000*	31.12.2012 *CHF 1,000*	Change *CHF 1,000*	Change *%*
Shareholders' equity at the beginning of the year				
Corporate capital	**575,000**	575,000	-	-
General legal reserve	**2,304,278**	2,292,153	12,125	0.5
Other reserves	**455,280**	440,280	15,000	3.4
Disposable profit	**344,942**	177,535	167,407	94.3
Total shareholders' equity at the beginning of the year (before appropriation of profit)	**3,679,500**	3,484,968	194,532	5.6
Dividends	**-**	-150,000	150,000	-100.0
Net profit	**5,572**	344,532	-338,960	-98.4
Total shareholders' equity at the end of the year (before appropriation of profit)	**3,685,072**	3,679,500	5,572	0.2
of which share capital	***575,000***	*575,000*	-	-
of which general legal reserve	***2,304,278***	*2,304,278*	-	-
of which other reserves	***799,280***	*455,280*	*344,000*	*75.6*
of which retained earnings	***6,514***	*344,942*	*-338,428*	*-98.1*

24 MATURITY STRUCTURE OF CURRENT ASSETS AND BORROWED FUNDS

	On demand *CHF m*	Callable *CHF m*	Due within 3 months *CHF m*	Due within 3 to 12 months *CHF m*	Due within 12 months to 5 years *CHF m*	Due after 5 years *CHF m*	Total *CHF m*
Current assets							
Cash	9,562	-	-	-	-	-	**9,562**
Money market instruments	-	-	1,061	1,434	-	-	**2,495**
Due from banks	7,816	161	3,931	713	135	33	**12,789**
Due from customers	-	1,780	15,338	1,692	799	66	**19,675**
Mortgages	-	14	2,950	525	1,048	1,270	**5,807**
Securities and precious metal trading portfolios	5,863	-	-	-	-	-	**5,863**
Financial investments	7	-	778	1,585	7,561	474	**10,405**
Total current assets 31.12.2013	23,248	1,955	24,058	5,949	9,543	1,843	**66,596**
Total current assets 31.12.2012	17,831	1,559	15,560	4,405	9,564	1,735	50,654
Liabilities							
Money market instruments	-	9	-	-	-	-	**9**
Due to banks	7,713	482	2,535	18	1	-	**10,749**
Due to customers, other	42,202	2,029	3,651	532	180	-	**48,594**
Issued certificates and short sales in securities	199	1,507	1,381	982	867	60	**4,996**
Total liabilities 31.12.2013	50,114	4,027	7,567	1,532	1,048	60	**64,348**
Total liabilities 31.12.2012	38,742	2,482	4,657	1,284	982	132	48,279

25 RELATED PARTY TRANSACTIONS

	31.12.2013 *CHF 1,000*	31.12.2012 *CHF 1,000*	Change *CHF 1,000*	Change *%*
Claims on	**2,038,604**	1,584,000	454,604	28.7
affiliated companies	**1,996,159**	1,522,867	473,292	31.1
significant shareholders	**18,039**	27,369	-9,330	-34.1
members of the Bank's corporate bodies	**24,406**	32,927	-8,521	-25.9
of which Board of Directors	***3,100***	*8,860*	*-5,760*	*-65.0*
of which Group Executive Board and Management Committee[1]	***21,306***	*24,067*	*-2,761*	*-11.5*
own pension funds	**-**	837	-837	-100.0
Liabilities to	**3,435,532**	3,018,913	416,619	13.8
affiliated companies	**2,868,468**	1,812,534	1,055,934	58.3
significant shareholders	**534,860**	1,179,027	-644,167	-54.6
members of the Bank's corporate bodies	**29,143**	25,383	3,760	14.8
of which Board of Directors	***10,248***	*8,403*	*1,845*	*22.0*
of which Group Executive Board and Management Committee[1]	***18,895***	*16,980*	*1,915*	*11.3*
own pension funds	**3,061**	1,969	1,092	55.5
Credit guarantees to	**44,907**	39,009	5,898	15.1
affiliated companies	**44,400**	38,960	5,440	14.0
significant shareholders	**22**	23	-1	-4.3
members of the Bank's corporate bodies	**485**	26	459	-
of which Board of Directors	***457***	*18*	*439*	-
of which Group Executive Board and Management Committee[1]	***28***	*8*	*20*	*250.0*
Other transactions				
Services provided to	**190,328**	120,367	69,961	58.1
affiliated companies	**117,226**	60,422	56,804	94.0
significant shareholders	**72,741**	59,636	13,105	22.0
members of the Bank's corporate bodies	**361**	309	52	16.8
of which Board of Directors	***232***	*252*	*-20*	*-7.9*
of which Group Executive Board and Management Committee[1]	***129***	*57*	*72*	*126.3*
Services provided by	**53,664**	31,965	21,699	67.9
affiliated companies	**40,672**	27,111	13,561	50.0
significant shareholders	**12,992**	4,854	8,138	167.7

[1] Executive Board Members of Julius Baer Group Ltd.

The loans granted to key management personnel consist of Lombard loans on a secured basis (through pledging of the securities portfolios) and mortgage loans on a fixed and variable basis.

The interest rates of the Lombard loans and mortgage loans are in line with the terms and conditions that are available to other employees, which are in line with the terms and conditions granted to third parties adjusted for reduced credit risk.

26 ASSETS AND LIABILITIES BY DOMESTIC AND FOREIGN ORIGIN

	31.12.2013		31.12.2012		Change	
	Domestic *CHF m*	Foreign *CHF m*	Domestic *CHF m*	Foreign *CHF m*	Domestic *CHF m*	Foreign *CHF m*
Assets						
Cash	**9,531**	**31**	9,117	33	414	-2
Money market instruments	**-**	**2,495**	-	632	-	1,863
Due from banks	**339**	**12,450**	291	7,140	48	5,310
Due from customers	**2,084**	**17,592**	1,510	12,239	574	5,353
Mortgages	**5,277**	**530**	4,179	442	1,098	88
Securities and precious metal trading portfolios	**3,218**	**2,645**	2,344	1,805	874	840
Financial investments	**294**	**10,111**	552	10,371	-258	-260
Participations	**2**	**-**	2	-	-	-
Property and equipment	**433**	**38**	417	25	16	13
Intangible assets	**1,290**	**246**	1,317	-	-27	246
Accrued expenses and deferred income	**97**	**148**	64	134	33	14
Other assets	**629**	**821**	631	709	-2	112
Total	**23,194**	**47,107**	20,424	33,530	2,770	13,577
Liabilities and equity						
Money market instruments	**9**	**-**	29	-	-20	-
Due to banks	**420**	**10,329**	370	5,809	50	4,520
Due to customers, other	**9,034**	**39,560**	8,922	29,189	112	10,371
Issued certificates and short sales in securities	**1,151**	**3,845**	884	3,076	267	769
Accrued expenses and deferred income	**312**	**128**	254	97	58	31
Other liabilities	**588**	**821**	492	804	96	17
Valuation allowances and provisions	**386**	**33**	290	58	96	-25
Equity	**3,685**	**-**	3,680	-	5	-
Total	**15,585**	**54,716**	14,921	39,033	664	15,683

27 ASSETS BY COUNTRY/COUNTRY GROUPS

						31.12.2013
	Switzerland *CHF m*	Europe *CHF m*	Americas *CHF m*	Asia/Pacific *CHF m*	Other countries *CHF m*	**Total** *CHF m*
Money market instruments	-	1,981	159	355	-	**2,495**
Due from banks	339	9,860	387	2,203	-	**12,789**
Loans	7,362	3,864	8,471	5,352	434	**25,483**
Financial investments	294	6,502	2,007	1,562	40	**10,405**
Positive replacement values	503	473	152	111	6	**1,245**
Other assets	14,696	1,341	1,034	801	12	**17,884**
Total	23,194	24,021	12,210	10,384	492	**70,301**
Total in %	33.0	34.2	17.3	14.8	0.7	**100.0**

						31.12.2012
	Switzerland *CHF m*	Europe *CHF m*	Americas *CHF m*	Asia/Pacific *CHF m*	Other countries *CHF m*	Total *CHF m*
Money market instruments	-	246	123	263	-	632
Due from banks	291	5,871	173	1,096	-	7,431
Loans	5,689	2,941	5,700	3,678	362	18,370
Financial investments	551	7,743	1,504	1,124	-	10,922
Positive replacement values	515	463	128	93	3	1,202
Other assets	13,378	1,062	715	237	5	15,397
Total	20,424	18,326	8,343	6,491	370	53,954
Total in %	37.8	34.0	15.5	12.0	0.7	100.0

The breakdown is performed in strict accordance with the principle of domicile of our counterparties. The broadly diversified collateral, especially in the area of Lombard credits, is not taken into account.

28 ASSETS AND LIABILITIES BY CURRENCIES

	CHF *CHF m*	USD *CHF m*	EUR *CHF m*	Other *CHF m*	Total *CHF m*
Assets					
Cash	9,512	1	17	32	**9,562**
Money market instruments	110	88	1,725	572	**2,495**
Due from banks	436	7,754	2,684	1,915	**12,789**
Due from customers	2,818	9,187	3,454	4,217	**19,676**
Mortgages	5,286	32	24	465	**5,807**
Securities and precious metal trading portfolios	1,531	1,504	626	2,202	**5,863**
Financial investments	1,609	3,453	3,561	1,782	**10,405**
Participations	2	-	-	-	**2**
Property and equipment	471	-	-	-	**471**
Intangible assets	1,536	-	-	-	**1,536**
Accrued income and prepaid expenses	121	43	64	17	**245**
Other assets	566	401	190	293	**1,450**
Total of balance sheet assets 31.12.2013	23,998	22,463	12,345	11,495	**70,301**
Claims on unsettled foreign exchange spot, forward and options contracts	10,984	23,908	15,185	13,934	**64,011**
Total assets 31.12.2013	34,982	46,371	27,530	25,429	**134,312**
Liabilities and shareholders' equity					
Money market instruments	8	1	-	-	**9**
Due to banks	6,219	1,623	1,456	1,451	**10,749**
Due to customers, other	8,936	20,371	10,683	8,604	**48,594**
Issued certificates and short sales in securities	1,213	1,965	1,236	582	**4,996**
Accrued income and prepaid expenses	396	12	6	26	**440**
Other liabilities	423	509	79	398	**1,409**
Valuation allowances and provisions	381	6	11	21	**419**
Equity	3,685	-	-	-	**3,685**
Total of balance sheet liabilities and shareholders' equity 31.12.2013	21,261	24,487	13,471	11,082	**70,301**
Liabilities to unsettled foreign exchange spot, forward and options contracts	8,761	28,455	12,497	14,500	**64,213**
Total liabilities 31.12.2013	30,022	52,942	25,968	25,582	**134,514**
Net position by currency 31.12.2013	4,960	-6,571	1,562	-153	**-202**

INFORMATION ON OFF-BALANCE SHEET TRANSACTIONS

29 CONTINGENT LIABILITIES

	31.12.2013 *CHF 1,000*	31.12.2012 *CHF 1,000*	Change *CHF 1,000*	Change *%*
Credit guarantees in the form of obligations under avals, sureties and guarantees, including guarantee obligations in the form of irrevocable letters of credit	**1,131,976**	994,144	137,832	13.9

30 IRREVOCABLE COMMITMENTS

	31.12.2013 *CHF 1,000*	31.12.2012 *CHF 1,000*	Change *CHF 1,000*	Change *%*
Unutilised irrevocable commitments to extend credit	**364,655**	162,961	201,694	123.8
Irrevocable commitments to the deposit guarantee institution	**53,104**	36,010	17,094	47.5
Total	**417,759**	198,971	218,788	110.0

31 OBLIGATION TO MAKE ADDITIONAL CONTRIBUTIONS

	31.12.2013 *CHF 1,000*	31.12.2012 *CHF 1,000*	Change *CHF 1,000*	Change *%*
Obligation to make additional contributions	**50**	50	-	-

32 FIDUCIARY TRANSACTIONS

	31.12.2013 *CHF 1,000*	31.12.2012 *CHF 1,000*	Change *CHF 1,000*	Change *%*
Fiduciary deposits at third-party banks	**8,629,846**	9,508,328	-878,482	-9.2

33 DERIVATIVE FINANCIAL INSTRUMENTS

Derivatives held for trading

	31.12.2013			31.12.2012		
	Positive replacement value *CHF m*	Negative replacement value *CHF m*	Contract volume *CHF m*	Positive replacement value *CHF m*	Negative replacement value *CHF m*	Contract volume *CHF m*
Interest rate derivatives						
Swaps	**44.9**	**32.7**	**3,930**	54.0	52.8	3,701
Futures	**5.3**	**6.7**	**2,724**	0.4	0.8	361
Options (OTC)	**7.0**	**1.6**	**1,203**	3.8	4.2	518
Options (traded)	**-**	**-**	**424**	-	-	-
Total	**57.2**	**41.0**	**8,281**	58.2	57.8	4,580
Foreign exchange derivatives						
Forward contracts	**448.1**	**460.1**	**46,706**	469.1	477.5	54,938
Futures	**0.3**	**-**	**117**	0.4	-	59
Options (OTC)	**362.5**	**247.7**	**31,484**	376.3	291.7	54,778
Options (traded)	**-**	**0.1**	**10**	-	-	-
Total	**810.9**	**707.9**	**78,317**	845.8	769.2	109,775
Precious metals derivatives						
Forward contracts	**19.4**	**43.1**	**1,326**	59.1	70.8	3,711
Futures	**-**	**0.5**	**238**	8.5	-	451
Options (OTC)	**136.1**	**49.8**	**2,337**	83.6	39.5	4,748
Total	**155.5**	**93.4**	**3,901**	151.2	110.3	8,910
Equity/indices derivatives						
Futures	**6.3**	**4.5**	**496**	1.7	2.3	512
Options (OTC)	**111.5**	**115.8**	**6,233**	54.8	72.2	4,166
Options (traded)	**83.1**	**221.5**	**3,614**	88.7	96.8	1,919
Total	**200.9**	**341.8**	**10,343**	145.2	171.3	6,597
Credit derivatives						
Credit default swaps	**0.1**	**0.7**	**24**	0.1	-	6
Total	**0.1**	**0.7**	**24**	0.1	-	6
Other derivatives						
Futures	**0.9**	**0.3**	**158**	1.0	0.1	547
Total	**0.9**	**0.3**	**158**	1.0	0.1	547
Total derivatives held for trading	**1,225.5**	**1,185.1**	**101,024**	1,201.5	1,108.7	130,415

Derivatives held for hedging

	31.12.2013			31.12.2012		
	Positive replacement value *CHF m*	Negative replacement value *CHF m*	Contract volume *CHF m*	Positive replacement value *CHF m*	Negative replacement value *CHF m*	Contract volume *CHF m*
Interest rate derivatives						
Swaps	**19.7**	**5.2**	**815**	0.1	13.1	473
Total	**19.7**	**5.2**	**815**	0.1	13.1	473
Total derivatives held for hedging	**19.7**	**5.2**	**815**	0.1	13.1	473
Total derivative financial instruments	**1,245.2**	**1,190.3**	**101,839**	1,201.6	1,121.8	130,888

Derivative financial instruments

	31.12.2013			31.12.2012		
	Positive replacement value *CHF m*	Negative replacement value *CHF m*	Contract volume *CHF m*	Positive replacement value *CHF m*	Negative replacement value *CHF m*	Contract volume *CHF m*
Analysis according to remaining life						
up to 12 months	**1,109.2**	**963.7**	**94,799**	1,074.3	949.0	125,514
1 to 5 years	**80.6**	**201.8**	**5,209**	86.7	122.4	3,853
over 5 years	**55.4**	**24.8**	**1,831**	40.6	50.4	1,521
Total	**1,245.2**	**1,190.3**	**101,839**	1,201.6	1,121.8	130,888

34 ASSETS UNDER MANAGEMENT

	31.12.2013 *CHF m*	31.12.2012 *CHF m*	Change *CHF m*	Change *%*
Assets with discretionary mandate	**29,822**	25,157	4,665	18.5
Other assets under management	**197,718**	151,430	46,288	30.6
Total assets under management (including double counting)	**227,540**	176,587	50,953	28.9
of which double counting	***2,945***	*1,727*	*1,218*	*70.5*
change through net new money	***5,433***	*7,078*	*-1,645*	
change through market and currency impacts	***8,302***	*8,643*	*-341*	
change through acquisition	***37,218***[1]	*555*[2]	36,663	
Client assets	**320,878**	264,231	56,647	21.4

[1] On 1 February 2013, the Bank acquired Merrill Lynch Bank (Suisse) SA, Geneva, and its branches in Zurich and Dubai.
On 27 May 2013, 12 July 2013, 6 September 2013, 11 October 2013, 8 November 2013 and 6 December 2013, the Bank acquired businesses of Merrill Lynch's International Wealth Management (IWM) in Hong Kong, Singapore, Switzerland and Guernsey.
[2] On 1 October 2012, the Bank acquired Bank of China (Suisse) SA, Geneva.

Assets under management include all bankable assets managed by or deposited with the Bank for investment purposes. Assets included are portfolios of wealth management clients for which the Bank provides discretionary or advisory asset management services. Assets deposited with the Bank held for transactional or safekeeping/custody purposes, and where the Bank does not offer advice on how the assets should be invested, are excluded from assets under management. In general, transactional or safekeeping/custody assets belong to banks, brokers, securities traders, custodians, or certain institutional investors. Non-bankable assets (e.g. art collections, real estate), asset flows driven more by liquidity requirements than investment purposes or assets primarily used for cash management, funding or trading purposes are also not considered assets under management.

Assets with discretionary mandate are defined as the assets for which the investment decisions are made by the Bank, and cover assets deposited with the Bank as well as assets deposited at third-party institutions. Other assets under management are defined as the assets for which the investment decision is made by the client himself. Both assets with discretionary mandate and other assets under management take into account client deposits as well as market values of securities, precious metals, and fiduciary investments placed at third-party institutions.

When assets under management are subject to more than one level of asset management services, double counting arises within the total assets under management. Each such separate discretionary or advisory service provides additional benefits to the respective client and generates additional revenue to the Bank.

Net new money consists of new client acquisitions, client departures and in- or outflows attributable to existing clients. It is calculated through the direct method, which is based on individual client transactions. New or repaid loans and related interest expenses result in net new money flows. Interest and dividend income from assets under management, market or currency movements as well as fees and commissions are not included in the net new money result. Effects resulting from any acquisition or divestment of a Bank subsidiary or business are stated separately. Reclassifications between assets under management and assets held for transactional or safekeeping/custody purposes result in corresponding net new money in- or outflows.

Assets under management which are managed by or deposited with associates of the Bank are not considered assets managed by or deposited with the Bank and are therefore not included in the respective numbers.

Assets under management are stated according to the Guidelines of the Swiss Financial Market Supervisory Authority (FINMA) governing financial statement reporting.

Client assets are defined as all bankable assets managed by or deposited with the Bank for investment purposes, and only those deposited assets held for transactional, safekeeping/custody or administrative purposes for which additional services, for example analysis and reporting or securities lending and borrowing, are provided. Non-bankable assets (e.g. art collections, real estate), asset flows driven more by liquidity requirements than investment purposes, assets primarily used for cash management, funding or trading purposes or deposited assets held purely for transactional or safekeeping/custody purposes are excluded from client assets.

REPORT OF THE STATUTORY AUDITOR TO THE ORDINARY ANNUAL GENERAL MEETING OF BANK JULIUS BAER & CO. LTD., ZURICH

KPMG

KPMG AG
Audit Financial Services
Badenerstrasse 172
CH-8004 Zurich

P.O. Box 1872
CH-8026 Zurich

Telefone +41 58 249 31 31
Telefax +41 58 249 44 08
Internet www.kpmg.ch

Report of the Statutory Auditor on the Financial Statements to the General Meeting of Shareholders of

Bank Julius Baer & Co. Ltd., Zurich

As statutory auditor, we have audited the accompanying financial statements of Bank Julius Baer & Co. Ltd., which comprise the balance sheet, income statement and notes (pages 11 to 55) for the year ended 31 December 2013.

Board of Directors' Responsibility

The Board of Directors is responsible for the preparation of the financial statements in accordance with the requirements of Swiss law and the company's articles of incorporation. This responsibility includes designing, implementing and maintaining an internal control system relevant to the preparation of financial statements that are free from material misstatement, whether due to fraud or error. The Board of Directors is further responsible for selecting and applying appropriate accounting policies and making accounting estimates that are reasonable in the circumstances.

Auditor's Responsibility

Our responsibility is to express an opinion on these financial statements based on our audit. We conducted our audit in accordance with Swiss law and Swiss Auditing Standards. Those standards require that we plan and perform the audit to obtain reasonable assurance whether the financial statements are free from material misstatement.

An audit involves performing procedures to obtain audit evidence about the amounts and disclosures in the financial statements. The procedures selected depend on the auditor's judgment, including the assessment of the risks of material misstatement of the financial statements, whether due to fraud or error. In making those risk assessments, the auditor considers the internal control system relevant to the entity's preparation of the financial statements in order to design audit procedures that are appropriate in the circumstances, but not for the purpose of expressing an opinion on the effectiveness of the entity's internal control system. An audit also includes evaluating the appropriateness of the accounting policies used and the reasonableness of accounting estimates made, as well as evaluating the overall presentation of the financial statements. We believe that the audit evidence we have obtained is sufficient and appropriate to provide a basis for our audit opinion.

Opinion

In our opinion, the financial statements for the year ended 31 December 2013 comply with Swiss law and the company's articles of incorporation.

KPMG

Bank Julius Baer & Co. Ltd., Zurich
Report of the Statutory Auditor
on the Financial Statements
to the General Meeting of Shareholders

Report on Other Legal Requirements

We confirm that we meet the legal requirements on licensing according to the Auditor Oversight Act (AOA) and independence (article 728 CO and article 11 AOA) and that there are no circumstances incompatible with our independence.

In accordance with article 728a paragraph 1 item 3 CO and Swiss Auditing Standard 890, we confirm that an internal control system exists, which has been designed for the preparation of financial statements according to the instructions of the Board of Directors.

We further confirm that the proposed appropriation of available earnings complies with Swiss law and the company's articles of incorporation. We recommend that the financial statements submitted to you be approved.

KPMG AG

Philipp Rickert
Licensed Audit Expert
Auditor in Charge

Hans Stamm
Licensed Audit Expert

Zurich, 18 February 2014

SIGNATURE PAGE

Bank Julius Baer & Co. Ltd. having its seat in Zurich, Switzerland, accepts responsibility for the information contained in this Document. Bank Julius Baer & Co. Ltd. states that to its knowledge the information contained in this Document is correct and does not omit material information.

Zurich, 16 July 2014

Signed on behalf of the Issuer:

Duly authorised

Philippe Adam, Director

(Direktor)

Duly authorised

Luzius Sauter, Director

(Direktor)

Unterschriftenseite

Die Bank Julius Bär & Co. AG mit Sitz in Zürich, Schweiz, übernimmt die Verantwortung für die in diesem Dokument enthaltenen Angaben. Die Bank Julius Bär & Co. AG erklärt, dass nach ihrem Wissen die in diesem Dokument enthaltenen Angaben richtig und keine wesentlichen Umstände ausgelassen sind.

Zürich, 16. Juli 2014

Unterzeichnet für die Emittentin:

Bevollmächtigter

Philippe Adam, Director

(Direktor)

Bevollmächtigter

Luzius Sauter, Director

(Direktor)

ADDRESS LIST/ADRESSLISTE

Issuer/Emittentin

Bank Julius Baer & Co. Ltd., Bahnhofstrasse 36, 8001 Zurich, Switzerland
Bank Julius Bär & Co. AG, Bahnhofstrasse 36, 8001 Zürich, Schweiz

Lead Manager

Bank Julius Baer & Co. Ltd., Bahnhofstrasse 36, 8001 Zurich, Switzerland
Bank Julius Bär & Co. AG, Bahnhofstrasse 36, 8001 Zürich, Schweiz

Calculation Agent/Berechnungsstelle

Bank Julius Baer & Co. Ltd., Bahnhofstrasse 36, 8001 Zurich, Switzerland
Bank Julius Bär & Co. AG, Bahnhofstrasse 36, 8001 Zürich, Schweiz

Paying Agent /Zahlstelle

Bank Julius Baer & Co. Ltd., Bahnhofstrasse 36, 8001 Zurich, Switzerland
Bank Julius Bär & Co. AG, Bahnhofstrasse 36, 8001 Zürich, Schweiz

SIX Swiss Exchange Ltd Listing Agent/Anerkannter Vertreter SIX Swiss Exchange AG

Bank Julius Baer & Co. Ltd., Bahnhofstrasse 36, 8001 Zurich, Switzerland
Bank Julius Bär & Co. AG, Bahnhofstrasse 36, 8001 Zürich, Schweiz

Legal Advisers/Rechtsberater

Mayer Brown LLP
Tower 185
Friedrich-Ebert-Anlage 35-37
60327 Frankfurt am Main
Germany

Homburger AG
Prime Tower
Hardstrasse 201
8005 Zurich
Switzerland